

인천광역시 중구

구보는 공문서로서 효력을 갖는다.

선 결	기 관 의 장



제 1004 호

2020년 3월 16일 월요일

차 례

조 례

○인천광역시중구조례 제1362호 (인천광역시 중구 적극행정 운영 조례)	4
○인천광역시중구조례 제1363호 (인천광역시 중구 자원봉사활동 지원 조례 일부개정조례)	6
○인천광역시중구조례 제1364호 (인천광역시 중구 보건소 및 보건지소 수가 조례 전부개정조례)	9
○인천광역시중구조례 제1365호 (인천광역시 중구 지방공무원 정원 조례 일부개정조례)	15
○인천광역시중구조례 제1366호 (인천광역시 중구 공무원 여비 조례 일부개정조례)	19
○인천광역시중구조례 제1367호 (인천광역시 중구 공무원 복무 조례 전부개정조례)	25
○인천광역시중구조례 제1368호 (인천광역시 중구 박물관 건립 및 운영에 관한 조례 일부개정조례)	35
○인천광역시중구조례 제1369호 (인천광역시 중구 지명위원회 조례 일부개정조례)	38
○인천광역시중구조례 제1370호 (인천광역시 중구 국가보훈대상자 예우 및 지원에 관한 조례 일부 개정조례)	41
○인천광역시중구조례 제1371호 (인천광역시 중구의회 의원연구단체 구성 및 운영 조례)	45
○인천광역시중구조례 제1372호 (인천광역시 중구 화재대피용 방연마스크 비치 및 지원에 관한 조례)	58
○인천광역시중구조례 제1373호 (인천광역시 중구 공중화장실 등의 불법촬영 예방 조례)	61

회 람								
--------	--	--	--	--	--	--	--	--

발행 : 인천광역시 중구

편집 : 홍보체육실

규	칙
---	---

- 인천광역시중구규칙 제955호 (인천광역시 중구 자원봉사활동 지원 조례 시행규칙 일부개정규칙)
..... 64
- 인천광역시중구규칙 제956호 (인천광역시 중구 지방공무원 정원 규칙 일부개정규칙) 73
- 인천광역시중구규칙 제957호 (인천광역시 중구 공무원 여비 규칙 폐지규칙) 79

훈	령
---	---

- 인천광역시중구훈령 제375호 (인천광역시 중구 지방공무원 정원 규정 일부개정규정) 81

공	고
---	---

- 인천광역시중구공고 제2020-465호 (잔다리~영종역 입구간 도로개설공사 수용재결 신청서류
열람 공고) 90
- 인천광역시중구공고 제2020-472호 (마시안해변 도로개설공사 수용 재결 신청서류 열람 공고)
..... 91
- 인천광역시중구공고 제2020-476호 (율목동 공영주차장(1단계) 조성공사 보상계획(변경) 열람
공고) 92
- 인천광역시중구공고 제2020-487호 (자동차 종합(정기)검사 기간경과안내서 및 검사명령서
반송분 공시송달 공고) 96
- 인천광역시중구공고 제2020-493호 (자동차 운행정지 명령 사항 공고) 106

조 례

☐ 제 명 : 인천광역시 중구 적극행정 운영 조례

☐ 개정사유

「지방공무원 적극행정 운영규정」에서 위임한 사항과 그 시행에 필요한 사항을 규정하기 위하여 「인천광역시 중구 적극행정 운영 조례」를 제정하고자 함

☐ 주요내용

○ 적극행정 실행계획의 수립 등(안 제2조)

- 구청장은 적극행정 실행계획을 매년 수립·시행하여야 함
- 적극행정 실행계획을 수립하기 위해 필요한 경우 지역주민 및 관계 전문가 등의 의견을 들을 수 있음
- 적극행정 실행계획에 따른 추진사항을 정기적 또는 수시로 점검

○ 적극행정 추진에 관한 사항의 심의(안 제3조)

- 인천광역시 중구 인사위원회가 심의 의결

인천광역시 중구의회 의결을 얻은 인천광역시 중구 적극행정 운영 조례를 다음과 같이 공포한다.

인천광역시 중구청장 홍 인 성

2020년 3월 16일

인천광역시 중구 조례 제1362호

인천광역시 중구 적극행정 운영 조례

제1조(목적) 이 조례는 「지방공무원 적극행정 운영규정」에서 위임한 사항과 그 시행에 필요한 사항을 규정함을 목적으로 한다.

제2조(적극행정 실행계획의 수립 등) ① 인천광역시 중구청장(이하 “구청장”이라 한다)은 「지방공무원 적극행정 운영규정」(이하 “영”이라 한다) 제7조제1항에 따라 적극행정 실행계획을 매년 수립·시행해야 한다.

② 구청장은 제1항에 따라 적극행정 실행계획을 수립하기 위해 필요한 경우에는 지역주민 및 관계 전문가 등의 의견을 들을 수 있다.

③ 구청장은 제1항의 계획에 따른 추진사항을 정기적으로 또는 수시로 점검 하여야 한다.

제3조(적극행정 추진에 관한 사항의 심의) 영 제10조제2항에 따라 적극행정 추진에 관한 다음 각 호의 사항은 「지방공무원법」 제7조제1항에 따라 설치하는 인천광역시 중구 인사위원회가 심의한다. 이 경우 영 제10조제1항제2호 또는 제4호의 사항을 심의·의결할 때에는 관련 전문가의 의견을 들을 수 있다.

1. 영 제10조제1항제1호부터 제5호까지의 사항
2. 영 제13조제1항에 따른 적극행정 우수공무원 선발

부 칙

이 조례는 공포한 날부터 시행한다.

☐ 제 명 : 인천광역시 중구 자원봉사활동 지원 조례 일부개정조례

☐ 개정사유

자원봉사센터의 장의 명칭에 맞게 소장에서 센터장으로 명칭을 변경하고, 행정적 · 재정적 지원과 지도 · 감독의 근거를 마련하고자 함.

☐ 주요내용

- 가. 자원봉사센터의 명칭과 맞게 센터장 명칭 변경(안 제9조)
- 나. 자원봉사센터에 대한 공유재산 및 물품 지원 근거 마련(안 제10조)
- 다. 자원봉사센터 운영 전반의 지도 · 감독 근거의 명확화(안 제11조의 2)
- 라. 수행한 자원봉사활동 경력인정자 명칭 정정(안 제15조)

인천광역시 중구의회 의결을 얻은 인천광역시 중구 자원봉사활동 지원 조례 일부 개정조례를 다음과 같이 공포한다.

인천광역시 중구청장 홍 인 성

2020년 3월 16일

인천광역시 중구 조례 제1363호

인천광역시 중구 자원봉사활동 지원 조례 일부개정조례

인천광역시 중구 자원봉사활동 지원 조례 일부를 다음과 같이 개정한다.

제9조제4항 중 “소장”을 “센터장”으로 한다.

제10조 제목 외의 부분을 제1항으로 하고, 같은 조 제1항(중전의 제목 외의 부분) 중 “지원”을 “예산의 범위에서 지원”으로 하며, 같은 조에 제2항을 다음과 같이 신설한다.

② 구청장은 자원봉사활동 기본법 제16조에 따라 공유재산 및 물품 등에 대하여 무상으로 대여하거나 사용하게 할 수 있다.

제2장에 제11조의2를 다음과 같이 신설한다.

제11조의2(지도·감독) ① 구청장은 센터 운영 전반에 대하여 연 1회 이상 지도·감독을 할 수 있으며, 필요한 경우 그 업무에 관하여 보고 또는 관계서류의 제출을 명하거나 관계 공무원으로 하여금 검사 또는 질문을 하게 할 수 있다.

② 구청장은 제1항의 규정에 따라 지도·감독 결과, 시정 또는 개선사항을 발견하였을 때에는 행정상, 재정상 시정 등 필요한 조치를 요구할 수 있다.

제15조 중 “지방자치단체”를 “구청장”으로 한다.

부 칙

이 조례는 공포한 날부터 시행한다.

신 · 구조문대비표

현행	개정안
제9조(센터의 조직 및 운영 등) ① ~ ③ (생략)	제9조(센터의 조직 및 운영 등) ① ~ ③ (현행과 같음)
④ 센터는 <u>소장</u> 1인과 자원봉사업무를 담당하는 직원으로 구성된 사무국을 둔다.	④ ----- <u>센터장</u> ----- -----.
⑤ ~ ⑧ (생략)	⑤ ~ ⑧ (현행과 같음)
제10조(센터의 지원) 구청장은 센터의 운영에 필요한 경비를 <u>지원</u> 할 수 있다.	제10조(센터의 지원) ① ----- ----- <u>예산의 범위에서 지원</u> -----.
<신설>	② 구청장은 자원봉사활동 기본법 제16조에 따라 공유재산 및 물품 등에 대하여 <u>무상으로 대여하거나 사용하게 할 수 있다.</u>
<신설>	제11조의2(지도·감독) ① 구청장은 센터 운영 전반에 대하여 연 1회 이상 지도·감독을 할 수 있으며, 필요한 경우 그 업무에 관하여 보고 또는 관계서류의 제출을 명하거나 관계 공무원으로 하여금 검사 또는 질문을 하게 할 수 있다. ② 구청장은 제1항의 규정에 따라 지도·감독 결과, 시정 또는 개선사항을 발견하였을 때에는 행정상, 재정상 시정 등 필요한 조치를 요구할 수 있다.
제15조(경력 인정 등) <u>지방자치단체</u> 또는 직장·학교 등 법인·단체의 장은 자원봉사자가 특정한 분야에서 일정기간 이상 지속적으로 자원봉사활동을 수행한 경력을 인정할 수 있다.	제15조(경력 인정 등) <u>구청장</u> ----- ----- ----- ----- -----.

☐ 제 명 : 인천광역시 중구 보건소 및 보건지소 수가 조례전부개정조례

☐ 개정사유

현행 이원화 되어있는「인천광역시 중구 보건소 및 보건지소 수가 조례」와 「인천광역시 중구 보건진료소 진료수가 조례」를 통합하고, 상위법령의 개정에 따른 개정사항을 반영함

☐ 주요내용

가. 「지역보건법」법조항 변경(제14조→제25조)에 따라 상위법령에 맞게 변경 (안 제1조)

나. 상위법령의 내용을 중복하여 조례에 기재한 사항 정비(제2조제2항 삭제)

다. 「국민건강보험법」에 따라 진료수가, 약가에 대한 내용 수정(안 제3조, 제4조)

라. 「국민건강보험법」에 따라 그 밖의 수가, 증명발급수수료 등 정비(안 제6조, 제7조, 별표 1, 별표 2)

마. 알기 쉬운 법령 정비 기준에 따른 용어 정비 (안 제1조, 제3조, 제5조, 제6조, 제7조, 제8조)

바. 다른 법령에 따른 용어변경(안 제8조)

○ 「감염병의 예방 및 관리에 관한 법률」에 따라 ‘전염병’ ⇒ ‘감염병’

○ 「노인복지법」에 따라 ‘만 65세 이상’ ⇒ ‘65세 이상’

사. 진료비 및 수수료 감면 대상자 추가(제8조)

○ 「장기등 이식에 관한 법률」에 따라 등록한 장기등기증자 및 장기등 기증희망자 아.「인천광역시 중구 보건진료소 진료수가 조례」폐지 및 조례 통합

인천광역시 중구의회의 의결을 얻은 인천광역시 중구 보건소 및 보건지소 수가 조례 전부개정조례를 다음과 같이 공포한다.

인천광역시 중구청장 홍 인 성

2020년 3월 16일

인천광역시 중구 조례 제1364호

인천광역시 중구 보건소 및 보건지소 수가 조례 전부개정조례

인천광역시 중구 보건소 및 보건지소 수가 조례 전부를 다음과 같이 개정한다.

인천광역시 중구 보건소 등 수가 조례

제1조(목적) 이 조례는「지역보건법」제25조 및「농어촌 등 보건의료를 위한 특별조치법」제25조에 따라 인천광역시 중구 보건소, 보건지소, 보건진료소의 진료비 및 수수료 징수에 필요한 사항을 규정함을 목적으로 한다.

제2조(진료비) 진료비는 진료수가와 진료에 수반하여 사용된 의약품의 비용인 약가를 말한다.

제3조(진료수가) 진료수가는 보건복지부장관이 「국민건강보험법」(이하 "법"이라 한다) 제45조에 따라 고시한 건강보험요양급여비용을 적용하여 산정한다.

제4조(약가) ① 진료에 수반하여 사용된 의약품의 비용은 법 제45조 및「국민건강보험 요양급여의 기준에 관한 규칙」에 따른 급여목록표에 따라 산정한다.

② 급여목록표에 등재되지 아니한 수입의약품 및 원료의약품의 비용은 해당기관이 실수입가로 산정하되, 수입의약품의 경우 보건복지부 행정지도 가격을 초과할 수 없다.

제5조(다른 법령에 의한 수가) 「의료급여법」등 다른 법령에 따른 경우에는 그 법에서 정한 수가를 적용한다.

제6조(그 밖의 수가) ① 제3조에 따른 진료수가를 적용받지 아니하는 일반 환자의 진료 수가는 건강보험요양급여비용에 의한 보건기관의 진료수가 총액을 징수한다.

② 진료가 아닌 건강검진을 목적으로 하는 일반검진자의 검사비용은 건강보험요양급여 비용 산정 금액의 100분의 50을 적용하고, 100원 미만은 버린다.

③ 제3조 및 제5조를 제외한 국민건강보험 비급여 진료수가는 별표 1에 따른다.

제7조(증명발급수수료 등) ① 진찰, 검사, 방사선 진단 등 증명발급을 목적으로 하는 진료행위는 전액 본인부담으로 하고, 검사내용은 관계 법령에 명시된 검사에 한정한다.

② 수가적용은 건강보험요양급여비용의 내역에 따라 진찰 및 검사 항목별로 산정하여 징수하고 건강보험에 해당되지 아니한 경우(상해·자해환자)에는 행위별 진료수가 전액을 본인부담으로 한다.

③ 의사의 진찰결과 필요에 따라 추가로 검사하게 되는 각종검사 및 방사선 진단 등의 경우에는 검사항목에 관계없이 보건소의 건강보험 1회 방문당수가(본인부담액)만을 징수한다.

④ 진료의뢰서 발급에 따른 수수료는 별도로 징수하지 아니한다.

⑤ 위생분야 종사자 건강진단(건강진단결과서) 등 관계 법령에 검사수수료가 규정된 경우에는 해당 법령에 따라 징수한다.

⑥ 진찰, 검사, 방사선 진단 등 진료수가 외의 증명발급을 목적으로 하는 수수료는 별표 2에 따른다.

제8조(진료비 및 수수료 감면) ① 인천광역시 중구 보건소장(이하 “보건소장”이라 한다)은 공익상 필요하다고 인정되는 다음 각 호의 어느 하나에 해당하는 경우 진료비 및 수수료를 면제할 수 있다.

1. 법정감염병 예방에 필요한 경우
2. 응급환자의 이송 및 응급처치
3. 감염병 발생지역 주민 진료 및 예방접종
4. 수해 또는 재해발생지역 주민 진료 및 예방접종
5. 방문보건사업 및 이동진료(취약지역, 사회복지시설 등)
6. 무의탁자 진료, 노인이동진료
7. 국가나 인천광역시 또는 인천광역시 중구(이하 "구"라 한다)에서 개최하는 각종 행사에 대한 의료지원(다만, 응급투약, 응급처치에 한한다.)
8. 구에 주민등록을 두고 거주하고 있는 65세 이상 경로우대자 진료 및 예방접종(다만, 법 제44조에 따라 본인이 부담하는 비용에 한정한다.)
9. 국민기초생활수급자, 소년소녀가정가족구성원, 한부모가족 자녀, 학교장 또는 동장이 추천하는 생활이 어려운 3세 이상 15세 이하인 사람

10. 구에 주민등록을 두고 거주하고 있는 만 12세 이하의 둘째아이와 그 부모, 형제 자매를 포함한 가족구성원

11. 그 밖에 공익 및 보건사업상 필요하다고 인정되는 보건의료사업

② 보건소장은 구에 주민등록이 되어있는 거주자가 다른 법령에서 정한 다음 각 호의 어느 하나에 해당하는 경우에는 진료비 및 수수료를 면제할 수 있다. 다만, 법 제44조에 따라 본인이 부담하는 비용에 한정한다.

1. 「독립유공자예우에 관한 법률」제6조에 따라 등록 및 결정된 사람
2. 「국가유공자 등 예우 및 지원에 관한 법률」제6조에 따라 등록 및 결정된 사람
3. 「5. 18민주유공자예우에 관한 법률」제7조에 따라 등록 및 결정된 사람
4. 「고엽제후유의증 등 환자지원 및 단체설립에 관한 법률」제4조에 따라 등록 및 결정된 사람
5. 「참전유공자 예우 및 단체설립에 관한 법률」제5조에 따라 등록 및 결정된 사람
6. 「특수임무유공자 예우 및 단체설립에 관한 법률」제6조에 따라 등록 및 결정된 사람
7. 「제대군인지원에 관한 법률」제2조 및 제4조에 따른 장기복무 제대군인
8. 「장기등 이식에 관한 법률」에 따라 등록한 장기 등 기증자 및 장기 등 기증 희망자
9. 「장애인복지법」에 따른 장애의 정도가 심한 장애인

제9조(납부) 진료비 및 수수료 등 비용은 당일에 납부한다.

제10조(추징) 허위사실에 따라 진료비 등을 감면 받은 사람에 대해서는 이를 추징한다.

제11조(시행규칙) 이 조례 시행에 필요한 사항은 규칙으로 정한다.

부 칙

제1조(시행일) 이 조례는 공포한 날부터 시행한다.

제2조(다른 조례의 폐지) 이 조례 시행과 동시에「인천광역시 중구 보건진료소 진료수가 조례」는 폐지한다.

[별표 1]

그 밖의 수가(제7조 관련)

1. 의과진료 비용

(단위 : 원)

종 목	기 준	수 수 료	비 고
항 말라리아 약제 예방적 투여를 위한 처방전 교부	1회	「국민건강보험법」에 따른 보건기관 1회 방문당 진료수가 전액으로 한다.	

2. 치과진료 비용

(단위 : 원)

종 목	기 준	수 수 료	비 고
치면열구전색 불 소 도 포	1치아당 전체치아	5,000 5,000	

3. 유료 예방접종 비용

(단위 : 원)

종 목	기 준	수 수 료	비 고
B형 간염	0.5ml 1.0ml	유료접종 수수료는 약품의 최근 가격에 500원을 더한 가격으로 한다.	100원 미만은 버린다.

[별표 2]

제증명발급수수료 징수 기준(제7조 관련)

(단위 : 원)

구 분	기 준	수수료	비 고
1. 진단서	1통	「국민건강보험법」에 따른 보건기관 1회 방문당 진료수가 전액으로 한다.	
2. 소견서	1통	1,100	보건지소 900
3. 사체검안서	1통	5,000	
4. 사망진단서	1통	500	
5. 기 발급 증명서 추가 발급	1통	300	
6. 1통 초과 발급	1통	100	
7. 방사선영상 CD사본 발급	1매	3,000	
8. 건강진단(서)	1회	16,000	성매개감염병(매독), 장티푸스, 전염성 피부질환, 흉부X-ray(결핵), 내과상담
9. 위생분야 종사자 등의 건강진단서	1회	「위생분야 종사자 등의 건강진단규칙」 제8조에서 규정한 수수료액을 징수(흉부X-ray, 장티푸스, 전염성 피부질환 등)	

☐ 제 명 : 인천광역시 중구 지방공무원 정원 조례 일부개정조례

☐ 개정사유

2020년 기준인건비 산정 통보(행정안전부)에 따른 결과를 정원에 반영하여 주요 정책사업 추진 등 행정수요 변화에 능동적으로 대처하고자 함

☐ 주요내용

가. 총 정원: 744명 \Rightarrow 759명 (15명 증원) (안 제2조)

1) 집행기관의 정원: 729명 \Rightarrow 744명 (15명 증원)

나. 정원관리 기관별 직급별 정원 (안 별표 3)

1) 직급별 정원

가) 일반직 총계: 741명 \rightarrow 756명(15명 증원)

나) 일반직 6급 이하: 684명 \rightarrow 699명(15명 증원)

인천광역시 중구의회 의결을 얻은 인천광역시 중구 지방공무원 정원 조례 일부개정조례를 다음과 같이 공포한다.

인천광역시 중구청장 홍 인 성

2020년 3월 16일

인천광역시 중구 조례 제1365호

인천광역시 중구 지방공무원 정원 조례 일부개정조례

인천광역시 중구 지방공무원 정원 조례 일부를 다음과 같이 개정한다.

제2조 각 호 외의 부분 중 “744명”을 “759명”으로 하고, 같은 조 제1호 중 “729명”을 “744명”으로 한다.

별표 3을 별지와 같이 한다.

부 칙

이 조례는 2020년 4월 1일부터 시행한다.

[별표 3]

정원관리 기관별 직급별 정원(제4조 관련)

(단위 : 명)

기관별 직급별		총 계	본 청	의회사무 기 구	직속기관 (보건소)	동
총 계		759	-			
정무직계		1	-			
	구청장	1	1	-	-	-
일반직계		756	-			
	3급	1	1	-	-	-
	4급	5	4	-	1	-
	5급	50	29	2	7	12
	6급 이하 계	699				
	전문경력관 계	1	-			
별정직계		2	-			
	6급 상당 이하 계	2	-			

신 · 구조문대비표

현 행	개 정 안
제2조(정원의 총수) 인천광역시 중구에 두는 정원의 총수는 <u>744명</u> 이며, 다음 각 호와 같이 구분한다.	제2조(정원의 총수) ----- ----- <u>759명</u> ----- -----.
1. 집행기관의 정원 : <u>729명</u>	1. ----- <u>744명</u>
2. (생 략)	2. (현행과 같음)

☐ 제 명 : 인천광역시 중구 공무원 여비 조례 일부개정조례

☐ 개정사유

「지방공무원 여비조례(표준안)」개정('19.4.16. 지방인사제도과-2052호)에 따라 상시출장 공무원에게 지급하는 월액여비의 지급대상 업무와 지급방법을 조례에 규정하여 월액여비의 합리적 지급을 도모하고자 함

☐ 주요내용

가. 상시출장 공무원 관련 조문 정비

- 대민 업무를 위한 출장이 빈번한 6개의 지급대상 업무 및 지급방법을 조례에 규정 (안 제2조제2항)

나. 개정안 반영 및 미비점 보완을 위한 조문 정비

인천광역시 중구의회 의결을 얻은 인천광역시 중구 공무원 여비 조례 일부개정조례를 다음과 같이 공포한다.

인천광역시 중구청장 홍 인 성

2020년 3월 16일

인천광역시 중구 조례 제1366호

인천광역시 중구 공무원 여비 조례 일부개정조례

인천광역시 중구 공무원 여비 조례 일부를 다음과 같이 개정한다.

제2조제2항을 다음과 같이 한다.

② 상시출장이 필요한 공무원에 대한 여비는 별표 1에 따라 지급하되, 월 지급한도액은 구청장이 따로 정한다.

제2조제3항을 삭제한다.

제4조 본문 중 “별표에”를 “별표 2에”로 한다.

제5조제3호 중 “영 17조제1항”을 “영 제17조제1항”으로 하고, 같은 조 제4호 중 “영 18조제1항”을 “영 제18조제1항”으로 하며, 같은 조 제4호의2 중 “제18조제1항”을 “영 제18조제1항”으로 하고, 같은 조 제5호 중 “영 24조제5항”을 “영 제24조제5항”으로 하며, 같은 조 제6호 중 “영 27조”를 “영 제27조”로 하고, 같은 조 제7호 중 “영 29조제1항”을 “영 제29조제1항”으로 한다.

별표 1을 별지와 같이 신설하고, 별표 2를 별지와 같이 한다.

부 칙

이 조례는 공포한 날부터 시행한다.

[별표 1]

상시출장 공무원의 여비 지급 기준표(제2조제2항 관련)

구분	지급 대상	지급 방법
상시출장 공무원의 여비	현장 민원처리 및 이와 유사한 업무에 직접 종사하는 공무원	출장일수가 월 15일 이상일 때에는 전액을 지급하고, 월 15일 미만일 때에는 월정 여비를 15로 나눈 금액에 출장일수를 곱하여 산정한 금액을 지급하되, 관할구역 외에 출장한 일수와 본 업무 외의 용무로 출장한 일수는 제외한다.
	불법행위에 대한 단속업무에 직접 종사하는 공무원	
	시설 안전점검 및 긴급보수 등의 업무에 직접 종사하는 공무원	
	위생업소 및 보육시설 등의 지도점검 업무에 직접 종사하는 공무원	
	체납세 징수 및 이와 유사한 업무에 직접 종사하는 공무원	
	방문 보건진료 업무에 직접 종사하는 공무원	
	그 밖에 구청장이 상시출장자로 인정하는 공무원	

※ 지급 대상 : 담당업무가 주로 외부에서 수행되며, 해당 업무에 상시적으로 직접 종사하여 출장이 빈번하게 이루어지는 공무원에게 지급(담당업무가 주로 내부에서 수행되는 내근 직원에 대해서는 지급 불가)

※ 지급액 : 공무 출장 중 여비의 전부 또는 일부의 지출이 불필요하거나, 해당 정액보다 적게 소요되는 것이 명백한 경우 등 그 밖의 사유로 여비를 지급하지 아니할 충분한 이유가 있다고 인정될 때에는 여비를 감액하거나 여비의 전부 또는 일부를 지급하지 아니할 수 있으므로, 업무의 특성, 출장 중 경비 발생 여부 및 금액 등을 고려하여 합리적으로 결정

[별표 2]

공무 국내여행의 운임 및 숙박비 지급표(제4조 관련)

(단위 : 원)

구분	철도 운임	선박 운임	항공 운임	자동차 운임	숙박비 (1박당)
제1호	실비 (특실)	실비 (1등급)	실비	실비	실비
제2호	실비 (일반실)	실비 (2등급)	실비	실비	실비 (상한액: 서울특별시 70,000, 광역시 60,000, 그 밖의 지역은 50,000)

비고 : 1. 항공운임이 2개 이상의 등급으로 구분되어 있는 경우에는 “공무원여비규정” 별표 3 비고에 따라 기획재정부장관과 인사혁신처장이 협의하여 정하는 기준에 따른다.

1의2. 공적 항공마일리지를 사용하여 항공운임을 절약한 공무원에 대해서는 일비의 50퍼센트를 추가로 지급하되, 추가로 지급하는 일비 총액은 공적 항공마일리지 사용으로 절약된 항공운임의 범위에서 인사혁신처장이 정하는 기준에 따른다.

2. 버스운임은 국토교통부장관 또는 특별시장·광역시장·특별자치시장·도지사·특별자치도지사가 정하는 기준 및 요율의 범위에서 정해진 버스요금을 기준으로 한다.

3. 자가용 승용차를 이용하여 공무로 여행하는 경우의 운임은 표의 제1호란 및 제2호란에 따른 철도운임 또는 버스운임으로 한다. 다만, 공무의 형편상 부득이한 사유로 자가용 승용차를 이용한 경우에는 연료비 및 통행료 등을 지급할 수 있고 구체적인 지급기준은 기획재정부장관과 인사혁신처장이 협의하여 정하는 기준에 따른다.

신 · 구조문대비표

현행	개정안
제2조(상시출장 공무원의 여비) ① (생략)	제2조(상시출장 공무원의 여비) ① (현행과 같음)
② 제1항에 따른 여비는 출장일수가 월 15일 이상인 때에는 월액여비 전액을 지급하고, 출장일수가 월 15일 미만인 때에는 월액여비를 15로 나눈 금액에 출장일수를 곱하여 산정한 금액을 지급한다. 이 경우 관할구역 외의 지역으로 출장한 일수와 본 업무 외의 용무로 출장한 일수는 출장일수에 산입하지 아니한다.	② 상시출장이 필요한 공무원에 대한 여비는 별표 1에 따라 지급하되, 월 지급한도액은 구청장이 따로 정한다.
③ 월액여비의 지급대상 · 월 지급한도액 등에 관하여 필요한 사항은 구청장이 따로 정한다.	<삭제>
제4조(운임 및 숙박비 지급) 공무원이 공무로 국내여행을 할 때 필요한 운임과 숙박비는 별표에 따라 지급한다.	제4조(운임 및 숙박비 지급) ----- ----- 별표 2-----.
제5조(공무원 여비 규정의 준용) 공무원의 여비 지급에 대해서는 이 조례에서 정한 것을 제외하고는 다음 각 호의 기준에 따라 「공무원 여비 규정」(이하 “영”이라 한다)을 준용한다.	제5조(공무원 여비 규정의 준용) ----- ----- ----- -----.
1. 2. (생략)	1. 2. (현행과 같음)
3. 영 17조제1항 단서 중 “인사혁신처장과 협의하여”는 준용하지 아니한다.	3. 영 제17조제1항 ----- -----.
4. 영 18조제1항 단서 중 “「공용차량 관리 규정」 제4조”는 “「인천광역시 중구 공용차량 관리 규칙」 제4조”로, “같은 규정 별표 1”은 “같은 규칙 별표 1”로 본다.	4. 영 제18조제1항 ----- ----- -----.

현행	개정안
4의2. 근무지내 국내출장 중 왕복 2km 이내의 근거리 출장인 경우 <u>제18조 제1항</u> 에 따른 여비 지급 시 인사혁신처장이 정하는 바에 따라 실비로 지급한다.	4의2. ----- ----- <u>영 제18조 제1항</u> ----- ----- --.
5. <u>영 24조제5항</u> 중 "「국가공무원법」 제71조제2항"은 "「지방공무원법」 제63조 제2항"으로 본다.	5. <u>영 제24조제5항</u> ----- ----- -----.
6. <u>영 27조</u> 는 준용하지 아니한다.	6. <u>영 제27조</u> -----.
7. <u>영 29조제1항</u> 중 "인사혁신처장 및 기획재정부장관과 협의하여", 같은 조 제2항 중 "인사혁신처장 및 기획재정부장관의 의견을 들어" 및 같은 조 제4항 중 "인사혁신처장 및 기획재정부장관과 협의하여"는 없는 것으로 보며, 같은 조 제2항 및 제3항은 준용하지 아니한다.	7. <u>영 제29조제1항</u> ----- ----- ----- ----- ----- -----.
8. ~ 10. (생략)	8. ~ 10. (현행과 같음)

□ 제 명 : 인천광역시 중구 공무원 복무 조례 전부개정조례

□ 개정사유

- 가. 지방공무원 복무규정과 행정안전부 복무 조례 표준안 개정에 따라 개정된 내용을 조례에 반영하고 지방공무원 복무규정과 중복되는 조항 삭제
- 나. 배우자 출산휴가 및 육아시간, 자녀돌봄휴가를 확대하고 부모휴가 신설을 통해 일·가정 양립을 통하여 일과 출산육아를 병행할 수 있는 조직 문화 확산

□ 주요내용

- 가. 지방공무원 복무규정과 중복되는 조항 삭제
- 공무원의 출장에 관한 사항
 - 휴가의 종류
 - 공무원의 재직기간별 연가일수 및 연가일수의 공제 규정 조항
 - 공무원 병가 및 공가 규정 조항
 - 특별휴가 중 여성보건휴가 및 모성보호시간 규정 조항
- 나. 불필요한 준용 규정 삭제
- 다. 재직기간별 연가일수 규정 삭제에 따라 근거 규정 변경
(안 제14조제2항, 안 제15조제5항·제7항)
- 라. 육아시간 대상자 범위 및 사용시간 확대에 따른 계산 방법 규정 개정
(안 제15조제2항)
- 마. 육아 및 모성보호 시간 사용 시 최소근무시간 및 사용방법 규정 신설
(안 제15조제3항)
- 바. 특별휴가 종류에 부모휴가 규정 신설 (안 제15조제4항)
- 사. 특별휴가 종류에 포상휴가 규정 신설 (안 제15조제9항)
- 아. 배우자 출산휴가 기간 확대(5일→10일) (별표 5)

인천광역시 중구의회 의결을 얻은 인천광역시 중구 공무원 복무 조례 전부개정조례를 다음과 같이 공포한다.

인천광역시 중구청장 홍 인 성

2020년 3월 16일

인천광역시 중구 조례 제1367호

인천광역시 중구 공무원 복무 조례 전부개정조례

인천광역시 중구 공무원 복무 조례 전부를 다음과 같이 개정한다.

제1조(목적) 이 조례는「지방공무원법」제59조에 따라 인천광역시 중구 소속 공무원의 복무에 관한 사항을 정함을 목적으로 한다.

제2조(선서) ① 인천광역시 중구 소속 공무원(이하 “공무원”이라 한다)은「지방공무원법」(이하 “법”이라 한다) 제47조에 따라 취임할 때에 인천광역시 중구청장(이하 “구청장”이라 한다) 앞에서 선서를 하여야 한다.

② 제1항의 선서는 별표 1의 선서문에 따른다.

③ 선서의 방법과 절차 등은 별표 2와 같다.

제3조(책임 완수) 공무원은 주민 전체의 봉사자로서 직무를 민주적이고 능률적으로 수행하기 위하여 창의와 성실로써 맡은 바 책임을 완수하여야 한다.

제4조(비밀 엄수) 공무원이거나 공무원이었던 사람은 직무상 알게 된 다음 각 호의 사항을 다른 사람에게 누설하거나 부당한 목적을 위하여 사용해서는 아니 된다.

1. 법령에 따라 비밀로 지정된 사항

2. 정책의 수립이나 사업의 집행에 관련된 사항으로서 외부에 공개될 경우 정책 수립이나 사업 집행에 부당한 영향을 주거나 특정인에게 부당한 이익을 줄 수 있는 사항

3. 개인의 신상이나 재산에 관한 사항으로서 외부에 공개될 경우 특정인의 권리나 이익을 침해할 수 있는 사항

4. 그 밖에 정부나 국민의 권익 보호 또는 행정목적 달성을 위하여 비밀로 보호할 필요가 있는 경우

제5조(근무기강 확립) ① 공무원은 법령 및 직무상 명령을 준수하여 근무기강을 확립하고 질서를 존중하여야 한다.

② 공무원은 별표 3의 공직자 행동규범을 준수하여야 한다.

제6조(친절·공정한 업무처리) ① 공무원은 공사(公私)를 명백히 분별하고, 주민의 권리를 존중하며, 친절하고 신속·정확하게 업무를 처리하여야 한다.

② 공무원은 직무를 수행할 때 종교 등에 따른 차별 없이 공정하게 업무를 처리하여야 한다.

제7조(근검과 절약) ① 공무원은 화목하고 명랑한 직장분위기를 만들어야 한다.

② 공무원은 검소하게 생활하고 모범적인 가정을 만들어가야 한다.

제8조(당직 및 비상근무) ① 당직근무자는 휴일 또는 근무시간 외의 화재·도난·그 밖의 사고를 방지하고, 사고가 발생한 경우에는 신속하게 필요한 조치를 하여야 한다.

② 소속기관의 장(「지방자치단체의 행정기구와 정원 기준 등에 관한 규정」 제2조 각 호의 행정기관의 장을 말한다. 이하 같다)은 전시·사변 또는 천재지변, 그 밖에 이와 비슷한 비상사태가 발생하거나 이에 대비하기 위한 훈련을 할 경우에는 근무상의 필요한 조치를 하여야 한다.

③ 당직 및 비상근무자는 사전 허락 없이 근무 장소를 벗어나지 못하며, 근무에 지장이 있는 행위를 하여서는 아니 된다.

④ 당직근무자에게는 예산의 범위에서 당직수당을 지급한다.

⑤ 그 밖에 당직 및 비상근무에 필요한 사항은 규칙으로 정한다.

제9조(겸임근무) ① 법 제30조의3에 따라 겸임근무하는 사람은 복무에 관하여 원 소속기관의 장의 지휘·감독을 받는다. 다만, 겸임 업무와 관련한 복무에 관하여는 겸임기관의 장의 지휘·감독을 받는다.

② 겸임근무하는 사람이 겸임 업무와 관련하여 징계 사유에 해당하는 행위를 한 때에는 겸임기관의 장은 겸임근무자의 원 소속기관의 장에게 그 사실을 알려야 한다.

제10조(파견근무) ① 법 제30조의4에 따라 다른 기관에서 파견근무하는 사람은 복무에 관하여 파견 받은 기관의 장의 지휘·감독을 받는다.

② 다른 기관에서 파견근무하는 사람이 파견 기간 중에 징계사유에 해당하게 되었을 때에는 파견 받은 기관의 장은 그 파견근무자의 원 소속기관의 장에게 그 사실을 알려야 한다.

③ 국외의 정부기관·지방자치단체 또는 연구기관 등에 파견되는 공무원의 복무에 관하여는 이 조례에 정한 것을 제외하고는 「재외공무원 복무규정」을 따른다. 이 경우 구청장은 재외공관의 장에게 국외에 주재하는 소속 공무원의 직무수행 및 그 밖에 복무에 관한 감독권을 위탁한다.

제11조(해직된 공무원의 근무) 구청장은 사무인계 또는 남은 업무 처리를 위하여 필요한 경우에 해직된 공무원을 15일을 한도로 계속 근무하게 할 수 있다.

제12조(복장 등) ① 공무원은 근무 중 그 품위를 유지할 수 있는 단정한 복장을 하여야 한다.

② 공무원의 신분증 발급 및 휴대 등에 관하여는 「국가공무원 복무규칙」을 따른다.

제13조(특수경력직공무원의 연가가산) 「지방공무원 복무규정」제7조제1항에 따른 재직 기간 2년 미만의 특수경력직공무원의 연가가산 방법은 별표 4와 같다.

제14조(연가계획 및 허가) ① 소속기관의 장은 공무원의 연가가 특정한 계절에 치우치지 아니하고 공무원 및 그 배우자의 부모 생신일 또는 기일(忌日)이 포함되도록 연가계획을 수립하여 실시하여야 한다.

② 「지방공무원 복무규정」 제7조제1항에 따른 연가일수가 7일을 초과하는 공무원에게는 그 연가의 사용을 연 2회 이상으로 나누어 허가한다. 다만, 제17조에 따른 공무 외의 국외여행이나 그 밖의 특별한 사유가 있는 공무원에게는 그러하지 아니하다.

③ 연가는 오전 또는 오후의 반일(半日) 단위로 허가할 수 있으며, 반일 연가 2회는 연가 1일로 계산한다.

④ 소속기관의 장은 소속공무원으로부터 연가 신청을 받았을 때에는 공무 수행에 특별한 지장이 없으면 이를 허가하여야 한다.

⑤ 공무상 연가를 허가할 수 없거나 해당 공무원이 연가를 활용하지 아니한 경우에는 예산의 범위에서 연가일수에 해당하는 연가보상비를 지급하는 것으로 연가를 갈음할 수 있다. 이 경우 연가보상비를 지급할 수 있는 연가대상 일수는 20일을 초과할 수 없다.

제15조(특별휴가) ① 공무원은 본인이 결혼하거나 그 밖의 경조사가 있을 경우에는 별표 5에 따른 경조사휴가를 받을 수 있다.

② 만 5세 이하의 자녀를 가진 공무원은 24개월의 범위에서 자녀돌봄, 육아 등을 위한 1일 최대 2시간의 육아시간을 받을 수 있다. 이 경우 자녀 1인당 각각 24개월의 범위에서 허가하되 다음 각 호에 따라 계산한다.

1. 사용한 날(日)을 기준으로 1일을 공제하며, 2시간 미만의 시간을 사용하더라도 1일을 사용한 것으로 봄
2. 월(月) 단위 이상 연속하여 사용한 경우는 합산하여 해당 개월을 사용한 것으로 계산함

3. 월(月) 단위 이상 연속하여 사용하지 않은 경우는 사용일수를 합산하여 20일마다 1개월을 사용한 것으로 계산함(다만, 1개월이 30일이 안되는 월(月)에 연속 사용한 경우는 해당 월(月)을 연속 사용한 것으로 봄)

③ 제2항의 육아시간 및 「지방공무원 복무규정」 제7조의7제7항의 모성보호시간 사용시 일(日) 최소근무시간은 4시간 이상이 되어야 한다. 또한, 육아 시간과 모성보호시간 사용은 같은 날에 허가할 수 없으며, 사용시 시간외근무를 명할 수 없다.

④ 만 4세 이하(매년 1월 1일 기준)의 자녀를 둔 공무원은 자녀보육에 필요한 경우 연간 3일의 부모휴가를 받을 수 있다. 다만, 부부공무원의 경우 부부가 합산하여 3일의 부모휴가를 받을 수 있다.

⑤ 한국방송통신대학교에 재학 중인 공무원은 「한국방송통신대학교 설치령」에 따른 출석 수업에 참가하기 위하여 「지방공무원 복무규정」 제7조제1항에 따른 연가일수를 초과하는 출석수업 기간에 대한 수업휴가를 받을 수 있다. 단, 시간선택제 공무원의 경우 실시하지 아니한다.

⑥ 풍해·수해·설해·화재 등 재해로 인하여 피해를 입은 공무원과 재해 지역에서 자원 봉사활동을 하려는 공무원은 5일 이내의 재해구호휴가를 받을 수 있다.

⑦ 소속기관의 장은 10년 이상 재직한 공무원에 대하여 해당 재직 기간 중 다음 각 호의 범위에서 장기재직휴가를 허가할 수 있으며 그 운영에 필요한 사항은 구청장이 따로 정한다. 이 경우 재직기간의 산정은 「지방공무원 복무규정」 제7조제2항을 따른다.

1. 재직기간 10년 이상 20년 미만: 10일

2. 재직기간 20년 이상 30년 미만: 20일

3. 재직기간 30년 이상: 20일

⑧ 공무원이 자녀의 군입영 행사에 참석할 경우 1일의 특별휴가를 받을 수 있다.

⑨ 구청장은 성공적인 업무수행 등 지역발전에 기여한 공로가 인정되는 공무원에게 5일 이내의 특별휴가를 부여할 수 있으며, 대상자를 선정하기 위하여 필요한 사항은 구청장이 따로 정한다.

제16조(휴가기간의 초과) 이 조례에 정한 휴가일수를 초과한 휴가는 결근으로 본다.

제17조(국외여행) 공무원은 휴가기간의 범위에서 공무 외의 목적으로 국외여행을 할 수 있다.

제18조(시행규칙) 이 조례의 시행에 관하여 필요한 사항은 규칙으로 정한다.

부 칙

이 조례는 공포한 날부터 시행한다.

[별표 1]

선 서 문 (제2조제2항 관련)

선 서

나는 대한민국 공무원으로서 헌법과 법령을 준수하고, 국가를 수호하며,
국민에 대한 봉사자로서의 임무를 성실히 수행할 것을 엄숙히 선서합니다.

[별표 2]

선서의 절차 및 방법 (제2조제3항 관련)

1. 선서의 시기 및 장소

- 가. 공무원은 최초로 임용되어 임명장을 수여받을 때 인천광역시 중구청장 앞에서 선서를 하고, 부득이한 사유가 있는 경우에는 임명장을 수여받은 후에 선서를 하게 할 수 있다.
- 나. 취임식을 개최하는 정무직공무원의 경우에는 가목에도 불구하고 취임식에서 선서를 한다. 이 경우 공직에 처음 임용되었는지 여부와 관계없이 선서를 한다.
- 다. 나목에도 불구하고 취임식을 개최하는 정무직공무원에 대하여 다른 법령에서 선서의 방법이나 내용 등을 별도로 규정한 경우에는 해당 법령에 따른다.

2. 선서의 방식

- 가. 선서는 일어서서 오른손을 들고 선서문을 낭독하는 방식으로 한다.
- 나. 2명 이상이 함께 선서를 하는 경우에는 전원이 일어서서 오른손을 들고 대표자 1명이 낭독하게 할 수 있다.

3. 선서 책임자

선서의 실시에 관한 사항은 지방자치단체의 인사를 총괄하는 부서의 장 또는 지방자치단체의 장이 따로 지정하는 부서의 장이 담당한다.

[별표 3]

공직자 행동규범(제5조 관련)

대 민 관 계	대 내 관 계
<ul style="list-style-type: none"> ○ 부드럽게 말한다. ○ 항상 웃으며 차별 없이 대한다. ○ 전화는 직장과 이름을 먼저 밝히고 공손히 받는다. ○ 문의는 공손하게, 안내는 친절하게 한다. ○ 민원은 가능한 방향으로 검토한다. ○ 민원은 신속, 공정하게 처리한다. ○ 주민의 존경과 신뢰를 받도록 행동한다. ○ 찾아오는 주민은 우선적으로 맞이한다. ○ 어렵고 불우한 주민의 편에서 일한다. 	<ul style="list-style-type: none"> ○ 시간을 엄수한다. ○ 어려운 동료로 돕는다. ○ 근검, 절약한다. ○ 남에게 겸손하게 대한다. ○ 적극적으로 협조한다. ○ 상사를 존경하고 부하를 아낀다. ○ 직장분위기를 명랑하게 한다. ○ 복장과 용모를 단정히 한다. ○ 책을 읽고 인격도야에 힘쓴다. ○ 남의 의견을 존중한다.

[별표 4]

특수경력직공무원 연가가산 방법(제13조 관련)

1. 민간 경력 인정 대상자

「지방공무원 보수규정」별표 2(일반직공무원 등의 경력환산율표)에서 유사경력으로 인정되는 공무원(즉, 호봉획정 시 인정된 유사경력)

2. 민간 경력별 연가가산 일수

가. 유사경력이 없는 경우: 가산 안함

나. 유사경력이 있는 경우: 2일 가산

※ 재직기간이 3월 미만인 경우에는 가산하지 않는다.

[별표 5]

경조사별 휴가일수표(제15조제1항 관련)

구 분	대 상	일수
결 혼	본 인	5
	자 녀	1
	본인 및 배우자의 형제자매	1
회 갑 칠 순	본인 및 배우자	1
	본인 및 배우자의 직계존속	1
출 산	배우자	10
입 양	본인	20
사 망	배우자, 본인 및 배우자의 부모	5
	본인 및 배우자의 증조부모·조부모·외증조부모·외조부모	3
	자녀와 그 자녀의 배우자	3
	본인 및 배우자의 형제자매와 그 형제자매의 배우자	1
	본인 및 배우자의 부모의 형제자매와 그 형제자매의 배우자	1
탈 상	배우자, 본인 및 배우자의 부모	1
	본인 및 배우자의 증조부모·조부모·외증조부모·외조부모	1

※ 비고 : 입양은「입양특례법」에 따른 입양에 한정하며, 입양 외의 경조사 휴가를 실시할 때 원격지일 경우에는 실제 필요한 왕복소요일수를 가산할 수 있다.

☐ 제 명 : 인천광역시 중구 박물관 건립 및 운영에 관한 조례일부개정조례

☐ 개정사유

박물관 및 전시관의 온라인 예약 결제에 대한 근거 조항을 마련하여 방문객 증대와 온라인 홍보 효과를 도모하고 박물관 운영에 필요한 사항을 규정하고자 함

☐ 주요내용

가. 관람료 사전 납부 조항 삭제(안 제5조)

나. 관람료 할인 규정 신설(안 제5조제5항)

다. 관람권 온라인 판매 및 위탁 근거규정 신설(안 제6조제3항)

인천광역시 중구의회 의결을 얻은 인천광역시 중구 박물관 건립 및 운영에 관한 조례 일부개정조례를 다음과 같이 공포한다.

인천광역시 중구청장 홍 인 성

2020년 3월 16일

인천광역시 중구 조례 제1368호

인천광역시 중구 박물관 건립 및 운영에 관한 조례 일부개정조례

인천광역시 중구 박물관 건립 및 운영에 관한 조례 일부를 다음과 같이 개정한다.

제5조제1항 중 “먼저”를 삭제한다.

제5조제5항을 다음과 같이 신설한다.

- ⑤ 구청장은 박물관의 활성화를 위하여 관람료를 할인할 수 있다.

제6조제3항을 다음과 같이 신설한다.

- ③ 구청장은 온라인 등을 이용하여 관람권을 예약 판매할 수 있으며, 이 경우 전문 판매대행사업자 또는 법인에 위탁할 수 있다. 단, 협약에 의해 위탁수수료 등을 지급할 수 있다.

부 칙

이 조례는 공포한 날부터 시행한다.

신 · 구조문대비표

현행	개정안
제5조(관람료) ① ----- -- <u>먼저 납부하여야 한다.</u> <u><신 설></u>	제5조(관람료) ① ----- -- <u>납부하여야 한다.</u> <u>⑤</u> 구청장은 박물관의 활성화를 위하여 관람료를 할인할 수 있다.
제6조(관람권) ① ~ ② (생략) < 신 설 >	제6조(관람권) ① ~ ② (현행과 같음) <u>③</u> 구청장은 온라인 등을 이용하여 관람 권을 예약 판매할 수 있으며, 이 경우 전문 판매대행사업자 또는 법인에 위탁 할 수 있다. 단, 협약에 의해 위탁수수료 등을 지급할 수 있다.

☐ 제 명 : 인천광역시 중구 지명위원회 조례 일부개정조례

☐ 개정사유

지명위원회 설립에 관한 근거 법률 변경에 따른 조문 개정

☐ 주요내용

가. 근거법령 수정(안 제1조)

나. 알기 쉬운 법령 정비기준에 따른 정비대상 용어 정비

인천광역시 중구의회 의결을 얻은 인천광역시 중구 지명위원회 조례 일부개정조례를 다음과 같이 공포한다.

인천광역시 중구청장 홍 인 성

2020년 3월 16일

인천광역시 중구 조례 제1369호

인천광역시 중구 지명위원회 조례 일부개정조례

인천광역시 중구 지명위원회 조례 일부를 다음과 같이 개정한다.

제1조 중 “측량법 제58조 및 동법 시행령 제35조 내지 제41조”를 “공간정보의 구축 및 관리 등에 관한 법률 제91조”로 한다.

제7조 중 “위원회에 출석하는 당해 기관”을 “인천광역시 중구”로, “범위 안에서 「인천광역시 중구 위원회 실비변상 조례」가 정하는 바에 따라”를 “범위에서”로 한다.

부 칙

이 조례는 공포한 날부터 시행한다.

신 · 구조문대비표

현행	개정안
제1조(목적) 이 조례는 <u>측량법 제58조 및 동법 시행령 제35조 내지 제41조의 규정</u> 에 의하여 인천광역시중구지명위원회(이하 “위원회”라 한다)의 구성과 기능 및 운영 등에 관한 사항을 규정함을 목적으로 한다.	제1조(목적) 이 조례는 <u>공간정보의 구축 및 관리 등에 관한 법률 제91조의</u> ----- ----- -----.
제7조(수당) 위원회에 출석하는 당해 기관 소속 공무원이 아닌 위원에 대하여는 예산의 범위안에서 「 <u>인천광역시 중구 위원회 실비변상 조례</u> 」가 정하는 바에 따라 수당과 여비를 지급할 수 있다.	제7조(수당) <u>인천광역시 중구</u> ----- ----- - 범위에서 ----- ----- -----.

☐ 제 명 : 인천광역시 중구 국가보훈대상자 예우 및 지원에 관한 조례 일부개정조례

☐ 개정사유

- 가. 인천광역시 보훈 관련 조례 등 수당 지급의 기준을 일치시켜 민원 방지
나. 예우 및 지원대상이 되는 개별 법률의 적용을 받는 국가보훈대상자 및 단체 변경 시
조례 개정을 해야 하는 행정낭비 해소

☐ 주요내용

- 가. 인천광역시 보훈 관련 조례와 일치시키고, 국가보훈대상자 예우 및 지원 대상의
국가보훈 관계법명 등 변경 시 조례 개정의 행정낭비 해소를 위해 개별 법령사항
삭제(안 제3조)
나. 공훈선양사업 내용의 취지에 맞게 용어 정비(안 제6조제3호)
다. 보훈예우수당 지급 대상자를 “현재 중구에 주민등록을 두고 인천시에 계속해서 3
개월 이상 거주한 자”로 하며, 「인천광역시 중구 참전유공자 지원에 관한 조례」로
지원하는 대상의 수당 중복 지원을 방지하며, 건강증진수당 지급대상자 범위를
명확히 함(안 제9조제1항, 제2항)
라. 사망위로금 지급대상자 범위를 명확히 하며, 참전유공자 지원조례로 지원하는 대상의
사망위로금 중복 지원을 방지함(안 제14조제1항)

인천광역시 중구의회 의결을 얻은 인천광역시 중구 국가보훈대상자 예우 및 지원에 관한 조례 일부개정조례를 다음과 같이 공포한다.

인천광역시 중구청장 홍 인 성

2020년 3월 16일

인천광역시 중구 조례 제1370호

인천광역시 중구 국가보훈대상자 예우 및 지원에 관한 조례 일부개정조례

인천광역시 중구 국가보훈대상자 예우 및 지원에 관한 조례 일부를 다음과 같이 개정한다.

제3조 각 호 외의 부분 중 “주소를 가진 다음 각 호의 어느 하나에 해당하는 법률의 적용을 받는 국가보훈대상자 또는 보훈단체로 한다.”를 “주소를 둔 국가보훈대상자와 보훈단체 등으로 한다.”로 하고, 같은 조 제1호부터 제4호까지를 각각 삭제한다.

제6조제3호 중 “표창”을 “포상”으로 한다.

제9조제1항 본문 중 “구에 주민등록(재외동포의 경우에는 거소신고를 말한다)을 두고”를 “구에 주민등록을 두고”로 하고, “통보된 사람에게는 수당을 지급하지 아니한다.”를 “통보된 사람과「인천광역시 중구 참전유공자 지원에 관한 조례」에 따라 수당을 지급 받는 경우에는 수당을 지급하지 아니한다.”로 하고, 같은 조 제2항 중 “건강증진수당은 반기당 5만원 이내로 한다.”를 “건강증진수당은 매반기 5만원 이내로 하며, 수급대상은 보훈예우 수당 또는 참전유공자 명예수당을 지급 받고 있는 사람으로 한다.”로 한다.

제14조제1항 본문 중 “제2조제1호에 따른 희생·공헌자가”를 “제3조에 해당하는 국가보훈 대상자가”로 하고, 같은 항 단서 중 “사람으로 한다.”를 “사람으로 하되, 「인천광역시 중구 참전유공자 지원에 관한 조례」에 따라 위로금을 지급 받는 경우에는 중복지원하지 아니 한다.”로 한다.

부 칙

이 조례는 공포한 날부터 시행한다.

신 · 구조문대비표

현행	개정안
제3조(예우 및 지원대상) 이 조례에 따른 예우 및 지원대상은 인천광역시 중구(이하 “구”라 한다)에 <u>주소를 가진 다음 각 호의</u> <u>어느 하나에 해당하는 법률의 적용을 받는</u> <u>국가보훈대상자 또는 보훈단체로 한다.</u>	제3조(예우 및 지원대상) ----- ----- ----- <u>주소를 둔 국가보훈대</u> <u>상자와 보훈단체 등으로 한다.</u>
1. 「국가유공자 등 예우 및 지원에 관한 법률」 또는 「국가유공자 등 단체 설립 에 관한 법률」	<삭 제>
2. 「참전유공자예우 및 단체설립에 관한 법률」	
3. 「고엽제후유의증 등 환자지원및 단체 설립에 관한 법률」	
4. 「특수임무유공자 예우 및 단체설립에 관한 법률」	
제6조(공훈선양사업의 추진 등) 구청장은 희생 · 공헌자의 공훈과 나라사랑정신을 선양하기 위하여 다음 각 호의 사업을 추진해야 한다.	제6조(공훈선양사업의 추진 등) ----- ----- ----- -----.
1. · 2. (생략)	1. · 2. (현행과 같음)
3. 국가보훈대상자 <u>표창</u>	3. 국가보훈대상자 <u>포상</u>
4. · 5. (생략)	4. · 5. (현행과 같음)
제9조(보훈예우수당 등 지급) ① 구청장은 제3조에 해당하는 대상자로서 지급기준일 현재 <u>구에 주민등록(재외동포의 경우에는</u> <u>거소신고를 말한다)</u> 을 두고, 인천광역시 (이하 “시”라 한다)에서 계속 3개월 이상 거주한 65세 이상 사람에게 예산의 범위	제9조(보훈예우수당 등 지급)①----- ----- -- <u>구에 주민등록을 두고,</u> ----- ----- ----- -----

현행	개정안
<p>에서 보훈예우수당 및 건강증진수당(이하 “수당”이라 한다)을 지급할 수 있다. 다만, 관계 법령에 따라 지원 부적격자로 <u>통보된 사람에게는 수당을 지급하지 아니한다.</u></p> <p>② 제1항에 따른 보훈예우수당은 매월 5만원 이내로 하고, <u>건강증진수당은 반기당 5만원 이내로 한다.</u></p> <p>제14조(사망위로금 지급) ① 구청장은 제2조제1호에 따른 희생·공헌자가 사망한 경우 예산의 범위에서 사망위로금(이하 “위로금”이라 한다)을 지급할 수 있다. 다만, 위로금 지급대상자는 사망일 현재 구에 주민등록을 두고 시에서 계속 3개월 이상 거주한 <u>사람으로 한다.</u></p> <p>②·③·④ (생략)</p>	<p>-----</p> <p>-----</p> <p>----- <u>통보된 사람과 「인천광역시 중구 참전유공자 지원에 관한 조례」에 따라 수당을 지급 받는 경우에는 수당을 지급하지 아니한다.</u></p> <p>② -----</p> <p>----- <u>건강증진수당은 매반기 5만원 이내로 하며, 수급대상은 보훈예우수당 또는 참전유공자 명예수당을 지급 받고 있는 사람으로 한다.</u></p> <p>제14조(사망위로금 지급) ① -----</p> <p><u>제3조에 해당하는 국가보훈대상자가</u> -----</p> <p>-----</p> <p>-----</p> <p>-----</p> <p>----- <u>사람으로 하되, 「인천광역시 중구 참전유공자 지원에 관한 조례」에 따라 위로금을 지급 받는 경우에는 중복지원하지 아니한다.</u></p> <p>②·③·④ (현행과 같음)</p>

☐ 제 명 : 인천광역시 중구의회 의원연구단체 구성 및 운영 조례

☐ 개정사유

인천광역시 중구의회 의원이 구정과 의정발전 등 관심 있는 분야에 관한 연구를 위하여 의원 공동으로 연구단체를 구성하여 운영할 수 있도록 함으로써 정책개발과 의원 입법 활성화를 도모하고자 함

☐ 주요내용

가. 조례의 목적 및 정의 (안 제1조 ~ 안 제2조)

나. 연구단체의 구성 및 등록, 연구활동 범위에 관한 사항 (안 제3조 ~ 안 제5조)

다. 연구단체 심의위원회에 관한 사항 (안 제6조)

라. 심의위원회 기능 및 회의에 관한 사항 (안 제7조 ~ 안 제8조)

마. 연구활동 계획 제출 및 연구단체 지원, 연구활동 결과보고서 제출에 관한 사항
(안 제10조 ~ 안 제12조)

바. 연구단체 해산 및 수당에 관한 사항 (안 제13조 ~ 안 제14조)

인천광역시 중구의회 의결을 얻은 인천광역시 중구의회 의원연구단체 구성 및 운영 조례를 다음과 같이 공포한다.

인천광역시 중구청장 홍 인 성

2020년 3월 16일

인천광역시 중구 조례 제1371호

인천광역시 중구의회 의원연구단체 구성 및 운영 조례

제1조(목적) 이 조례는 인천광역시 중구의회 의원이 구정과 의정발견 등 관심 있는 분야에 관한 연구를 위하여 의원 공동으로 연구단체를 구성하여 운영할 수 있도록 함으로써 정책개발과 의원 입법 활성화를 도모함을 목적으로 한다.

제2조(정의) 이 조례에서 사용하는 용어의 뜻은 다음과 같다.

1. “인천광역시 중구의회 의원연구단체”(이하 “연구단체”라 한다)란 특정 분야에 대한 입법 활동과 지역 현안 등에 대한 정책의 연구·개발을 목적으로 인천광역시 중구 의회에 등록된 단체를 말한다.
2. “연구활동비”란 정책개발 및 입법 활동 활성화를 도모하기 위한 연구단체의 연구 활동 경비로써 의정운영공동경비에서 지원되는 일정비용을 말한다.
3. “정책개발비”란 연구단체의 정책 연구·개발을 위해 필요한 경비로써 정책연구용역 비로 사용하여야 하며, 연구단체에서 발주하는 경우에 한하여 지원한다.

제3조(연구단체의 구성) ① 연구단체는 소속 상임위원회에 관계없이 2명 이상의 인천광역시 중구의회 의원(이하 “의원”이라 한다)으로 구성하고, 연구단체마다 해당 연구 단체를 대표하는 대표자(이하 “연구단체 대표자”라 한다)를 둔다.

② 각 의원은 하나의 연구단체에만 가입할 수 있다.

제4조(연구활동 범위) 연구단체는 다음 각 호의 연구활동을 수행할 수 있다.

1. 특정 또는 소관 분야의 연구용역
2. 정책연구·개발 관련 세미나, 토론회 등
3. 정책연구·개발을 위한 현장조사 등

4. 그 밖에 인천광역시 중구의회 의장(이하 “의장”이라 한다)이 필요하다고 인정하는 현장참여 활동

제5조(연구단체의 등록 등) ① 연구단체를 등록할 경우 연구단체 대표자가 별지 제1호 서식의 등록신청서를 작성하여 의장에게 제출하여야 한다.

- ② 연구단체에 소속된 의원의 변동이 있는 경우에는 해당 연구단체 대표자는 지체 없이 별지 제2호서식에 따라 소속의원의 변동사항을 의장에게 통보하여야 한다.

제6조(연구단체 심의위원회) ① 의장은 연구단체의 등록 및 운영 등에 필요한 사항을 심의하기 위하여 연구단체 심의위원회(이하 “위원회”라 한다)를 둔다.

- ② 위원회는 위원장을 포함하여 5명 이내로 성별을 고려하여 구성하며, 위촉 위원의 임기는 2년으로 하되 한 차례만 연임할 수 있다.

- ③ 위원회의 위원장은 운영총무위원장으로 하고, 위원은 다음 각 호의 사람 중에서 의장이 지명하거나 위촉한다.

1. 의원 1명

2. 연구활동 심의에 전문성을 갖춘 외부 전문가 3명 이내

- ④ 위원장은 위원회의 업무를 총괄한다.

- ⑤ 부위원장은 위원 중에서 호선하고, 위원장이 부득이한 사유로 직무를 수행할 수 없을 때에는 그 직무를 대신한다.

- ⑥ 위원회의 사무를 처리하기 위하여 간사를 두며, 간사는 의회사무과 전문위원으로 한다.

제7조(위원회의 기능) 위원회는 다음 각 호의 사항을 심의한다.

1. 연구단체 등록 및 취소에 관한 사항
2. 연구단체 연구활동계획의 승인 및 변경에 관한 사항
3. 연구활동비 및 정책개발비 지원에 관한 사항
4. 연구활동 결과보고서 승인에 관한 사항
5. 그 밖에 연구단체 운영에 필요한 사항

제8조(위원회 회의) ① 위원회의 회의는 위원장이 필요하다고 인정하거나 의장의 요구가 있는 경우에 소집한다.

- ② 위원회는 재적위원 과반수의 출석으로 회의를 시작하고, 출석위원 과반수의 찬성으로 의결한다.

- ③ 위원회의 위원은 자신이 소속된 연구단체의 활동과 관련된 안전의 심의에는 참여할 수 없다.

- ④ 위원회는 필요한 경우에는 연구단체 대표자를 참석토록 하여 그 내용을 청취할 수 있다.

제9조(등록취소) 의장은 연구단체가 다음 각 호의 어느 하나에 해당하는 경우에는 등록을 취소할 수 있다.

1. 위원회의 승인 없이 연구활동계획을 변경한 경우
2. 연구활동 결과보고서 또는 활동비 사용내역서를 제출하지 아니한 경우
3. 회원의 탈퇴 등으로 제3조의 구성요건을 갖추지 못한 경우
4. 승인된 연구활동계획 이외의 목적으로 연구활동비를 사용한 경우

제10조(연구활동계획의 제출) ① 연구단체는 별지 제3호서식의 연구활동계획서를 작성하여 매년 3월 31일까지 의장에게 제출하여야 한다. 다만, 특별한 사유가 있을 때에는 수시로 제출할 수 있다.

② 연구단체가 연구주제 등 연구활동계획서를 변경하고자 할 때에는 별지 제4호서식의 연구활동계획 변경신청서를 의장에게 제출하고 승인을 받아야 한다.

③ 위원회는 제1항의 연구활동계획 및 제2항의 연구활동계획 변경에 관한 사항을 심의하여 의장에게 통보하고, 의장은 이를 별지 제5호서식에 따라 해당 연구단체에 통보하여야 한다.

제11조(연구단체 지원) ① 의장은 등록된 연구단체에 대하여 연구활동비 또는 정책개발비를 지원할 수 있다.

② 제1항에 따라 지원하는 연구활동비는 하나의 연구단체에 연 200만원을 초과할 수 없으며 정책개발비는 해당 연도의 의원 1인당 정책개발비 예산의 범위에서 지급할 수 있다.

③ 연구단체가 연구활동비를 지급받고자 하는 경우에는 별지 제6호서식의 연구활동비 지원신청서를, 정책개발비를 지급받고자 하는 경우에는 별지 제3호서식의 연구활동계획서에 정책연구용역 계획을 작성하여 의장에게 제출해야 한다.

④ 정책연구용역의 계약에 관한 사항은 「지방자치단체를 당사자로 하는 계약에 관한 법률」 및 같은 법 시행령에 따른다.

⑤ 연구활동비는 위원회에서 심의한 결과에 따라 지급하되, 연 2회 이상 분할하여 지급할 수 있다.

⑥ 연구활동비를 지급받은 연구단체는 승인된 연구주제 이외의 연구수행이나 그 밖의 다른 목적으로 사용할 수 없다.

⑦ 연구단체가 제6항의 규정을 위반하거나 연구활동 결과보고서를 제출하지 아니한 경우 의장은 연구활동비의 지급을 중지하고 지급된 연구활동비를 회수하여야 한다.

제12조(연구활동 결과보고서 및 정산서 제출) ① 연구단체는 연구활동 종료 후 별지 제7호서식의 연구활동 결과보고서를 매년 11월 30일까지 의장에게 제출하여야 한다. 다만, 의원의 임기가 만료되는 해에는 임기만료일 전 60일까지로 한다.

② 연구활동 결과보고서에는 연구활동비 사용내역을 첨부하여야 한다.

③ 연구활동 결과보고서는 위원회의 심의를 거쳐 승인절차를 이행하여야 하며, 연구 결과는 「의원연구사례집」으로 발간할 수 있다.

제13조(연구단체 해산) 연구단체는 연구결과 종료 시 또는 의원임기 만료 시 자동으로 해산된다.

제14조(수당) 위촉위원이 위원회에 참석하였을 경우 예산의 범위에서 수당 및 여비를 지급할 수 있다.

부 칙

이 조례는 공포한 날부터 시행한다.

[별지 제1호서식]

연구단체 등록신청서

1. 연구단체명 :

2. 대 표 자 :

3. 연 구 목 적 :

4. 구성원 인적사항(명)

구 분	성 명	소속 (상임위원회)	서 명	비고
대 표				

「인천광역시 중구의회 의원연구단체 구성 및 운영에 관한 조례」 제5조제1항의 규정에 따라 위와 같이 중구의회 의원연구단체 등록을 신청합니다.

년 월 일

연구단체 대표 : (인)

인천광역시 중구의회 의장 귀하

[별지 제2호서식]

연구단체 의원 변동사항 통보서

연구단체명		
대 표 자		
변동의원	당초	의원
	변경	의원
변동일자	년 월 일	
변동사유		
기 타		

「인천광역시 중구의회 의원연구단체 구성 및 운영에 관한 조례」 제5조제2항의 규정에 따라 본 연구단체 의원 변경사항을 통보합니다.

년 월 일

신청인 ○○연구단체 대표 : (인)

인천광역시 중구의회 의장 귀하

[별지 제3호서식]

연구활동계획서

연구단체명			
연구 내용		주 제	
		목 적	
연구 활동기간		년 월 일 ~ 년 월 일	
연구 방법 및 세부연구계획		(별 첨)	
연구단체 활동비	총 액	금 원(금 원)	
	산출내역	(별 첨)	
정책연구 용역비	총 액	금 원(금 원)	
	용역목적		
	주요내용		
비 고			

붙임 : 연구활동 세부계획서, 연구활동비 산출내역 각 1부.

「인천광역시 중구의회 의원연구단체 구성 및 운영에 관한 조례」제10조제1항의 규정에 따라 위와 같이 연구활동계획서를 제출합니다.

년 월 일

신청인 ○○연구단체 대표 : (인)

인천광역시 중구의회 의장 귀하

[별지 제4호서식]

연구활동계획 변경신청서

연구단체명			
연구주제 변경내용	당초	연구주제	
		연구목적	
	변경	연구주제	
		연구목적	
연구활동계획 변경사유			
연구방법 및 세부연구계획			(별첨 : 구체적으로 서술)
연구단체 활동비	총 액	금	원
	산출내역		
정책연구 용역비	총 액	금	원
	용역목적		
	주요내용		
비 고			

「인천광역시 중구의회 의원연구단체 구성 및 운영에 관한 조례」제10조제2항의 규정에 따라 다음과 같이 연구활동계획 변경신청서를 제출합니다.

년 월 일

신 청 인 ○○연구단체 대표 : (인)

인천광역시 중구의회 의장 귀하

[별지 제5호서식]

심사결과 통보서

연구단체명		
대 표 자		
연구주제		
심사 결과	내용	
	결과	

「인천광역시 중구의회 의원연구단체 구성 및 운영에 관한 조례」 제10조제3항의 규정에 따라 위와 같이 연구활동 심사결과를 통보합니다.

년 월 일

인천광역시 중구의회 의장 (인)

연구단체 대표 귀하

[별지 제6호서식]

연구활동비 지원신청서

구	분	주요내용
의원연구단체명		
대표자		
연구활동 지원신청액		
기 수령액(B)		
이번 신청액(C)		
수 령 인	성명(예금주)	
	은행	
	계좌번호	
비고		

붙임 : 연구활동비 세부 산출내역서 1부.

「인천광역시 중구의회 의원연구단체 구성 및 운영에 관한 조례」제11조제3항의 규정에 따라 위와 같이 연구활동에 필요한 경비지원을 신청합니다.

년 월 일

신청인 ○○연구단체 대표 : (인)

인천광역시 중구의회 의장 귀하

[별지 제7호서식]

연구활동 결과보고서

의원연구단체명			
대 표 자			
연구단체명	연구주제		
	연구목적		
연구활동 총 비 용	수령액	금	원 (₩)
	집행액	금	원 (₩)
	잔액	금	원 (₩)
	집행내역	세부내역	금 액
특기사항		“집행관련 증빙자료 일체”	

- 붙임 1. 연구활동결과(정책연구용역) 결과보고서 1부.
 2. 연구활동비 세부사용내역서(정산서) 1 부.
 3. 그 밖에 필요한 사항

「인천광역시 중구의회 의원연구단체 구성 및 운영에 관한 조례」제12조제1항 및 제2항의
 규정에 따라 위와 같이 연구활동 결과보고서를 제출합니다.

년 월 일

신 청 인 ○○연구단체 대표 : (인)

인천광역시 중구의회 의장 귀하

[별지 제8호서식]

의원연구단체 등록부

[illegible]

☐ 제 명 : 인천광역시 중구 화재대피용 방연마스크 비치 및 지원에 관한 조례

☐ 개정사유

공공기관 등에 화재대피용 방연마스크를 비치하여 화재 발생에 따른 주민의 생명과 신체를 보호하고 화재예방과 효율적 대피 방법의 홍보를 통해 안전한 도시환경을 조성하고자 함

☐ 주요내용

가. 조례 제정의 목적 및 용어의 정의(안 제1조, 제2조)

나. 방연마스크 비치(안 제3조)

다. 교육지원 및 홍보(안 제4조, 제5조)

라. 예산지원(안 제6조)

인천광역시 중구의회 의결을 얻은 인천광역시 중구 화재대피용 방연마스크 비치 및 지원에 관한 조례를 다음과 같이 공포한다.

인천광역시 중구청장 홍 인 성

2020년 3월 16일

인천광역시 중구 조례 제1372호

인천광역시 중구 화재대피용 방연마스크 비치 및 지원에 관한 조례

제1조(목적) 이 조례는 「재난 및 안전관리 기본법」 제4조에 따라 화재로부터 국민의 생명과 신체를 보호하기 위하여 화재예방 환경을 조성하고 공공기관 등에 화재대피용 방연마스크를 비치하는 등 지원에 필요한 사항을 규정함을 목적으로 한다.

제2조(정의) 이 조례에서 “방연마스크”란 화재로 인해 발생하는 일산화탄소 등의 유독 가스와 연기를 거를 수 있도록 제조되어 화재 장소에서 피난 또는 대피에 사용되는 것을 말한다.

제3조(방연마스크 비치) 인천광역시 중구청장(이하 “구청장”이라 한다)은 국민의 생명과 신체를 보호하기 위하여 다음 각 호의 장소에 방연마스크 비치를 권장할 수 있고 이를 알리는 표지를 부착할 수 있다.

1. 「공공기관의 운영에 관한 법률」 제4조에 따른 공공기관
2. 「의료법」 제3조에 따른 의료기관
3. 「영유아보육법」 제2조제2호에 따라 보육을 제공하는 시설
4. 그 밖에 구청장이 필요하다고 인정하는 장소

제4조(교육지원) ① 구청장은 제3조에 따른 방연마스크 비치장소에서 안전교육을 실시하도록 지원할 수 있으며, 필요하다고 인정하는 경우 직접 실시할 수 있다.

② 구청장은 화재예방 및 화재 발생 시 신속한 대피를 위하여 교육 및 프로그램의 운영을 지원할 수 있다.

제5조(홍보 등) 구청장은 화재예방정책을 효율적으로 추진하기 위하여 자체적으로 또는 단체 등과 협력하여 화재예방의 중요성 및 화재발생 시 대피 관련 교육·홍보 및 실천·장려 등을 위한 캠페인 등의 추진을 위한 시책을 추진할 수 있다.

제6조(예산지원) 구청장은 방언마스크의 구입·비치 등에 필요한 재원을 확보할 수 있으며, 제3조 시설 중 인천광역시 중구에서 관리하거나 위탁하는 공공기관 등에 예산의 범위에서 필요한 비용이나 물품의 전부 또는 일부를 지원할 수 있다.

제7조(시행규칙) 이 조례의 시행에 필요한 사항은 규칙으로 정한다.

부 칙

이 조례는 공포한 날부터 시행한다.

☐ 제 명 : 인천광역시 중구 공중화장실 등의 불법촬영 예방 조례

☐ 개정사유

공중화장실 등에서의 불법촬영을 근절하고 예방함으로써 안전한 화장실 이용을 도모하여 구민의 편의와 복지증진에 이바지하고자 함

☐ 주요내용

- 가. 조례 제정의 목적 및 용어의 정의(안 제1조, 제2조)
- 나. 상시점검체계 구축 및 특별관리 대상 화장실 지정(안 제4조, 안 제5조)
- 다. 민간화장실 점검 유도 및 신고체계 마련(안 제6조, 제7조)
- 라. 실태조사, 협력체계 구축(안 제8조, 안 제9조)
- 마. 협조 및 교육·홍보(안 제10조, 안 제11조)

인천광역시 중구의회 의결을 얻은 인천광역시 중구 공중화장실 등의 불법촬영 예방조례를 다음과 같이 공포한다.

인천광역시 중구청장 홍 인 성

2020년 3월 16일

인천광역시 중구 조례 제1373호

인천광역시 중구 공중화장실 등의 불법촬영 예방 조례

제1조(목적) 이 조례는 공중화장실 등에서의 불법촬영을 근절하고 예방함으로써 안전한 화장실 이용을 도모하여 국민의 편의와 복지증진에 이바지함을 목적으로 한다.

제2조(정의) 이 조례에서 사용하는 용어의 뜻은 다음과 같다.

1. “공중화장실 등”이란 공중화장실과 개방화장실, 민간화장실을 말한다.
2. “공중화장실”이란 공중(公衆)이 이용하도록 제공하기 위하여 인천광역시 중구(이하 “구”라 한다)가 설치하거나 법인 또는 개인이 구에 설치하는 화장실을 말한다.
3. “개방화장실”이란 「공중화장실 등에 관한 법률 시행령」제2조에 따른 공공기관 및 공공기관의 시설물(위탁운영 시설물을 포함한다)에 설치된 화장실 중 공중이 이용하도록 개방된 화장실 또는 「공중화장실 등에 관한 법률」제9조제2항에 따라 인천광역시 중구청장(이하 “구청장”이라 한다)이 지정한 화장실을 말한다.
4. “민간화장실”이란 민간시설 내에 설치된 화장실로서 공중화장실과 개방화장실을 제외한 화장실을 말한다.
5. “불법촬영”이란 불법촬영기기를 이용하여 다른 사람의 신체를 그 의사에 반하여 촬영하는 것을 말한다.
6. “불법촬영기기”란 불법촬영에 사용되는 카메라나 그 밖에 이와 유사한 기능을 갖춘 기계장치를 말한다.

제3조(구청장의 책무) 구청장은 공중화장실 등을 안전하게 이용할 수 있도록 불법촬영 예방에 필요한 시책을 마련하여야 한다.

제4조(공중화장실 등의 상시점검체계 구축) ① 구청장은 안전한 공중화장실 등의 이용을 위하여 공중화장실 등의 불법촬영기기 설치 여부를 점검하기 위한 상시점검체계를 구축하여야 한다.

② 구청장은 구가 직접 운영하지 아니하는 공중화장실 등에 대하여 제1항의 상시점검체계를 구축하는 경우 해당 화장실을 운영하는 법인·단체·개인 등과 협의를 거쳐야 한다.

제5조(특별관리 대상 화장실의 지정) 구청장은 불법촬영에 노출될 가능성이 높다고 인정되는 공중화장실 등을 특별관리 대상 화장실로 지정하여 집중 점검할 수 있다.

제6조(민간화장실의 점검유도 등) ① 구청장은 민간시설의 소유자 또는 시설관리인의 신청이 있는 경우 민간화장실에 대하여 불법촬영기기의 설치 여부를 점검할 수 있다.

② 구청장은 민간시설의 소유자 또는 관리인이 민간화장실을 자체 점검하고자 하는 경우 불법촬영기기 탐지기 등의 점검 장비를 대여할 수 있다.

제7조(신고체계의 마련) 구청장은 공중화장실 등의 이용자가 불법촬영기기의 설치가 의심되는 화장실을 발견한 경우 신고할 수 있는 체계를 마련하여야 한다.

제8조(실태조사) 구청장은 공중화장실 등에서의 불법촬영 예방을 위한 계획수립을 위하여 필요한 경우 실태조사를 실시할 수 있다.

제9조(협력체계 구축) 구청장은 공중화장실 등에서의 효과적인 불법촬영 예방과 불법촬영기기의 설치 여부를 점검하기 위하여 경찰서 및 관련 기관·단체 등과 협력체계를 구축할 수 있다.

제10조(협조) 공중화장실 등의 관리자는 불법촬영으로부터 안전한 화장실 이용 환경 조성을 위해 추진하는 불법촬영기기의 설치 여부 점검 시책에 협조하여야 한다.

제11조(홍보·교육) ① 구청장은 공중화장실 등에서의 불법촬영에 대한 사회적 경각심을 높이고 불법촬영으로 인한 피해를 예방하기 위하여 관련 홍보물을 제작·보급하는 등 효율적인 홍보를 위하여 노력하여야 한다.

② 구청장은 불법촬영기기 설치 여부의 점검자에 대하여 점검방법 및 점검 장비 사용 방법 등에 대한 교육을 실시할 수 있다.

제12조(시행규칙) 이 조례의 시행에 필요한 사항은 규칙으로 정한다.

부 칙

이 조례는 공포한 날부터 시행한다.

규	칙
---	---

☐ 제 명 : 인천광역시 중구 자원봉사활동 지원 조례 시행규칙 일부개정규칙

☐ 개정사유

가. 자원봉사센터의 장의 명칭에 맞게 소장에서 센터장으로 명칭 변경

나. 자원봉사센터 영종분소에 팀장 정원 1명을 확대하여 영종국제도시 내 자원봉사 활동의 활성화를 위해 영종분소를 팀제로 운영하고자 함

☐ 주요내용

가. 자원봉사센터의 명칭에 맞게 센터장 명칭 변경 (안 제4조, 제15조, 제19조, 제20조, 제21조, 제21조의2, 제22조, 제23조, 제24조, 제26조)

나. 센터 직원은 총 정원 7명과 별도의 전산요원을 두도록 하고 있으나, 팀장 1명을 2명으로 증원하여 총 정원을 8명으로 변경함(안 제21조)

인천광역시 중구 자원봉사활동 지원 조례 시행규칙 일부개정규칙을 다음과 같이 공포한다.

인천광역시 중구청장 홍 인 성

2020년 3월 16일

인천광역시 중구 규칙 제955호

인천광역시 중구 자원봉사활동 지원 조례 시행규칙 일부개정규칙

인천광역시 중구 자원봉사활동 지원 조례 시행규칙 일부를 다음과 같이 개정한다.

제4조 각 호 외의 부분 중 “센터장(이하 “소장”이라 한다)”을 “센터장”으로 하고, 같은 조 제4호 중 “소장”을 “센터장”으로 한다.

제15조 중 “소장”을 “센터장”으로 한다.

제19조제1항부터 제3항까지 중 “소장”을 각각 “센터장”으로 한다.

제20조 각 호 외의 부분 중 “소장”을 “센터장”으로 한다.

제21조 중 “소장”을 “센터장”으로, “팀장 1명”을 “팀장 2명”으로, “7명으로 하며, 별도의 전산요원”을 “8명”으로 한다.

제21조의2제3항 중 “소장,”을 “센터장,”으로, “소장이”를 “센터장이”로 하고, 같은 조 제6항제3호 중 “소장”을 “센터장”으로 한다.

제22조제2항, 제3항 및 제5항 중 “소장”을 각각 “센터장”으로 한다.

제23조 중 “소장”을 “센터장”으로 한다.

제24조제2항 전단 중 “소장”을 “센터장”으로 한다.

제26조제1항제2호 중 “인천광역시중구자원봉사센터소장”을 “인천광역시중구자원봉사센터장”으로 하고, 같은 조 제3항 중 “소장”을 “센터장”으로 한다.

별표 1, 별표 2, 별표4를 각각 별지와 같이 한다.

부 칙

이 조례는 공포한 날부터 시행한다.

[별표 1]

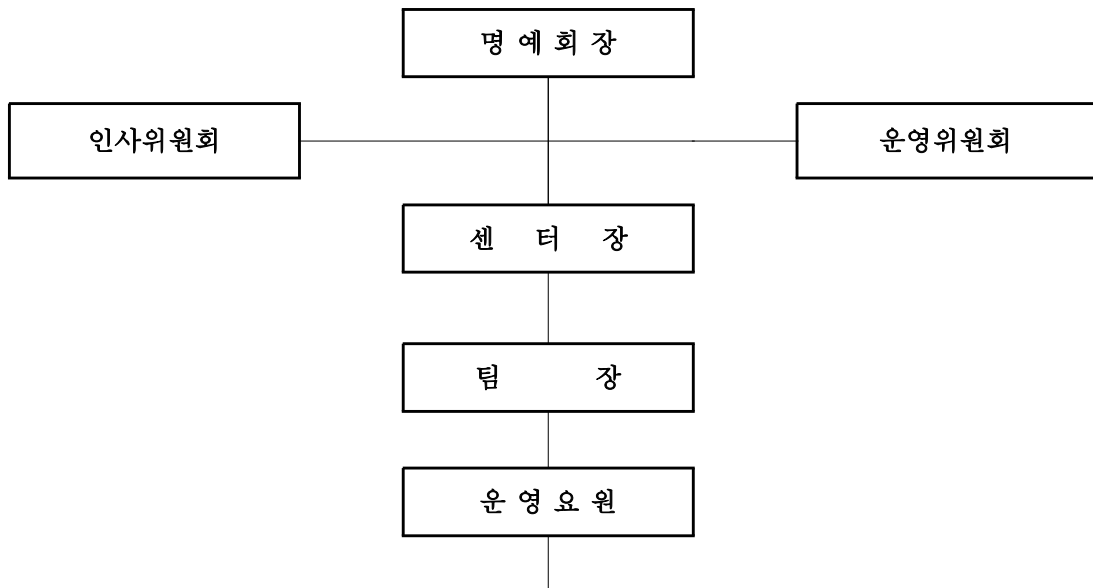
자원봉사센터 조직구성 및 기능(제4조 관련)

- 자원봉사센터 종합계획 수립
- 자원봉사자 모집 및 실적관리
- 재산 및 회계관리
- 자원봉사자 보험가입 및 청구
- 자원봉사자 관련기관(단체)간 네트워크 구축
- 자원봉사자 포탈시스템 운영 관리
- 자원봉사자 교육 및 배치
- 자원봉사자 프로그램 개발 및 운영
- 전문 자원봉사자 육성 및 운영
- 청소년 자원봉사자 운영 및 학생 봉사활동 연계 지원
- 그 밖에 센터장이 지정하는 업무

[별표 2]

직원 임용 자격 요건(제22조 관련)

구분	자 격 요 건
센터장	<ul style="list-style-type: none"> ○ 대학교의 자원봉사 관련 학과에서 조교수 이상의 직에 3년 이상 재직한 자 ○ 자원봉사단체·자원봉사센터 또는 사회복지기관·시설·학교·기업에 자원봉사관리업무에 5년 이상 종사한 자 ○ 5급 이상 퇴직공무원으로서 자원봉사업무 또는 사회복지업무에 3년 이상 종사한 자 ○ 국가 및 지방자치단체에 등록된 자원봉사 관련 시민사회단체에서 임원으로 10년 이상 활동한 자
팀장	<ul style="list-style-type: none"> ○ 국가 및 지방자치단체에 등록된 자원봉사 관련 단체·기관에서 5년 이상 근무한 경력이 있는 자 ○ 사회복지사 2급 이상을 소지한 자로서 자원봉사 관련기관·단체에서 3년 이상 근무한 자 ○ 7급 이상 퇴직 공무원으로 자원봉사 업무 또는 사회복지 업무에 3년 이상 종사한 자
운영요원	<ul style="list-style-type: none"> ○ 국가 및 지방자치단체에 등록된 자원봉사 관련 단체·기관에서 3년 이상 근무한 경력이 있는 자 ○ 사회복지사 2급 이상을 소지한 자로서 자원봉사 관련기관·단체에서 2년 이상 근무한 자 ○ 9급 이상 퇴직 공무원으로 자원봉사 업무 또는 사회복지 업무에 2년 이상 종사한 자

[별표 4]

인천광역시중구자원봉사센터 공인규격(제26조 관련)

○ 인천광역시중구자원봉사센터 회장 직인

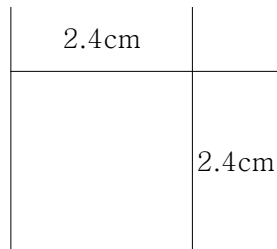

○ 인천광역시중구자원봉사센터장 직인

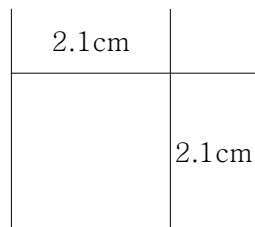

○ 인천광역시중구자원봉사센터 인사위원장 직인

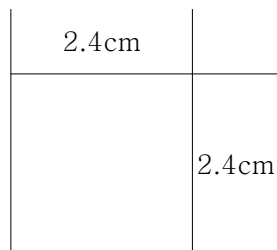

신 · 구조문대비표

현행	개정안
제4조(구성 및 기능) 센터는 명예회장, 회장, 운영위원회 및 <u>센터장</u> (이하 " <u>소장</u> "이라 한다)을 두며, 조직구성 및 기능은 별표 1과 같다.	제4조(구성 및 기능) ----- ----- <u>센터장</u> ----- ----- -----.
1. ~ 3. (생략)	1. ~ 3. (현행과 같음)
4. <u>소장</u> : 1인	4. <u>센터장</u> --
제15조(간사) 운영위원회 사무처리를 위하여 간사를 두며 간사는 <u>소장</u> 이 된다.	제15조(간사) ----- ----- <u>센터장</u> -----.
제19조(보조금의 신청 및 교부) ① <u>소장</u> 은 당해연도 센터 운영에 관한 예산을 운영위원회의 의결을 거쳐 매년 회계연도 개시 3개월 전까지 구청장에게 신청하여야 한다.	제19조(보조금의 신청 및 교부) ① <u>센터장</u> ----- ----- ----- -----.
② 구청장은 신청된 보조금을 검토하여 당해연도 예산에 반영하여야 하며, 예산확정 후 <u>소장</u> 에게 통보하여야 한다.	② ----- ----- ----- <u>센터장</u> -----.
③ <u>소장</u> 은 확정된 구 보조금을 기준으로 당해연도 사업계획을 재수립하여 운영위원회의 의결을 거쳐 구청장에게 보고하여야 한다.	③ <u>센터장</u> ----- ----- ----- -----.
④ (생략)	④ (현행과 같음)
제20조(결산) <u>소장</u> 은 매 회계연도 종료 후 2개월 이내에 결산서를 작성하여 운영위원회의 심의를 거쳐 다음 각 호의 서류를 첨부하여 구청장에게 제출하여야 한다.	제20조(결산) <u>센터장</u> ----- ----- ----- -----.
1. ~ 4. (생략)	1. ~ 4. (현행과 같음)

현행	개정안
제21조(직원의 정원) 센터의 직원은 <u>소장 1명, 팀장 1명, 운영요원 5명 총 7명으로</u> 하며, 별도의 전산요원을 둘 수 있다.	제21조(직원의 정원) ----- <u>센터장, 팀장 2명,</u> ----- <u>8명</u> -----.
제21조의2(인사위원회 구성 등) ①·② (생략)	제21조의2(인사위원회 구성 등) ①·② (현행과 같음)
③ 인사위원회의 당연직 위원은 <u>소장, 센터 운영위원회 위원장, 복지과장이 되고, 위촉직 위원은 자원봉사 활동에 대한 지식</u> 이 풍부한 사람 중에서 <u>소장이</u> 위촉한다.	③ ----- <u>센터장,</u> ----- ----- ----- <u>센터장이</u> -----.
④·⑤ (생략)	④·⑤ (현행과 같음)
⑥ 인사위원회는 다음 각 호의 사항을 심의한다.	⑥ ----- -----.
1. 2. (생략)	1. 2. (현행과 같음)
3. 그 밖에 <u>소장이</u> 요구하는 사항	3. ----- <u>센터장</u> -----
제22조(직원의 임용 등) ① (생략)	제22조(직원의 임용 등) ① (현행과 같음)
② 직원 임용은 인사위원회의 의결을 거쳐 구청장의 승인을 얻어 <u>소장이</u> 임명한다.	② ----- <u>센터장</u> -----.
③ <u>소장</u> 임용에 따른 연령은 최초임용일 현재 60세 미만인 자로 하고 임기는 2년으로 하되 운영위원회의 의결과 구청장의 승인을 득하여 연임할 수 있다.	③ <u>센터장</u> ----- ----- -----.
④ (생략)	④ (현행과 같음)
⑤ <u>소장</u> 은 제2항에 따라 임용된 운영요원에 대하여 반기별로 사업실적 및 근무평정을 실시하여야 하며, 근무성적이 현저히 낮을 경우 인사위원회에 상정하여 그 결과에 따라 조치할 수 있다.	⑤ <u>센터장</u> ----- ----- ----- -----.
⑥ (생략)	⑥ (현행과 같음)

현행	개정안
제23조(정년) <u>소장</u> 의 정년은 65세로 하고, 그 밖의 직원의 정년은 60세로 한다.	제23조(정년) <u>센터장</u> ----- -----.
제24조(보수지급) ① (생략)	제24조(보수지급) ① (현행과 같음)
② 직원의 봉급은「지방공무원 보수규정」 에 따라 <u>소장</u> 은 5급 상당, 팀장은 7급 상당, 운영요원은 8급 또는 9급 상당으로 하고 매년 1호봉씩 승급한다. 각종 경력 인정 부분은 별표 3과 같다.	② ----- ----- <u>센터장</u> ----- ----- -----.
③·④ (생략)	③·④ (현행과 같음)
제26조(공인) ① 센터는 다음 각 호의 공인 을 제작·관리하여야 한다.	제26조(공인) ① ----- -----.
1. (생략)	1. (현행과 같음)
2. <u>인천광역시중구자원봉사센터소장</u> 직인	2. <u>인천광역시중구자원봉사센터장</u> --
3.·4. (생략)	3.·4. (현행과 같음)
② (생략)	② (현행과 같음)
③ 공인의 관리는 <u>소장</u> 이 하며 기타 공인 관리에 필요한 사항은 「인천광역시 중구 공인 조례」에 따른다.	③ ----- <u>센터장</u> ----- ----- -----.

☐ 제 명 : 인천광역시 중구 지방공무원 정원 규칙 일부개정규칙

☐ 개정사유

행정수요 변화에 능동적으로 대처하여 행정서비스의 질을 향상하고 효율적으로 인력을 운영하기 위해 직급별 정원을 조정하려는 것임

☐ 주요내용

가. 총 정원: 744명 ⇒ 759명 (증 15명) (안 별표 1)

1) 본 청: 556명 ⇒ 566명 (증 10명)

－ 일반직: 7급(△1), 8급(3), 9급(8)

2) 보건소: 51명 ⇒ 54명(증 3명)

－ 일반직: 8급(1), 9급(2)

3) 동: 122명 ⇒ 124명 (증 2명)

－ 일반직: 9급(2)

인천광역시 중구 지방공무원 정원 규칙 일부개정규칙을 다음과 같이 공포한다.

인천광역시 중구청장 홍 인 성

2020년 3월 16일

인천광역시 중구 규칙 제956호

인천광역시 중구 지방공무원 정원 규칙 일부개정규칙

인천광역시 중구 지방공무원 정원 규칙 일부를 다음과 같이 개정한다.

별표 1을 별지와 같이 한다.

부 칙

이 규칙은 2020년 4월 1일부터 시행한다.

[별표 1]

인천광역시 중구 정원관리 기관별 직급·직렬별 정원표(제2조 관련)

직렬별 \ 기관별	총계	본청	의회	보건소	동	복지담당 행정직
총 계	759	566	15	54	124	5
정무직 계	1	1				
구청장	1	1				
일반직 계	756	563	15	54	124	5
3급 소계	1	1				
행정	1	1				
4급 소계	5	4		1		
행정	2	2				
기술	1			1		
행정·기술	2	2				
5급 소계	50	29	2	7	12	
행정	19	10	2		7	
의무	4			4		
행정·사회복지	6	4			2	
행정·공업	2	1			1	
행정·보건	1	1				
행정·환경	1	1				
행정·시설	7	7				
행정·방송통신	1	1				
행정·농업·시설	2				2	
행정·농업·해양수산	1	1				
행정·녹지·시설	2	2				
행정·보건·환경	1	1				
행정·보건·간호	1			1		
보건·의료기술·약무·간호	2			2		
6급 소계	167	138	3	10	16	1
행정	63	49	3		11	1
세무	8	8				
사회복지	4	3			1	
공업	2	2				
농업	1	1				
보건	1	1				
시설	10	10				
행정·세무	6	6				
행정·전산	1	1				

직렬별	기관별	총계	본청	의회	보건소	동	복지담당 행정직
행정·사회복지		10	6			4	
행정·공업		2	2				
행정·농업		2	2				
행정·녹지		2	2				
행정·해양수산		1	1				
행정·보건		3	2		1		
행정·환경		6	6				
행정·시설		23	23				
행정·방송통신		1	1				
녹지·시설		2	2				
보건·의료기술		1			1		
보건·약무		1			1		
보건·간호		3			3		
보건·환경		1	1				
행정·공업·시설		1	1				
행정·보건·환경		2	2				
보건·의료기술·간호		3			3		
보건·의료기술·약무·간호		1			1		
운전		4	4				
사무운영		2	2				
7급 소계		248	196	5	14	33	1
행정		96	71	3		22	1
세무		17	17				
전산		5	5				
사회복지		17	10			7	
공업		3	3				
농업		3	3				
녹지		6	6				
해양수산		2	2				
보건		2	2				
보건진료		1			1		
환경		6	6				
시설		27	27				
방송통신		1	1				
행정·세무		4	4				
행정·사회복지		5	5				
행정·공업		1	1				
행정·농업		1	1				
행정·해양수산		1	1				

직렬별 기관별	총계	본청	의회	보건소	동	복지담당 행정직
행정·보건	2	2				
행정·환경	2	2				
행정·시설	7	7				
농업·수의	1	1				
녹지·시설	2	2				
보건·식품위생	1	1				
보건·간호	5			5		
행정·세무·시설	1	1				
사회복지·보건·간호	1			1		
보건·의료기술·간호	4			4		
위생	1			1		
운전	10	7	1	2		
건축운영	1	1				
통신운영	1	1				
전기운영	2	2				
기계운영	1	1				
사무운영	8	3	1		4	
8급 소계	203	149	3	17	34	3
행정	84	69	3		12	3
세무	6	6				
전산	2	2				
사회복지	10	2			8	
공업	4	4				
농업	2	2				
녹지	2	2				
해양수산	1	1				
보건	5	5				
의료기술	2			2		
간호	8	1		7		
환경	4	4				
시설	23	23				
방송통신	1	1				
행정·세무	2	2				
행정·전산	1	1				
행정·사회복지	15	2			13	
행정·공업	2	2				
행정·농업	1	1				
행정·보건	1	1				
행정·환경	3	3				

직렬별 기관별	총계	본청	의회	보건소	동	복지담당 행정직
행정·시설	4	4				
행정·방재안전	1	1				
공업·시설	1	1				
농업·녹지	1	1				
보건·간호	4			4		
행정·시설·공업	1	1				
사회복지·보건·간호	1			1		
보건·간호·의료기술	2			2		
운전	9	7		1	1	
9급 소계	81	45	2	5	29	
행정	30	13			17	
세무	3	3				
사회복지	18	11			7	
숙기	2		2			
녹지	1	1				
보건	2	1		1		
의료기술	1			1		
환경	2	2				
시설	5	5				
방재안전	1	1				
방송통신	1	1				
행정·사회복지	6	1			5	
행정·환경	1	1				
사회복지·방재안전	1	1				
녹지·시설	1	1				
보건·의료기술	2			2		
농업·해양수산	1	1				
행정·사회복지·보건	1			1		
행정·농업·녹지	1	1				
운전	1	1				
전문경력관 계	1	1				
나군 소계	1	1				
화생방전담요원	1	1				
별정직 계	2	2				
별정6급상당 계	1	1				
비서요원	1	1				
별정7급상당 계	1	1				
비서요원	1	1				

☐ 제 명 : 인천광역시 중구 공무원 여비 규칙 폐지규칙

☐ 개정사유

「인천광역시 중구 공무원 여비 규칙」에 규정되어 있던 상시출장 공무원에게 지급하는 월액여비의 지급 대상 업무와 지급방법을「인천광역시 중구 공무원 여비 조례」에 반영함에 따라 「인천광역시 중구 공무원 여비 규칙」을 폐지하고자 함

☐ 주요내용

「인천광역시 중구 공무원 여비 규칙」을 폐지함

인천광역시 중구 공무원 여비 규칙 폐지규칙을 다음과 같이 공포한다.

인천광역시 중구청장 홍 인 성

2020년 3월 16일

인천광역시 중구 규칙 제957호

인천광역시 중구 공무원 여비 규칙 폐지규칙

인천광역시 중구 공무원 여비 규칙은 폐지한다.

부 칙

이 규칙은 공포한 날부터 시행한다.

훈 령

☐ 제 명 : 인천광역시 중구 지방공무원 정원 규정 일부개정규정

☐ 개정사유

변화하는 행정수요에 대응할 수 있도록 부서별 정원을 조정하여 행정서비스의 질을 향상하고 인력을 효율적으로 운용하고자 함

☐ 주요내용

가. 정원 조정 (안 제2조 별표 1, 3, 4)

- 1) 기획감사실 (21 → 22) : 행정8(1)
- 2) 문화관광과 (21 → 22) : 행정8(1)
- 3) 재 무 과 (23 → 24) : 행정9(1)
- 4) 세 무 1 과 (27 → 23) : 세무6(△1), 세무7(△2), 세무8(△1)
- 5) 세 무 2 과 (14 → 18) : 세무6(1), 세무7(2), 세무8(1)
- 6) 민원지적과 (26 → 27) : 행정9(1)
- 7) 건 설 과 (22 → 24) : 행정9(1), 시설9(1)
- 8) 안전관리과 (15 → 17) : 방재9(1), 시설9(1)
- 9) 교육혁신과 (12 → 13) : 행정9(1)
- 10) 농 수 산 과 (22 → 23) : 농업·해양수산9(1)
- 11) 보건행정과 (21 → 23) : 보건·의료기술9(2)
- 12) 건강증진과 (18 → 19) : 간호8(1)
- 13) 동 인 천 동 (11 → 12) : 행정9(1)
- 14) 영 중 1 동 (15 → 16) : 행정9(1)

나. 직렬 및 직급 변경

- 지역맞춤형 일자리사업 공모 및 추진 업무 강화
: 일자리경제과 일반임기제(행정9급) → 일반임기제(행정8급)
- 사무운영직 상반기 퇴직 결원 보충
: 교통운수과 사무운영7급 → 행정9급

인천광역시 중구 지방공무원 정원 규정 일부개정규정을 다음과 같이 발령한다.

인천광역시 중구청장 홍 인 성

2020년 3월 16일

인천광역시 중구 훈령 제375호

인천광역시 중구 지방공무원 정원 규정 일부개정규정

인천광역시 중구 지방공무원 정원 규정 일부를 다음과 같이 개정한다.

별표 1, 별표 3, 별표 4를 각각 별지와 같이 한다.

부 칙

이 훈령은 2020년 4월 1일부터 시행한다.

[별표 1]

구 본청에 두는 실·과별 지방공무원 정원

구 분	직 종	직 급	정 원	직 렬 별 내 역
합 계			566	
기획감사실	계		22	
	일반직	소계	22	
		5급	1	행정1
		6급	8	행정7, 행정·세무1
		7급	9	행정6, 시설1, 행정·시설1, 전산1
미래전략실	계		12	
	일반직	소계	12	
		5급	1	행정1
		6급	4	행정4
		7급	3	행정3
홍보체육실	계		19	
	일반직	소계	19	
		5급	1	행정·방송통신1
		6급	4	행정2, 행정·전산1, 행정·방송통신1
		7급	10	행정4, 전산4, 통신운영1, 방송통신1
총 무 과	계		31	
	정무직	소계	1	
	일반직	소계	28	
		3급	1	행정1
		4급	1	행정1
		5급	1	행정1
		6급	7	행정5, 사무운영1, 운전1
		7급	8	행정8
		8급	9	행정9
		9급	1	행정1
	별정직	소계	2	
		6급	1	비서요원1
		7급	1	비서요원1
문화관광과	계		22	
	일반직	소계	22	
		5급	1	행정1
		6급	5	행정2, 행정·시설2, 행정·공업·시설1
		7급	6	행정4, 시설2
		8급	10	행정8, 공업1, 행정·시설·공업1

구 분	직 종	직 급	정 원	직 렬 별 내 역
재 무 과	계		24	
	일반직	소계	24	
		5급	1	행정1
		6급	9	행정3, 행정·시설1, 시설1, 사무운영1, 운전3
		7급	8	행정4, 행정·세무1, 행정·공업1, 시설1, 운전1
		8급	5	행정2, 세무1, 전산1, 시설1
세 무 1과	계		23	
	일반직	소계	23	
		5급	1	행정1
		6급	8	세무7, 행정·세무1
		7급	9	세무9
		8급	3	세무2, 전산1
민원지적과	계		27	
	일반직	소계	27	
		5급	1	행정·시설1
		6급	5	행정2, 행정·시설2, 시설1
		7급	8	행정4, 시설2, 운전1, 사무운영1
		8급	11	행정8, 시설2, 행정·시설1
일자리경제과	계		17	
	일반직	소계	17	
		5급	1	행정1
		6급	5	행정5
		7급	7	행정7
		8급	4	행정4
복지과	계		26	
	일반직	소계	26	
		5급	1	행정·사회복지1
		6급	5	사회복지2, 행정·사회복지3
		7급	10	행정3, 사회복지5, 행정·사회복지2
		8급	4	행정2, 사회복지1, 행정·사회복지1
어 르 신 장애인과	계		15	
	일반직	소계	15	
		5급	1	행정·사회복지1
		6급	4	행정3, 행정·사회복지1
		7급	5	행정1, 사회복지3, 행정·사회복지1
		8급	1	사회복지1
		9급	4	사회복지4

구 분	직 종	직 급	정 원	직 렬 별 내 역
건 설 과	계		24	
	일반직	소계	24	
		4급	1	행정·기술1
		5급	1	행정·시설1
		6급	4	행정1, 공업1, 시설2
		7급	10	행정2, 공업1, 시설4, 녹지·시설1, 전기운영1, 운전1
		8급	5	행정1, 시설2, 공업·시설1, 운전1
		9급	3	행정1, 시설2
안전관리과	계		17	
	일반직	소계	17	
		5급	1	행정·공업1
		6급	3	행정2, 행정·공업1
		7급	4	행정1, 시설1, 공업1, 행정·시설1
		8급	4	공업1, 행정·공업2, 행정·방재안전1
		9급	4	행정1, 시설1, 방재안전1, 사회복지·방재안전1
		전문경력관	1	화생방전담요원1
도시개발과	계		16	
	일반직	소계	16	
		5급	1	행정·녹지·시설1
		6급	5	행정·시설3, 녹지·시설2
		7급	4	행정1, 녹지1, 시설2
		8급	4	행정1, 녹지1, 행정·시설1, 운전1
		9급	2	녹지1, 녹지·시설1
건 축 과	계		15	
	일반직	소계	15	
		5급	1	행정·시설1
		6급	4	시설3, 행정·시설1
		7급	7	행정1, 시설5, 행정·시설1
		8급	3	시설3
도시항만 재 생 과	계		12	
	일반직	소계	12	
		5급	1	행정·시설1
		6급	4	시설2, 행정·시설2
		7급	3	행정2, 시설1
		8급	3	시설2, 공업1
		9급	1	방송통신1
교통운수과	계		25	
	일반직	소계	25	
		5급	1	행정1
		6급	4	행정3, 행정·세무1
		7급	10	행정4, 세무1, 행정·세무2, 행정·시설1, 사무운영2

구 분	직 종	직 급	정 원	직 렬 별 내 역
위생과		8급	8	행정7, 시설1
		9급	2	행정2
	계		12	
	일반직	소계	12	
		5급	1	행정·보건1
		6급	3	보건1, 행정·보건2
		7급	3	보건1, 행정·보건1, 보건·식품위생1
환경보호과		8급	4	행정1, 보건2, 행정·보건1
		9급	1	행정1
	계		27	
	일반직	소계	27	
		5급	1	행정·환경1
		6급	5	행정·환경5
		7급	9	행정3, 행정·환경1, 환경3, 운전2
도시행정과		8급	9	행정2, 환경3, 행정·환경2, 운전2
		9급	3	행정1, 환경2
	계		27	
	일반직	소계	27	
		4급	1	행정1
		5급	1	행정·시설1
		6급	5	행정3, 행정·시설2
세무2과		7급	9	행정4, 시설3, 행정·시설1, 운전1
		8급	11	행정5, 시설3, 행정·세무1, 행정·시설1, 운전1
	계		18	
	일반직	소계	18	
		5급	1	행정1
		6급	4	세무1, 행정·세무3
		7급	8	세무7, 행정·세무1
여성보육과		8급	4	세무3, 행정·세무1
		9급	1	세무1
	계		13	
	일반직	소계	13	
		5급	1	행정·사회복지1
		6급	4	행정2, 사회복지1, 행정·사회복지1
		7급	5	행정2, 사회복지2, 행정·사회복지1
교육혁신과		8급	2	행정2
		9급	1	사회복지1
	계		13	
	일반직	소계	13	
		5급	1	행정·사회복지1
		6급	4	행정3, 행정·사회복지1
		7급	3	행정2, 행정·사회복지1
		8급	3	행정1, 간호1, 행정·사회복지1
		9급	2	행정1, 사회복지1

구 분	직 종	직 급	정 원	직 렬 별 내 역
친환경조성과	계		19	
	일반직	소계	19	
		5급	1	행정·보건·환경1
		6급	4	행정·환경1, 보건·환경1, 행정·보건·환경2
		7급	6	환경3, 행정·보건1, 행정·환경1, 보건1
		8급	6	행정1, 보건3, 행정·환경1, 환경1
		9급	2	행정·환경1, 보건1
기반시설과	계		23	
	일반직	소계	23	
		4급	1	행정·기술1
		5급	1	행정·시설1
		6급	7	행정·시설4, 행정·공업1, 공업1, 시설1
		7급	8	행정2, 시설2, 공업1, 기계운영1, 전기운영1, 운전1
		8급	6	행정1, 시설5
건축허가과	계		17	
	일반직	소계	17	
		5급	1	행정·시설1
		6급	3	행정·시설3
		7급	6	시설2, 녹지1, 행정·세무·시설1, 녹지·시설1, 건축운영1
		8급	5	시설4, 행정·농업1
		9급	2	행정1, 시설1
도시공원과	계		15	
	일반직	소계	15	
		5급	1	행정·녹지·시설1
		6급	3	행정·시설1, 행정·녹지2
		7급	6	행정1, 녹지4, 시설1
		8급	4	녹지1, 공업1, 농업·녹지1, 운전1
		9급	1	시설1
교통과	계		12	
	일반직	소계	12	
		5급	1	행정1
		6급	3	행정2, 행정·시설1
		7급	3	행정2, 행정·시설1
		8급	5	행정4, 행정1
농수산과	계		23	
	일반직	소계	23	
		5급	1	행정·농업·해양수산1
		6급	5	행정·해양수산1, 행정·농업2, 행정시설1, 농업1
		7급	9	행정·농업1, 행정·해양수산1, 행정·시설1, 농업3, 해양수산2, 농업·수의1
		8급	5	행정·시설1, 농업2, 해양수산1, 운전1
		9급	3	농업·해양수산1, 행정·농업·녹지1, 운전1

[별표 3]

보건소에 두는 지방공무원 정원

구분	직 종	직 급	정 원	직 렬 별 내 역
보건소	계		54	
보건행정과	계		23	
	일반직	소계	23	
		4급	1	기술1
		5급	4	행정·보건·간호1, 의무3(계약3 포함)
		6급	4	행정·보건1, 보건·간호2, 보건·의료기술·약무·간호1
		7급	6	보건·간호1, 보건·의료기술·간호3, 위생1, 운전1
		8급	5	의료기술2, 보건·의료기술·간호2, 운전1
		9급	3	의료기술1, 보건·의료기술2
건강증진과	계		19	
	일반직	소계	19	
		5급	1	보건·의료기술·약무·간호1
		6급	3	보건·의료기술1, 보건·약무1, 보건·의료기술·간호1
		7급	4	보건·간호2, 사회복지·보건·간호1, 보건·의료기술·간호1
		8급	9	간호5, 보건·간호3, 사회복지·보건·간호1
		9급	2	보건1, 행정·사회복지·보건1
국제도시 보 건 과	계		12	
	일반직	소계	12	
		5급	2	보건·의료기술·약무·간호1, 의무1
		6급	3	보건·간호1, 보건·의료기술·간호2
		7급	4	보건·간호2, 보건진료1, 운전1
		8급	3	간호2, 보건·간호1

[별표 4]

동에 두는 지방공무원 정원

구 분	직 종	직 급	정 원	직 렬 별 내 역
합 계			124	
신 포 동	계		9	
	일반직	소계	9	
		5급	1	행정1
		6급	1	행정1
		7급	3	행정2, 사무운영1
		8급	3	행정1, 사회복지1, 행정·사회복지1
		9급	1	행정·사회복지1
연 안 동	계		9	
	일반직	소계	9	
		5급	1	행정·공업1
		6급	1	행정1
		7급	3	행정2, 사무운영1
		8급	3	행정1, 사회복지1, 행정·사회복지1
		9급	1	행정·사회복지1
신 흥 동	계		12	
	일반직	소계	12	
		5급	1	행정·사회복지1
		6급	2	행정1, 행정·사회복지1
		7급	4	행정2, 사회복지2
		8급	3	행정2, 행정·사회복지1
		9급	2	행정1, 사회복지1
도 원 동	계		8	
	일반직	소계	8	
		5급	1	행정1
		6급	1	행정1
		7급	2	행정2
		8급	2	행정1, 행정·사회복지1
		9급	2	행정1, 사회복지1
울 목 동	계		8	
	일반직	소계	8	
		5급	1	행정1
		6급	1	행정1
		7급	1	행정1
		8급	4	행정1, 사회복지2, 행정·사회복지1
		9급	1	행정1
동인천동	계		12	
	일반직	소계	12	
		5급	1	행정1
		6급	2	행정1, 행정·사회복지1
		7급	3	행정2, 사회복지1

구 분	직 종	직 급	정 원	직 렬 별 내 역
북 성 동		8급	2	사회복지1, 행정·사회복지1
		9급	4	행정2, 사회복지1, 행정·사회복지1
	계		8	
	일반직	소계	8	
		5급	1	행정1
		6급	1	행정1
		7급	2	행정2
		8급	3	사회복지2, 행정·사회복지1
		9급	1	행정1
송 월 동	계		8	
	일반직	소계	8	
		5급	1	행정1
		6급	1	행정1
		7급	2	행정1, 사무운영1
		8급	2	행정·사회복지2
		9급	2	행정1, 행정·사회복지1
영 중 동	계		10	
	일반직	소계	10	
		5급	1	행정·농업·시설1
		6급	1	행정·농업1
		7급	3	행정2, 사회복지1
		8급	2	행정2
		9급	3	행정2, 사회복지1
영종1동	계		16	
	일반직	소계	16	
		5급	1	행정·사회복지1
		6급	2	행정1, 행정·사회복지1
		7급	3	행정2, 사회복지1
		8급	3	행정2, 행정·사회복지1
		9급	7	행정5, 사회복지2
운 서 동	계		15	
	일반직	소계	15	
		5급	1	행정1
		6급	2	행정1, 행정·사회복지1
		7급	4	행정2, 사회복지2
		8급	4	행정2, 사회복지1, 행정·사회복지1
		9급	4	행정3, 사회복지1
용 유 동	계		9	
	일반직	소계	9	
		5급	1	행정·농업·시설1
		6급	1	행정·농업1
		7급	3	행정2, 사무운영1
		8급	3	행정·사회복지2, 운전1
		9급	1	행정·사회복지1

공 고

인천광역시 중구 공고 제2020-465호

잔다리~영종역 입구간 도로개설공사 수용재결 신청서류 열람 공고

인천광역시중구고시 제2019-49호(2019.4.15.)로 실시계획인가 된 잔다리~영종역 입구간 도로개설공사 내 편입되어 있는 토지 등에 대한 수용재결 신청 서류를 『공익 사업을 위한 토지 등의 취득 및 보상에 관한 법률』 제31조 및 같은 법 시행령 제15조에 따라 아래와 같이 열람공고 하오니, 의견이 있는 토지 등 소유자 및 영업권자는 열람기간 내 서면으로 의견을 제출하여 주시기 바랍니다.

2020년 3월 16일

인 천 광 역 시 중 구 청 장

1. 사 업 명 : 잔다리~영종역 입구간 도로개설공사
2. 사 업 위 치 : 인천광역시 중구 운남동 612-2번지 일원
3. 사업 시행자 : 인천광역시중구청장
4. 서류의 종류 및 명칭 : 별첨「수용재결신청서 및 관계서류」참조
5. 열람 및 의견제출 기간 : 2020. 3. 16. ~ 2020. 3. 30. (14일 이상)
6. 열람장소 및 방법 : 중구청 기반시설과 방문 또는 전화(☎760-8952)
7. 열람서류 : 별첨「수용재결신청서 및 관계서류」참조
8. 기 타 : 관계서류는 중구청 기반시설과에 비치하고 있으니 이해관계인께서는 열람 하시기 바랍니다.

인천광역시 중구 공고 제2020-472호

마시안해변 도로개설공사 수용재결 신청서류 열람 공고

인천광역시중구고시 제2018-63호(2018.04.30.)로 실시계획인가 되고 인천광역시 중구 고시 제2019-114호(2019.07.22.)로 1차, 인천광역시중구 고시 제2019-212호(2019.12.30.)로 2차 실시계획 변경 인가 고시된 마시안해변 도로개설공사 내 편입되어 있는 토지 등에 대한 수용재결 신청 서류를 『공익사업을 위한 토지 등의 취득 및 보상에 관한 법률』 제31조 및 같은 법 시행령 제15조에 따라 아래와 같이 열람공고 하오니, 의견이 있는 토지 등 소유자 및 영업권자는 열람기간 내 서면으로 의견을 제출하여 주시기 바랍니다.

2020년 3월 16일

인 천 광 역 시 중 구 청 장

1. 사 업 명 : 마시안해변 도로개설공사
2. 사 업 위 치 : 인천광역시 중구 덕교동 산79-2번지 일원
3. 사업 시행자 : 인천광역시중구청장
4. 서류의 종류 및 명칭 : 별첨「수용재결신청서 및 관계서류」참조
5. 열람 및 의견제출 기간 : 2020. 3. 16. ~ 2020. 3. 30. (14일 이상)
6. 열람장소 및 방법 : 중구청 기반시설과 방문 또는 전화(☎760-8852)
7. 열람서류 : 별첨「수용재결신청서 및 관계서류」참조
8. 기 타 : 관계서류는 중구청 기반시설과에 비치하고 있으니 이해관계인께서는 열람 하시기 바랍니다.

인천광역시 중구 공고 제2020-476호

보상계획(변경) 공고

주차공간 확충을 위해 추진 중인 [율목동 공영주차장(1단계) 조성공사]에 편입되는 토지 및 물건에 대한 보상계획을 「공익사업을 위한 토지 등의 취득 및 보상에 관한 법률」 제15조에 따라 다음과 같이 보상계획(변경)을 공고합니다.

2020. 03. 16.

인 천 광 역 시 중 구 청 장

1. 공익사업의 개요

- 가. 사 업 명 : 율목동 공영주차장(1단계) 조성공사
- 나. 사업시행자 : 인천광역시중구청장
- 다. 사업 구간 : 인천광역시 중구 율목동 249-5 번지 외
- 라. 공사 개요 : 공영주차장 조성 A=663.4㎡

2. 편입토지 및 물건내역

- 가. 토 지 : 인천광역시 중구 율목동 249-5 외 13필지
 - 나. 지장물건 : 사업구역 내 편입토지에 있는 물건 일체
- ※ 세부내역은 열람 장소에 비치된 토지조서 및 물건조서 내용 참조

3. 보상방법 및 절차

- 가. 보상 시기 : 보상협의 요청과 함께 개별통지 (2020. 5월 예정)
- 나. 보상 방법 : 현금보상
- 다. 보상금산정 : 감정평가업자 3인(중구청, 인천시, 토지소유자)이 평가한 평가액의 산술평균액 (단, 인천광역시장과 토지소유자 중 어느 한 쪽이 감정평가업자를 추천하지 아니하는 경우에는 2인)
- 라. 보상 절차 : 계약체결 후 등기이전 등의 절차를 거쳐 토지소유자 명의 시중은행 계좌에 입금
- 마. 보상에 필요한 구비서류 및 보상액은 보상시기에 맞춰 개인별 통지 예정

4. 보상계획 열람기간 및 이의신청

가. 열람기간 : 2020. 03. 16. ~ 03. 30. (14일간)

나. 이의신청 : 보상대상 토지 등의 소유자 또는 이해관계인이 이의가 있을 때에는 열람기간 내 반드시 서면으로 이의신청서를 제출하여야 합니다.

다. 열람 및 이의신청 장소 : 인천광역시중구청 교통운수과

5. 변경 공고 사유 : 토지소유자 변경 등**6. 기타사항**

가. 법 제68조 제2항에 따라 인천광역시장 및 토지소유자는 감정평가업자 1인씩 추천할 수 있으며, 감정평가업자를 추천하려는 토지소유자는 보상대상 토지면적의 1/2이상에 해당하는 토지소유자와 보상대상 토지의 토지소유자 총수의 과반수 동의를 받은 사실을 증명하는 서류를 첨부하여 열람기간 만료일로부터 30일 이내에 추천할 수 있습니다.

나. 보상시기는 사정에 따라 변경될 수 있으며, 보상액 등 구체적인 사항은 추후 보상시기에 별도로 개별통지 할 계획이며, 기타 자세한 사항은 인천광역시중구청 교통운수과(☎032-760-7562)으로 문의하시기 바랍니다.

번호	소재지		지목	면적 (㎡)		권입지 실제이용상황			소유자			이해관계인			비고
	동명	지번		대장면적	편입면적	대	도로	합계	성명	지분	주소	성명	주소	권리의 종류	
1	중구 율목동	250-40	대	16.6	16.6	16.6		16.6	각 1/15	1.김*은 2.김*영 3.이*자 4.김*월 5.최*례 6.김*은 7.김*길 8.서*분 9.곽*일 10.김*래 11.윤*순 12.이*열 13.이*두 14.전*영 15.이*정	1. 인천 서구 석남로78-4, 지****호 2. 경남 김해시 능동로7번길**-* 3. 인천 중구 계물량로113번길**-* 4. 인천 중구 운남동 ***-* 5. 인천 동구 송림로99번길**-* 6. 인천 중구 율목동 250-15 화인빌라 ***호 7. 인천 중구 율목동 250-15 화인빌라 ***호 8. 경기도 안산시 단원구 화정로안길 78-10, **동 ***호 9. 인천 중구 율목동 250-15 화인빌라 ***호 10. 인천 연수구 청학로6번길 14, 2-*** 11. 인천 중구 율목로8번길 4-** 12. 경기도 성남시 중원구 둔촌대로 101번길16-14, ***호 13. 인천 중구 율목동 250-15 화인빌라 ***호 14. 인천 중구 율목동 250-15 화인빌라 ***호 15. 인천 남동구 포구로64-4, ***동 ***호	주식회사 국*은행의 취급지점 대출실행 센터 국*은행 용현동지점 충*중앙신용 협동조합 신*은행 송현동금융 센터 정*인 국	서울 영등포구 국제금융로*길** (여의도동) 서울특별시 중구 남대문로*가 *-* 인천광역시 동구 송림동 **-* 서울특별시 중구 태평로*가 *** 경기도 안양시 동안구 호계동 ****-* 목련아파트 ***동 ***호	근저당권 (김*영/ 이*자/ 김*은/ 김*월/ 최*례/ 곽*일) 근저당권 (이*자/ 김*은/ 이*두) 근저당권 (김*월) 근저당권 (김*래) 근저당권 (이*자)	250-15 에서 분필

인천광역시 중구 공고 제2020-487호

공 시 송 달 공 고

1. 공고기간: 2020. 3. 16. ~ 2020. 3. 31.
2. 대 상 자: 김*한 외 218명
3. 송달내용: 자동차종합(정기)검사 기간경과 안내서 및 검사 명령서 반송분 공시송달공고
4. 근거법규: 자동차관리법 제43조 제1항 및 제37조 제1항 제3호
5. 문 의 처: 교통운수과 교통체납팀 ☎(032)760-7555

「자동차관리법」제43조 제1항, 제37조 제1항 제3호 및 동 시행규칙 제63조 제1항, 제63조의2, 제77조의2의 규정에 의거 자동차 종합(정기)검사 기간경과 안내서 및 검사 명령서를 발송하였으나 폐문부재, 수취인불명, 이사 등의 사유로 송달이 불가능하여 「행정 절차법」제14조제4항의 규정에 의거 공고하오니 대상 차량은 빠른 시일 내 종합(정기)검사를 받으시기 바라며, 기간 내 정기검사를 받지 않을 경우 자동차관리법 제84조 제2항 제4호의 규정에 따라 최고 30만원의 과태료가 부과되고, 계속하여 검사를 받지 않을 경우 자동차관리법령에 의한 불이익 처분을 받게 됨을 알려드립니다.

2020. 3. 16.

인 천 광 역 시 중 구 청 장

자동차 종합(정기)검사 기간경과안내엽서 및 검사명령서 공시송달 내역 (2월 반송분)

연번	차량번호	소유자(납부자)	발송주소	문서제목	반송사유	반송일자	동기번호
1	96노***9	김도한	인천광역시 중구 하늘달빛로*****	2020.01.03.~01.16.이전등록 검사경과안내엽서(2차발송)	폐문부재	2020-02-11	1091888387217
2	86리***8	황인식	인천광역시 중구 은하수로*****	2019.12.27.~2020.01.02.이전 등록 검사경과안내엽서(3차발송)	폐문부재	2020-02-11	1091888387220
3	40무***1	백세희	인천광역시 중구 하늘달빛로*****	2020.01.23.~01.31.이전등록 검사경과안내엽서(1차발송)	폐문부재	2020-02-11	1091888387224
4	03리***3	김용훈	인천광역시 중구 도원로56*****	검사경과엽서	폐문부재	2020-02-20	1091888388675
5	04수***0	신재형	인천광역시 중구 은하수로*****	검사경과엽서	폐문부재	2020-02-19	1091888388677
6	09보***8	최명호	인천광역시 중구 송월로8번*****	검사경과엽서	폐문부재	2020-02-20	1091888388680
7	10서***6	전대호	인천광역시 중구 은하수로*****	검사경과엽서	폐문부재	2020-02-19	1091888388681
8	14두***2	이재숙	인천광역시 중구 논골4길*****	검사경과엽서	폐문부재	2020-02-20	1091888388682
9	14주***4	에스엔티건설(주)	인천광역시 중구 우현로72*****	검사경과엽서	폐문부재	2020-02-20	1091888388683
10	16리***3	민경인	인천광역시 중구 축창대로8*****	검사경과엽서	폐문부재	2020-02-20	1091888388687
11	16저***4	강병선	인천광역시 중구 하늘달빛로*****	검사경과엽서	폐문부재	2020-02-19	1091888388689
12	22누***0	박수현	인천광역시 중구 참외전로5*****	검사경과엽서	폐문부재	2020-02-20	1091888388692
13	22어***6	유진자	인천광역시 중구 운중로1*****	검사경과엽서	폐문부재	2020-02-21	1091888388693
14	24더***7	송장훈	인천광역시 중구 하늘별빛로*****	검사경과엽서	폐문부재	2020-02-20	1091888388695
15	26나***9	윤현일	인천광역시 중구 은하수로*****	검사경과엽서	폐문부재	2020-02-19	1091888388696
16	27머***9	백우진	인천광역시 중구 하늘별빛로*****	검사경과엽서	폐문부재	2020-02-19	1091888388701
17	28서***9	이강균	인천광역시 중구 넓디로31*****	검사경과엽서	폐문부재	2020-02-20	1091888388704
18	30고***0	(주)동양해운	인천광역시 중구 연안부두로*****	검사경과엽서	수취인불명	2020-02-14	1091888388706
19	33도***3	김재영	인천광역시 중구 인항로3*****	검사경과엽서	폐문부재	2020-02-20	1091888388709
20	33어***4	하점식	인천광역시 중구 하늘별빛로*****	검사경과엽서	폐문부재	2020-02-19	1091888388710
21	34로***2	장숙이	인천광역시 중구 운중로48*****	검사경과엽서	폐문부재	2020-02-20	1091888388711
22	35소***5	김영자	인천광역시 중구 월미로2*****	검사경과엽서	폐문부재	2020-02-20	1091888388713
23	37나***6	윤효화	인천광역시 중구 율목로1*****	검사경과엽서	폐문부재	2020-02-20	1091888388715

연번	차량번호	소유자(납부자)	발송주소	문서제목	반송사유	반송일자	등기번호
24	38구***3	조운복	인천광역시 중구 백운로41*****	검사경과엽서	폐문부재	2020-02-20	1091888388716
25	38버***4	조민숙	인천광역시 중구 인증로14*****	검사경과엽서	폐문부재	2020-02-20	1091888388717
26	39미***6	박광복	인천광역시 중구 은하수로*****	검사경과엽서	폐문부재	2020-02-20	1091888388718
27	40너***8	박정인	인천광역시 중구 운서3로2*****	검사경과엽서	폐문부재	2020-02-20	1091888388719
28	40보***5	박재용	인천광역시 중구 도원로26*****	검사경과엽서	폐문부재	2020-02-20	1091888388721
29	41버***3	(주)스카이드앤씨	인천광역시 중구 하늘달빛로*****	검사경과엽서	폐문부재	2020-02-20	1091888388722
30	41주***2	김연미	인천광역시 중구 인항로3*****	검사경과엽서	폐문부재	2020-02-20	1091888388723
31	42모***9	진종현	인천광역시 중구 하늘별빛로*****	검사경과엽서	폐문부재	2020-02-20	1091888388724
32	45고***1	정봉순	인천광역시 중구 은하수로*****	검사경과엽서	폐문부재	2020-02-20	1091888388727
33	48노***4	이광연	인천광역시 중구 하늘별빛로*****	검사경과엽서	폐문부재	2020-02-20	1091888388731
34	48어***1	우승열	인천광역시 중구 인항로3*****	검사경과엽서	폐문부재	2020-02-20	1091888388732
35	49소***5	박정숙	인천광역시 중구 은하수로*****	검사경과엽서	폐문부재	2020-02-19	1091888388733
36	50도***4	서정규	인천광역시 중구 하늘달빛로*****	검사경과엽서	수취인불명	2020-02-14	1091888388734
37	50라***8	정진석	인천광역시 중구 햇내로13*****	검사경과엽서	폐문부재	2020-02-20	1091888388735
38	50러***9	민경인	인천광역시 중구 축항대로8*****	검사경과엽서	폐문부재	2020-02-20	1091888388736
39	53저***7	황성은	인천광역시 중구 은하수로*****	검사경과엽서	폐문부재	2020-02-20	1091888388738
40	55마***4	전동수	인천광역시 중구 참외전로*****	검사경과엽서	폐문부재	2020-02-20	1091888388739
41	56리***0	MENG HSIANG WEI	인천광역시 중구 제물량로1*****	검사경과엽서	폐문부재	2020-02-20	1091888388740
42	57서***2	남인관	인천광역시 중구 전소로3*****	검사경과엽서	폐문부재	2020-02-20	1091888388742
43	58너***5	최명기와1인(최은경)	인천광역시 중구 은하수로*****	검사경과엽서	폐문부재	2020-02-20	1091888388744
44	65저***3	남태복	인천광역시 중구 운남서로*****	검사경과엽서	폐문부재	2020-02-20	1091888388747
45	65저***5	김태형	인천광역시 중구 하늘달빛로*****	검사경과엽서	폐문부재	2020-02-20	1091888388748
46	66어***8	원정희	인천광역시 중구 운남동로*****	검사경과엽서	폐문부재	2020-02-20	1091888388749
47	67무***1	천윤재	인천광역시 중구 백운로18*****	검사경과엽서	폐문부재	2020-02-20	1091888388751
48	73구***2	김경중	인천광역시 중구 남북로88*****	검사경과엽서	수취인불명	2020-02-14	1091888388753

연번	차량번호	소유자(납부자)	발송주소	문서제목	반송사유	반송일자	등기번호
49	74무***4	심주성	인천광역시 중구 백운로38*****	검사결과엽서	폐문부재	2020-02-19	1091888388755
50	80거***3	권승례	인천광역시 중구 운중로5*****	검사결과엽서	폐문부재	2020-02-20	1091888388756
51	81가***2	임용대	인천광역시 중구 운남서로*****	검사결과엽서	폐문부재	2020-02-19	1091888388757
52	82리***2	최홍열	인천광역시 중구 두미포로*****	검사결과엽서	폐문부재	2020-02-19	1091888388759
53	83로***7	황보옥원	인천광역시 중구 서해대로4*****	검사결과엽서	폐문부재	2020-02-20	1091888388761
54	83보***9	최영미	인천광역시 중구 인종로1*****	검사결과엽서	폐문부재	2020-02-21	1091888388762
55	84우***1	박종원	인천광역시 중구 은하수로*****	검사결과엽서	폐문부재	2020-02-20	1091888388766
56	84우***7	황지현	인천광역시 중구 인종로63*****	검사결과엽서	폐문부재	2020-02-20	1091888388767
57	85보***3	주인식	인천광역시 중구 하늘달빛로*****	검사결과엽서	폐문부재	2020-02-19	1091888388768
58	86너***4	이현수	인천광역시 중구 하늘달빛로*****	검사결과엽서	폐문부재	2020-02-19	1091888388770
59	86소***1	이순녀	인천광역시 중구 운남서로*****	검사결과엽서	폐문부재	2020-02-19	1091888388774
60	90서***3	민광선	인천광역시 중구 하늘별빛로*****	검사결과엽서	수취인불명	2020-02-17	1091888388781
61	91소***8	임우진	인천광역시 중구 하늘달빛로*****	검사결과엽서	폐문부재	2020-02-20	1091888388782
62	92마***9	박형관	인천광역시 중구 축항대로8*****	검사결과엽서	폐문부재	2020-02-20	1091888388785
63	92모***8	심희연	인천광역시 중구 운남서로*****	검사결과엽서	폐문부재	2020-02-20	1091888388786
64	93보***6	(주)현진해양	인천광역시 중구 축항대로8*****	검사결과엽서	폐문부재	2020-02-20	1091888388789
65	95거***5	허옥자	인천광역시 중구 백운로34*****	검사결과엽서	폐문부재	2020-02-19	1091888388791
66	95로***9	장진남	인천광역시 중구 대무의로*****	검사결과엽서	수취인불명	2020-02-13	1091888388792
67	97소***7	윤성호	인천광역시 중구 신포로47*****	검사결과엽서	폐문부재	2020-02-20	1091888388795
68	97오***6	김홍일	인천광역시 중구 인종로63*****	검사결과엽서	폐문부재	2020-02-20	1091888388796
69	서울7***074	김한수	인천광역시 중구 우현로90*****	검사결과엽서	폐문부재	2020-02-20	1091888388797
70	09리***2	김상충	인천광역시 중구 운중로10*****	검사결과엽서	폐문부재	2020-02-19	1091888388825
71	09머***5	정종호	인천광역시 중구 큰우물로*****	검사결과엽서	폐문부재	2020-02-20	1091888388826
72	15버***5	박지환	인천광역시 중구 용유로21*****	검사결과엽서	수취인불명	2020-02-14	1091888388828
73	20리***2	김인훈	인천광역시 중구 운남로1*****	검사결과엽서	수취인불명	2020-02-14	1091888388829

연번	차량번호	소유자(납부자)	발송주소	문서제목	반송사유	반송일자	등기번호
74	22더***3	홍성희	인천광역시 중구 두미포로*****	검사결과엽서	폐문부재	2020-02-19	1091888388830
75	23다***4	왕귀반	인천광역시 중구 인종로16*****	검사결과엽서	폐문부재	2020-02-20	1091888388833
76	26주***0	(주)강산무역	인천광역시 중구 축항대로2*****	검사결과엽서	수취인불명	2020-02-14	1091888388834
77	38버***5	박사옥	인천광역시 중구 하늘별빛로*****	검사결과엽서	폐문부재	2020-02-20	1091888388836
78	41라***7	송기택	인천광역시 중구 참외전로1*****	검사결과엽서	폐문부재	2020-02-20	1091888388837
79	41주***5	윤현덕	인천광역시 중구 하늘별빛로*****	검사결과엽서	폐문부재	2020-02-20	1091888388838
80	48구***0	조정태	인천광역시 중구 우현로67*****	검사결과엽서	수취인불명	2020-02-14	1091888388839
81	49다***5	송해경	인천광역시 중구 하늘달빛로*****	검사결과엽서	폐문부재	2020-02-19	1091888388841
82	51버***9	임대용	인천광역시 중구 운중로71*****	검사결과엽서	폐문부재	2020-02-20	1091888388842
83	56저***0	이창기	인천광역시 중구 백운로22*****	검사결과엽서	폐문부재	2020-02-20	1091888388843
84	66주***1	김현아	인천광역시 중구 백운로24*****	검사결과엽서	이사불명	2020-02-14	1091888388844
85	73두***5	박태성	인천광역시 중구 백년로1*****	검사결과엽서	폐문부재	2020-02-19	1091888388846
86	75더***2	김영례	인천광역시 중구 축항대로8*****	검사결과엽서	폐문부재	2020-02-20	1091888388848
87	88거***5	김재량	인천광역시 중구 월미로2*****	검사결과엽서	폐문부재	2020-02-20	1091888388852
88	인천8***937	조일환	인천광역시 중구 하늘달빛로*****	검사결과엽서	폐문부재	2020-02-19	1091888388855
89	인천8***714	(주)피에스컨설팅	인천광역시 중구 인항로6*****	검사결과엽서	폐문부재	2020-02-21	1091888388872
90	86누***0	(주)삼명글로벌	인천광역시 중구 신포로8*****	검사와태료 사전처분통지서 (납부자연계조화)	수취인불명	2020-02-17	1091888389608
91	16라***2	김준호	인천광역시 중구 신도시북로*****	2020.01.23.~01.31.이전등록 검사결과안내엽서(2차발송)	폐문부재	2020-02-21	1091888389687
92	87너***7	(주)태광지엘에스	인천광역시 중구 서해대로***** (신흥동3가, 정석빌딩신관)	2020.01.17.~01.22.이전등록 검사결과안내엽서(2차발송)	수취인불명	2020-02-17	1091888389690
93	85오***4	주식회사 재영건설	인천광역시 중구 도산로1*****동)	2020.01.17.~01.22.이전등록 검사결과안내엽서(2차발송)	폐문부재	2020-02-21	1091888389692
94	59우***6	안인덕	인천광역시 중구 운남로24*****)	2020.02.01.~02.07.이전등록 검사결과안내엽서(1차발송)	폐문부재	2020-02-21	1091888389695
95	56두***9	주유미	인천광역시 중구 하늘별빛로*****	2020.02.01.~02.07.이전등록 검사결과안내엽서(1차발송)	폐문부재	2020-02-20	1091888389697
96	01루***9	김정수	인천광역시 중구 참외전로7*****	검사명령서	수취인불명	2020-02-19	1091888390094
97	04루***1	(주)스카이드엔씨	인천광역시 중구 하늘달빛로*****	검사명령서	폐문부재	2020-02-25	1091888390095
98	05부***1	서동욱	인천광역시 중구 하늘달빛로*****	검사명령서	폐문부재	2020-02-24	1091888390096

연번	차량번호	소유자(납부자)	발송주소	문서제목	반송사유	반송일자	등기번호
99	10무***9	이성규	인천광역시 중구 하늘달빛로*****	검사명령서	폐문부재	2020-02-25	1091888390098
100	12소***9	김영주	인천광역시 중구 관창로2*****	검사명령서	폐문부재	2020-02-24	1091888390099
101	19버***3	김윤정	인천광역시 중구 은하수로*****	검사명령서	폐문부재	2020-02-25	1091888390100
102	20고***2	박성규	인천광역시 중구 하늘달빛로*****	검사명령서	폐문부재	2020-02-24	1091888390101
103	20더***0	JIN ZHE	인천광역시 중구 인종로42*****	검사명령서	폐문부재	2020-02-25	1091888390102
104	30오***2	양창생	인천광역시 중구 신도시남로*****	검사명령서	폐문부재	2020-02-25	1091888390105
105	32나***0	박만정	인천광역시 중구 은하수로*****	검사명령서	이사불명	2020-02-19	1091888390106
106	36무***0	김순분	인천광역시 중구 하늘별빛로*****	검사명령서	폐문부재	2020-02-24	1091888390108
107	58모***2	심재창	인천광역시 중구 관창로32*****	검사명령서	폐문부재	2020-02-24	1091888390110
108	58모***9	장미경	인천광역시 중구 하늘별빛로*****	검사명령서	폐문부재	2020-02-24	1091888390111
109	59고***3	박남숙	인천광역시 중구 관창로32*****	검사명령서	폐문부재	2020-02-24	1091888390112
110	66로***1	김혜진	인천광역시 중구 축항대로8*****	검사명령서	이사불명	2020-02-19	1091888390115
111	67너***2	서선옥	인천광역시 중구 은하수로*****	검사명령서	폐문부재	2020-02-25	1091888390117
112	74거***3	최용호	인천광역시 중구 도원로30*****	검사명령서	폐문부재	2020-02-25	1091888390118
113	80주***1	김영기	인천광역시 중구 참외전로*****	검사명령서	폐문부재	2020-02-25	1091888390119
114	84저***2	민광선	인천광역시 중구 하늘별빛로*****	검사명령서	폐문부재	2020-02-24	1091888390120
115	85모***1	(주) 누리통상	인천광역시 중구 제물량로2*****	검사명령서	수취인불명	2020-02-19	1091888390121
116	88머***7	주식회사 해성로지스	인천광역시 중구 인항로3*****	검사명령서	이사불명	2020-02-19	1091888390124
117	91버***9	권기숙	인천광역시 중구 하늘달빛로*****	검사명령서	폐문부재	2020-02-25	1091888390126
118	92머***9	(주)동부수산활어유통	인천광역시 중구 연안부두로*****	검사명령서	이사불명	2020-02-19	1091888390127
119	96노***0	LI HU	인천광역시 중구 공항로42*****	검사명령서	수취인불명	2020-02-20	1091888390128
120	97거***1	조현기	인천광역시 중구 운남서로*****	검사명령서	폐문부재	2020-02-25	1091888390129
121	인천8***096	이두용	인천광역시 중구 자유공원로*****	검사명령서	폐문부재	2020-02-25	1091888390133
122	04머***8	(주)스카이패스텔레콤	인천광역시 중구 공항로42*****	검사경과열서	수취인불명	2020-02-26	1091888391387
123	04부***2	최정일	인천광역시 중구 백운로18*****	검사경과열서	폐문부재	2020-03-02	1091888391388

연번	차량번호	소유자(납부자)	발송주소	문서제목	반송사유	반송일자	등기번호
124	11머***8	서동욱	인천광역시 중구 하늘달빛로*****	검사결과엽서	폐문부재	2020-03-02	1091888391389
125	11무***4	ZHENG ZHENGUO	인천광역시 중구 전소로1번*****	검사결과엽서	폐문부재	2020-03-03	1091888391390
126	16가***7	김진문	인천광역시 중구 운중로17*****	검사결과엽서	폐문부재	2020-03-03	1091888391391
127	18더***3	이익우	인천광역시 중구 공항로42*****	검사결과엽서	폐문부재	2020-03-03	1091888391393
128	26어***6	조명영	인천광역시 중구 하늘달빛로*****	검사결과엽서	폐문부재	2020-03-02	1091888391396
129	31가***7	장성환	인천광역시 중구 중산로2*****	검사결과엽서	폐문부재	2020-03-04	1091888391398
130	31어***0	박기남	인천광역시 중구 관창로36*****	검사결과엽서	폐문부재	2020-03-02	1091888391399
131	31조***8	양영숙	인천광역시 중구 연안부두로*****	검사결과엽서	이사불명	2020-02-26	1091888391400
132	37도***7	김재훈	인천광역시 중구 두미포로*****	검사결과엽서	폐문부재	2020-03-02	1091888391405
133	38부***2	장경태	인천광역시 중구 하늘별빛로*****	검사결과엽서	폐문부재	2020-03-03	1091888391406
134	39리***0	서동욱	인천광역시 중구 하늘달빛로*****	검사결과엽서	폐문부재	2020-03-02	1091888391407
135	43도***5	백상민	인천광역시 중구 두미포로*****	검사결과엽서	폐문부재	2020-03-02	1091888391409
136	46버***1	전숙희	인천광역시 중구 선리바위로*****	검사결과엽서	수취인불명	2020-02-25	1091888391410
137	49리***9	장성환	인천광역시 중구 중산로2*****	검사결과엽서	폐문부재	2020-03-04	1091888391412
138	58수***4	최경자	인천광역시 중구 하늘달빛로*****	검사결과엽서	폐문부재	2020-03-02	1091888391415
139	67너***0	고정태	인천광역시 중구 은하수로*****	검사결과엽서	폐문부재	2020-03-03	1091888391419
140	70누***1	이주호	인천광역시 중구 하늘별빛로*****	검사결과엽서	폐문부재	2020-03-02	1091888391421
141	71보***5	종성진	인천광역시 중구 운남서로*****	검사결과엽서	폐문부재	2020-03-02	1091888391422
142	73로***7	(주)배런어학원	인천광역시 중구 신도시남로*****	검사결과엽서	폐문부재	2020-03-03	1091888391423
143	75나***4	대한예수교장로회청운교	인천광역시 중구 운서동 2*****	검사결과엽서	폐문부재	2020-03-02	1091888391424
144	75무***1	김현대	인천광역시 중구 백운로1*****	검사결과엽서	폐문부재	2020-03-03	1091888391425
145	79소***3	장기택	인천광역시 중구 운중로71*****	검사결과엽서	폐문부재	2020-03-03	1091888391427
146	81리***5	신정규	인천광역시 중구 축항대로8*****	검사결과엽서	폐문부재	2020-03-03	1091888391428
147	83너***9	장성대	인천광역시 중구 인중로1*****	검사결과엽서	폐문부재	2020-03-03	1091888391430
148	86도***8	이경분	인천광역시 중구 인중로63*****	검사결과엽서	폐문부재	2020-03-03	1091888391432

연번	차량번호	소유자(납부자)	발송주소	문서제목	반송사유	반송일자	등기번호
149	86소***5	이영선	인천광역시 중구 하늘별빛로*****	검사결과엽서	폐문부재	2020-03-02	1091888391434
150	86수***0	이홍상	인천광역시 중구 백운로22*****	검사결과엽서	이사불명	2020-02-26	1091888391435
151	87머***3	주식회사 대진유통	인천광역시 중구 연안부두로*****	검사결과엽서	이사불명	2020-02-26	1091888391436
152	87소***7	하점식	인천광역시 중구 하늘별빛로*****	검사결과엽서	폐문부재	2020-03-02	1091888391437
153	90도***8	홍종훈	인천광역시 중구 연안부두로*****	검사결과엽서	이사불명	2020-02-26	1091888391439
154	91무***8	최세중	인천광역시 중구 마장포로5*****	검사결과엽서	폐문부재	2020-03-02	1091888391442
155	92소***7	윤은호	인천광역시 중구 인항로3*****	검사결과엽서	폐문부재	2020-03-03	1091888391443
156	93리***8	백대기	인천광역시 중구 운남서로*****	검사결과엽서	폐문부재	2020-03-03	1091888391444
157	04수***0	신재형	인천광역시 중구 은하수로*****	검사결과엽서	폐문부재	2020-03-02	1091888391478
158	04어***1	민명옥	인천광역시 중구 참외전로4*****	검사결과엽서	폐문부재	2020-03-03	1091888391479
159	09보***8	최명호	인천광역시 중구 송월로8번*****	검사결과엽서	폐문부재	2020-03-03	1091888391480
160	10서***6	전대호	인천광역시 중구 은하수로*****	검사결과엽서	폐문부재	2020-03-02	1091888391481
161	16리***3	민경인	인천광역시 중구 축항대로8*****	검사결과엽서	폐문부재	2020-03-03	1091888391484
162	22어***6	유진자	인천광역시 중구 운중로1*****	검사결과엽서	폐문부재	2020-03-04	1091888391488
163	24더***7	송장훈	인천광역시 중구 하늘별빛로*****	검사결과엽서	폐문부재	2020-03-02	1091888391489
164	26나***9	윤현일	인천광역시 중구 은하수로*****	검사결과엽서	폐문부재	2020-03-02	1091888391490
165	26어***9	이희영	인천광역시 중구 하늘별빛로*****	검사결과엽서	폐문부재	2020-03-02	1091888391492
166	27머***0	김재운	인천광역시 중구 하늘별빛로*****	검사결과엽서	폐문부재	2020-03-02	1091888391493
167	27머***9	백우진	인천광역시 중구 하늘별빛로*****	검사결과엽서	폐문부재	2020-03-02	1091888391494
168	29주***9	서동욱	인천광역시 중구 하늘달빛로*****	검사결과엽서	폐문부재	2020-03-02	1091888391497
169	32고***5	조현기	인천광역시 중구 인종로1*****	검사결과엽서	폐문부재	2020-03-03	1091888391498
170	32저***2	박강국	인천광역시 중구 대무의로*****	검사결과엽서	수취인부재	2020-02-28	1091888391499
171	33어***4	하점식	인천광역시 중구 하늘별빛로*****	검사결과엽서	폐문부재	2020-03-02	1091888391500
172	40보***5	박재웅	인천광역시 중구 도원로26*****	검사결과엽서	폐문부재	2020-03-03	1091888391504
173	41머***3	(주)스카이드엔씨	인천광역시 중구 하늘달빛로*****	검사결과엽서	폐문부재	2020-03-03	1091888391505

연번	차량번호	소유자(납부자)	발송주소	문서제목	반송사유	반송일자	등기번호
174	41주***2	김연미	인천광역시 중구 인항로3*****	검사결과엽서	폐문부재	2020-03-03	1091888391506
175	45고***1	정봉순	인천광역시 중구 은하수로*****	검사결과엽서	폐문부재	2020-03-03	1091888391508
176	49소***5	박정숙	인천광역시 중구 은하수로*****	검사결과엽서	폐문부재	2020-03-02	1091888391510
177	50도***4	서정규	인천광역시 중구 하늘달빛로*****	검사결과엽서	수취인불명	2020-02-26	1091888391511
178	53저***7	황성은	인천광역시 중구 은하수로*****	검사결과엽서	폐문부재	2020-03-03	1091888391512
179	55마***4	전동수	인천광역시 중구 참외전로*****	검사결과엽서	폐문부재	2020-03-03	1091888391513
180	58너***5	최명기외1인(최은경)	인천광역시 중구 은하수로*****	검사결과엽서	폐문부재	2020-03-04	1091888391515
181	65저***5	김태형	인천광역시 중구 하늘달빛로*****	검사결과엽서	폐문부재	2020-03-03	1091888391517
182	66어***8	원정희	인천광역시 중구 운남동로*****	검사결과엽서	폐문부재	2020-03-03	1091888391518
183	67무***1	천윤재	인천광역시 중구 백운로18*****	검사결과엽서	폐문부재	2020-03-02	1091888391519
184	73보***5	문경애	인천광역시 중구 참외전로5*****	검사결과엽서	폐문부재	2020-03-03	1091888391520
185	80거***3	권승래	인천광역시 중구 운중로5*****	검사결과엽서	폐문부재	2020-03-03	1091888391521
186	82리***2	최홍열	인천광역시 중구 두미포로*****	검사결과엽서	폐문부재	2020-03-02	1091888391523
187	84우***1	박종원	인천광역시 중구 은하수로*****	검사결과엽서	폐문부재	2020-03-03	1091888391527
188	84우***7	황지현	인천광역시 중구 인릉로63*****	검사결과엽서	폐문부재	2020-03-03	1091888391528
189	86너***4	이현수	인천광역시 중구 하늘달빛로*****	검사결과엽서	폐문부재	2020-03-02	1091888391530
190	91소***8	임우진	인천광역시 중구 하늘달빛로*****	검사결과엽서	폐문부재	2020-03-03	1091888391535
191	92마***9	박형관	인천광역시 중구 축항대로8*****	검사결과엽서	폐문부재	2020-03-03	1091888391536
192	92모***8	심희언	인천광역시 중구 운남서로*****	검사결과엽서	폐문부재	2020-03-03	1091888391537
193	서울7***074	김한수	인천광역시 중구 우현로90*****	검사결과엽서	수취인불명	2020-02-27	1091888391543
194	08조***9	서동욱	인천광역시 중구 하늘달빛로*****	검사명령서	폐문부재	2020-03-03	1091888391625
195	09리***2	김상충	인천광역시 중구 운중로10*****	검사명령서	폐문부재	2020-03-03	1091888391626
196	09머***5	정종호	인천광역시 중구 큰우물로*****	검사명령서	폐문부재	2020-03-04	1091888391627
197	15버***5	박지환	인천광역시 중구 용유로21*****	검사명령서	수취인불명	2020-02-27	1091888391628
198	20리***2	김인훈	인천광역시 중구 운남로1*****	검사명령서	수취인불명	2020-02-27	1091888391629

연번	차량번호	소유자(납부자)	발송주소	문서제목	반송사유	반송일자	등기번호
199	22더***3	홍성희	인천광역시 중구 두미포로*****	검사명령서	폐문부재	2020-03-03	1091888391630
200	22우***8	송청광	인천광역시 중구 하늘달빛로*****	검사명령서	폐문부재	2020-03-03	1091888391631
201	23다***4	왕귀반	인천광역시 중구 인종로16*****	검사명령서	폐문부재	2020-03-04	1091888391632
202	26두***5	박경숙	인천광역시 중구 참외전로*****	검사명령서	폐문부재	2020-03-04	1091888391633
203	26주***0	(주)강산무역	인천광역시 중구 축항대로2*****	검사명령서	수취인불명	2020-02-27	1091888391634
204	31보***9	함유희	인천광역시 중구 은하수로*****	검사명령서	폐문부재	2020-03-04	1091888391635
205	38버***6	김양은	인천광역시 중구 하늘별빛로*****	검사명령서	폐문부재	2020-03-03	1091888391636
206	38버***5	박사옥	인천광역시 중구 하늘별빛로*****	검사명령서	폐문부재	2020-03-03	1091888391637
207	41주***5	윤현덕	인천광역시 중구 하늘별빛로*****	검사명령서	폐문부재	2020-03-03	1091888391639
208	46보***9	박미주	인천광역시 중구 은골로6번*****	검사명령서	폐문부재	2020-03-04	1091888391640
209	48구***0	조정태	인천광역시 중구 우현로67*****	검사명령서	수취인불명	2020-02-27	1091888391641
210	49다***5	송해경	인천광역시 중구 하늘달빛로*****	검사명령서	폐문부재	2020-03-03	1091888391643
211	51버***9	임대용	인천광역시 중구 운중로71*****	검사명령서	폐문부재	2020-03-04	1091888391644
212	56저***0	이창기	인천광역시 중구 백운로22*****	검사명령서	폐문부재	2020-03-03	1091888391645
213	66주***1	김현아	인천광역시 중구 백운로24*****	검사명령서	폐문부재	2020-03-03	1091888391646
214	67더***0	김보람	인천광역시 중구 인항로6*****	검사명령서	폐문부재	2020-03-04	1091888391647
215	75더***2	김영래	인천광역시 중구 축항대로8*****	검사명령서	폐문부재	2020-03-04	1091888391649
216	86서***0	최경수	인천광역시 중구 월미로50*****	검사명령서	폐문부재	2020-03-04	1091888391650
217	경기5***175	이효선	인천광역시 중구 서해대로4*****	검사명령서	폐문부재	2020-03-04	1091888391656
218	인천8***937	조일환	인천광역시 중구 하늘달빛로*****	검사명령서	폐문부재	2020-03-03	1091888391657
219	인천9***639	(주)엘케이로지스틱	인천광역시 중구 연안부두로*****	검사명령서	이사불명	2020-02-27	1091888391677

인천광역시 중구 공고 제2020-493호

공 고

「자동차관리법」제24조의2(자동차의 운행정지 등)에 따라 소유 자동차의 운행정지를 요청하여 동법 제24조의2 제3항 제4호에 따라 아래와 같이 공고합니다.

1. 공고제목 : 자동차 운행정지명령 사항 공고

2. 공고기간 : 2020. 3. 16. ~ 2020. 3. 30.

3. 공고내용

○ 운행정지 차량 내역

등록번호	차명	운행정지 명령일자	운행정지 사유	비고
49수3351	에쿠스	2020.03.02.	소유자 요청	

4. 법적근거 : 자동차관리법 제24조의2, 동법 시행규칙 제22조 및 제23조

2020년 3월 16일

인 천 광 역 시 중 구 청 장