



꽃_철쭉



나무_해송



새_갈매기



캐릭터_월디



인천

중구소식

www.icjg.go.kr

vol.129 | 2012. 3. 12

구정구호

새희망! 중구발전
큰감동! 중구구민



• 발행인 : 중구청장 • 편집 : 공보실 • 주소 : 인천광역시 중구 신포로 27번길 80(관동1가 9) T.032)760-7122 F.032)760-7129 월간 비매품

봄~이 오는 소리

지면 안내

- 01 표지 | 봄~이 오는 소리
- 02 구정브리핑 | 중구 문화재 화재대비 소방훈련 외
- 03 구민광장 | 국제여객터미널 이전에 따른 구민 대토론회 개최 외
- 04 우리동네 | 제10대 새마을지도자중구협의회장 선출 외
- 05 생활정보 | 평생 처음 느끼는 고통, 요로결석 치료 외
- 06 문화공연 | 인천 초등교육을 선도한 신부 전학준 외
- 07 알림마당 | 우리주변의 어려운 이웃을 위해 긴급전화 129가 있습니다 외
- 08 게시판 | 초·중등 토요 외국어 회화과정 운영안내 외

어려운 이웃에게 희망을 전달할 수 있도록 **적십자 화비 모금**에 적극 동참해주시길 바랍니다.

중구 문화재 화재대비 소방훈련



중구는 2월 23일 제2회 문화재의 날(매년 2월 10일)을 맞아 관내 문화재에 대한 소방훈련을 실시했다.

이번 훈련은 4월 개관 예정인 짜장면박물관(舊 공화춘)에서 중부소방서, 중부경찰서, 한국전기안전공사 등 유관기관이 협력 체제를 구축, 목조건물에 적합한 화재진압 현장 활동사항을 점검했다.

이마트와 희망나눔캠페인 MOU 체결

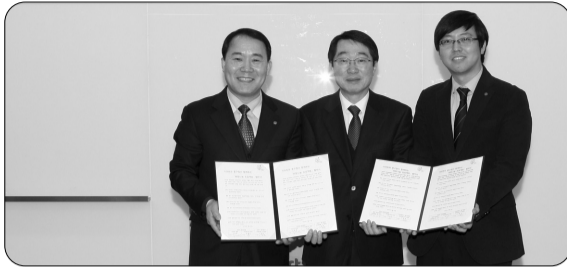

중구는 2월 27일 (주)이마트 동인천점에서 나눔의 문화를 확산하고 어려운 이웃에게 희망을 전달하기 위해 2012년 이마트 희망나눔캠페인 협약을 체결했다.

이날 협약식은 중구와 관내에 위치한 이마트가 연계해 소외계층 지원 등 사회적 책임을 다하는 기업이미지를 높이고 지역공동체 상생의 나눔문화 확산을 위해 마련됐다.

구민과의 한마음 대화 가져



송영길 인천시장은 3월 7일 구청을 방문해 구정 업무보고를 받은 후 '구민과의 한마음 대화'를 가졌다.

이날 구민과의 대화에서는 제1국제여객터미널 이전과 관련해 상권활성화 방안, 동인천역 주변 도시재생사업의 조속한 진행, 배다리 관통도로 공사 재개 요청, 아레나파크 도시개발사업구역 중구편 입 등 주민들의 지역현안사항에 대한 질문이 이어졌다.

고용노동부 2012년 사회적기업 인증 연간 계획 안내

① 2012년도 사회적기업 인증 계획

- 사회적기업 상시인증제 유지, 시행
 - '12년 인증신청서 접수기간 : 3.12(월)~11.30(금)
 - 인증소위 및 육성위원회 개최 : 신청건수를 감안하여 탄력적으로 개최하되, 월기준 30건 이상 접수시 당월 개최 원칙
 - * 절차 : 형식적 요건 구비 여부 사전 상담 (권역별 지원기관) → 한국사회적기업진흥원 신청·접수 → 신청기관 심사(진흥원 및 권역별 지원기관) → 중앙부처 및 광역지자체 추천 → 인증심사소위 사전 검토 → 사회적기업육성전문위원회 심의 → 고용노동부 장관 인증

② 사회적기업 인증 요건

- ① 조직형태
 - 민법상 법인·조합
 - 상법상 회사·합자조합
 - 특별법에 따라 설립된 법인
 - 비영리 단체
 - ▶ [공익법인의 설립·운영에 관한 법률]에 따른 공익법인
 - ▶ [비영리민간단체지원법]에 따른 비영리민간단체
 - ▶ [사회복지사업법]에 따른 사회복지법인
 - ▶ [소비자생활협동조합법]에 따른 생활협동조합
 - ▶ 그 밖에 다른 법률에 따른 비영리단체
 - * 법인 내 사업단은 '법인 사업단' 이름으로 신청(제출서류도 사업단의 것 제출)
- ② 사회적목적 실현
 - **일자리제공형** : 조직의 주된 목적이 취약계층에게 일자리를 제공하는 경우
 - * 전체 근로자 중 취약계층의 고용비율이 30% 이상
 - **사회서비스제공형** : 조직의 주된 목적이 취약계층에게 사회서비스를 제공하는 경우
 - * 전체 서비스 수혜자 중 사회서비스를 제공받는 취약계층의 비율이 30% 이상
 - **지역사회공헌형** : 조직의 주된 목적이 지역사회에 공헌하는 것인 경우
 - * 고용노동부장관이 정책심의회의 심의를 거쳐 인정하는 지역에서 해당 조직의 전체 근로자 중 취약계층의 고용비율이나 사회서비스를 제공받는 취약계층 비율이 20% 이상
 - **혼합형** : 조직의 주된 목적이 취약계층 일자리 제공과 사회서비스 제공이 혼합된 경우
 - * 전체 근로자 중 취약계층의 고용비율과 사회서비스를 제공받는 취약계층의 비율이 각각 20% 이상
 - **기타형** : 사회적 목적의 실현 여부를 위에 표시된 취약계층 고용비율과 사회서비스 제공 비율 등으로 판단하기 곤란한 경우
 - * 사회적기업육성전문위원회에서 결정
- ③ 영업활동을 통한 수입 기준 : 인증신청일이 속하는 월의 직전 6개월 동안에 영업활동을 통한 총수입이 동일기간 총 노무비의 30%이상
- ④ 유급근로자 고용

- ⑤ 이해관계자가 참여하는 의사결정 구조 구비(정관 등에 기재)
- ⑥ 정관·규약 등 구비, 기재사항(법9조) 준수
- ⑦ 상법상회사의 경우 회계연도별로 배분 가능한 이윤 발생시 이윤의 2/3이상을 사회적목적 위하여 사용(정관 등에 기재)

③ 제출서류

- 사회적기업 인증 신청서[사회적기업육성법 시행규칙 별지 제1호서식]
 - 조직형태 확인 서류(법인설립허가증, 비영리민간단체등록증 사본, 법인등기부등본 중 택일, 사업자등록증 필수)
 - 유급근로자 명부
 - 사회적 목적 실현 여부를 확인할 서류
 - * 사회서비스제공형(시행규칙 별지 제2호 서식), 일자리제공형(별지 제3호 서식), 지역사회공헌형(별지 제4호 서식), 혼합형(별지 제5호 서식), 기타형(별지 제6호 서식) 중 에서 택일하여 기재하고 증명 서류 첨부
 - 영업활동을 통한 수입기준 충족 확인 서류
 - * 재무제표를 비롯한 증빙서류는 외부 전문 회계·세무법인의 확인을 거쳐야 함
 - 중앙행정기관·지자체의 시설비 등 지원사항 확인 서류
 - 이해관계자 참여 등 의사결정 구조 확인 서류
 - * 이사회·운영위원회 등의 회의록 등을 공증 받아 제출
 - 공증 받은 정관이나 규약 등
 - 인증신청기관 개요(고용노동부 및 한국사회적기업진흥원 홈페이지에서 양식 다운로드 가능)

④ 접수처 및 방법

- 접수처 : 한국사회적기업진흥원
 - * 주소 : (우461-822) 경기도 성남시 수정구 태평2동 수정로157 대한생명빌딩 8층
- 신청방법 : 직접 또는 우편(3.12~11.30 내 상시접수)

⑤ 문의처

- 한국사회적기업진흥원 사업화팀
 - ☎ 031-697-7841~7846, 팩스 : 031-697-7853
- 기타 세부적인 자문 및 지원을 받고자 하는 경우에는 '12년도 권역별 지원기관으로 문의 하시기 바랍니다.
- * 진흥원 홈페이지(www.socialenterprise.or.kr), 고용노동부 홈페이지(www.moel.go.kr) 참조

⑥ 참고사항

- 사회적기업 인증을 신청하려는 기관은 반드시 인증 요건 충족여부에 대하여 권역별 지원기관의 상담을 받아야 함(필수)

국가암검진 사업

- 국가암조기검진 사업의 대상자
 - 의료급여수급권자
 - 건강보험가입자 및 피부양자로서 당해연도 검진대상자 중 보험료 부과기준에 해당하는 자(2011년도 11월 부과 기준)
 - * 지역가입자 : 월 보험료 78,000원 이하
 - * 직장가입자 : 월 보험료 73,000원 이하
- 암종류별 검진연령, 검진주기 및 1차 검진항목

| 구분 | 검진연령 | 검진주기 | 1차 검진항목 |
|-------|----------------------|------|--------------------|
| 위 암 | 만 40세 이상 남녀 | 2년 | 위장조영술 또는 위내시경검사 |
| 대장암 | 만 50세 이상 남녀 | 1년 | 분변잠혈검사 |
| 유방암 | 만 40세 이상 여성 | 2년 | 유방촬영술 |
| 자궁경부암 | 만30세 이상 여성 | 2년 | 자궁경부세포검사 |
| 간 암 | * 만 40세 이상 남녀 중 고위험군 | 1년 | 간초음파검사와 혈청알파태아단백검사 |
- 간암 고위험군 : 간경변증, B형 간염항원 양성, C형 간염항체 양성, B형 또는 C형간염 바이러스에 의한 만성간질환 환자
- 검진비 : 1차 검진항목 무료
- 검진기관 : 국민건강보험공단 홈페이지(www.nhic.or.kr)에서 검진대상자 조회 가능
- 준비물 : 신분증, 공단에서 송부한 무료암검진 대상자임을 증명하는 대상자표지
- 대상자표지 분실시 재발급 문의 : 국민건강보험공단 ☎ 1577-1000
- 기타사항 : 예약이 필수인 검진기관이 있으니 검진 전 병원 문의
- 국가암검진 대상여부 확인 및 기타문의 : 중구보건소 만성병관리팀 ☎ 760-6062

암환자 의료비 지원사업

- 소아 암환자 의료비지원 사업
 - 지원대상자 선정기준
 - 의료급여수급권자
 - 소득(가구별 최저생계비의 300%이하)및 재산기준(가구별 지역별 일반재산의 최고재산액의 300% 이하)이 정한 기준에 적합한 자
 - 지원암종 : 전체 암 환자
 - 지원금액 : 당해연도 본인부담 진료비 중 백혈병은 최대 3,000만원, 백혈병 이외의 암종은 최대 2,000만원(조혈모세포 이식시 3,000만원)
 - 지원기간 : 만 18세 미만 연도까지 연속 지원
- 성인 암환자 의료비 지원사업
 - 《건강보험가입자》
 - 지원대상자 선정기준
 - 건강보험가입자 중 2012년도 국가암검진사업을 통하여 확인된 신규 암 환자(1차 검진 필수)
 - 2011년도 이전에 국가암검진 대상자로 암검진 절차에 따라 검진을 한 경우, 당해 연도의 1월 건강보험료 부과액이 지원기준에 적합한 자
 - ▶ 2012년도 건강보험료 기준 : 직장 76,000원 이하, 지역 81,000원 이하
 - ▶ 2011년도 건강보험료 기준 : 직장 68,000원 이하, 지역 78,000원 이하
 - 2010년 또는 2011년 의료비 기 지원대상자중 2012년 1월 건강보험료 부과액이 지원기준에 적합한 자
 - 지원암종 : 5대 암종 : 위암(C16), 유방암(C50), 자궁경부암(C53), 간암(C22), 대장암(C18~C20)
- 지원금액 : 당해연도 진료비 중 법정본인부담금 최대 200만원
- 지원기간 : 지원개시연도 기준 최대 연속 3년간 지원
- 《의료급여수급자》
 - 지원대상자 선정기준
 - 의료급여수급권자 중 만 18세 이상의 전체 암환자
 - 차상위 본인부담금 경감대상자(건강보험료의 구분자 코드 C, E, F 해당자) 등 차상위계층의 암환자
 - 지원암종 : 전체 암 환자
 - 지원금액 : 당해연도 본인부담 진료비 중 법정본인부담금 최대 120만원 및 비급여 본인부담금 최대 100만원
 - 지원기간 : 지원개시연도기준 최대 연속 3년간 지원
 - 《폐암환자》
 - 지원대상자 선정기준
 - 의료급여수급권자 중 폐암 환자는 당연 선정
 - 건강보험가입자 중 폐암 환자는 등록 신청일 기준으로 최근 3개월 건강보험료 부과액 평균 적용
 - * 직장가입자 : 76,000원 이하
 - * 지역가입자 : 81,000원 이하
 - 지원암종 : 폐암
 - 지원금액 : 건강보험 가입자는 당해연도 정액금 100만원 의료급여 수급자는 정액금 100만원 및 비급여 본인부담금 100만원
 - 지원기간 : 지원개시연도 기준 최대 연속 3년간 지원
 - 문의기관 : 중구보건소 건강증진팀 ☎ 760-6062

국제여객터미널 이전에 따른 구민 대토론회 개최



중구의회는 2월 24일 한중문화관에서 시민단체 및 주민 300여명이 참석한 가운데 국제여객터미널 이전에 따른 구민대토론회를 개최했다.

국제여객터미널 이전에 따른 문제점과 이전이 지역에 미치는 영향을 분석하고 지역여론을 수렴하기 위해 개최된 이날 토론회는 구의회와 인천발전연구원의 주제 발표와 내항살리기 시민모임과 항만물류업계 간 토론, 질의응답 등의 순으로 진행됐다.

정부학자금대출

▣ 홍보내용

① 든든학자금(정부학자금 대출)

- 신청기간 : 2012. 1.11 ~ 3.26
- 신청자격 (만35세 이하의 가구 소득분위 7분위 이하인 자중)
 - 재학생 : 직전학기 성적 70점 이상 12학점이상 이수한 대학생
 - 신입생 : 대학의 입학허가를 받은 12년 1학기 대학 신입생

❖ 신청방법 : 한국장학재단 (www.kosaf.go.kr)에서 신청

❖ 기타문의 : 한국장학재단 상담센터 ☎ 1666-5114

※ 연결대상 : www.kosaf.go.kr

- 기후변화에 따른 극한기상 대비 - 2012 포스터 공모전 개최계획

제19회 방재의 날(5.29)을 맞이하여 자연재해예방 표어·포스터를 아래와 같이 공모하니 관심 있는 분들은 많은 참여를 바랍니다.

1. 주 관 : 인천광역시 중구
2. 후 원 : 소방방재청
3. 공모구분 : 초등부 / 중·고등부 / 대학·일반부
4. 공모분야 : 포스터
5. 출품규격
 - 포스터
 - 작성유형 : 유화, 수채화, 크레파스화, 컴퓨터그래픽 등
 - 크 기 : 4절(394x545) 또는 B3용지(364x515)
- ※ 공모주제에 맞는 가시적인 평면 표현물 1매 및 작품설명서와 같이 제출
6. 작품주제
 - 기후변화에 따른 자연재해의 경각심을 느낄 수 있는 내용
 - 자연재해 발생에 따른 복구·봉사활동을 담은 내용
 - 자연재해 예방 및 대비를 위한 활동 내용
 - “내집앞 눈치우기” 등 국민의 자율적 책임과 의무를 홍보하는 내용
7. 공모기간 : 2012. 3. 12 ~ 3. 26
8. 작품접수 : 중구 건설재난관리과 재난방재팀에 우편 또는 방문접수
 - ※ 우편접수는 수신자 수령이 확인되는 등기우편 및 담당자 수령 필수 확인 요망
9. 시상내용

| 구분 | 분야별 | 작품수(점) | 시상내역 | 비고 |
|------|-----|--------|------|----|
| 최우수작 | 포스터 | 1 | 구청장상 | |
| 우수작 | 포스터 | 2 | 구청장상 | |
| 장려상 | 포스터 | 3 | 구청장상 | |

※ 우수작품을 포스터로 제작하여 전국에 배부·게시

- 원작의 의도를 벗어나지 않는 범위 내에서 개작 가능

※ 인천광역시 제출작 1점은 선별하여 행정안전부장관상 및 소방방재청장상 추천

10. 기타사항

- 당선작 발표는 개별통지하고, 당선작품에 대한 모든 권리는 우리구(중구)에 귀속되며 제출된 작품은 일체 반환하지 않습니다.
- 공모전 참가자는 별첨서식에 따라 본인작품 확인서 작성, 우리구(중구)에 제출
- 기타 자세한 사항은 ☎760-7802로 문의하시기 바랍니다.

- 용유동 2012년도 2/4분기 - 주민자치센터 프로그램 수강생 모집 공고

□ 신청기간 : 2012. 3. 20(화) ~ 3. 23(금) [4일간]

※ 추가모집 없이, 위 신청기간 중에만 수강신청 받습니다.

□ 신청장소 : 용유동주민센터 (☎ 760-7991, 신청서는 동 주민센터 비치)

□ 수강기간 : 2012. 4. 1 ~ 6. 30 [3개월]

※ 영어회화반 6개월 단위로 운영

□ 신청방법 : 공개모집을 통한 선착순 선발

□ 수 강 료 : 무료(일부 프로그램은 재료비, 교재비 별도)

□ 수강장소

| 장 소 | 수 강 과 목 |
|----------------------|---|
| 용유동주민자치센터(남북동) | 요가, 컴퓨터, 영어회화, 아이돌댄스, 실버댄스, 댄스스포츠, 노래교실, 한자 급수반 |
| 용유동주민자치센터 체력단련실(덕교동) | 헬스, 탁구 |
| 무의도주민자치센터(무의동) | 댄스스포츠, 풍물 |
| 용유초등학교 강당 | 어린이 풍물 |

□ 프로그램 및 수강생 확정, 수업계획 발표 : 2012. 3. 28(수)

□ 유의사항

- 수강생 개별통보(SMS) 문자발송
- 모집 접수결과와 주민자치위원회 협의를 거쳐 프로그램 운영 요일 및 시간 변경 가능
- 모집정원이 50%미만인 프로그램 문화분과위원회 의결로 폐강 조치
- 2/4분기 프로그램 출석율이 저조한 수강생은 3/4분기 수강신청 제한

❖ 2012년도 2/4분기 프로그램 운영(안)

| 프로그램명 | 요 일 | 시 간 | 모집인원 | 대상 | 강의실 | 비 고 |
|--------|-----------|-------------|-------|----|-----------------|-----------|
| 컴퓨터 기초 | 월·수 | 10:00-12:00 | 12명 | 성인 | 컴퓨터실 | 교재비 별도 |
| 컴퓨터 중급 | 화·금 | 10:00-12:00 | 12명 | 성인 | 컴퓨터실 | 교재비 별도 |
| 요 가 | 화 | 10:00-12:00 | 20명 | 성인 | 대강당 | |
| | 수 | 13:00-17:00 | | | | |
| 노래교실 | 목 | 10:00-12:00 | 50명 | 성인 | 대강당 | |
| 실버댄스 | 화 | 14:00-16:00 | 20명 | 노인 | 대강당 | |
| 민 요 | 월 | 16:00-18:00 | 20명 | 성인 | 대강당 | |
| 아이돌댄스 | 월 | 16:00-18:00 | 20명 | 아동 | 대강당 | |
| 댄스스포츠 | 화·목 | 16:00-18:00 | 20명 | 성인 | 대강당 | 무의도주민자치센터 |
| | 화 | 18:00-21:00 | 30명 | 성인 | | |
| 한자급수반 | 금 | 16:00-18:00 | 20명 | 아동 | 여학실 | 교재비 별도 |
| 서 예 | 금 | 14:00-16:00 | 20명 | 성인 | 여학실 | 시범운영 |
| 풍물 성인 | 월(첫째, 셋째) | 18:00-21:00 | 30명 | 성인 | 무의도주민자치센터 | |
| 풍물 아동 | 금 | 14:00-18:00 | | | 용유초등학교 | |
| 헬스, 탁구 | 월 ~ 금 | 09:00-21:00 | 제한 없음 | 성인 | 용유동주민자치센터 체력단련실 | |

제10대 새마을지도자중구협의회장 선출



새마을지도자중구협의회는 3월 2일 연안동주민센터 회의실에서 임시총회를 열고 김재천 전 연안동협의회회장을 제10대 새마을지도자중구협의회회장으로 선출했다.

오는 2015년까지 임기를 수행할 김 협의회장은 “새마을가족의 화합과 지도자협의회가 지역발전을 주도할 수 있도록 최선을 다 하겠다”고 밝혔다.

무의아트센터, 이웃돕기 성금 전달



무의아트센터(대표 차광영)에서는 3월 3일 「아트센터 관광휴게소」에서 화재로 재산을 잃은 박근식씨(47세)에게 성금을 전달했다.

이날 전달된 성금(191만원)은 무의아트센터가 연극배우, 화가 등 예술인과 예술단체, 주민이 동참해 마련했다.

박씨는 “화재로 인해 괴롭고 힘들었지만 용기를 주는 좋은 이웃이 있어 너무 감사하다”며 앞으로 마을을 위해 봉사하며 열심히 살겠다고 말했다.

“난 나의 뱃살과 이별하고 싶다”



중구보건소는 3월 5일부터 성인 비만을 해결하기 위한 2012년 제1기 “난 나의 뱃살과 이별하고 싶다” 건강프로그램을 운영하고 있다.

이번 프로그램은 음악과 함께하는 라인댄스 등 다양한 근력강화 운동프로그램을 통해 잘못된 생활습관을

개선함으로써 비만을 퇴치하기 위한 것이다.

박관순 소장은 참가자들에게 “체중감량을 보다 효과적으로 실행해 건강한 식생활과 올바른 생활습관을 가질 수 있도록 노력해 줄 것”을 당부했다.

선거·정치자금범죄 신고 포상금 지급안내

- 우리 위원회에서는 선거 및 정치자금범죄에 대하여 전화, 인터넷 등으로 신고를 받고 있습니다.
- 신고내용이 사실로 확인되어 수사기관에 고발·수사의뢰한 경우 최고 5억원까지 포상금을 지급하고 있습니다.
- 신고자의 신분은 철저히 보호해 드리오니 주변에서 선거 및 정치자금법 위반행위를 발견한 때에는 즉시 신고하여 주시기 바랍니다.



선거·정치자금범죄 신고는 전국 어디서나 1390 “정치인에게 금품·음식물을 받으면 최고 50배의 과태료가 부과됩니다” 중구선거관리위원회 ☎ 032-763-6646

중구노인복지관

■ 중구노인복지관인!

- 중구 지역사회 어르신들을 대상으로 다양한 프로그램을 개발·지원함으로써 어르신들의 건강증진, 건전한 여가문화 활동을 지원하고 지역사회 내 노인복지에 대한 이해와 참여를 확대하여 노인복지 증진에 기여하고자 하고자 1996년도에 개관하였습니다.

■ 금쪽같은 어르신! 어르신이 행복해야 중구가 행복합니다!!

- 우리 복지관은 “금쪽같은 어르신! 어르신이 행복해야 중구가 행복합니다!!”라는 슬로건을 바탕으로 직원 모두가 어르신들의 행복을 위해 노력하고 있습니다.

G Good friend !! “항상 어르신들 곁에 좋은 친구가 되겠습니다.”

O Open mind!! “마음을 열고 어르신들의 마음의 말까지 듣도록 하겠습니다.”

L Let's go together!! “기쁠때나 슬플때나 저희는 항상 어르신들과 함께 하겠습니다.”

D Delight with JGSWC (중구노인복지관) “중구노인복지관과 함께하면 언제나 기쁨가득, 행복가득 할 수 있도록 노력하는 저희 직원 모두가 되겠습니다.”

■ 중구노인복지관 사업 안내

• 사회교육사업

- 지역 어르신들의 욕구에 맞는 교육 및 여가프로그램을 제공합니다.

| | |
|-----------|--|
| 취미여가프로그램 | 가요, 서예(한글, 한문), 민요(소리, 장구), 하모니카, 금빛레코, 체협교실 |
| 건강관리프로그램 | 스포츠댄스, 라인댄스, 우리춤, 사교댄스, 에어로빅, 건강체조, 질버요가, 탁구, 풍선체조, 건강지압, 밸리댄스 |
| 교양교육프로그램 | 영어, 일본어, 중국어, 한자, 교양강좌 |
| 정보화교육프로그램 | 컴퓨터(기초, 한글, 인터넷, 고급) |
| 자율이용프로그램 | 컴퓨터교실, 탁구교실, 당구 바둑 장기교실 |
| 상담프로그램 | 이용상담, 오리엔테이션 |
| 기획행사 | 어버이날 기념식, 노인의 날 기념식, 중강식 및 작품발표회 |
| 외부연계 프로그램 | 탁구(생활체육협의회), 수지침(자원봉사센터) 등 |

- 이용대상 : 복지관 등록 회원

- 이용방법 : 주민등록상 중구 거주자로 60세 이상 어르신

회원가입(방문접수) → 회원증발급 프로그램접수 → 프로그램참여(회원증지참)

- 이용시간 : 월~금(9:00~17:00)

- 구비서류 : 주민등록등본 1통, 증명사진 1매

• 노인일자리사업

- 60세 이상 어르신들에게 일자리사업을 제공합니다

| | |
|-------|---|
| 공익형 | 교통안전봉사단, 지역사회환경개선보호사업, 경로당실버시터, 초등학교급식도우미, 도서관 관리지원사업 |
| 복지형 | 발마사지사업단, 건강지킴이 |
| 교육형 | 실버유아보조강사, 보육교사도우미, 노인교육강사파견사업 |
| 인력파견형 | 실버교통모니터 |

- 참여대상 : 주민등록상 중구 거주자.

(기초생활수급권자가 아닌 어르신, 타 일자리사업에 참여하지 않는 어르신)

* 공익형, 복지형- 만 65세 이상, 기초노령연금 수령자

* 교육형, 인력파견형- 만 60세 이상 어르신

- 구비서류 : 주민등록등본 1통, 건강보험증, 증명사진 2매, 신한은행통장(급여통장)

• 복리후생사업

• 무료경로식당 - 중구에 거주하시는 60세 이상 어르신 중 결식 우려가 있는 수급권 및 차상위계층, 저소득 독거어르신들에게 식사를 제공합니다.

- 이용시간: 월~토요일 11:20~12:30

- 이용방법: 무료급식대상어르신, 무료급식이용증지참 <일반어르신 식권(2,000원)구입>

• 무료 이미용서비스

- 이용대상 : 중구에 거주하는 60세 이상 국민기초생활보장수급권자 어르신 또는 저소득 어르신

- 이용시간 : 매월 셋째주 화요일 오전 10시

• 경로당여가문화보급사업

- 복지관 방문을 하지 않아도 경로당에서 여가 문화생활을 누리실 수 있도록 다양한 프로그램을 경로당에 제공합니다.

| | |
|------------|---|
| 여가문화프로그램 | 가요교실, 실버체조, 실버요가, 댄싱체조, 풍선체조, 국학기공, 실버요가, 에어로빅, 건강체조, 아로마스트레칭 |
| 건강관리프로그램 | 발마사지, 환경개선사업, 낙상예방프로그램 |
| 특별 프로그램 | 한지공예, 원예활동, EM 친환경 발효액 만들기 |
| 평생교육프로그램 | 노-노교육 강사파견사업, 계시판 정보제공 |
| 자립강화프로그램 | 자체평가회, 강사간담회, 임원진 리더십 워크샵 |
| 홍보사업 | 경로당사진전시회, 리플렛제작, |
| 사회활동지원프로그램 | 어르신잔치, 금빛어울터 작품발표회 |
| 자원봉사활동 | 우리마을 환경가꾸기 |
| 노인부업활동 | 경로당 실버시터 |
| 후원개발 | 행복한 나눔의 시작, Happy Garden |

위 치 : (400-102) 인천 중구 제물량로 80번길 3-24 (신흥동2가 23)

홈페이지 : www.goldsenior.or.kr

전화번호 : 032)761-3579

팩 스 : 032)761-3563

평생 처음 느끼는 고통, 요로결석 치료

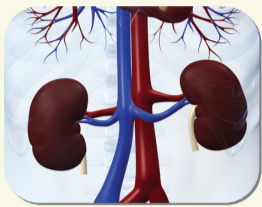

여성보다 남성에게 많이 나타나는 요로결석은 엄청난 고통을 수반한다. 하지만 요로결석 치료법이 간단하다는 사실을 아는 이는 많지 않다. 요로결석의 원인과 치료법에 관한 궁금증을 풀어보자.

Q 요로결석이 생기는 이유와 원인은 무엇인가?

특이한 유전병을 제외하고는 유전적 요인과 환경적 요인에서 함께 기인한다. 신장에 돌이 생기는 과정은 서서히 이루어진다. 물리·화학적으로 결석을 생성하는 물질이 포화과 포화화를 거쳐 결정이 되고 응집이 돼 크기가 커진다. 또한 칼슘, 옥살산, 요산, 구연산 등의 광물대사에 이상이 생기면 결석이 생성된다. 요로결석이 많이 나타나는 시기는 한여름이 지나서이다. 한여름 동안 흘린 많은 땀이 소변에 농축되어 1~2개월 후 결석으로 나타나는 것이다. 수분을 적게 섭취해도 요로결석의 원인이 된다. 요로결석 환자 3분의 2 이상이 평소 물을 적게 마신다. 연령대로 보면 20~60대에 발병하며, 어린이에게도 드물게 나타난다. 남녀비율은 2 : 1 정도 남자가 더 많다. 요로결석이 한 번 발병하면 재발률이 높다.

Q 요로결석의 여부를 확인하는 자가진단법과 병원진단은?

옆구리가 심하게 아프거나 갑자기 빈뇨·절박뇨 증상이 생기면 요로결석을 의심할 수 있다. 대표 증상은 옆구리 통증이다. 통증이 갑자기 나타나고 몇 시간 간격으로 아프다 아프지 않다 하는 것이 특징이다. 일어설 때 아프다든지 어떤 동작을 취할 때 아픈 것은 요로결석이 아닌 경우가 많다. 신장 주위 신경과 위장관 신경은 이어져 있어 요로결석이 생기면 음식을 잘못 먹은 것이 없어도 구역질, 구토, 복부팽만감 등의 증상이 나타난다. 혈뇨 증상은 육안으로 보이지 않는 경우도 많지만 소변검사를 하면 대부분 나타난다. 비뇨기과에서는 간단한 소변검사와 단순방사선촬영인 'KUB'로 진단한다. 소변검사를 통해 혈뇨가 검출되고 KUB에서 결석이 의심되면 정맥에 조영제를 넣어 방사선촬영을 하는 경정맥요조영술(IVP)로 확인한다. KUB에서 보이지 않는 결석도 있는데, 이때는 CT촬영으로 결석 여부를 판독한다. CT촬영은 요로결석 여부뿐 아니라 요관암 등 신장과 요관의 다른 질병도 진단할 수 있다.

Q 요로결석 치료법은 어떤 것이 있는가?

자연대기요법·체외충격파쇄석술 같은 비수술적 치료와 개복수술, 피부경유신장결석제거술 같은 수술적 치료로 나뉜다. 용해약물을 투입하기도 하는데, 결석이 요산돌과 시스틴돌일 경우에만 시행한다. 체외충격파쇄석술은 수술적 조작 없이 몸 밖에서 충격파를 발생시켜 몸안의 돌을 잘게 부숴 배출시키는 방법이다. 요로결석은 대부분 이 방법으로 간단히 치료할 수 있다. 피부경유신장결석제거술이나 개복수술은 전신 마취와 입원이 필요한 큰 수술이다.

Q 요로결석을 예방하는 생활습관은 무엇인가?

요로결석은 저염분 식단과 충분한 수분섭취가 중요하다. 일반적으로 하루 2ℓ 이상 소변이 나오도록 수분을 섭취한다. 흔히 결석 하면 칼슘 성분이 중요하다고 생각해 우유와 멸치, 골다공증치료제 같은 칼슘식품을 제한하는 사람이 있다. 먹는 칼슘제는 요로결석 형성에 나쁜 영향을 주지 않으니 먹어도 된다. 시금치, 땅콩, 초콜릿, 홍차, 양배추, 딸기, 당근 등의 식이제한은 옥살산이 소변에서 많이 보이는 환자에게 국한된 조치이므로 일반인은 신경 쓰지 않는다.

인천 중구의 지명

● 모래말

지금은 사라져 버린 모래섬(사도) 앞 마을. 인천여상 앞 부근으로 현재는 사동이라 부른다. 한 때 섬은 일본인들이 은밀하게 돈을 위조하던 곳으로 이용되기도 했는데 그 후 인천항 매립공사로 사라져버렸다.

● 터진개

신포동의 옛 지명. 갯가로 터진 마을이라는 뜻으로 '탁포'라고 불리기도 했다. 바다와 인접해 있어 다른 지방에서 올라온 온갖 과일, 야채, 생선 등이 넘쳐나 일찍이 시장이 형성되었다.

● 약대이산

성공회가 있었던 자유공원 동쪽(내동)구릉. 성공회 선교를 목적으로 온 미국인 의사 랜디스를 인천사람들은 약대인(藥大人:훌륭한 서양의사라는 뜻)이라고 불렀고, 병원이 있던 구릉을 약대이산이라 부를 정도로 그의 덕망과 인술이 탁월했다고 전해진다.

● 참외면

동인천역 앞에서 배다리로 가는길. 1889년 경인철도가 생겨나면서 자연스럽게 조성된 과일전 거리를 말한다. 당시 참외가 흔하게 거래되어 참외전이란 명칭이 붙게 되었다.

● 빠리재

애관극장에서 배다리로 넘어가는 둔덕진 길. 찌리나무가 많아서 붙여진 이름이라고 하나 정확한 근거는 없다.

● 삼리재

차이나타운 일대는 좁고 대부분 구릉이라 중국인들은 인구가 많아지자 내동, 경동으로 눈을 돌리게 된다. 중국인들의 주단포목점, 청요리집, 이발소, 채소상들이 들어차 있는 이 거리를 삼리채라 불렀다.

● 큰우물길

길병원 뒤 용동사거리에 커다란 우물이 있는 주변 지역. 이 우물은 인천에 수도가 생기기 전에 오랫동안 용동 일대의 식수공급처로 이용되었다. 우물 뒷편으로 고미술사학자 우현 고유섭 선생의 생가가 있다.

● 밤나무길

율목동 일대로 밤나무가 많아 붙여진 이름이다. 아직도 기와집의 흔적이 간간히 남아있는 이 곳은 한때 인천 갑부들이 모여사는 부자촌으로 이름을 날렸다.

● 쇠뿔고개

도원역 근처로 고개의 모양이 쇠뿔처럼 구부러져 있다 해서 붙여진 이름.

● 배다리

배가 닿는 다리가 있어 붙여진 이름. 수문통 갯골과 이어지는 큰 갯골은 밀물 때면 바닷물이 들어와 작은 배가 이곳까지 들어왔다고 한다.

-근대 개항의 도시 인천이야기 중에서-

우리아이 미아예방사업 안내

- 미아 발견 시 가까운 군·구청, 주민센터로 방문 하세요 -

인천광역시에서는 현재 전국 최초로 무료지문등록 서비스를 통하여 일시적으로 발생한 미아가 실종아동으로 가는 것을 방지하기 위하여 우리아이 미아예방 사업을 실시 운영하고 있습니다.

■ 우리아이 미아예방사업이란?

미아 가능성이 있는 만 2세~9세 아동의 지문과 얼굴사진 등을 부모의 연락처와 함께 사전 등록하여 미아발생시 지문조회만으로도 보호자에게 연락, 인계할 수 있도록 하는 서비스입니다.

■ 등록대상 : 만2세~만9세미만 아동 (부모가 동의한 아동에 한함)

■ 지문등록 수행기관 : (사)미아예방본부 ☎ 032)766-6348 홈페이지 www.mia.or.kr

■ 서비스 구조도



미아 발견 즉시 가까운 주민센터, 군·구, 여성복지관 등으로 방문해 주시면 조속히 부모를 찾을 수 있습니다. 시민여러분의 많은 협조를 부탁드립니다.

■ 지문조회: 가까운 군, 구청, 주민센터(읍.면.동사무소) 조회가능

【인천광역시 아동청소년과 ☎ 440-2883】

인천 초등교육을 선도한 신부 전학준

푸른 눈의 신부 ‘인천사랑 반세기’

교황 요한 바오르 2세의 선종에 전 세계에서 종교와 정파를 떠나 많은 이들이 애도의 뜻을 보냈다. 천주교 신자는 물론 일반인들까지 교황의 서거를 애도하는 것은 교황이 전 세계에 사랑과 평화의 메시지를 전하는데 헌신한 '행동하는 교황'이었기 때문일 것이다. 역대 교황 중 유일하게 한국을 방문한 요한 바오르 2세는 한국에 대해 특별한 관심과 애정을 기울였다.

교황의 선종 소식은 인천에서 교육·의료·사회사업으로 인천의 소외된 이웃들을 보듬었던 푸른 눈의 한 신부를 떠올리게 한다. 바로 인천 답동성당 제4대 신부였던 전학준(全學俊·Eugene Deneux·1873~1947)신부다. 그는 20대 약관의 나이로 인천과 인연을 맺어 인천답동성당의 주임신부로, 박문학교의 교장으로, 보육원 아이들의 아버지로 반세기를 보냈다.

1873년 7월 26일 프랑스 아라스 교구의 웨스트 햄에서 부유한 은행가의 둘째 아들로 태어난 전 신부는 1896년 12월 19일 사제 서품을 받은 후 파리 외방전교회(外方傳教會)의 선교 사명을 띠고 3년 후에 한국에 파견됐다. 파리의 방선교회는 주로 아시아 지역 선교를 목적으로 1653년 로마 교황청이 프랑스 선교사들을 중심으로 창설한 가톨릭 포교 단체다. 전 신부가 제4대 인천답동성당 신부로 부임한 것은 1904년 4월14일.

전 신부는 부임 5년 전인 1899년 3월 6일부터 인천답동성당에 거주하면서 제3대 서요셉 신부를 도와 사목활동을 했던 터라 인천 주민들의 생활을 누구보다 잘 알고 있었다.

인천에서의 그의 사목생활은 순탄치 않았다. 우선 인천 답동성당에도 한일합방 이전부터 일본인들의 침략이 시작

되고 있었다. 일본인들은 전 신부에게 한마디 상의도 없이 15칸짜리 건축물을 성당 부지에 건축했으며 성당 근처에 위치한 일본학교로 통하는 도로를 내려고 성당 부지를 침범하기도 했다. 한국인들을 향한 전 신부의 각별한 애정은 우선 이 같은 일제의 구분별한 침탈행위를 막아야 한다는 사명감에서 비롯된 것으로 추측된다.

천주교 답동교회가 1989년 펴낸 『답동대성당 100년사』에 따르면 당시 전 신부는 일본인들의 무단 건축도 불만이었지만 무엇보다 한국인들의 퇴거를 염려했던 것으로 전해진다. 일본인들이 수월하게 들어와 일본식 건축물을 지을 경우, 한국인들의 주거지역 침범이 더욱 가속화할 것을 우려한 것이다.

전 신부의 인천에서의 가장 큰 업적으로는 우선 교육사업이 꼽힌다. 그는 인천에 등지를 틈 즉시 '인천항 사립 박문소학교'를 설립(1900년 9월 1일)하고 천주교 신자들과 가난한 사람들의 자녀들에게 초급과정의 교육을 베푸는 일부터 착수했다. 그러다가 1909년에는 직접 초대교장으로 취임해 학교를 운영했다. 이 시기에 박문학교를 다닌 학생으로는 후에 제2공화국의 총리가 된 장면 박사와 언론인 이종운 씨, 서예의 대가 박세립 씨 등이 있다.

전 신부는 박문학교 초창기에 학교를 유지·경영하는데 많은 고초를 겪었던 것으로 전해진다. 그것은 재정상의 어려움보다도 천주교에서 설립 경영하는 학교라는 데서 오는 일반인들의 기피현상이 심했기 때문이었다.

그러한 가운데서도 박문학교의 학생수는 꾸준히 늘어 1908년 55명에서 1909년 65명, 1910년 118명, 1911년 165명, 1912년 182명에 달했고 1915년과 1916년에는 200명을 넘었

다. 이처럼 학생수가 증가하자 전 신부는 1914년 학교 내에 여자부 교사 6학급을 신축하는데 이어 이듬해에는 남자부 교사 6학급까지 신축했다. 이어 1917년에는 남녀 두 학교를 합쳐 인천박문학교로 교명을 변경했다. 박문학교의 설립, 운영 과정에서 주목할 점은 이 학교가 제3자의 도움 없이 오로지 전 신부의 개인 재산만으로 만들어진 학교라는 점이다. 이처럼 외국인 신부가 인천에서 교육사업에 쏟은 정열은 이제 학교 설립 100년을 훌쩍 넘긴 인천박문초등학교에 이어지고 있다.

전 신부는 학교를 정상궤도에 올려놓은 후에는 바오르 수녀원을 비롯해 해성보육원 등 본당의 기반을 이루는 시설을 확충하는 데 주력했다. 그리고 역시 사재를 털어 용현동과 영종도 등지에 20여 만평의 농토를 마련, 보육원에 기증하는 등 인천 지역의 오갈 곳 없는 아이들을 위한 재정적 기반도 굳혀 놓았다.

전 신부는 또 인천의 건축사에도 상당한 영향을 끼쳤다. 1935년에는 날로 증가하고 있는 신자들을 위해 본당 성당 증·개축의 필요성을 절감하고 본당 신축공사에 나선 것이다. 3대 서요셉 신부가 지은 구 성당의 외관을 벽돌로 쌓아 올리는 어려운 공사였던 것으로 전해지는데 3년이 지난 1937년에서야 준공했다. 높이 솟은 고딕 건축물로 새로 탄생한 인천 답동성당은 웅장하고 화려한 자태로 인천 시민의 시선을 사로잡았다.

전 신부는 의료사업에도 심혈을 기울여 3층으로 된 현대식 해성병원을 개설하기도 했다. 이렇듯 이역만리 타향에서 소외된 이웃에 대한 사랑을 몸소 실천한 전 신부는 74세의 일기로 세상을 떠났다.

전 신부가 인천에 바친 헌신적인 삶은 인천 교육사와 인천 천주교회사에 단단한 초석으로 남아 있다. 그의 유해는 독쟁이 묘지에 안장되었다가 현재는 인천교구 하늘의 문묘원에 이장돼 있다.

기획 전시

3월 한중문화관 초청전시회 안내

- ❖ 일 정 : 2012년 3월 20일(화) ~ 4월 1일(일) 12일간
- ❖ 전시장소 : 한중문화관 1층 갤러리
- ❖ 전 시 자 : 서양화가 [한 채 철]
- ❖ 전시장르 : 서양화 (40여점)
- ❖ 문 의 : 한중문화관 760-7860



자화상



질주1

인천아트플랫폼 2012 입주작가 프리뷰전 해안동 10-1

- ❖ 전시기간 : 2012. 3. 8(목) - 2012. 5. 6(일)
- ❖ 전시장소 : 인천아트플랫폼 B동 전시장 외
- ❖ 전시시간 : 10:00 ~ 18:00(일~목), 10:00 ~ 20:00(금, 토), 월요일 휴관
- ❖ 관 랐 료 : 무료
- ❖ 문 의 : 032)760-1006

예명단청박물관 전시

- 전 시 명 : 임진년 흑룡 전시회
- 일 시 : 2012.2.3(금) ~ 4.10(화) ※ 월요일 휴관
- 장 소 : 예명단청박물관 [인천 중구 신포로15번길 48(중앙동3가 4-59)]
- 관 랐 료 : 1층 전시 무료
- 공연문의 : 032) 868-5898

인천평생학습관 【3월】기획 공연·전시 안내

| 공연·전시명 | 일시, 장소 | 접 수 | 관람료 | 관람대상 | 장르 | 비고 |
|----------------------------------|--|---|-----------------|------------|-----|---------------------------|
| 기획공연 새봄맞이 “시네마&크로스오버 콘서트” | 3.22(목) 오후 7시 평생학습관 미추홀 | 인터넷 접수 (www.ilec.go.kr) 3.12(월) 오전 9시부터 (예정) | 전석 선착순 무료 | 인천시민 전체 | 클래식 | 6세미만 아이는 보호자 동반시 가능 |
| 기획전시 제10회 유재민 개인전 “산의 메아리” | 3.15(목)~27(화) 10:00~18:00 평생학습관 갤러리 「나무」 | 자유방문 | 무료 | | 회화 | 일요일 휴관 |

• 문의 : 평생학습관 기획부 연수팀(☎ 899-1516~7)

「울목도서관 2012년 3월 행사 안내」

□ 울목도서관 독서동아리 모집

• 운영기간 : 2012. 3. 1(목) ~ 12. 28(금)

| 동아리명 | 운영시간 | 모집정원 | 활동내용 |
|----------|----------------------|------|----------------------------------|
| 성인 독서동아리 | 매주 목요일 오전 10시 30분 | 5명 | 월별로 선정한 도서를 읽고 자유로운 토론 및 독후활동 운영 |

- 운영장소 : 울목도서관 본관 소극장 및 동아리실
- 접수방법 : 동아리별 정원 내 방문 또는 전화 접수 (상시모집)

• 문 의 처 : 032)770-3810 (담당자: 이성은)

□ 울목도서관 3월 어린이 상시 프로그램

• 운영기간 : 2012. 3. 1(목) ~ 3. 31(토)

| 프로그램명 | 운영시간 | 대상 | 비고 |
|---------------------------------|-----------------------|----------------|--------------------|
| 영어교육컨텐츠 상영 | 매주 화~금 오후 3시 | 누구나 | |
| 『이야기보따리 술술』 (그림책 읽어주기 프로그램) | 매주 화, 목, 토 오후 4시 | 누구나 | |
| 『올레올레 도서관 여행기』 (어린이 견학 프로그램) | 매주 수, 목 오전 10시~12시 | 5세 이상 어린이단체 | 상시 접수 (일주일전 접수) |

- 운영장소 : 울목도서관 별관 어린이실
- 문 의 처 : 032)770-3808, 3811
(담당자: 신경희, 김정민)

□ 울목도서관 3월 울목시네마

• 운영기간 : 매주 토요일, 일요일 오후 2시

| 일 시 | 영화 제목 | 이용등급 | 상영 시간 | 장르 |
|---------|------------|------|-------|-----|
| 3.17(토) | 찰리와 초콜릿 공장 | 전체 | 114분 | 판타지 |
| 3.18(일) | 사랑의 레시피 | 전체 | 104분 | 멜로 |
| 3.24(토) | 식객 | 12세 | 113분 | 드라마 |
| 3.25(일) | 식객 : 김치전쟁 | 전체 | 119분 | 드라마 |
| 3.31(토) | 카모메 식당 | 전체 | 102분 | 드라마 |

- 운영장소 : 울목도서관 본관 2층 소극장
- 문 의 처 : 032)770-3806 (담당자: 송원희)

■ 기 타

- 주최/주관 : 인천광역시 울목도서관
- 울목도서관의 모든 행사 참가 및 관람은 무료로 진행됩니다.
- 상시 일정 및 내용 등은 도서관 운영에 따라 변경될 수 있습니다.
- 자세한 내용은 블로그(http://blog.naver.com/ymlib) 또는 홈페이지(www.ymlib.or.kr) 참조
- 기타 문의사항은 울목도서관 안내데스크로 (032-770-3800) 전화주시기 바랍니다.

우리주변의 어려운 이웃을 위해 긴급전화 129가 있습니다

- 긴급지원제도란?

기존의 사회복지제도로는 대처하기 어려웠던 **일시적인 위기상황**으로 긴급한 지원이 필요한 저소득층을 조기에 발견하여 신속하게 지원하는 제도입니다
- 긴급지원대상자

· 위기사유로 인하여 생계유지 등이 어렵게 된 자

- 주 소득자가 사망, 가출, 행방불명, 구금시설수용 등으로 소득원이 없을 때
- 중한 질병 또는 부상을 당한 때
- 가구구성원으로부터 방임·유기되거나 학대 등을 당한 때
- 가정폭력 또는 가구구성원으로부터 성폭력을 당한 때
- 화재 등으로 주택·건물에서 생활하기 곤란하게 된 때 등
- 주 소득자가 이혼의 사유로 소득을 상실하고 가구 구성원의 소득이 최저생계비 이하일 때
- 주 소득자의 휴·폐업, 실직으로 가구의 생계유지 등이 곤란한 때
- 교정시설에서 출소한 자가 생계가 곤란하고 거소가 없을 때(기초생활보장제도 탈락자만 가능)
- 가족으로부터 방임·유기 또는 생계유지의 곤란 등으로 노숙을 하는 때
(노숙인시설 및 노숙인종합지원센터에서 사정하여 신청한 경우)

- 소득기준 : 최저생계비의 150%이하(생계지원은 최저생계비 이하)
- 재산기준 : 1억3천5백만원이하(금융재산 300만원이하, 단 주거지원은 500만원이하)

□ 긴급지원내용 및 기간

| 종 류 | 지 원 내 용 | 지원기간 |
|-------------|--|------|
| 금전·현물 지원 | 생계지원 · 식료품비, 의복비 등 생계유지비 지원 · 최저생계비의 68.5% | 1개월 |
| | 의료지원 · 각종 검사 및 치료 등 의료서비스 지원 ※ 퇴원 후 비용은 지원불가 · 300만원 이내(본인부담금 및 비급여항목 지원) | |
| | 교육지원 · 긴급지원 대상 가구의 초·중·고등학생으로 학비 지원 · 초 191천원, 중 304천원, 고 373천원 및 수업료 | |
| | 주거지원 · 임시거소 제공하되 지역특성 고려 | 1개월 |
| | 사회복지시설 이용지원 · 사회복지시설에서의 입소 또는 이용서비스의 제공 | |
| | 그 밖의 지 원 · 동절기(10~3월) 연료비 : 83천원 범위 안에서 지원 · 해산비, 장제비, 전기요금 : 각 50만원 | |

- ※ 심의 및 구청장 결정으로 연장지원가능(의료비·교육비 1회, 생계·주거·복지시설이용·연료비 3개월 연장가능)

□ 지원요청 및 제보

- 위기상황에 처했을 때는 누구든지 “희망의 전화 129” 또는 중구청 주민생활지원과 “032-760-6963”로 전화주세요.

함께해요!『1530 건강걷기 동아리』 회원 모집 안내

(‘1530’ 걷기란? 1주일에 5일 30분 이상 건강 걷기)

- 모집기간 : 2012. 3. 31일까지
- 대 상 : 지역주민 누구나
- 모집인원 : 선착순 500명
- 접수방법
- 전화 또는 방문접수
- 동아리반 선택 접수 ※ 동아리반 맞춤 걷기코스 지정

〈 내게 맞는 동아리반을 선택하세요! 〉

- 월디반(Quick Quick) : 건강증진을 위해 빠르게 걷기
- 갈매기반(Slow & Quick) : 비만관리를 위해 천천히 그리고 빠르게 병행 걷기
- 해송반(Slow Slow) : 만성질환 관리를 위해 천천히 걷기
- 접수처 : 중구보건소 2층 운동영양상담실
☎ 760-6084, 6085

1530 건강걷기 동아리 운영

- 운영기간 : 2012.4. 3 ~ 10. 30(7개월간)
- 개강식 : 2012. 4. 3(화) 16:00
⇒개강식 참석자에게는 건강용품 지급
- 운영시간 : 주2회(화요일, 목요일) 17:00~18:00
- 강 사 진 : 중구생활체육회 운동 강사, 걷기지도자
- 걷기장소 : 자유공원 걷기 코스
- 내 용
- 올바른 걷기운동법 및 스트레칭 운동 지도
- 체성분 검사 실시
- 동아리반 자조모임 지원

2012년 1월1일 기준 개별주택·공동주택 가격(안) 열람 및 의견제출 요령 안내

2012년 1월1일 기준 현재 개별주택 및 공동주택가격(안)에 대하여 아래 기간 내 열람하시고 의견이 있으신 분은 인터넷 홈페이지, 각동주민센터, 세무과 및 민원실에 비치된 개별주택가격 의견제출서를 중구 세무과, 영종출장소 세무팀 및 용유출장소 총무팀으로 작성·제출하여 주시기 바랍니다.

□ 열 랐

- 기 간 : 2012년 3월 5일 ~ 3월 25일
- 장 소 : 인터넷 홈페이지
- 개별주택 (<http://etax.incheon.go.kr>)
- 공동주택 (<http://www.mltm.go.kr>)
※ 방문 열람은 세무과, 영종출장소(세무팀), 용유출장소(총무팀) 방문
- 내 용 : 2012년도 1월 1일 기준 개별주택, 공동주택가격(안)

□ 의견제출

- 기 간 : 2012년 3월 5일 ~ 3월 25일
- 제출사항 : 매도호가나 특수한 사정에 의해 형성된 가격 등이 배제된 적정가격에 비추어 개별주택 및 공동주택가격(안)이 과도하게 높거나 낮은 경우 또는 가격 형성요인이 유사한 인근 공동주택 등과 가격균형을 이루고 있지 않은 경우에 적절한 가격에 대한 의견을 제시
- 제 출 자 : 공시대상 주택의 소유자 및 법률상 이해관계인

· 제출방법

- 인터넷 : 인터넷 홈페이지
개별주택 (<http://etax.incheon.go.kr>)
공동주택 (<http://www.mltm.go.kr>)
- 직접 제출 : 개별주택-세무과, 영종출장소(세무팀), 용유출장소(총무팀) 방문
공동주택-한국감정원 인천지점
FAX 032-437-6779)
- 문의 사항 : 중구 세무과 구세팀(032-760-7250)

□ 의견제출에 대한 처리

의견이 제출된 주택에 대하여는 주택의 특성, 적정가격, 인근 주택 등과의 가격균형 여부 등을 재조사하여 그 처리결과를 열람기간 만료일로부터 30일 이내에 서면제출분은 개별통지, 인터넷 제출분은 홈페이지에서 확인

소규모 생활기반시설에 대한 무상안전점검 서비스 실시 안내

- 대상시설물 : 소규모 생활기반시설 (옹벽, 상가 등)
- 제 보 자 : 국민 누구나 가능, 지방자치단체
- 제 보 방 법 : 유선 또는 재난영상정보시스템(#4949) 활용
- 유선 이용방법 : 1599-4114
- #4949 이용방법 : 휴대폰으로 재난현장 촬영 → 사진보관함에 촬영된 사진 확인 후 메시지 작성 버튼 누르기 → 현장상황을 간략하게 메시지 작성
- 제보접수기간 : 연중 수시접수
- ※ 한국시설안전공단(www.kistec.or.kr) popup zone(소규모 기반시설물의 무상안전점검서비스)참조

장애인 및 장애인 가족 무료컴퓨터 교육생 모집

인천장애인정보화협회 중구지회는 장애인의 사회참여와 삶의 질 향상을 위하여 컴퓨터 무료 교육과 무료 컴퓨터 수리사업을 진행하고 있습니다. 장애인 및 장애인 가족 분들의 많은 참여 부탁드립니다.

- 모집일시 : 연중 상시모집
- 교육시간 : 오전 10:00 ~ 12:00, 오후 14:00 ~ 16:00
- 교육대상 : 장애인 및 장애인 가족
- 구비서류 : 복지카드, 반명함 사진1매
- 교 육 비 : 무료
- 교육내용
- 기초과정 - 윈도우, 인터넷, 한글워드기초
- 실용과정 - 한글워드, 엑셀, 파워포인트
- 전문과정 - 포토샵, 일러스트, 스위시
- 무료 컴퓨터 수리
- 장애인 및 장애인 가족에 한하여 컴퓨터 수리에 대해 상담하고 있습니다.
(☎ 766-0076) 상담 후 내방하시면 무료로 컴퓨터를 수리해 드리겠습니다.
- 문 의 처 : ☎ (032)766-0076

인천장애인정보화협회 중구지회

치매예방을 위한 기억력검사 받으세요

우리 보건소에서는 치매환자를 조기발견·치료하고자 60세 이상 어르신을 대상으로 치매예방을 위한 기억력검사(치매선별검사)를 실시합니다.

- 대 상 : 중구에 거주하는 만60세 이상 어르신
- 검사장소 : 각동 주민센터
- 검사일시 : 09:00~12:00
- 검사내용 : 기억력검사(치매선별검사)
- ※ 기억력검사 후 유소견자에 대해서는 치매정밀검사를 인하대병원에서 실시하며 정밀검사 및 선별검진비를 지원해드립니다.
- 검 사 비 : 무 료
- 문 의 : 중구보건소 방문보건팀 ☎ 032)760-6023 ~ 4
- ※ 검진일정

| 검진지역 | 검진일자 | 검진시간 | 검진장소 |
|------|------------------------|-------------|---------------|
| 율목동 | 3월 12일(월) | 09:00~12:00 | 동 주민센터 2층 회의실 |
| 신흥동 | 3월 13일(화) 4월 10일(화) | 09:00~12:00 | " |
| 동인천동 | 3월 14일(수) 4월 4일(수) | 09:00~12:00 | " |
| 도원동 | 3월 15일(목) 4월 5일(목) | 09:00~12:00 | " |
| 신포동 | 3월 16일(금) 3월 30일(금) | 09:00~12:00 | " |
| 영종동 | 3월 19일(월) 4월 6일(금) | 09:00~12:00 | " |
| 북성동 | 3월 20일(화) | 09:00~12:00 | " |
| 송월동 | 3월 21일(수) 3월 28일(수) | 09:00~12:00 | " |
| 용유동 | 3월 23일(금) | 09:00~12:00 | " |
| 연안동 | 3월 26일(월) 4월 2일(월) | 09:00~12:00 | " |
| 운서동 | 4월 9일(월) | 09:00~12:00 | 파워존 (6층) |

둘째이후 자녀 출산장려금 지원

출산가정의 경제적 부담 지원을 위하여 둘째이후 출산 또는 입양자녀에게 아래와 같이 출산장려금을 지원합니다.

- 지원대상 : 2012년 이후 출생 또는 입양한 둘째이후 자녀
- 지원금액 : 둘째자녀 1,000,000원 셋째이후 자녀 3,000,000원
- 지원신청 : 거주지 읍·면사무소 또는 동주민센터 (제출서류 : 신분증, 거래통장사본)
- 지원자격 : 출생·입양일 기준으로 인천시 1년이상 거주자(주민등록자) (거주기간 1년미만일 경우에는 1년이 경과한 날부터 지원대상)
- ※ 신청기한은 출생신고일로부터 60일 이내, 1년미만 거주자는 거주 1년 경과 후 60일 이내에 신청

■ 담당부서 및 연락처 ■

| 부서명 | 전화번호 | 부서명 | 전화번호 |
|--------------|--------------|-------------|--------------|
| 중구청 주민복지과 | 032-760-7343 | 부평구청 여성가족과 | 032-509-6522 |
| 동구청 주민복지과 | 032-770-6493 | 계양구청 복지서비스과 | 032-450-5384 |
| 남구청 가정복지과 | 032-880-4283 | 서구청 가정복지과 | 032-560-5734 |
| 연수구청 가정복지과 | 032-749-6923 | 강화군청 총무과 | 032-930-3803 |
| 남동구청 아동청소년과 | 032-453-5862 | 옹진군 보건소 | 032-899-3133 |
| 인천광역시청 여성정책과 | | 032-440-275 | |

붙임:지원신청서 서식(시 홈페이지에서 다운로드하여 사용가능)

- 영어 · 중국어 · 스페인어 -

초 · 중등 토요 외국어 회화과정 운영안내

■ 주요내용

• 개설과정 및 수강인원

- 제물포캠퍼스 : 영어, 중국어, 스페인어 회화

| 대 상 | 시 간 | 모집정원 | | |
|------|-------------|----------------|----------------|----------------|
| | | 영 어(2개반) | 중국어(2개반) | 스페인어(2개반) |
| 중학생 | 09:30~12:30 | 초급 30명, 중급 20명 | 입문 30명, 기초 20명 | 입문 30명, 기초 20명 |
| 초등학생 | 14:00~17:00 | 초급 30명, 중급 20명 | 입문 30명, 기초 20명 | 입문 30명, 기초 20명 |

- 강화캠퍼스 : 영어, 중국어 회화

| 대 상 | 시 간 | 모집정원 | | 비 고 |
|------|-------------|----------------|----------------|-----|
| | | 영 어(2개반) | 중국어(2개반) | |
| 중학생 | 09:30~12:30 | 초급 30명, 중급 20명 | 입문 30명, 기초 20명 | |
| 초등학생 | 14:00~17:00 | 초급 30명, 중급 20명 | 입문 30명, 기초 20명 | |

• 수강대상 : 초등학생(4,5,6학년) 및 중학생

• 교육기간(주1회 3시간씩 각 기별 총 16회 48시간)

- 1기 : 2012. 4. 7 ~ 7. 28

- 2기 : 2012. 9 1 ~ 12. 29

• 각 기별 수강료(교재비 별도)

- 영어 초급, 중국어 · 스페인어 입문 : 130,000원(강화 9만원)

- 영어 중급, 중국어 · 스페인어 기초 : 180,000원(강화 9만원)

※ 분할납부가능(2회)

• 교육장소

- 제물포캠퍼스 : 인천 남구 도화동 177번지 성지관

- 강화캠퍼스 : 인천 강화군 강화읍 관청리 175-15 청담빌딩 3층

• 모집방법 : 온라인접수(www.cecui.com) 및 방문접수

• 선정결과 통보 : 유선 또는 개별 이메일로 통보

■ 특 징

• 말하기 · 듣기 집중교육

• 검증된 실력 있는 강사의 전담 수업

• 학년별 레벨테스트로 반편성 운영

• 짜임있는 프로그램으로 재미있게 배울 수 있도록 마련

• 수료생에게 인천대학교 총장명의로 수료증 발급 성취감 부여 (수업일수의 80% 이상 출석자)

■ 학습비 납부

• 무통장 입금

- 농협 1325-01-000187 인천대학교

■ 문 의 처

• 인천대학교(제물포캠퍼스) : 835-9566

• 인천대학교(강화캠퍼스) : 932-1391~2

2012년 중구여성회관 제2기 수강생 모집

① 인터넷 접수일정(선착순) 홈페이지 주소 : www.icig-woman.or.kr

• 1차 인천시 중구거주자 : 2012.3.12(월) 09시 ~ 3.16(금) 5일간

• 2차 인천시 관내거주자 : 2012.3.17(토) 09시 ~ 3.21(수) 5일간

• 3차 추가모집(정원미달시) : 2012.3.22(목) ~ 3.23(금) 09시 ~ 17시 2일간 (인터넷, 방문접수가능)

② 교육기간 - 2012년 4월 2(월) ~ 6월 29(금)까지

③ 모집대상 - 인천광역시 거주여성(아간강좌 20%범위내에서 남성모집)

④ 접 수 처 - 여성회관 1층 사무실

⑤ 문 의 - 772-7345 , 773-7345

| | 과 목 명 |
|---------|--|
| 건강교육 | 댄스스포츠, 차명댄스, 방송댄스, 노래교실, 민요&장구교실, 바디스트레칭요가, 체형교정요가, 한국무용, 하비비발리댄스 |
| 취미교육 | 서예, 플루트, 하모니카, 수채화 |
| 어학교육 | 한자어, 영어(초급,중급), 중국어회화입문, 일본어(초급,중급,고급) |
| 컴퓨터교육 | 컴퓨터 초급(오전,오후), 컴퓨터 중급 |
| 창업교육 | 비즈공예,양재(초급,중급),옷수선(초급,중급),칼라믹스&클레이,손뜨개,머신퀼트초급&퀼트소품 |
| 아간강좌 | 체형교정요가, 재즈댄스, 플루트 |
| 다문화지원교육 | 옷수선(의류리폼초급) |
| 찾아가는 교육 | • 인천자모원 - 한자어 • 돈보스코 지역아동센터 - 키즈발리댄스, 키즈방송댄스 • 월드 지역아동센터- 방과후 학습지도및 미술지도 |

2012 서울핵안보정상회의

Nuclear Security Summit 2012 Seoul

• 일시 : 3. 26(월) ~ 27(화)

• 장소 : 코엑스

• 참가 : 50여개국 정상 및 단체

• 의의 : 안보분야 최대 다자 정상회의를 개최, 경제뿐 아니라 안보분야에서도 글로벌 리더고서 국격 제고

인천중구희망공부방(문화교실)

방과후교실 월요일부터금요일까지초등학생

문화교실 현대무용,고전무용,비보이발리댄스,시조,한문교실,기타교실,영어교실,피게임머(토요일)

문화봉사 재능봉사신청자 자유공원야외문화공연, 찾아가는문화공연(재능봉사)

문의·관장 010 2309 4182

참고사이트: cafe.daum.net/hopestudy032,cafe.daum.net/hopestudy032

투표구의 관할구역 및 투표소 안내

2012.4.11(수)실시하는 제19대 국회의원선거에 있어 각 동에 두는 투표구의 관할구역(통) 및 각 투표구별 투표소(예정장소)를 아래와 같이 안내하오니 선거일에 자신이 투표할 투표소를 미리 확인하시기 바라며, 투표에도 적극 참여하여 주시기 당부 드립니다.

| 동 명 | 투표구명 | 투표구의 관할구역(통) | 투 표 소(예정장소) | 비 고 | |
|------|-------|--------------------------------------|-----------------|----------------------------|---------|
| | | | 명 칭 | 소 재 지 | (종전투표소) |
| 신포동 | 제1투표구 | 1,2,3,5,6,10,11,12,13,14,15,25,26 | 중구민방위교육장(1층) | 우현로20번길46(신생동25-1) | |
| | 제2투표구 | 4,7,8,9,16,17,18,19,20,21,22,23,24 | 한중문화관전시관(1층) | 제물량로238(항동1가1-2) | |
| 연안동 | 제1투표구 | 4,5,6,7,8 | 연안아파트노인정(1층) | 축항대로234(항동7가91-2) | |
| | 제2투표구 | 1,2,3,13,19,21,22,23,24,25,26,27 | 연안동주민센터(1층) | 축항대로86번길44(항동7가58-70) | |
| | 제3투표구 | 9,10,11,12,14,15,16,17,18,20 | 연안초등학교어울림터(1층) | 연안부두로33번길53(항동7가27-74) | |
| 신흥동 | 제1투표구 | 1,2,3,4,5,7,8,9,10,11,12,37 | 중구노인복지관소나무실(2층) | 제물량로80번길3-24(신흥동2가23) | |
| | 제2투표구 | 13,14,15,16,17,22,26,27,39,40 | 신광초등학교돌봄교실(1층) | 인종로63(신흥동3가7-8) | |
| | 제3투표구 | 28,29,30 | 항운아파트상가동(지하1층) | 서해대로220(신흥동 3가53-4) | |
| | 제4투표구 | 32,33,34,35,36,38 | 신흥여자중학교스터디룸(1층) | 인항로24번길37(신흥동3가7-210) | |
| 도원동 | 제1투표구 | 1,2,3,4,5,6,7 | 신흥동주민자치센터(1층) | 도원로2-1(신흥동3가11-30) | |
| | 제2투표구 | 8,9,10,11,12,13,14 | 복사골경로당(1층) | 도산로21(도원동71-20) | 실내체육관 |
| | 제3투표구 | 15,16,17,18,19,20,21,22,23,24,25,31 | 도원동경로당(1층) | 도원서길56(도원동26-23) | |
| 울목동 | 투표구 | 1,2,3,4,5,6,7,8,9,10,11,12 | 울목동경로당(1층) | 서해대로497번길9(유동35-1) | |
| 동인천동 | 제1투표구 | 6,7,8,9,10,11,12,13 | 신신웨딩홀로비(1층) | 우현로62번길30(경동208) | 캠퍼스웨딩홀 |
| | 제2투표구 | 1,2,3,4,5,14,15,16,17,18,19,20,21,22 | 중구보건소로비(1층) | 참외전로72번길21(전동2-1) | |
| 북성동 | 제1투표구 | 1,2,3,4,5,6,7,8,9,10,11,12 | 북성동주민센터(1층) | 차이나타운로44번길13-2 (북성동2가10-8) | |
| | 제2투표구 | 13,14,15,16 | 월미경로당(1층) | 반달로6번길8(북성동1가98-497) | |
| 송월동 | 제1투표구 | 1,2,3,4,5,6,7,8,19,20,21 | 송월동주민센터회의실(2층) | 참외전로37번길5(송월동1가14-198) | |

중구선거관리위원회☎763-6646

• 책자명 : 인천중구소식

• 발행일 : 2012. 3. 12

• 발행처 : 인천광역시 중구

• 담당자 : 공보담당자 장인수

• 연락처 : T.032)760-7122