

꽃 / 철쭉



나무 / 해송



새 / 갈매기

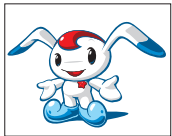

캐릭터 / 월디



인천

중구소식

vol. 157 2014. 03. 25

구 정 구 호

역사문화 중심도시!
비상하는 관광중구!



인천광역시 중구

| 발행인 중구청장 | 편집 홍보체육진흥실 | 주소 인천광역시 중구 신포로 27번길 80(관동1가 9) | 전화 032)760-7120 | 팩스 032)760-7129 | 월간 비매품

제17회 인천아시아경기대회 '14.09.19 ~ 10.04
인천장애인아시아경기대회 '14.10.18 ~ 10.24

공연 프로그램
29일
14:00~17:00

체험 프로그램
29일/30일
12:00~18:00

일시 - 2014. 3. 29 | 토 | ~ 30 | 일 | 장소 - 송월동 동화마을

동화마을 어린이공연 14:00~15:00	“인천 다문화 어린이 합창단” “K-pop 커버댄스 공연”-미추홀댄스단	“요들송 공연”-미추홀요들단 “어린이 참여 레크레이션”등
동화마을 버블쇼 15:00~16:00	“버블J”의 언빌리버블쇼	
동화마을 마임 매직쇼 16:00~17:00	어린이를 위한 신나는 마임 매직쇼 “봄헤드”	

시계토끼를 찾아라 - 동화 앨리스의 시계토끼를 찾아라!!
- 시계토끼와 함께 촬영하면 예쁜풍선을 드려요

동화마을 스탬프 - 동화마을의 곳곳을 탐험한다!!
- 동화마을 곳곳에 설치된 동화 스탬프를 찍어요

어린이 체험 - 페이스페인팅, 바람개비만들기, 북아트, 장난감 만들기, 전래놀이

동화마을 아트 프리마켓 - 일러스트, 만화, 캐리커처, 나무공예, 캘리그라피, 토이키링, 톨페이팅, 우드마커스, 인형공예 등

동화마을 인형 캐릭터 - 인형 캐릭터들이 활보한다!!
- 인형 캐릭터와 같이 사진을 찍자고 해 보세요

동화마을 구연동화 - 어린이를 위한 즐거운 구연동화
- 29일: 13시, 17시 (2회)
- 30일: 13시, 15시 (2회)

행사장 일원을 교통통제하오니 가급적 대중교통을 이용하시기 바랍니다.

주최 인천광역시 중구

주관 중구문화원

후원 경인일보

3월 29일 송월동 동화마을축제 인터넷 생중계 (<http://tv.icj.go.kr>로 접속하세요)

CONTENTS

02~03 특집기획 - 즐거운 중구여행가이드 III

04~05 우리동네 이모저모 & 의회소식

06 보건소 소식

07 도서관 소식

08 생활정보

09 알아두면 좋은 관련기관

10~11 문화예술

12 쉼터

13~15 알림마당

16 게시판



twitter.com/icjunggu



www.facebook.com/icjunggu

홈페이지 : www.icjg.go.kr
중구인터넷방송국 홈페이지 : <http://tv.icjg.go.kr>



‘한국 속의 작은 중국’

차이나타운



01 패루 (중화가, 선린문, 인화문)



웨이하이(威海)시가 기증한 차이나타운의 대표적 상징물이다. 패루는 마을입구나 대로를 가로질러 세운 탑 모양의 중국식 전통대문으로, 정교하고 아름다운 건축 장식과 문화예술이 하나로 융합된 상징성을 보여준다. 차이나타운에 설치된 3개의 패루는 그 명칭이 각각 중화가(中華街), 선린문(善隣門), 인화문(仁華門)이다.

02 송월동 동화마을



송월동은 소나무 숲 사이로 보이는 달이 운치가 있다 하여 붙여진 이름이다. 1883년 개항 이후 독일인을 비롯한 외국인들이 거주하면서 부촌을 형성하였던 지역으로 오랜 세월동안 허름해진 건물이나 담장에 세계 명작 동화를 테마로 하는 그림을 그리고 조형물을 설치하여 꿈을 꾸고 희망을 만나는 동화마을로 태어났다.

03 자장면박물관 舊) 공화춘 (등록문화재 제246호)



공화춘의 전신은 청국 조계지에 음식점과 호텔의 혼합형 숙박업소로 있던 산동회관으로, 1911년 산동성 출신의 화교 우희광(于希光)이 지금의 위치에 이전 개업하였다가 이듬해 중화민국의 수립을 기념하여 공화춘(共和春)으로 개명하였다. 일제강점기에 인천과 서울의 상류층들이 이용하는 경인지역 최고급 요리점이었으며, 6.25전쟁 이후에는

04 한중문화관



인친 차이나타운의 활성화를 위하여 2005년 중국 청에서 건립하였다. 주말 상설 공연과 한국인을 위한 중국어 교실, 중국인을 위한 한국어 교실, 무료 영화상영 및 다양한 기획전시를 하고 있다. 서로 다른 양국의 문화를 이해할 수 있는 한중교류의 가교 역할을 해 나가는 곳으로 역사·문화·경제·사회·생활상을 서로 비교해 볼 수 있다.

05 삼국지 벽화거리



삼국지 소설 속의 유비, 관우, 장비, 제갈공명 등의
무용과 지모를 소개하는 150m 길이의 대형 벽화
이다. 후한(後漢) 말의 역사적 사실을 고사성어와
그림으로 보면서 과거로의 시간여행을 즐길 수 있
다.



‘개항기 역사와 문화의 만남’ 개항장 근대문화역사타운

06 청·일 조계지 경계계단(시 기념물 제51호)



일본조계(1883)와 청국조계(1884)와의 경계계단으로 자유공원과 연결되어 있다. 중앙에 돌계단을 배치하고 계단 양쪽에 조경 공간을 두어 이 계단을 중심으로 확연하게 다른 청국과 일본 건물들이 배치되었다. 120년간의 역사를 간직한 이 계단은 중국과의 국교가 수립되고 청국조계지 일대가 관광특구로 지정된 후 새롭게 정비되도록 계단 위쪽에는 중국 청도에서 기증한 공자상이 세워져 있다.

07 인천아트플랫폼



개항 후 인천항의 물류운송 업무가 증가하자 갯벌을 매립하여 이를 보관할 수 있는 적벽돌 창고건축물들을 세웠다. 특히, 인천아트플랫폼 일대는 1899년 매립된 지역으로 현재 이러한 산업문화유산을 활용하여 지역예술인의 창작활동을 도모하고 다양한 문화행사를 체험할 수 있는 복합문화공간으로 조성하였다.



체험·교육프로그램

[중국어마을]

1884년 청국 조계지가 설치된 후 중국인들이 정착해 생활문화를 형성시켜 온 차이나타운에서 중국인들의 삶과 풍습을 체험하고 느끼며 중국어를 배울 수 있는 체험교육 프로그램이다. 중국 원어민 유학생과 함께 삼국지벽화거리, 중국 음식점, 중국 전문상가 등을 체험하고 중국 원어민선생님과 전통놀이, 중국노래, 경극 등을 직접 배울 수 있다. ☎760-7865

체험관광코스

<http://www.icjg.go.kr/tour>

운영기간 : 3월 ~ 11월(매주 화~토요일)

※ 일요일, 공휴일도 해설신청 가능

운영시간 : 10:00 ~ 17:00

소요시간 : 1시간 / 2시간 / 3시간

참가비용 : 무료

해설신청

- 인천문화관광해설사회 카페 : cafe.daum.net/inmunkwan
- 인천문화관광해설사 : 010-7276-7277
- 인천광역시 중구 관광진흥실 : 760-6494

주요볼거리

- 개항장근대역사문화타운 : (구)일본제1은행, 18은행, 58은행 인천지점, 인천아트플랫폼 등
- 차이나타운 : 패루, 짜장면박물관, 청·일 조계지 계단, 한중문화관, 삼국지벽화거리 등
- 자유공원 : 한·미수교 100주년 기념탑, 인천기상대, 홍예문, 각국 조계지 계단 등
- 신포쇼핑타운 : 신포패션문화거리, 신포국제시장, 신포지하상가 등

08 인천개항박물관 舊, 일본제1은행 (시 유형문화재 제7호)



1883년 일본 제1은행 부산지점의 인천출장소로 개설되었다가 1888년 인천지점으로 승격되어 해관세와 한국에서 생산되는 금괴, 사금 매입 업무 대행 및 예금과 대출 등의 업무를 담당하였다. 한국은행 인천지점(1909), 조선은행 인천지점(1911)으로 사용되었으며 2010년 10월 인천개항박물관으로 조성하였다. 주출입구를 중심으로 좌우대칭을 구성한 절충주의 양식이 특징이다.

09 인천개항장 근대건축전시관 舊, 일본제18은행 (시 유형문화재 제50호)



나가사키(長崎)에 본점을 둔 舊일본 제18은행은 나가사키의 상인들이 상해에 수입되었던 영국 면직물을 수입하여 한국시장에 다시 수출하는 중개 무역으로 큰 이익을 거두자 1890년 인천지점을 개설하였다. 조선식산은행 인천지점(1936), 한국흥업은행 지점(1954)으로 사용되다 현재 인천개항장 근대건축전시관으로 활용되고 있다. 목조 트러스 위에 일식기와로 모임지붕 형태를 하고 있어 이국적인 분위기를 자아낸다.

10 舊제물포구락부(시 유형문화재 제17호)



청국과 일본을 비롯해 인천에 거주하던 외국인들의 사교클럽을 위해 1901년 지상 2층 벽돌조 건물로 건립되었다. 설계자는 러시아인 사바틴(Sabatin)으로 사교실, 당구장, 독서실과 테니스장 등 사교활동에 필요한 편의시설을 갖추어 놓았다. 1914년 이후 일본재향군인회가 사용하면서 정방각(精芳閣)으로 불렸으며, 광복 후 미군의 장교클럽, 시립박물관, 문화원 등으로 사용되다 현재 제물포구락부의 옛 모습을 재현한 문화공간으로 활용되고 있다.

교통안내

대중교통 이용

- 개항장 근대역사문화타운, 차이나타운 1호선 인천역 하차 제물포역 23번 / 백운역 2번 / 부평역 2, 23, 45번 |



자가용 이용

- 경인고속도로 끝 → 인하대병원사거리 우회전 → 월미도 반대방향 → 인천역 (차이나타운역)

인천시티투어 이용

소요시간	4시간 이내
이용요금	1일권 : 대인 10,000원 / 소인 8,000원
운행코스	1회 : 인천역 → 한국이민사박물관 → 인천항갑문(내항) → 컴팩스마트시티 → 인천대교 → 을왕리 해수욕장 → 경인아라뱃길 → 인천역 2회 : 인천역 → 인천항갑문(내항) → 인천대교 → 을왕리 해수욕장 → 인천대교기념관 → 경인아라뱃길 → 인천역 3회 : 인천역 → 인천항갑문(내항) → 소래역사박물관 → 인천상륙작전기념관 → 인천역 4회 : 인천역 → 인천항갑문(내항) → 인천대교 → 인천대교기념관 → 경인아라뱃길 → 인천역



문의처 : ☎772-4000

홈페이지 : <http://citytour.visitincheon.org/>

• 매주 월요일은 휴무입니다.

동인천 내경동경로당 환경정화운동 실시



동인천동 내경동경로당 회원 20여명은 지난 2월 25일 내경동 일대 골목길 환경정화운동을 활발히 전개했다. 이는 박영일 회장이 작년 11월 취임한 이래 화합·사랑·행복이란 모토로 순수회원들 위주로 조직하여 매주 화·목요일 순번제로 지속적으로 추진해 온 행사로 쾌적한

내 고장을 내 손으로 만들기 위한 초석을 다질 것으로 전망된다. 또한 이와 더불어 주·야간 방법순찰의 시너지 효과를 함께 거두고 있어 주위 노인들의 귀감이 되고 있다.

인천중구새마을회 손님맞이 대청결 새마을클린봉사단 운영



인천중구새마을회는 지난 3월 6일 답동소공원 앞에서 새마을지도자 60여명이 참여한 가운데 성공적인 인천아시아경기대회를 위한 “새마을클린봉사단 발대식 및 거리청결활동”에 나섰다. 이날 행사는 새마을클린봉사단 발대식을 시작으로 마을 안 청소 및 취약지역 내 방치

된 쓰레기를 수거하는 등 아시아경기대회 성공을 위해 지역주민들이 적극 동참해 줄 것을 당부하며 청결활동과 홍보 캠페인을 함께 전개했다.

신포동 주민자치위원회 과산읍 주민자치위원회와의 자매결연



발전과 상호협력을 약속하였다. 이상구 신포동 주민자치위원장은 과산을 주민자치위원회와의 자매결연 체결로 두 지역의 교류를 통해 지역발전과 주민자치 활성화에도 기여할 수 있기를 기대한다고 전했다.

신포동 주민자치위원회는 지난 3월 12일 신포동 주민센터 2층 회의실에서 충청북도 과산군 과산을 주민자치위원회와 자매결연을 체결했다. 이날 체결식에서는 신포동장, 과산읍장 및 두 지역의 주민자치위원 50여명이 참석한 가운데 협정서와 협정패를 서로 교환하며 공동

중구자원봉사센터 「참! 좋은 사랑의 밥차」무료급식



다. 인천중구자원봉사센터의 「참! 좋은 사랑의 밥차 무료급식」은 3월과 4월 첫째, 둘째, 토요일에 진행되며 주말에 봉사하기를 원하는 많은 기업봉사단의 봉사활동 문의가 쇄도하고 있으며, 앞으로 다양한 관내 기업체 및 기관(단체)과 자원봉사 업무 협약을 통해 지역의 자원봉사 문화 확산은 물론 봉사활동을 통한 따뜻한 지역사회 분위기 조성에 이바지할 계획이다.

인천중구자원봉사센터는 3월 8일, 지난해에 이어 IBK기업은행이 후원한 「참! 좋은 사랑의 밥차 무료급식」 봉사활동을 실시했다. 관내 어르신 200여명을 대상으로 답동소공원에서 정성어린 식단을 준비하여 점심 식사를 나누며 어르신들의 일상에 활력을 불어넣는 시간을 가졌

신흥동 자생단체 적십자특별회비 전달



적극 동참한 신흥동 통장자율회 및 자생단체연합 이익창 회장과 주민자치위원회 이해자 위원장은 “모아진 적십자회비가 우리 주변은 물론 절망과 어려움에 처해 있는 사람들을 위해 소중히 쓰여졌으면 좋겠다”고 말했다.

신흥동 통장자율회, 주민자치위원회 및 자생단체 연합 등에서는 적십자특별회비 450만원을 신흥동 주민센터에 전달했다. 이번 적십자특별회비는 통장자율회에서 200만원, 주민자치위원회에서 100만원, 지난 2월 24일 개최된 자생단체 연합 적사대회 수익금 150만원 등 총 450만원이다. 한편, 적십자회비 모금에

2014년 2분기

동인천동 주민자치센터 프로그램수강생 모집

- 운영기간 : 2014. 4. 1(화)~6. 30(월)
- 접수기간 : 2014. 3. 10(월)~3. 31(월)
- 접수방법 : 동인천동 주민자치센터 방문접수(문의: ☎760-6216, 6205)
- 신청자격 : 관내주민
- 구비서류 : 신분증
- 수 강 료 : 30,000원 (감면대상자 15,000원)

연번	프로그램명	요 일	시 간	수 강 장 소	수강인원
계	10개 프로그램				
1	요가교실(초급)	월·수·금	14:10~15:10	2층 다목적홀	10명~25명
2	요가교실(중급)	월·수·금	13:00~14:00	2층 다목적홀	10명~25명
3	댄스스포츠	화·목	12:00~13:30	2층 다목적홀	10명~25명
4	다이어트밸리댄스	화·목	19:30~20:30	2층 다목적홀	10명~25명
5	어린이 밸리댄스	수·금	16:00~17:00	2층 다목적홀	10명~25명
6	소묘수채화 교실	토	10:00~13:00	4층 다목적 강당	10명~25명
7	기타교실	화	10:00~12:00	4층 다목적 강당	10명~25명
8	성인영어	수	16:00~18:00	4층 다목적 강당	10명~25명
9	체력단련실	평일, 주말	08:00~21:00 09:00~17:00	3층 체력단련실	상시모집
10	비디오 삼국지	화	10:00~12:00	3층 작은도서관	10명~25명

※ 수강일정·장소는 상황에 따라 변경될 수 있음.

수강 신청자가 10명 미만일 경우 강의를 진행되지 않습니다.

신포동 주민자치센터 프로그램 수강생 모집

- 운영기간 : 2014. 4. 1~6. 30 (3개월/30,000원)
- 접수기간 : 2014. 3. 10(월)~2014. 3. 28(금)
- 접수방법 : 신포동 주민자치센터 방문접수(문의: ☎760-7908, 6105)
- 신청자격 : 관내 주민
- 구비서류 : 신분증
- 수 강 료 : 30,000원 (감면대상자 15,000원)

프로그램명	운 영	과 정	운영시간	수강대상	정원	수강료 (3개월)	강사명
컴퓨터반(초급반)	주2회(화, 목)	3개월	09:30~10:30	지역주민 (성인반)	15명	30,000원	임영희
요 가	주2회(화, 목)	3개월	10:00~11:00	지역주민 (성인반)	15명	30,000원	박점숙
차명요가(오후반)	주3회(월,수,금)	3개월	14:00~15:00	지역주민 (성인반)	15명	30,000원	전태자
차명요가(저녁반)	주3회(월,수,금)	3개월	21:00~22:00	지역주민 (성인반)	15명	30,000원	전태자
스포츠댄스(중급반)	주2회(월, 금)	3개월	09:50~11:20	지역주민 (성인반)	15명	30,000원	권현자
스포츠댄스(초급반)	주2회(월, 금)	3개월	11:20~12:20	지역주민 (성인반)	15명	30,000원	권현자
키즈 방송댄스	주2회(화, 목)	3개월	16:30~17:30	지역주민 (초등학생)	15명	30,000원	미정
차명 방송댄스	주2회(월, 화)	3개월	13:00~14:00	지역주민 (성인반)	15명	30,000원	미정
체력단련 건강교실	월~토(공휴일제외)	수시	06:00~20:00	지역주민	-	10,000원 (월별징수)	

※ 프로그램운영은 변동될 수 있습니다.

도원동 주민자치센터 프로그램 수강생 모집

- 운영기간 : 2014. 4. 1(화)~2014. 6. 30(월) (3개월)
- 접수기간 : 2014. 3. 13(목)~2014. 3. 28(금) (토·일요일 제외)
- 접수방법 : 도원동 주민자치센터 방문접수(문의: ☎760-6164)
- 신청자격 : 관내 주민
- 구비서류 : 신분증
- 수 강 료 : 30,000원 (감면대상자 15,000원)

프로그램명	모집대상	운영시간	모집인원	월수강료
에어로빅	주 민	월, 금(09:55~10:55)	20명	10,000
요 가	주 민	월, 금(11:15~12:15)	20명	10,000
댄스스포츠	주 민	월, 금(13:00~14:00)	20명	10,000
라인댄스	주 민	화, 목(09:55~10:55)	20명	10,000
키즈방송댄스	초등학생	수(17:10~18:10), 금(16:00~17:00)	20명	10,000
헬 스	주 민	월 ~ 토(09:00~21:00)	20명	5,000

※ 모집인원 10명(아동프로그램 7명) 미만 시는 폐강됨
 ※ 기초생활수급자, 장애인, 국가유공자 및 그 가족 수강료 50% 감면
 ※ 학생, 만65세 이상 어르신 30%할인(헬스 프로그램 수강자에 한함)



주말에 서해 바다열차타고 여행떠나요.

주말 및 공휴일로 확대 운행되는 서해 바다열차는 서울역을 출발하는 일반열차 종착역인 인천공항역을 거쳐 용유임시역까지 연장 운행되는 방식으로 운영되며, 용유임시역 방면(하행) 11회, 서울역 방면(상행) 11회 등 하루 총 22회 운행됩니다.

연장구간에 대한 추가 운임은 없지만 인천공항역에서 용유임시역 구간만 이용할 경우 별도 운임(900원)이 부과됩니다.

■ 용유임시역에서 거잠포와 마시안 해변은 도로 건너편, 무의도(소무의도, 실미도)행 배가 출항하는 잠진도 선착장은 도보로 20분 거리에 있으며, 선녀바위와 을왕리, 왕산 등 해변은 용유임시역 앞에서 302, 306번 버스를 이용하면 10분내에 도착합니다.

■ 하행열차(서울역→용유임시역)는 오전 7시 39분 부터 오후 5시 39분까지 1시간 간격으로 매시 39분에 서울역을 출발하며, 상행 열차(용유임시역→서울역)는 오전 9시 27분 부터 오후 7시 27분까지 1시간 간격으로 매시 27분에 용유임시역을 출발합니다.

— 11월 30일까지 매 주말 및 휴일 용유임시역까지 연장 운행 —
— 서울 도심에서 서해바다가 1시간 ...'용유 8경' 등 테마 여행지 즐비 —

■ 문의 : 코레일공항철도 1599-7788

서울역 → 용유임시역 1시간 간격

구분	서울역	공덕	홍대	DMC	김포	계양	검암	운서	화물청사	인천공항	용유임시역
첫차	07:39	07:43	07:46	07:50	07:59	08:06	08:11	08:25	08:29	08:32	08:49
막차	17:39	17:43	17:46	17:50	17:59	18:06	18:11	18:25	18:29	18:32	18:49

용유임시역 → 서울역 1시간 간격

구분	용유임시역	인천공항	화물청사	운서	검암	계양	김포	DMC	홍대	공덕	서울역
첫차	09:27	09:44	09:47	09:51	10:05	10:10	10:17	10:26	10:30	10:33	10:37
막차	19:27	19:44	19:47	19:51	20:05	20:10	20:17	20:26	20:30	20:33	20:37

의회소식

MWM 개항창조문화도시 활성화사업 토론회 개최

— 인천시에 「국토교통부 도시재생 선도지역 공모」 중구의회 의견 제시



중구의회가 주최하고 개항장문화지구 주민협의회 주관으로 지난 3월 5일 한중문화관에서 구민 100여명이 참석한 가운데 「도시재생관련 MWM 개항창조문화도시 활성화사업 토론회」가 개최됐다.

진행은 개회, 발제, 토론자발표, 자유토론 순으로 이뤄졌으며 최근식 개항

장문화지구 주민협의회 대표가 발제를, 김두환 인천대 물리학과 객원교수가 좌장으로, 박종열 인천시 마을만들기지원센터 대표, 민운기 스페이스 빔 대표, 이희환 시민과 대안 연구소장, 강성구 8부두 시민광장 투쟁위원장, 이윤정 L&A 센터 사무국장, 민경희 인천시 도시재생과 주무관 등 6명이 토론자로 참여했다.

최근식 발제자는 재개발, 재건축 등 물리적 정비사업에 대한 대안은 도시재생, 서울 성북구 장수마을의 성공사례 등을 설명하고 현재 인천시에서 추진 중인 도시경제기반형인 「MWM 개항창조문화도시 활성화사업」에 대해 주민주도 등 추진동력 확보방안과 창

조도시 활성화와 전략 등이 미흡하다는 점을 지적했고, 해결대안으로 근린재생형과 연계되고 충분한 항만활용계획이 포함, 영종도와 월미도·개항장문화지구로 연결되는 관광루트 개발, 전국문화지구 연결 네트워크를 추진, 주민의 적극적인 참여를 위한 민간단체를 대상으로 한 I-SPACE(인천예술창조사업 추진위원회)를 구성, 인천시와 중구가 협조해 예산 편성을 통한 재생기금 확보계획 수립을 제안했다.

토론자 발표 후 일반참석자들과 자유토론시간에서는 기존 예술대학을 활용 아카데미 형식으로 예술가를 양성할 것과 만약 국토부 공모에서 선정이 안되더라도 인천시 자체적으로 계속 추진한다는 답변이 오고 갔으며, 또한 공모에 중구가 꼭 선정되길 바란다는 의견도 있었다.

김두환 좌장은 모든 분들의 바람처럼 공모에 꼭 선정되어 모두가 원하는 방향으로 사업이 추진되길 바란다면 3시간가량 진행된 토론회를 모두 마쳤다.

한편 중구의회에서는 토론회에서 제안된 내용을 토대로 지난 3월 7일 인천시에 중구의회 의견을 제출했다.

중부경찰서

동인천파출소 쪽방촌 어르신(98세) 이삿짐 배달



중부경찰서 동인천파출소에서는 지난 2월 28일 인현동 동인천역 옆 쪽방촌에 살고 계시는 호정임 할머니(98세)의 어려운 사정을 듣고 비변근무자까지 합심하여 이삿짐을 옮겼다.

이날 이삿짐을 옮기게 된 것은 “98세된 어르신이 형편이 좋지 못해 이사를 할 수 없다”는 인천쪽방촌상담소의 요청으로 진행된 것이다.

2014년도 아동안전지킴이 위촉식 갖고 활동 시작



중부경찰서는 지난 3월 3일 봄철을 맞아 아동성범죄와 납치·유괴 등 아동 대상 범죄를 예방하기 위하여 2014년도 아동안전지킴이 위촉식 행사를 개최했다.

아동안전지킴이는 3월~12월까지 10개월간 아동성폭력 등 아동범죄 사건이 가장 많이 발생하는 하교시간대(14:00~18:00) 중부서 소속 6개 지구대·파출소 관할구역 내 초등학교 통학로 주변과 놀이터·공원·골목길·학원가 등 아동범죄 취약지역에 배치되며, 순찰활동을 통해 아동들의 안전을 보호하는 한편, 청소년들의 비행과 탈선을 지도·예방하는 역할을 수행하게 된다.

새학기 맞이 신입생 대상 학교폭력 예방 캠페인



중부경찰서는 신학기 초 학교폭력 예방을 위하여 3월 4일 등교시간대에 신홍초등학교 정문에서 교사·학생·시민단체와 함께 신학기 학교폭력 예방 캠페인을 합동으로 실시했다.

이날 캠페인에서는 지난 3월 3일 입학식을 마친 신입생들을 대상으로 학교폭력 예방·교통안전 등 홍보전단지 및 홍보물을 배부했다.

이 보도자료와 관련하여 보다 자세한 내용이나 취재를 원하시면 중부서 청소년계 순경 김지현 (☎760-8349)에게 연락주시기 바랍니다.



스케일링·불소도포 시술을 무료로 받으세요.

중구보건소 구강보건실에서는 충치와 치주병 예방을 위하여 불소도포, 스케일링을 무료로 실시하고 있습니다.

- 대 상 : 관내 만65세 이상 어르신 (사전예약 후 방문)
- 기 간 : 연중
- 장 소 : 보건소 구강보건실, 영종보건지소 치과실
- 시술비 : 무료 (주민등록증 지참)
- 예약·문의 : 중구보건소 보건사업과 구강보건실 ☎760-6076~7
영종보건지소 ☎760-7770~4

치주병 진행과정

치주병은 치아에 부착된 음식물 찌꺼기가 단단한 치석으로 변해 장기적으로 잇몸에 염증을 유발하여 발생합니다.



건강한 치아
잇몸이 단단하고 연분홍색이며 치실질을 해도 피가 나지 않습니다.

치은염
치면세균막이 제거되지 않아 잇몸이 붓고 피가 나며 검붉은 색으로 변합니다.

초기 치주염
치아면에 치석이 부착되고 잇몸 뿐만 아니라 치조골까지 염증이 퍼지기 시작합니다.

진행된 치주염
잇몸이 심하게 붓고 고름이 나오며 치아뿌리가 드러나며 치아가 흔들립니다.

모유수유교실

- 대 상 : 중구 주민으로 임신 6개월 이상 임신부 및 수유부
- 모집인원 : 예약 선착순 10명
- 내 용 : 모유수유 정보 제공 및 상담, 1:1 자세 지도, 유방마사지 등
- 일 정 : 시내지역 - 매주 화요일 14:00~16:00
도서지역 - 둘째·넷째 목요일 14:00~16:00

구 분	4월					5월		
시내지역	1일	8일	15일	22일	29일	13일	20일	29일
도서지역	10일		24일			8일	22일	

- 교육장소 : 보건소 예방접종실 및 영종 보건지소
- 신청(예약) 및 문의 : 중구보건소 건강증진과 만성병관리팀 ☎760-6037



고혈압·당뇨 교실

교육생 모집

- 교육시간 : 매주 수요일 15:00 ~ 16:00
(※ 14:30부터 건강상담(혈당·혈압 측정)이 진행됩니다)
- 교육장소 : 중구보건소 3층 강당
- 교육대상 : 만성질환자, 그 가족, 만성질환을 예방하고자 하는 지역주민
- 모집인원 : 40명 내외
- 교육강사 : 전문의, 영양사, 운동처방사, 간호사 등 해당 분야 전문가
- 신청 및 문의 : 중구보건소 건강증진과 만성병관리팀 ☎760-6063

주 제	월	일	교육내용
당 뇨	4월	2	당뇨의 이해
		9	당뇨와 식이요법
		16	당뇨와 운동요법
		23	당뇨인의 눈 합병증
고혈압	5월	7	고혈압의 이해
		14	고혈압과 식이요법
		21	고혈압과 운동요법
		28	고혈압과 뇌졸중

※ 상기 일정은 사정에 의해 변동될 수 있습니다.



2014년 어린이 국가예방접종 전면무료

“넌 더 건강해지고 엄마는 더 웃을 수 있겠네”

국정 과제 [행복한 임신과 출산]
만 12세 이하 필수예방접종비 본인 부담금 폐지 및 할폭 확대 추진

2014년 어린이 국가예방접종 지원사업

누가 해당이 되나요?
만 12세 이하 어린이라면 누구나 지원을 받을 수 있어요~!
(2001년 1월 1일 이후 출생자)

지원 혜택은요?
2014년 1월부터 지정의료기관에서 받은 11가지 국가예방접종 비용전액을 지원해 준대요~!

무료접종 대상 백신은?
BCG(폐결핵), B형간염, DTap, IPV, DTap-IPV, MMR, 수두, 일본뇌염, Td, Tdap, Hib까지 11종이나 무료 혜택을 받게 됐죠!

- DTap-IPV(콤보백신)으로 접종시 접종횟수를 줄일 수 있습니다.
- 지정의료기관 검색 등 관련문자는 관할보건소, 보건복지 콜센터(129) 및 예방접종도우미 사이트를 이용하세요.

예방접종 정보검색은 예방접종도우미 ☞ <http://nip.cdc.go.kr>

스마트한 예방접종 앱
안드로이드(Android) 및 애플스톱어에서 “예방접종도우미” 검색 후 다운로드

온라인 예방접종 증명서
민원 36 서비스를 통해 언제 어디서나

출산 준비교실 신청

임신부에게 건강한 출산과 양육을 위해 필요한 정보를 제공하여 두려움 없는 출산이 되도록 초기 육아 방법 등 엄마로서의 준비를 할 수 있도록 도움을 드리하고자 하오니 수강을 희망하시는 임신부께서는 많은 신청 바랍니다.

- 신청대상 : 중구 거주 주민으로 임신 20주 이후 임신부
- 모집인원 : 선착순 20명 (전화접수)
- 교육일시
도서지역 : 4월, 10월 매주 월요일 14:00~16:00
시내지역 : 6월, 9월, 11월 매주 목요일 14:00~16:00
- 교육장소
도서지역 : 영종보건지소 2층 프로그램실
시내지역 : 중구 보건소 3층 대강당
- 교육내용

구 분	내 용
1회	출산준비교실의 필요성 및 태교 방법
2회	분만방법, 라마즈 호흡법 및 출산비디오 감상
3회	모유수유
4회	신생아 관리

※ 교육 내용은 변경 될 수도 있습니다.

접수 및 문의 : 중구보건소 건강증진과 만성병관리팀 ☎760-6037



중구 구립 **꿈벗도서관**

http://gblib.icjg.go.kr

4월 도서관주간 행사 『도서관, 꿈벗을 맞보다!』참여자 모집

▶ 운영기간 : 2014. 4. 1(화) ~ 4. 30(수)

▶ 접수기간 : 2014. 3. 18(수) ~ 마감 시

▶ 접수방법 : 꿈벗도서관 전화(764-6111~2) 및 방문접수

▶ 운영내용

NO	행 사 명	일 시	대 상 및 정 원	비 고
1	동화마을 페스티벌 홍보·체험부스 운영	3. 29(토)~3. 30(일)	누구나	송월동 일대
2	꿈벗 도장판을 완성시켜라!	3. 29(토)~4. 30(수)	누구나	기념품 증정 (선착순50명)
3	도서대출권수 증가 이벤트 『5권 더!』	4. 1(화)~4. 30(수)	누구나	
4	생애 첫 도서관 회원카드 만들기	4. 1(화)~4. 30(수)	누구나	기념품 증정 (선착순20명)
5	어린이자료실 특별 원화전시 『콩숙이와 팔숙이』	4. 1(화)~4. 30(수)	누구나	
6	일반자료실 특별 원화전시 『세밀화로 보는 꽃과 나비』	4. 1(화)~4. 30(수)	누구나	
7	도서관주간 특별 영화상영 『도서관이 살아있다!』	4. 1(화)~4. 30(수)	누구나	
8	과월호 잡지 나눔 행사	4. 1(화)~4. 13(일)	누구나	
9	나만의 책갈피 만들기	4. 15(화)~4. 30(수)	누구나	
10	클레이볼 만들기『알록달록 책 이야기』	4. 6(일) 14:00, 15:00	6세~13세 10명씩	사전접수
11	도보기행 『꿈벗따라 인천따라』	4. 12(토) 10:00	청소년~성인 20명	사전접수
12	권혁도 작가선생님과 동네 한바퀴!	4. 13(일) 14:00	초등생 20명	사전접수

※ 도서관 사정에 따라 위의 내용은 변경될 수 있으며, 자세한 사항은 도서관 홈페이지를 참조해주세요.

꿈벗도서관 4월 드림시네마(Dream Cinema)

▶ 기 간 : 2014. 4. 1(화)~4. 30(수) 매주 토, 일 오후 3시

▶ 장 소 : 꿈벗도서관 3층 다목적실

▶ 주요내용 : 봄 관련 영화 상영회

▶ 문 의 처 : ☎764-6113 (담당자: 이영복)

어린이 대상 상시 운영 프로그램

▶ 기 간 : 2014. 4. 1(화)~4. 30(수)

▶ 장 소 : 꿈벗도서관 1층 어린이실

▶ 문의처 : ☎764-6112 (담당자: 이미선)

▶ 주요내용

프로그램명	대 상	운영일시
독서통장 발급	반납권수 10권 이상인 4세~초등생	상시
도서관 견학 프로그램	유아 단체(4세 이상) 어린이(초등) 일반중·고등 포함	매주 화, 목 오전 10시 (사전접수)
테마전사-원화전시 『콩숙이와 팔숙이』	누구나	4월

꿈벗도서관 독서동아리 모집

▶ 기 간 : 2014. 3~12

▶ 주요내용

구 분	모집대상	인 원	활동일시
다독(多讀)! 똑딱! 책 놀이터	[초등] 초등생 1~3학년	10명	2,4주 금요일 오후 4시
청춘독서(靑春讀書)	[청소년]중학생 1~2학년	10명	2,4주 토요일 오전 10시
무비(Movie) 토크(Talk Talk)	성인	10명	매주 금요일 오후 7시

▶ 신청방법 : 방문 또는 전화 접수(상시모집)

▶ 문 의 처 : ☎764-6112 (담당자: 이미선)

순회문고 및 기관단체대출 운영

▶ 기 간 : 2014. 3~2014.12

▶ 주요내용 :

- 인천 중구 내 소외계층 기관 순회문고 및 기관단체대출 운영
- 맞춤형 도서대여 (도서 최대 500권, 비도서 5점 이내)

▶ 신청방법 : 담당자 협의

▶ 문 의 처 : ☎764-6113 (담당자: 이영복)

※ 꿈벗도서관의 모든 행사 참가 및 관람은 무료로 진행됩니다.

※ 상기 일정 및 내용 등은 도서관 운영에 따라 변경될 수 있습니다.





영종도서관

www.ylib.or.kr

제50회 도서관 주간 행사 운영

“도서관 세상과의 평생소통, 미래와의 설레는 동행”

▶ 일 시 : 2014. 4. 12(토) ~ 4. 18(금)

▶ 장 소 : 영종도서관

▶ 대 상 : 인천광역시민 누구나

· 인사초청 강연회 : “지자체 도서관의 현재와 미래, 김대호(사회디자인연구소장)” 2014. 4. 15(화) 14:00

· 과월호 잡지 나눔 : 2014. 4. 12(토) 10:00 ~ 18:00

· 회원증 보관 케이스 증정 : 도서관 주간 동안 신규 관외 대출회원 가입시 (선착순 50명 내외)

▶ 참 가 비 : 무료

▶ 문 의 처 : ☎745-6006(담당자: 이선미)

영종도서관 2014년 청소년 독서동아리『재잘재잘 책마당』운영

▶ 대 상 : 중학교 1~3학년

▶ 일 시 : 2014. 4 ~ 12월 1회, 매월 3주 (토) 10:00 ~ 12:00

▶ 장 소 : 영종도서관 2층 세미나실1

▶ 참가비 : 무료

▶ 문의처 : ☎745-6011(담당자: 최유리)

“세상과 만나는 토요일”인천 중구 장애인종합복지관 협력사업

▶ 일 시 : 2014. 4. 12(토) 10:00~11:30

▶ 장 소 : 영종도서관 지하1층 소극장

▶ 대 상 : 인천 중구 장애인종합복지관을 통해 방문하는 장애인 및 보호자

▶ 문 의 처 : ☎745-6006(담당자: 이선미)

은빛영화제”노년계층 문화지원 지역교류사업

▶ 일 시 : 2014. 4. 4~4. 25 매주 목요일 11:00~13:00

▶ 장 소 : 영종도서관 지하1층 소극장

▶ 대 상 : 지역 노인정 이용 노년 계층

▶ 문의처 : ☎745-6006(담당자: 이선미)

테마 도서 전시 운영『도서관, 봄을 맞이하다』

▶ 일 시 : 2014. 4. 1(화) ~ 2014. 4. 30(수)

▶ 장 소 : 영종도서관 3층 어문학실

▶ 관람료 : 무료

▶ 문의처 : ☎745-6011(담당자: 최유리)

영종도서관 2014년 4월 어린이실 프로그램

▶ 일 시 : 2014. 4. 1(화) ~ 4. 30(수)

▶ 장 소 : 인천광역시 영종도서관 1층 어린이실

프로그램명	대 상	운영일시	비고
독서퀴즈 대회 골든Book을 올려라!	초1~3학년 초4~6학년	04.20(일) ~ 04.30(수)	수시 접수
책나라 여행	유아	매주 금요일 16:00~17:00	
빛그림 무지개	유아	1, 3주 토요일 11:00~12:00	

▶ 참 가 비 : 무료

▶ 문 의 처 : ☎745-6044, 6042 (담당자: 김정민, 이성은)







율목도서관

자세한 내용은 블로그(http://blog.naver.com/ymlib) 또는 홈페이지(www.ymlib.or.kr) 참조

1기 정규문화프로그램 수강생 모집

▶ 제 목 : 율목도서관 2014년 도서관주간 문화행사

▶ 운영기간 : 2014. 4. 1(화)~4. 30(수)

▶ 참 가 비 : 무료

▶ 주 소 : 중구 답동로 24번길 17

▶ 문 의 처 : ☎770-3800

행사명	일시 및 장소	대 상
[글짓기대회]인천시 율목백일장 나도 작가!	4월 5일(토) 오전10시~오후5시	초등학생
[특강]우리아이 경제교실	4월 12일(토)~13일(일) 오전10시, 오후2시 [소극장,어린이실]	초등학생, 부모
[특강]비움+채움:교양만화의 새로운 발견	4월 17일(목)오후7시 [소극장]	누구나
[특강]재테크 책 읽고 부자되자!	4월 19일(토) 오후3시~4시 [소극장]	청소년, 성인

※ 도서관 사정에 따라 위의 내용은 변경될 수 있으며, 자세한 사항은 도서관 홈페이지를 참조해주세요.
문의처 : ☎770-3800, 3812 (담당자:송원희)

행사명

일시 및 장소

대 상

[특강] 장형윤 감독과의 만남	4월 20일(일) 오후2시~4시 [소극장]	누구나
[특강] “이수지” 작가와의 만남	4월 27일(일) 오후1시~3시[소극장]	누구나
[체험행사] 冊체크 자사성어 서예체험	4월 5일(토) 오전11시~오후1시 [본관 앞뜰]	누구나
[체험행사] 율목 팜스테이션3	4월 12일(토),26(토) 오후3시30분[본관 앞뜰]	초등학생1~5학년
[체험행사] 노트&책갈피 만들기	4월 17일(목) 오후4시, 5시 [어린이실2층]	초등학생
[체험행사] 나만의 장서인으로 책장비!	4월 23일(수) 오후5시~6시[소극장]	5세~초등학생
[이벤트] 대출권수 5+5	[도서관주간] 4월 12일(토)~18일(금)	누구나
[이벤트] 내가 남긴 책책책 명언 [테마전시] 안녕하세요! 배다리 사진展	4월 한달간 [안내데스크]	누구나
	4월~5월 [일반자료실]	누구나



해빙기 가스사고를 주의합시다!

해빙기(3월~4월)에 가스배관 파손 및 이완에 의한 가스사고가 많이 발생하오니 특히 주의하여 주시기 바랍니다.

■ 안전점검은 필수, 이상 발견시 공급업소로 연락하세요!

- 날씨가 풀리는 해빙기는 얼었던 땅이 녹아 지반 침하로 인해 가스시설물이 손상될 수 있습니다.
- 지반 침하로 인한 지하매물배관 손상 여부, 호스 및 배관 연결상태, 배관 부식 상태, LPG 용기 고정상태 등을 점검하시고, 이상 발견시 가스공급자에게 연락하시어 안전조치를 받으시기 바랍니다.



■ 가스렌지 철거시 배관 마감조치를 잊지 마세요!

- 이사 등으로 가스시설을 철거할 경우에는 판매업소에 맡겨야 하며, 가스시설(예: 가스렌지에 연결된 호스)의 끝은 반드시 마감조치를 해야 합니다.
※ 중간밸브를 직접 떼어내면 가스누출로 매우 위험합니다.
- 겨울철에 사용했던 난방기나 연소기 철거시에는 공급자에게 연락, 반드시 마감조치를 해야 합니다.



■ 휴대용가스렌지 사용, 특히 주의하세요!

- 연소기의 삼발이보다 큰 그릇을 사용하면 열이 부탄 캔에 전해져 폭발사고의 우려가 많습니다.
- 2대의 렌지 위에 1개의 커다란 철판을 얹으면 가스용기에 열이 가해져 위험합니다.
- 다 쓴 부탄캔은 구멍을 뚫어 화기가 없는 장소에 버리십시오.
※ 가스렌지에 음식 조리시 자리를 비울 경우 과열로 화재가 발생할 수 있으므로 자리를 비우지 맙시다.



한국가스안전공사인천지역본부(1544-4500(사고제로)) 삼천리도시가스 (1544-3002)
인천LPG가스판매협동조합 (882-9440) 인천도시가스 (1600-0002)

미세먼지 예·경보에 따른 시민 행동 요령

■ 미세먼지 예보에 따른 시민 행동 요령

지수(농도 $\mu\text{g}/\text{m}^3$)	시민행동요령
좋음(0~30)	외출 등 실외활동
보통(31~80)	외출 등 실외활동
약간나쁨(81~120)	호흡기(ex. 천식) 혹은 심질환자 : 장시간의 실외 활동 자제
나쁨(121~200)	심장, 폐질환자, 노인, 어린이 : 장시간 또는 무리한 활동 자제권고 일반군 : 장시간 또는 무리한 활동 자제
매우나쁨(201~300)	호흡기(ex. 천식) 질환자, 노약자 : 실외활동 제한 모든사람 : 실외활동 제한호흡기(ex. 천식) 질환자 : 실내생활

※ 보건환경연구원 홈페이지(<http://air.incheon.go.kr>)에서 예보 확인 가능

■ 미세먼지 경보에 따른 시민 행동 요령

구 분	행 동 요 령
주 의 보	<ul style="list-style-type: none"> - 노인, 어린이, 호흡기질환자 및 심혈관질환자 외출 자제 - 유치원, 초등학교 실외수업 자제 - 교통량이 많은 지역 이동 자제 - 부득이 외출 시 황사(보호)마스크 착용 - 공원, 체육시설, 고궁, 터미널, 철도 및 지하철 등을 이용하는 시민에게 과격한 실외 활동 자제홍보 - 기타 시민건강 보호를 위해 필요한 사항
경 보	<ul style="list-style-type: none"> - 노인, 어린이, 호흡기질환자 및 심혈관질환자 외출 금지 일반시민 과격한 실외활동 자제 - 교통량이 많은 지역 가급적 이동 금지 - 부득이 외출시 황사(보호)마스크 착용 - 유치원·초등학교 수업단축 또는 휴교 권장 중·고등학교 실외수업 자제 - 공원, 체육시설, 고궁, 터미널, 철도 및 지하철 등을 이용하는 시민에게 과격한 실외 활동 금지홍보 - 기타 시민건강 보호를 위해 필요한 사항

※ 황사 마스크 착용할 것!! → 미세먼지 80%이상 차단 가능



인천광역시 대기보전과 ☎440-3525

음식물 쓰레기 줄이는 법

1. 모든 식재료는 손질 전 깨끗이 씻어 완벽하게 전처리를 한다.
2. 찜에 곰팡이가 생기면 그 부분만 걷어내고 팔팔 끓인다.
3. 된 식혜는 물이 다 없어질 때 까지 조리면 조청이 된다.
4. 손질 뒤 남은 자투리 채소는 냉동실에 얼린 다음 필요할 때마다 달걀찜, 볶음밥 등에 사용한다.
5. 양파껍질은 설탕을 넣어 절이면 발효차가 된다.
6. 동태나 북어 등 생선껍질과 지느러미 꼬리 등은 잘 말려 해물 국물을 낸다.
7. 양배추 겉잎은 다시마와 멸치를 넣고 국물을 낸다.
8. 유통기한이 지난 식빵은 잘 말려 육류 튀김 등에 빵가루로 이용한다.
9. 과일껍질은 동치미 국물 낼 때 사용하면 좋다.
10. 더덕껍질에 술을 부어주면 더덕 살보다 더 좋은 술이 된다. 고기 요리에 주로 사용한다.
11. 표고버섯 기둥은 따로 냉동실에 얼려 모았다가 간장에 조려 반찬으로 만든다.
12. 멍이 들거나 깨진 과일 등은 그 부분만 도려내고 잼을 만들거나 과일 식초를 담근다.
13. 굴껍질, 도라지 잔뿌리, 더덕껍질 등은 잘 말려 한방 차나 요리용 담근 술을 만든다.
특히 굴껍질은 기름진 그릇이나 도마소독, 전자레인지 냄새제거 및 청소할 때 효과적이다.
14. 국물 내고 남은 멸치는 우영 조릴 때 갈아 넣으면 감칠맛이 더해진다.
15. 달걀껍데기는 행주를 삶을 때 넣으면 표백효과가 있다. 또 입구가 좁은 병에 달걀껍데기를 잘게 부숴 넣고, 식초를 몇 방울 떨어뜨린 후 잘 흔들어 주면 살균작용과 함께 깨끗하게 닦인다.
16. 어쩔 수 없이 남은 재료들은 진공 포장을 해 공기를 차단하면 유통기한이 늘어난다.





중구건강가정지원센터 사업

- 토요돌봄프로그램 '꿈이 크는 나무'**

 - 일시: 2014년 4월 5일(토), 19(토) 10:00~14:00
 - 장소: 가톨릭회관 및 중구 국민체육센터
 - 대상: 중구 관내 한부모가족 자녀
 - 내용: 논술지도, 체육활동(축구)
- 토요돌봄프로그램 '슈퍼맨이 돌아왔다'**

 - 일시: 2014년 4월 12일(토) 09:30~11:30
 - 장소: 중구다문화가족지원센터 (인천 중구 답동 10-4)
 - 대상: 지역 내 아빠와 자녀(10가족)
 - 내용: 아빠와 함께하는 토요프로그램 '요리특공대'
- 가족사랑의 날**

 - 일시: 2014년 4월 23일(수) 18:00~20:00
 - 장소: 영종도 모두가족배움터(미정)
 - 대상: 2인 이상 가족(10가족)
 - 내용: 우리가족 역사책 만들기
- 공동육아나눔터**

 - 일시: 2014년 4월 매주 월요일, 화요일 11:00~12:00
 - 장소: 신흥동공동육아나눔터(신흥동주민자치센터 내 도원로 2-1) 모두가족배움터(운중로14번길 29 백운경로당)
 - 대상: 만 1~5세 아이와 엄마 (10가족 이상)
 - 내용: 부모-자녀 프로그램 '오감체험'
- 예비부부 및 신혼기부부교육**

 - 일시: 2014년 4월 5일(토), 4월 12일(토) 오후 12:00~16:00
 - 장소: 인천가톨릭회관 312호
 - 대상: 지역 내 예비부부 및 신혼기부부
 - 내용: - 결혼의 정의와 기질적응
- 커플활동 '커플 머그잔 만들기'
- 신혼부부의 재무설계
- 갈등해결과 의사소통
- 찾아가는 아빠 힘내세요 교실**

 - 일시: 2014년 4월 19일(토) 10:00~12:00
 - 장소: 초롱유치원
 - 대상: 지역 내 유아기 자녀를 둔 아빠
 - 내용: - 자녀와 함께하는 신체놀이교육
- 자녀와의 대화법 코칭
- 찾아가는 아빠 놀이 교실 '아빠 놀이터'**

 - 일시: 2014년 4월 19일(토) 12:00~14:00
 - 장소: 초롱유치원
 - 대상: 지역 내 거주하는 아버지와 유아기 자녀
 - 내용: 아빠와 유아기 자녀가 함께하는 요리 체험 '개굴 개굴 샌드위치' 만들기
- 멘토 및 학습지원 '승승장구'**

 - 일시: 연중 수시모집
 - 장소: 본 센터, 각 대상자 가정 및 야외
 - 대상: 멘티 - 중구 관내 한부모가족 자녀
멘토 - 대학생 및 일반인
 - 내용: - 월 2회 이상의 학습지도로 학습 동기 촉진
- 월 1회 이상의 야외활동으로 정서 지도를 통한 자존감향상

주소: 인천 중구 우현로 48 (구. 답동 3번지) 가톨릭회관 2층 전화: ☎763-9337 홈페이지: <http://icjung.familynet.or.kr>

직업적응훈련생 모집

인천광역시중구장애인종합복지관 직업재활팀에서는 사회적 자립과 취업을 희망하는 성인 지적·자폐성 장애인을 아래와 같이 모집합니다.

- **모집대상** : 만18~35세 미만 지적장애 및 자폐성장애 등록인
- **모집인원** : 00명
- **이 용 료** : 월50,000원(식대비 별도)
- **모집기간** : 연중수시
- **모집절차** : 전화상담→상담날짜 예약→내관상담(상담 및 직업평가 실시)→평가회의 후 결과 통보

직업상담	초기상담, 구직상담, 개별상담, 부모상담
직업적응훈련	개인·사회생활훈련, 직업생활훈련, 일상생활훈련, 직업능력훈련, 특별활동, 교육활동
직업훈련	비누공예, 목공예, cafe the story운영, 바리스타, 제과제빵
취업	취업알선, 지원고용, 사후관리

■ 오시는 길



- **상담 및 문의** : ☎880-2452, 2457(직업재활팀 이보경)



중구노인복지관

- 주소: 인천시 중구 제물량로 80번길 3-24
- 문의: ☎761-3579

"금쪽같은 어르신! 어르신이 행복해야 중구가 행복합니다!"

G	Good friend	"항상 어르신들 곁에 좋은 친구가 되겠습니다."
O	Open mind	"마음을 열고 어르신들의 마음의 말까지 들도록 하겠습니다."
L	Let's go together	"기쁠때나 슬플때나 저희는 항상 어르신들과 함께 하겠습니다."
D	Delight with JGSWC (중구노인복지관)	"중구노인복지관과 함께하면 언제나 기쁨가득, 행복가득 할 수 있도록 노력하는 저희 직원 모두가 되겠습니다."

■ 중구노인복지관 사업

- **중구노인복지관 회원등록**
 - 이용대상: 주민등록상 중구 거주자로 60세 이상 어르신
 - | | | |
|-------------|--------------|----------------|
| 회원가입 (방문접수) | 회원증발급 프로그램접수 | 프로그램참여 (회원증지참) |
|-------------|--------------|----------------|
 - 이용시간 : 월~금(09:00~17:00)
 - 구비서류 : 주민등록등본 1통, 증명사진 1매
- **정서생활지원사업**

상담사업 / 대상자관리사업 / 전문상담

※ **이용안내**: 복지관 이용 어르신(회원증 지참)
- **사회교육사업**

취미여가 프로그램 / 건강관리 프로그램 / 교양교육 프로그램 / 정보화교육 프로그램
자율이용 프로그램 / 체험교실 / 교양강좌 / 신규회원프로그램 / 상담 프로그램
대표자모임 / 기획행사 / 외부연계 프로그램

※ **이용안내**: 복지관 이용 어르신(회원증 지참)
- **노인일자리사업**

공익형 / 복지형 / 교육형

※ **참여안내**

 - 참여대상: 기초생활수급권자가 아닌 어르신 & 타 일자리사업에 참여하지 않는 어르신
공익형, 복지형 - 만65세 이상, 기초노령연금 수령자 / 교육형 - 만60세 이상
 - 구비서류: 주민등록등본 1통, 증명사진 2매, 통장(신한)

■ 경로당여가문화보급사업

- 여가문화 프로그램 / 건강관리 프로그램 / 특별 연계 프로그램 / 특별 프로그램 / 상담 프로그램 / 전문성강화프로그램 / 자원봉사 프로그램 / 홍보 및 출판 프로그램
- ※ **이용안내**
- 선정조건: 인천 중구 소속 경로당 중 임원 및 회원들의 사업 참여의지가 높은 경로당
 - 선정과정: 전화, 내방신청 / 경로당 방문 및 실태조사 / 상담 및 참여신청서 작성/대상경로당 선정 및 사업진행

■ 재가복지사업

- 결식예방 / 생활지원 및 안정 / 정서지원
- ※ **이용안내**
- 선정조건: 중구 거주 60세 이상 국민기초생활보장수급권자 또는 저소득 어르신
 - 선정과정: 의뢰 및 신청 / 가정방문 실태조사 / 선정회의 / 어르신신청 / 서비스계획수립 / 서비스제공 / 평가

■ 복리후생사업

- **무료경로식당**: 중구 거주 60세 이상 저소득 어르신
 - 이용시간 : 월~토요일 11:20~12:20
 - 이용방법 : 무료급식대상어르신: 무료급식이용증지참 / 일반어르신: 식권(2,000원)구입
- **무료 이미지서비스**
 - 이용대상 : 중구 거주 60세 이상 저소득 어르신
 - 이용시간 : 매월 셋째 주 화요일 오전 10시



■ 중구노인복지관 사업 외 프로그램

■ 시각장애인 안마사 파견사업 - 안마서비스 제공

일정 (월 2회)	1. 월요일~금요일 중 가능한 요일 선택 2. ①오전 10시~11시 / ②오전 11시~12시 / ③오후 12시 30분~13시 30분 / ④13시 30분~14시 30분 / ⑤14시 30분~15시 30분 중에서 가능시간 선택
※ 이용대상: 복지관 이용 어르신(회원증 지참)	

■ SK telecom 휴대폰활용교육 스마트폰반 진행

일정	▶ 3월 28일~12월 12일 ▶ 매주 금요일, 14시~16시(2시간)
내용	▶ SK telecom 써니봉사단(대학생)과 어르신 1:1 교육 ▶ 스마트폰 사용법 관련하여 교육진행
※ 이용대상: 복지관 이용 어르신(회원증 지참)	



지정무형문화재 '14호
단청장 정성길 10주년

행복기원 소망의 새
**단청문양
숫대전**

일시 | 2014. 2.14~4.10
장소 | 해명단청박물관
문의 | 866-5898
주소 | 인천광역시 중구 신포로15번길 48(중앙동3가 4-59)
<http://cafe.daum.net/TraditionalMuseum>

인천학생교육문화회관

기획공연

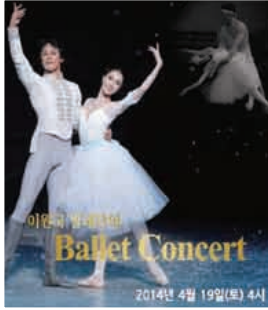

2014년 4월 19일(토) 4시

□ 공연명 : 이원국발레단의 발레콘서트
□ 일시 : 2014년 4월 19일(토) 오후 4시
□ 장소 : 인천학생교육문화회관 쓰리재홀
□ 관람대상 : 5세 이상
□ 관람료 : 학생무료, 일반 6,000원
□ 공연문의 : 인천학생교육문화회관 공연팀 ☎760-3457

기획전시



손끝으로 펼쳐는 세상 5인 컬트전

□ 장 소 : 인천광역시학생교육문화회관 2층 가운갤러리
□ 일 시 : 2014. 4. 9(수) ~ 4. 20(일)
□ 관 랐 료 : 무료
□ 전시 관람 문의 : 인천학생교육문화회관 운영팀 ☎760-3468
(학교별 단체 관람 예약 및 개별 관람 가능)

현장확인전 - 학이시습지

□ 장 소 : 인천광역시학생교육문화회관 2층 가운갤러리
□ 일 시 : 2014. 4. 30(수) ~ 5. 11(일)
□ 관 랐 료 : 무료
□ 전시 관람 문의 : 인천학생교육문화회관 운영팀 ☎760-3468
(학교별 단체 관람 예약 및 개별 관람 가능)

인천학생교육문화회관 / www.iecs.go.kr

인천상설공연장 www.bibapin.com

★★★★★
예민버려페스티벌
매진행렬

세상에서
가장 맛있는 공연!

**DELICIOUS MUSICAL
BIBAP**

2014. 2. 20~12. 31 **OPEN RUN**
TUE-SAT 8PM 인천중구문화회관

VIP 50,000원 | R석 40,000원 | S석 30,000원

예매 | 인터파크 1544-1555 문의 | 1644-1248

주최 | 인천광역시 | 후원 | 인천광역시관광협회 | 기획 | 리안 | 제작 | CJ E&M | PERSONA

2014 세평숲에서 놀자

세계평화의숲 참여 프로그램

기간 : 3월~11월
장소 : 인천 중구 운서동 세계평화의 숲
신청 : cafe/naver.com/wpforest
문의 : 070-8821-6154

유아'어린이 생태교육



유아 생태놀이
• 시기 : 매주 (화,목) 오전 10시
• 내용 : 놀이를 통해 숲을 오감으로 느끼는 활동
• 대상 : 유아/어린이 (단체)



그린리더 양성과정
• 시기 : 1기~4월 / 2기~9월 모집
• 내용 : 숲생태 체험 교육
• 대상 : 초등학생, 중학생
• 수료증 발급

자원 봉사 활동



토요 정기 자원활동
• 시기 : 2,4째주(토) 13시~16시
• 내용 : 나무심기 등 숲 가꾸기
• 대상 : 청소년 및 지역주민
• 자원봉사 시간 부여(1365연계)



기업 자원활동
• 내용 : 숲 가꾸기, 나무심기
• 대상 : 기업 임직원 단체
• 초록기금 후원, 봉사시간 부여
• 시기 : 상시 협의

봄'가을 숲 축제



함께 하는 돌봄, 봄 축제
• 시기 : 4월경 벚꽃이 만개할 때 (일차 추후 공지)
• 내용 : 함께 가꾸는 세평숲 숲체험의 장



숲을 통한 소통, 가을 숲 축제
• 시기 : 10월 (일차 추후 공지)
• 내용 : 숲,문화,예술이 결합된 지역주민 소통의 시간

가족 가드닝 프로그램

나도 세평숲 디자이너!



제1기 세평숲 가드너 가족 모집
• 대상 : 2인 이상 가족(성인 포함)
10가족 선착순 모집
• 시기 : 매월 2,4주 (토) 오전10시~13시
• 활동 : 세평숲 초화원, 영굴식물원 가드닝
• 혜택 : 봉사시간 인정, 가드닝 교육 제공

문화기획 프로그램



도토리 캠페인
도토리 분양(봄축제)
예쁘게 키워서 세평숲에 교육 심기

제2회 사진콘테스트

• 주제 : 세평숲의 자연과 사람
• 공모 : 4월~8월
• 시상식 : 10월 가을 숲 축제

세평숲에서 행복한 우리가족, 나만 아는 세평숲 명소... 세평숲과 얽힌 이야기를 담아 응모하시면 됩니다.

주관 | 세계평화의숲사랑들 | 후원 | 인천광역시 | Incheon Airport | 인천광역시 중구



인천종합문화예술회관공연



인천시립교향악단 335회 정기연주회 <2014 Piano & Pianist I>

- 공연일시 : 2014년 4월 1일(화) 오후 7시 30분
- 공연장소 : 인천종합문화예술회관 대공연장
- 관 람 료 : R석 1만원, S석 7천원, A석 5천원
- 예매문의 : 엔티켓 1588-2341
- 관람연령 : 8세 이상

인천종합문화예술회관 개관 20주년 기념 <시립예술단 합동공연>

- 공연일시 : 2014년 4월 8일(화) 오후 7시 30분
- 공연장소 : 인천종합문화예술회관 대공연장
- 관 람 료 : 초대(24일부터 인천광역시 홈페이지를 통해 선착순 접수)
- 예매문의 : ☎420-2784
- 관람연령 : 8세 이상

인천시립합창단 제139회 정기연주회 <연 * 다듬이 * 어랑>

- 공연일시 : 2014년 4월 10일(목) 오후 7시30분
- 공연장소 : 인천종합문화예술회관 대공연장
- 관 람 료 : 전석 1만원
- 예매문의 : 1588-2341
- 관람연령 : 8세 이상

인천시립무용단 제76회 정기공연 <아라의 서>

- 공연일시 : 2014년 4월 25일(금) 오후 8시, 26일(토) 오후 5시
- 공연장소 : 인천종합문화예술회관 소공연장
- 관 람 료 : R석 1만원, S석 7천원
- 예매문의 : 1588-2341
- 관람연령 : 8세 이상

커피콘서트Ⅳ 유지나의 씨네토코

- 공연일시 : 2014년 4월 16일(수) 오후 2시
- 공연장소 : 인천종합문화예술회관 소공연장
- 관 람 료 : 전석 1만5천원
- 예매문의 : 1588-2341
- 관람연령 : 8세 이상



인천평생학습관

www.ilec.go.kr

- 전 시 명 : '인천대학교 조형예술학부 part2'展
- 공 연 팀 : 인천대 조형예술학부 재학생
- 일 시 : 3. 24(월)~4. 1(화) 10:00~18:00
- 장 소 : 평생학습관 갤러리 「나무」, 「다숨」
- 관 람 료 : 무료
- 접수 및 문의 : 인천평생학습관 평생교육부 운영팀(☎899-1528)
- ※ 일요일, 공휴일 휴관

인천아트플랫폼

[기획전시] 첫 만남, 텅 빈 우정의 시작

- ◆ 행 사 명 : 인천아트플랫폼 2014년 5기 입주예술가 프리뷰전
- ◆ 전 시 명 : 첫 만남, 텅 빈 우정의 시작
- ◆ 전시일시 : 2014년 3월 6일(목) ~ 2014년 5월 31일(토)
- ◆ 장 소 : 인천아트플랫폼 A, B, H동
- ◆ 관 람 료 : 무료
- ◆ 참여작가 : 5기 입주예술가 (8개국 36개팀, 41명)
- ◆ 문 의 : ☎760-1003

[기획공연] 공동기획 2014 플랫폼 초이스

- ◆ 공 연 명 : 한국근대문학극장 - 술 권하는 사회, 탈출기
- ◆ 공연팀명 : Analog and Digital Theatre
- ◆ 공연일시 : 2014년 4월 5일(토)~4월 6일(일) 15:00
- ◆ 공연장소 : 인천아트플랫폼 공연장
- ◆ 티켓가격 : 일반 15,000원, 학생 7,000원
- ◆ 관람등급 : 전체 관람가
- ◆ 장 르 : 연극
- ◆ 소요시간 : 60분
- ◆ 문 의 : ☎760-1005



[기획공연] 공동기획 2014 플랫폼 초이스

- ◆ 공 연 명 : 길, 동무, 꿈 2014
- ◆ 공연팀명 : 칙칙폭폭 인형극단
- ◆ 공연일시 : 2014년 4월 12일(토) ~ 4월 13일(일) 12:00, 18:00
- ◆ 공연장소 : 인천아트플랫폼 공연장
- ◆ 티켓가격 : 무료
- ◆ 관람등급 : 전체 관람가
- ◆ 장 르 : 인형극 외
- ◆ 소요시간 : 120분
- ◆ 문 의 : ☎760-1005



[기획공연] 공동기획 2014 플랫폼 초이스

- ◆ 공 연 명 : 런닝머신
- ◆ 공연팀명 : 프로젝트 남김
- ◆ 공연일시 : 2014년 4월 26일(토) ~ 4월 27일(일) 토 17:00, 일 15:00
- ◆ 공연장소 : 인천아트플랫폼 공연장
- ◆ 티켓가격 : 5,000원
- ◆ 관람등급 : 7세 이상
- ◆ 장 르 : 오디오 퍼포먼스
- ◆ 소요시간 : 60분
- ◆ 문 의 : ☎760-1005

[교육사업] 인천아트플랫폼 꿈다락 토요문화학교_아우름프로그램

- ◆ 행 사 명 : 2014년 토요창의예술학교 1기 '이야기 실험실'
- ◆ 교육기간 : 2014년 3월 15일(토) ~ 2014년 5월 17일(토)
- ◆ 교육장소 : 인천아트플랫폼 G동
- ◆ 참여작가 : 5기 입주예술가 (이하람, 김준, 노기훈, 정지현, 최영, 백승기)
- ◆ 참여대상 : 인천시 초등학교생 (※ 온라인을 통한 모집으로 진행됩니다.)
- ◆ 문 의 : 760-1003

트라이볼 4월 문화행사

트라이볼 2014 송도 어린이 축제

- ◆ 행 사 명 : 트라이볼 2014 송도 어린이 축제
- ◆ 행사기간 : 2014년 4월 26일(토) ~ 2014년 4월 27일(일)
- ◆ 행사장소 : 복합문화공간 송도 트라이볼
- ◆ 시 간 : 오전 11시 ~ 오후 5시
- ◆ 프로그램 : 아동극, 인형극, 영상상영, 그림대회, 전시·체험프로그램 등
- ◆ 관 람 료 : 무료
- ◆ 문 의 : 760-1014

트라이볼 2014 시즌 프로그램

- ◆ 프로그램명 : 트라이볼 2014 시즌 프로그램
- ◆ 공 연 일 시 : 2014년 4월 13일(일) 오후 5시
- ◆ 공 연 장 소 : 복합문화공간 송도 트라이볼
- ◆ 프 로 그 램 : 재즈 콘서트
- ◆ 관 람 료 : 10,000원(미정)
- ◆ 문 의 : 760-1014



칠면으로 꽃핀 예술혼, 극작가 진우촌



인천시 중구 개항로 63-2(경동 238번지)에 위치한 애관극장, 지금은 멀티플렉스 영화관으로 재개관 했지만 1920년대 이곳에서는 '칠면구락부' 즉 우리나라 연극사에 한 획을 그은 극작가 진우촌(秦雨村·1904~1953)과 연출가 정암, 무대장치가 원우전 등이 모여 있던 곳으로 유명하다.

인천의 소중한 문화인물인 극작가 진우촌의 본명은 종혁(宗赫)이다. 한국 근대연극사에서 '특이한 극작가'로만 기억되고 있는 진우촌. 1920년대 인천지역 문화운동을 이끈 인물 중의 한 사람인 진우촌은 인천지역 배재학교 출신들의 모임인 인배회는 물론 경인기차통학생회, 제물포청년회, 노동단체의 하나인 인천소성노동회와 카프의 문예노선을 따르는 유성회에도 참여했다.

또 진우촌은 시, 소설, 희곡 등 다양한 장르의 문필활동을 하면서 한편으로 '칠면구락부'와 같은 연극모임을 만들어 작품을 상연했으며 『습작시대』를 발간했다. 1923년 『개혁신』과 『시들어가는 무궁화』가 『동아일보』의 현상공모에 연속으로 당선되었고 이어서 1925년 『조선문단』에 『구가정의 끝날』 등의 작품을 발표했다.

그의 보통학교 재학기록은 현재로서는 찾을 수 없지만 14세 되던 1918년 서울 배재학당의 4년제 본과에 입학했고 1922년 졸업했다. 1923년 인천에서는 인천에 거주하는 배재학당들의 모임으로 인배회가 결성됐고 이에 앞서 경인기차통학생 친목회가 활동하고 있었다. 1920년을 전후로 시작된 이들 경인기차통학생 친목회는 이후 한용단, 제물포청년회 등의 설립으로 이어졌다. 당시 구성원들이 인천의 문화운동을 주도했다.

진우촌은 경인기차통학생회와 인배회는 물론 1923년에 결성된 제물포청년회에도 속해 있었다. 이들 단체들은 각종 연예 대회의 개최 등 주로 문화 활동에 중심을 두고 활동하고 있었으며 그 중 소인극 공연은 매우 중요한 사업 중 하나였다. 또 진우촌은 인천의 대표적인 노동단체의 하나인 인천소성노동회에도 가담했다. 1923년 창립된 인천소성노동회는 인천의 무산 대중을 중심으로 활발한 사회·문화 활동을 전개해 창립 1년 만에 회원 1천200명을 자랑하게 됐으며 1924년 4월 인천공회당에서 총회를 열어 노동총동맹회로 조직이 개편된다. 여기에서 진우촌은 3명의 선전부 위원 중 한 명으로 선출됐다.

그리고 등단 후인 1925년 12월 진우촌은 이비도, 박형남 등과 인천유성회를

조직한다. 조직 강령에 '본회는 민중예술을 본위로 하되 더욱 프로 문학의 건전을 도모한다'고 한 것으로 보아 1925년 결성된 조선프로레타리아예술가동맹(KAPF)의 문예노선을 따르고 있었던 것 같다.

그러나 진우촌은 그다지 두드러지는 활동은 펼치지 못한 것으로 보여 진다. 1926년 진우촌은 정암, 원우전 등 연극인으로 유명한 이들과 칠면구락부를 결성해 골즈위디의 『승리자와 패배자』 등의 작품을 상연했고 1927년에는 문예지 『습작시대』의 편집 및 발행 책임을 맡는다. 인천 지역에서 발간된 최초의 문예지인 『습작시대』의 창간호에는 주요한, 김동환, 박팔양, 엄홍섭 등 이 시기의 주요 문사들의 글이 실려 있다. 이를 보면 1920년대 진우촌은 인천에서 활발하게 활동했음을 알 수 있다.

1923년 5월 진우촌은 『동아일보』 일천호 기념 작품 공모에 『개혁』이 당선되어 등단한다. 이 때 동화 부문에 『의좋은 삼남매』도 아울러 당선됐고 이어서 9월 물산장려운동의 일환으로 『동아일보』에서

실시한 작품공모에 『시드러 가는 무궁화』도 당선된다. 1925년 2월에는 초기 작품 중 대표작이라 할 수 있는 『구가정의 끝날』을 발표했고 1926년 5월 31일과 6월 3일 두 차례에 걸쳐 『동아일보』에 『보옥화』라는 동화를 게재했으며 1925년 7월에서 1926년 10월에 이르는 기간에 14편의 시를 『동아일보』에 발표하기도 했다.

그러나 진우촌은 1929년 인천에서 발간된 문예지 『습작시대』이후 근 10년 동안 활동을 보이지 않는다. 진우촌이 다시 나타난 것은 1938년. 극단 낭만좌가 셰익스피어 『햄릿』 1막을 각색한 『묘지』로 『동아일보』 주최의 제1회 연극경연대회에 참가했는데 이 작품을 각색한 사람이 진우촌이었다.

낭만좌가 해산된 이후 진우촌은 1943년 동양극장에서 『왕소군』을, 1944년 현대극장에서 『뇌명』을 상연했고, 이는 현대극장의 후신 극예술협회에서 1948년 다시 상연 된다. 1946년에는 극단 청담에서 『보검』이란 작품을 상연하기도 했다.

해방 후 진우촌은 동양극장의 청춘좌와 좌파성향의 자유극장에 가담한다. 자유극장은 개관작으로 진우촌의 『망향』을 상연했고, 이는 『두뇌수술』로 개재되어 『신문예』창간호(1945년 12월)에 실렸다. 그러나 1946년 3월 우익문인의 집결처였던 전조선문필가협회가 결성되었을 때 그 대회를 공지하는 기사의 추천회원 명단에도 진우촌의 이름이 올라있다.

극단활동 주력하며 문필, 잡지편집, 노동운동 ... '섬없는 열정' 근대 연극의 '씨'를 뿌리다

우리말어원

아니꼽다

본 뜻

‘눈썹이 시다’는 뜻으로 아니꼽다는 본래 장(臟)을 나타내는 ‘안’이라는 말과 굵은 것을 나타내는 ‘곱다’라는 말이 합쳐진 것이다. 그러므로 뜻대로라면 ‘장이 뒤틀린다’는 뜻이다.

바뀐 뜻

비위가 뒤집혀 토할 듯하다는 말로서, 같잖은 짓이나 말 때문에 불쾌하다는 뜻이다.

보 기

그 사람 승진했다고 거들먹거리는 걸 보면 아니꼬워서 못 살겠다니까.



독자마당

당신이 떠날 준비를 하네요. 신명호



당신이 떠날 준비를 하네요.
서늘 퍼런 칼날 추위를 접고
오래전 그랬듯이 당신은
떠나가네요. 어느새 창밖에는
눈발이 천지를 뒤덮고,
삶을 추스리며 가슴 한켠을
열어 제쳐 하얀 대지를 녹여

아직 못다한 설야를 그리며
청빛 향기가 도사리고 있다.
겨울의 묵은때를 훌랑 벗겨
새 풀웃으로 갈아 입혀 가녀린
허리로 하늬바람에 춤추는
당신을 기다립니다.



중구 구민정보화교육생 모집

- **모집기간** : 3. 31(월)10:00~4. 3(목)18:00
- **모집대상** : 중구 구민(중구 관내에 한함)
- **모집인원** : 오전 - 스위시로 만드는 영상편지(20명)
오후 - 컴퓨터첫걸음(20명)
- **신청방법** : 선착순 방문접수(전화접수 불가)
- **교육장소** : 중구청 전산교육장(서별관3층)
- **교육일정**

기 간	대 상	교육과정	교육시간
4/7~4/25(3주)	중구 구민	스위시로 만드는 영상편지	10시~12시
4/7~4/25(3주)	중구 구민	컴퓨터 첫걸음	14시~16시

※ 3. 31일(월) 10:00부터 선착순 방문접수

중구청 홍보체육진흥실 정보통신팀 ☎760-7094

2014년 개별주택·공동주택 가격(안) 열람 및 의견제출 안내

■ 열람

기 간: 2014년 3월 11일~3월 31일

열람대상: 개별주택(단독·다가구·다중 등), 공동주택(아파트·연립·다세대)

열람장소

- 개별주택 : 중구청 세무과, 영종출장소, 용유출장소 또는 각동 주민센터 및 인터넷 홈페이지 인천시전자납부시스템 (<http://etax.incheon.go.kr>)
- 공동주택 : 중구청 세무과, 영종출장소, 용유출장소 또는 각동 주민센터 및 국토교통부 인터넷 홈페이지(www.molit.go.kr), 콜센터(☎1661-7821)

■ 의견제출

기 간: 2014년 3월 11일~3월 31일

제출자: 공시대상 주택의 소유자 및 법률상 이해관계인

제출방법

- 개별주택 : 중구청 세무과, 영종출장소, 용유출장소 또는 각동 주민센터 방문 또는 팩스 제출 인천시전자납부시스템(<http://etax.incheon.go.kr>)내 의견제출서 작성 제출 (※인터넷 접수 가능)
- 공동주택 : 국토교통부 인터넷 홈페이지(www.molit.go.kr), 중구청 세무과, 영종출장소, 용유출장소 또는 각동 주민센터에 비치되어 있는 의견제출서를 세무과 또는 한국감정원 인천지점(전화:437-6771, 팩스:437-6779)에 우편·방문 또는 팩스로 제출

■ 의견제출에 대한 처리

의견제출 사항에 대하여는 가격산정 적정여부를 재조사·검증한 후 그 결과를 개별 통지

■ 향후 추진일정

- 2014. 4. 1~4. 11 : 의견제출가격 검증
- 2014. 4. 30 : 주택가격 결정·공시
- 2014. 4. 30~5. 29 : 주택가격 이의신청서 접수

스마트폰 중독예방 집단상담 / 스마트한 스마트폰 유저되기

중구건강가정지원센터에서는 초등학교 고학년 자녀들을 대상으로 스스로 스마트 미디어사용을 컨트롤 하는 레알스마터로 성장할 수 있도록 집단상담프로그램을 진행합니다.



- **일시** : 2014년 4월 4일(금)~4월 29일(화) / 매주 화, 금 / 총 8회
- **장소** : 중구건강가정지원센터 집단상담실
- **대상** : 중구 한부모가족 자녀 중 초등학교 고학년(선착순 8명)
- **내용** : 스마트폰 중독 자가진단을 통해 자신의 스마트폰 사용습관을 정확히 인식, 스마트폰 사용 조절방법 습득.
또래집단과의 정서적 유대감 형성, 스트레스 대체활동을 통해 친밀감 UP!
- **신청기간** : 2014년 3월 17일(월)~4월 3일(목)
- **신청방법** : 온라인/오프라인 접수(참가비 무료)
- **연락처** : 가족지원팀 ☎763-9337

2014년 상반기 민방위 기본교육

■ 지역 및 직장대 민방위대원

교육일시	시 간	교육장소	민방위대	대상인원명	비 고
총 계				4,433	
4. 9(수)	14:00~18:00	인천국제공항공사강당	인천국제공항공사외 7	190	1년차
4.10(목)	09:00~13:00	중구 민방위교육장	연안동, 신흥동, 율목동	252	"
4.11(금)	14:00~18:00	중구 민방위교육장	신포동의 13(지역 및 직장)	267	"
4.15(화)	14:00~18:00	중구 민방위교육장	신포동, 율목동	239	2~4년차
4.17(목)	09:00~13:00	중구 민방위교육장	도원동, 신흥동	246	"
4.21(월)	14:00~18:00	인천국제공항공사강당	인천국제공항공사외 13	557	"
4.25(금)	14:00~18:00	중구 민방위교육장	연안동, 북성동	235	"
4.28(월)	09:00~13:00	중구 민방위교육장	동인천동, 송월동	224	"
4.29(화)	14:00~18:00	중구 민방위교육장	중구청, 신흥동, 선광	268	"
4.30(수)	09:00~13:00	중구 민방위교육장	광성중고교 외 26	212	"
5.8(목)	14:00~18:00	영종하늘문화센터강당	영종동, 운서동, 용유동	420	1년차
5.9(금)	14:00~18:00	영종하늘문화센터강당	영종동	350	2~4년차
5.12(월)	14:00~18:00	영종하늘문화센터강당	영종동, 용유동	450	"
5.14(수)	14:00~18:00	영종하늘문화센터강당	운서동	523	"

중구청 안전관리과 민방위재난팀 ☎760-7817



2014 (제17회) 인천 아시아 경기대회

- **개최기간** : 2014년 9월 19일(금)~10월 4일(토)
- **장 소** : 인천광역시 일원(일부 중목 인근도시 분산 개최)
- **참가규모** : 45개국 20,000여명(선수 및 임원 13,000 / 방송보도 등 7,000)
- **운영요원** : 30,000여명
- **주 최** : 아시아올림픽평의회(OCA-Olympic Council of Asia)
- **주 관** : 2014인천아시아경기대회조직위원회(IAGOC)
- **경기종목** : 36개(올림픽종목 28개, 비올림픽종목 8개)

대회 엠블럼



대회 마스코트



홈페이지: <http://www.incheon2014ag.org>



2014(제11회) 인천장애인아시아경기대회

- **개최기간** : 2014년 10월 18일(토)~10월 24일(금)
- **장 소** : 인천광역시 일원(일부협력도시 분산개최)
- **참가규모** : 42개국 6,000여명(선수 4,500 / 임원 1,500)
- **주 최** : 아시아장애인올림픽위원회(APC)
- **주 관** : 2014인천장애인아시아경기대회조직위원회(IAPGOC)
- **경기종목** : 23개(올림픽종목 19개, 비올림픽종목 4개)

엠블럼



마스코트



홈페이지: <http://www.incheon2014apg.org>

체납액 자진납부의 달 운영

2014년 3월~4월은 상·하수도요금 체납액 자진납부의 달입니다. 미납자에 대한 집중적인 정수처분, 폐전 및 재산압류 등 행정처분을 실시합니다. 시민여러분께서는 상·하수도요금의 체납여부를 미리 확인하시고, 기한 내에 납부하시기 바랍니다.

- 특별정리기간 : 2014. 3. 1~4. 30
- 행정처분대상 : 체납액 미납 수용가
- 행정처분내용 : 정수처분(급수중단) 및 재산압류 등

요금 납부방법 안내

- 인터넷납부 : <http://giro.or.kr> 또는 <http://etax.incheon.go.kr> 에서 납부
- 무통장입금 : 고지서에 기재된 신한은행 가상전용입금계좌로 납부
- OCR납부 : 금융기관 방문 후 「창구」 및 「공과금수납기」 이용 납부
- 신용카드(신한카드)납부 : <http://etax.incheon.go.kr> 에서 납부

상수도사업본부 중부수도사업소 <http://waterworksh.incheon.kr>(☎720-3320)

2014년 상설 “비밥” 공연 관람자 할인 음식점



“비밥”공연 관람권을 제시하시면 음식요금을 할인해드립니다.

- 기간 : 2014. 4. 1 ~ 12. 31
 - 대상 : 할인음식점 21개소
- 중구청 위생과 위생관리팀 ☎760-6467

연번	업소명	도로명(소재지)	전화번호	주메뉴	할인율
1	가 조	중구신포로46번길31(내동)	772-6118	등심구이,오겹살,양구이	5%할인
2	금 촌	중구우현로90번길19-1(인현동)	772-9324	곰창전골,곰창구이,부대찌개	5%할인
3	금초밥	중구영종대로100202호(운서동)	752-3345	초밥,회,탕	10%할인
4	단해	중구영종대로120,202-1(운서동)	746-1472	단해정식,장어정식,오리쌈밥정식	10%할인
5	돈벼어천가	중구개항로53번길10(내동)	777-1300	돼지왕갈비,갈비탕,한우버섯불고기	5%할인
6	명동보리밥	중구신포로401층(내동)	763-3392	보리밥정식,해물칼국수	10%할인
7	미소맛집	중구신포로23-49(중앙동3가)	765-5366	곰바섯돌솥밥,오리백숙,백반	10%할인
8	백아한우 전문점	중구 신포로 27번길 34(관동2가)	763-5707	등심,불고기,김치찌개	10%할인
9	복이 가득한집	중구축죽대로86번길281층(항동7가)	885-0891	복매운탕,복치찌,복사시미	5%할인
10	본가대박집	중구홍예문로98번길9,1층(인현동)	765-5684	삼겹살,냉면	10%할인
11	서울횃집	중구월미문화로23(북성동1가)	762-2604	생선회,우럭매운탕,해물칼국수	10%할인
12	신성복집	중구인종로63번길41(신흥동3가)	883-1788	북요리코스,복매운탕,북튀김,북감질무침	10%할인
13	신천지	중구 차이나타운 59번길(선린동) 1,2,3층	746-1291	짜장면,하얀뽕빵,전기밥	10%할인
14	신포 화로구이	중구신포로27번길16(관동3가)	777-0099	갈비,삼겹살	5%할인
15	쏘렌토	중구신포로46번길3(내동)	763-5125	쇠고기그릴스테이크,씨푸드스파게티,곤줄라피자	15%할인
16	예전	중구월미문화로43-2(북성동1가)	772-2256	정식,스파게티,렐레미농스케이크	식사10%할인
17	월미관	중구월미문화로23-1(북성동1가)	772-1640	해물칼국수,간이일식	식사10%할인
18	장터활어횃집	중구 월미로 20(북성동1가)2층	772-7171	광어,우럭회,우럭탕,꽃게탕	10%할인
19	제주 솥뚜껑 삼겹살	중구 신포로 31번길 6(관동3가1)	772-0062	제주생삼겹살,버섯치돌전골,부대찌개	10%할인
20	하늘애찬	중구운남동로38-28(운남동)	752-5292	진흙구이,충조전압탕,오리불고기	10%할인
21	홍능화로구이	중구 제물량로 166번길 1-21	761-8592	생등심꽃살,등갈비배우,황제살	5%할인

사전투표제



제43회 전국소년체육대회 개최

대회개요

- 대회명칭 : 제43회 전국소년체육대회
- 기 간 : 2014년 5월 24일(토)~5월 27일(화) (4일간)
- 장 소 : 문학경기장 등 43개 경기장
- 경기종별 : 초등부, 중등부
- 참가인원 : 17,000여명 (선수 12,000명 / 임원 5,000명)
- 주최/주관 : 대한체육회 / 인천광역시, 교육청, 체육회
- 대회구호 : 몸도 튼튼! 마음도 튼튼! 나라도 튼튼!
- 경기종목 : 33개

경기장 시설 현황

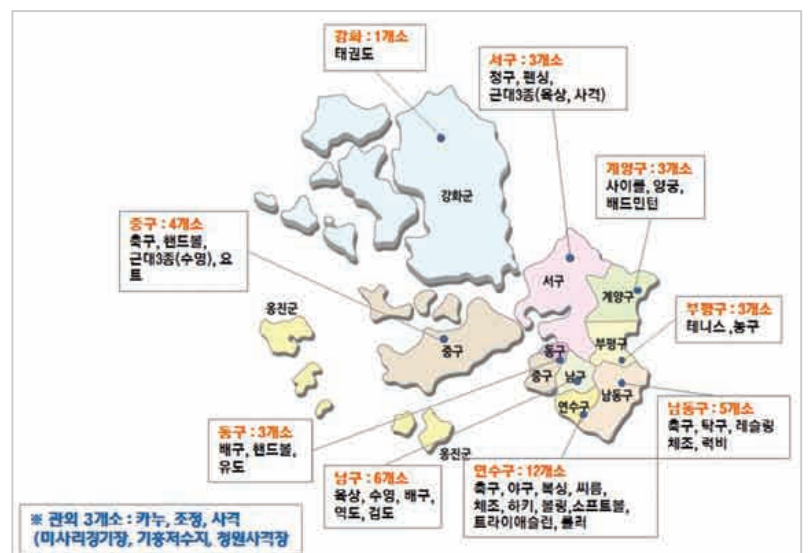



2014 몽골 『인천 희망의 숲』 조성 자원활동단 모집

자원활동 함께 떠나요~

- **주 최**: 인천광역시(* 시행/모집기관 : 인천녹색환경지원센터)
- **기 간**: 2014. 5. 14(수) ~ 18(일), 3박 5일
- **방문국 및 자원활동지역**: 몽골(Mongolia) / 불간아이막(道) 다신칠링섬(郡)
- **조림규모**: 14ha, 13,000본(자원활동 중, 약 2,000본 식재, 구덩이 굴착 예정)
- **주요 프로그램** ※ 학생의 경우, 15(목)~16(금), 2일 현장체험학습 신청 후 참여
 - 14일(수): 오후 5시 인천공항 집결 후, 오후 7시55분 몽골 공항으로 출발
 - 15~16일(목~금): 다신칠링섬 조림장 식목활동(구덩이 굴착, 나무심기, 거름 및 물주기), 양국 청소년 간 문화교류행사 * 현지 주민 참여형 자원활동 실시
 - 17일(토): 몽골 현지 사막 및 문화체험 후, 밤 11시55분 인천공항으로 출발
 - 18일(일): 새벽 3시50분 인천공항 도착 후 해산

자원활동단 모집

- **신청기간**: 2014. 3. 10~2014. 4. 9(1개월간)
- **모집인원**: 50명 ※ 초등학생은 보호자 동반 시 참여 가능
 - 학생: 25명(모집인원 초과 시 추첨을 통해 선발) ※ 학생(초,중,고,대학생 포함)
 - 일반: 25명(경비 자부담)
- **참가경비**: 1,500,000원 예정(항공, 숙박, 현지체제비, 비자, 여행자보험 등 포함)
 - ※ 학생은 50% 범위 내 지원예정, 현재 환율기준, 환율변동 또는 유류세 인상 등에 따라 변경될 수 있음
 - ※ 신청 시 참가비의 10% 납부, 참가 취소 시 공정거래 위원회에서 제정한 '국외여행 표준약관'에 의해 환불
- **신청방법**: 참가신청서 1매 제출(관련서식 홈페이지 탑재), FAX 또는 E-mail 접수
- **참고사항**
 - 몽골 출국일 기준 여권 만료일 6개월 이상 확인
 - 참가자 모집마감 후 항공권 예약 시(여권 사본 제출), 비자발급 시(여권원본, 사진 2매 제출)
 - 해외 자원봉사활동 확인서 발급
 - 참가경비 납부 및 기타 안내 등은 참가자 모집마감 후 공지를 통해 안내



(인천녹색환경지원센터) Tel. 851-8861 Fax. 851-8862

• 이메일: jhj@igec.re.kr • 홈페이지: www.igec.re.kr • 블로그: blog.naver.com/ihopeg

불법(위법)건축물 양성화 기준 및 절차

특정건축물 정리 대상 및 절차

- **시행시기**: 2014. 1. 17~2015. 1. 16(1년간)
 - ※ 접수기간: 2014. 1. 17~2014. 12. 16(11개월)
- **특정건축물의 정의**
 - **특정건축물**: 건축법 제11조 또는 제14조에 따라 건축허가를 받거나 신고를 하여야 하는 건축물을 허가나 신고를 하지 아니하고 건축하거나 대수선한 건축물 또는 허가·신고하고 제22조 규정에 따라 사용승인을 받지 못한 건축물
 - **주거용 특정건축물**: 특정건축물중 해당 건축물의 연면적의 100분의 500이상 주거용인 건축물
- **적용대상**: 2012년 12월 31일 이전 완공된 주거용 특정건축물
 - 단독주택 연면적 165㎡이하 • 다가구주택 연면적 330㎡이하
 - 다세대주택 세대당 전용면적 85㎡이하
 - ※ 예외지역 :- 「도시 및 주거환경정비법」에 의한 정비구역, 「도시개발법」에 의한 도시개발구역 (다만, 해당 사업의 추진에 지장이 없는 경우에는 양성화 가능)
 - 각각의 개별법령에서 규정하는 도시계획시설부지, 개발제한구역, 접도구역, 보전산지, 군사기지 및 군사시설보호구역, 상습재해구역, 환경정비구역
- **양성화 조건**
 - 자기 소유의 대지(사용승낙 받은 대지포함) 또는 국·공유지(처분에 제한이 없을 것)에 건축한 건축물
 - 건축법 제44조(대지와 도로의 관계), 제46조(건축선의 지정) 및 제47조(건축선에 따른 건축제한)에 적합.
 - 구조안전, 위생, 방화, 도시계획사업의 시행 및 인근 주민의 일조권 향유에 현저한 지장이 없는 건축물

양성화 절차

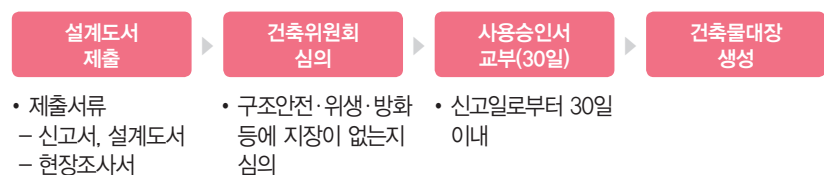

※ 이행강제금 부과 사실이 없거나 추가 위반사항이 있을 경우 「건축법」 제80조에 따라 산정한 이행강제금에 해당하는 과태료 부과·징수

중구청 건축과 주택건축팀 ☎760-7481~5

2014년 주민등록 일제정리

2월 27일부터 4월 30일까지 2014년 주민등록 일제 정리가 실시 됩니다.

정리대상

- 거주불능장소에 대한 사실조사
- 거주지 변동 후 미신고자 및 부실신고자에 대한 사실조사
- 각종 사유로 주민등록 말소된 자 및 거주불명등록된 자(舊 직권말소자)의 재등록
- 사실조사 결과에 따라 주민등록 신고사항과 상이한 자는 직권정리 될 수 있으며, 동 기간 동안 거주불명등록자 등의 과태료 부과 대상자가 자진신고를 하는 경우 최고 주민등록 과태료를 3/4까지 경감 조치하고 있습니다.
- 또한 이번 주민등록 일제정리를 통해 금년에 실시되는 6.4 지방선거를 완벽히 지원하고, 주민등록사항과 실제 거주사실을 정확히 일치시켜 주민 편의 증진 및 행정효율성을 제고시키고자 합니다.

중구청 민원여권과 민원여권팀 ☎760-7272

제6회 전국동시지방선거 대비 및 도로명주소 체계의 정착을 위해 신분증에 도로명주소 스티커를 부착해 드립니다.

- **기간**: 연중
- **장소**: 가까운 주민센터
- **문의**: 중구청 총무과 행정여론팀 ☎760-7162
중구청 민원여권과 민원여권팀 ☎760-7272

2014년도 적십자회비 모금 납부

어려울수록 더욱 가치있는 나눔-적십자회비

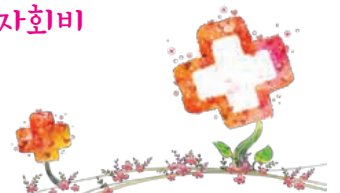

- **모금목표액**: 중구 140,462천원
- **모금기간**: 2013. 12. 10 ~ 2014. 12. 9
[추가 집중모금기간: 2014. 2. 6 ~ 2. 28]
- **납부권장금액**
 - 세 대 주: 8,000원 ~ 20,000원 (재산세별 차등고지)
[제외대상: 국민기초생활수급자, 장애인 세대주, 만20세 미만 70세 이상 세대주, 적십자 후원회원, 국군회비 납부자]
 - 개인사업자: 30,000원 ~ 50,000원 (고소득 직종, 기타구분)
 - 법인사업자: 50,000원 ~ 700,000원 (1군~5군 차등고지)
 - 단체(종교, 학교 등): 30,000원 ~ 100,000원
- **납부 방법**
 - 금융기관 이용: 지로창구, 무인공과금수납기 및 현금자동입출금기(CD/ATM)
 - 휴대폰(ARS) 납부: 1577-8010번으로 납부
 - 입금전용 지정계좌로 송금: '입금전용지정계좌'로 텔레뱅킹이나 인터넷뱅킹
 - 편의점 이용: 훼미리마트, GS25, 세븐일레븐, 미니스톱, 바이더웨이
 - 인터넷 이용: 금융결제원 지로사이트(www.giro.or.kr), 적십자 홈페이지(www.redcross.or.kr)-신용카드, 휴대폰결제, 온라인 계좌이체
- **적십자회비 세제혜택**
 - 개인 및 개인사업자: 소득세법 제34조에 의한 법정기부금으로 전액(100%) 소득 공제를 받을 수 있음
 - 법 인: 법인세법 제24조에 의한 지정기부금으로 연간 소득금액의 50% 범위 내에서 전액 손금산입이 가능함

대한적십자사 인천광역시지사 ☎810-1316~8

중구청 총무과 행정여론팀 ☎760-7163

중구인터넷방송 http://tv.icig.go.kr

중구뉴스가 달라졌습니다!

일주일에 2번! 빠르게 뉴스를 전합니다!
주민에게 꼭~ 필요한 소식을 전합니다!

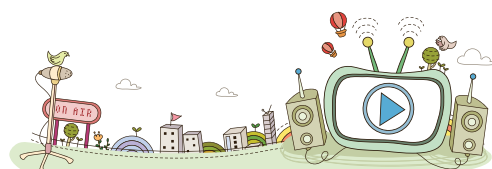

2014 인천근대개항거리문화제 개최



오는 4월 26일과 27일 이틀 동안 “아름다운 중구”라는 주제로 대한민국 근대개항 모습이 간직되어 있는 제물량로 일대 자유공원 일원에서 “2014 인천근대개항거리문화제”를 개최합니다.

구민참여 창작공연, 우리 전통문화공연, 중구 어제와 오늘 사진전, 체험행사, 근대개항 문화체험, 아트프리마켓, 개항장 문화지구 콘서트 등 다채로운 행사 및 즐길거리가 가득한 2014 인천근대개항거리문화제에 많은 참여 바랍니다.



행사명 2014 인천근대개항거리문화제
주 제 “아름다운 중구”
행사일시 2014. 4. 26일(토)~4. 27(일)
장 소 자유공원

- 주 최 : 인천광역시 중구
- 주 관 : 인천중구문화원
- 주요행사 : 구민참여 창작공연, 우리 전통문화공연, 중구 어제와 오늘 사진전, 체험행사, 근대개항 문화체험, 아트프리마켓, 개항장 문화지구 콘서트 등
- 문 의 : 중구청 문화예술과 문화예술팀 ☎760-6443

국민 모두가 공공외교관

“기획에서 실행까지 내가 다 하는 공공외교 프로젝트 공모”

2014.3.1 ~ 4.30

공모 주제

- 외국인들에게 우리나라에 대한 올바른 인식과 이해를 증진시킴으로써 우리의 국가 이미지와 국가 브랜드를 높일 수 있는 공공외교 사업 (해외 사업도 가능)
- 여타 국제교류 및 국제협력 증진사업

참여 대상

- 대한민국 국민이면 누구나 개인 또는 팀을 구성하여 참여 가능 [개인보다 팀을 구성하여 참여하는 방안 권장]

접수 방법

- 지원신청서 및 관련 첨부 자료를 공공외교포털 (www.publicdiplomacy.go.kr) ‘국민 모두가 공공외교관’ 공모 배너에 업로드 [자세한 사항은 상기 포털 및 외교부 홈페이지 (www.mofa.go.kr) 참조]

세부 일정

2014.3.1 ~ 4.30	공모 및 지원서 접수
2014.5월 중	공모심사 및 결과 발표
2014.6 ~ 11월	프로젝트 수행
2014.12월	프로젝트 수행 결과 발표회

지원 내역

- 응모자가 프로젝트의 모든 기획·홍보·실행을 일체 담당하고, 외교부가 프로젝트 수행에 필요한 경비를 개인 또는 팀별 최대 3천만원까지 지원 [프로젝트 예산 신청 규모 및 공모 심사 결과에 따라 최종 지원액 조정 가능]

문의처

- 외교부 문화외교국 공공외교정책과 TEL. (02) 2100-7543



외교부
Ministry of Foreign Affairs

약속해요~소소심 을 잊지 않겠다고!



소
화
기



안전핀 뽑기



화재지점으로
호스항하기



손잡이 꼭 잡고
분사

소
화
전



노즐꺼내기



화재지점 가까이
호스대기



소화전밸브
개방하기

심
폐소생술



의식확인하기



가슴압박
30회와



인공호흡
2회를 반복

농업경영체 등록과 쌀·밭·조 건물관리 직분증 통합신청



제작: 문화체육관광부 정책이벤트과 ☎ 044-203-2922 / 자료제공: 농림축산식품부 농가소득안정추진단 ☎ 044-201-1779