



꽃 / 철쭉



나무 / 해송



새 / 갈매기

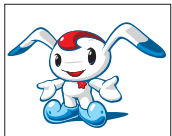

캐릭터 / 율디



인천

중구소식

vol. 159 2014. 05. 20

구 정 구 호

역사문화 중심도시!
비상하는 관광중구!



인천광역시 중구

| 발행인 중구청장 | 편집 홍보체육진흥실 | 주소 인천광역시 중구 신포로 27번길 80(관동1가 9) | 전화 032)760-7120 | 팩스 032)760-7129 | 월간 비매품



'세월호 침몰사고 실종자분들의 귀환과 희생자 여러분의 명복을 빕니다'



소무의도에서 바라본
소무의인도교 전경



제17회 인천아시아경기대회 '14.09.19 ~ 10.04
인천장애인아시아경기대회 '14.10.18 ~ 10.24

CONTENTS

- 02~03 특집기획 - 즐거운 중구 여행가이드 V
- 04 우리동네 이모저모 & 의회
- 05 종합
- 06 보건소 소식
- 07 도서관 소식
- 08 생활정보

- 09 알아두면 좋은 관련기관
- 10~11 문화예술
- 12 쉼터
- 13~15 알림마당
- 16 게시판



twitter.com/icjunggu



www.facebook.com/icjunggu

홈페이지 : www.icjg.go.kr

중구인터넷방송국 홈페이지 : http://tv.icjg.go.kr

즐거운 중구 여행가이드 V (맛기행)



동인천 삼치거리

삼치와 막걸리 한 사발에 추억

동인천역의 맞은편 골목으로 들어가 조금만 올라가면 마치 장군의 동상이라도 되는 듯 '동인천 삼치거리'라는 간판이 서 있다. 그 간판을 시작으로 오밀조밀 위치한 삼치집들이 모여 거리를 이루고 있다. 대한민국에서 유일한 삼치구이 거리인 동인천 삼치거리에는 삼치구이와 막걸리 한 잔에 회포를 풀 수 있는 곳으로 이 거리의 삼치구이는 특별한 양념이 없는데도 간이 적당히 배어 있어 안주감으로 최고다.

Tip

삼치는 지방 함량이 높은 편이나, 불포화지방산이기 때문에 동맥경화, 뇌졸중, 심장병 예방에 도움이 된다.

인천광역시 중구 전동 19번지 일원

대중교통 동인천역(1호선) → 건너편 2번출구 → 인천학생교육문화회관역



동인천 칼국수거리

구수한 보리밥과 함께 먹어보는
면발의 쫄깃함

동인천 용동에는 30년 이상 된 칼국수 집들이 모여있는 '칼국수 거리'가 있다. 대부분 작은 규모의 식당이지만 가정집 같은 아늑함과 오랜 세월 묻어나온 정겨움이 느껴지는 곳이기도 하다. 메인 메뉴인 칼국수, 칼만두, 만두 등을 먹기 전에 나오는 구수한 보리밥은 열무김치와 고추장에 비벼 한 입 떠 넣으면 그 맛에 고향의 향수를 느낄 수 있다.

Tip

신포시장내 전통 칼국수

신포시장 내에 80~90년대 학창시절을 보낸 학생들 사이에서 '신포동 칼집'으로 통하던 신포동 칼국수 골목이 있다. 그때 당시 칼국수 한 그릇에 300원, 곱빼기는 400원으로 수제비, 쫄면, 우무, 라면 등도 맛볼 수 있었다. 또 손님을 끌기 위해 칼국수집 입구에는 비디오 상영프로그가 적혀 있었고 학생들은 기호에 맞는 영화를 골라 볼 수 있게 되어 있었다.

인천광역시 중구 용동 144번지 일원

대중교통 동인천역(1호선) 대중교통 → 신포동 방면 약 100m(도보 15분)

인천 · 한국

최초 · 최고의 맛

쫄면

1970년대 초반 인천 중구 경동에 위치해 있던 광신 제면에서 냉면을 만들다가 우연히 한가닥 불거져 나온 굵은 국수 가락을 발견한 것이 쫄면의 탄생 배경이다. 처음 판매됐던 쫄면은 지금과는 약간의 차이가 있지만 고추장 양념으로 비벼 만들었다는 점에서 볼때 광신제면 앞 분식집에서 처음 선을 보인게 쫄면이라고 전해진다.



신포우리만두

1971년 인천 신포동에서 "우리집" 이라는 2평 남짓의 작은 만두가게에서 시작해 현재 여러 본점을 가지고 있다. 큰 특징으로는 만두피가 엄청 얇다.



사이다

사이다는 1905년 신포동 '인천탄산수제조소'에서 만들었다. 원래 사과와 브랜디, 설탕을 발효시킨 6%의 알콜음료였는데 점차 무알콜 탄산음료가 되었다. 탄산음료는 이산화탄소를 함유하고 있어 청량음료라고 한다.



닭강정

25년의 역사를 자랑하는 닭강정은 본래 잔치 음식으로 결혼, 돌잔치, 칠순 등에서 주로 쓰이던 음식이었다. 신포 닭강정도 처음엔 단체 주문만 받다가 인기가 많아지자 신포 시장에 가게 문을 열었고 개인 손님들에게 팔기 시작해 지금의 닭강정 집이 탄생하게 되었다.





서울



백고등 소리와 함께 맛보는
밴댕이회와 회무침

연안부두 밴댕이 회무침거리

연안부두 쪽으로 크고 작은 가게들이 줄지어 늘어서 있다. 그곳이 바로 북성동 밴댕이 회거리와 함께 인천 밴댕이회의 참 맛을 느낄 수 있는 또 하나의 회무침 거리이다. 밴댕이 회무침은 매콤하고 상큼한 맛으로 인해 남녀노소 가리지 않고 즐겨 찾는 음식이기도 하다. 연안부두 밴댕이 회무침거리는 바다의 정취를 맛보며 탁 트인 가슴을 함께 느낄 수 있는 곳으로 연안여객을 타고 오가는 많은 외부인들도 만날 수 있다. 배, 야채 등과 함께 버무려져 나오는 밴댕이 회무침과 갖은반찬과 야채, 신선한 해산물과 함께 넉넉한 인심으로 잘 알려진 곳이다.

📍 인천광역시 중구 항동 7가 60번지 일원

🚗 자가용 제1경인고속도로 →

종점에서 연안부두 방향 좌회전 후 사거리에서 우회전 → 연안부두



싱싱한 바다가 상 위로 올라온다!

연안부두 횡집거리

인천에서 가장 저렴하고 가장 맛있는 회를 맛 볼 수 있는 곳이 바로 연안부두이다. 종합어시장을 비롯해서 새로 조성되어 있는 국제여객 터미널 앞 길은 크고 작은 횡집들이 거대한 벨트를 이루고 있다. 종합어시장에서 그날그날 아침에 공수되는 다양하고 신선한, 양식되지 않은 활어회를 공수하여 맛 볼 수 있는 곳이기도 하다. 피로연이나 회갑연을 열어도 좋을 만큼 크고 넓은 곳에서부터 귀한 손님의 접대에 적당한 곳 그리고 가족단위 손님이 함께 단란하게 즐길 수 있는 곳까지 다양하다.

📍 인천광역시 중구 항동 7가 일원

🚗 자가용 제1경인고속도로 →

종점에서 연안부두 방향 좌회전 후 사거리에서 우회전 → 연안부두



이 맛이 바로 짜장면의 원조!

북성동 원조 짜장면거리

‘짜장면’은 인천이 만들어 낸 ‘원조’가운데 전 국민적으로 전폭적인 사랑을 받고 있는 메뉴이다. 개항 이후 인천에 청인 거주 지역이 생기고 그들의 음식도 전해지게 되었는데, 이때 청인들은 부두 근로자들을 상대로 싸고 손쉽게 먹을 수 있는 음식을 개발하게 되었다. 볶은 춘장에 국수를 비벼먹는 짜장면은 이렇게 탄생했다. 짜장면이라는 이름으로 음식을 처음 팔기 시작한 곳은 ‘공화춘(共和春)’으로 알려져 있다. 1905년 문을 열었던 이 집은 현재도 건물의 자취가 남아있고 2010년 ‘짜장면박물관’으로 조성되었다.

Tip

짜장면은 1883년 개항 이후 인천에 중국인들이 몰려오면서 이들을 대상으로 한 중국음식점이 생기게 되었고, 그 중 하나인 공화춘은 인천 부두 근로자와 시민들을 대상으로 싸고 손쉽게 먹을 수 있는 음식인 짜장면을 만들어 판 것으로 전해지고 있다.

📍 인천광역시 중구 북성동 2가, 3가 일원

🚗 자가용 경인고속도로, 서해안고속도로 각 종점 → 월미도 방향 대중교통 인천역(1호선) 하차 → 역 광장 건너편 → 차이나타운



인천 사람이 손꼽는 최고의 회

북성동 밴댕이 회거리

우리말에 ‘오뉴월밴댕이’라는 말이 있는데, 이 말은 변변치 않지만 때를 잘 만났다고 빗대 놓고 하는 말이다. 이처럼 밴댕이는 산란기를 맞아 기름기가 오르는 음력 5~6월에 가장 맛이 좋다. 흔히 속이 좁고 너그럽지 못한 사람을 ‘밴댕이 소갈머리 같다’고 하는데 실제로 밴댕이는 그물에 잡힐 때 받는 스트레스를 이기지 못해 몸을 비틀며 떨다가 곧 죽어버린다.

그래서 어부들조차도 살아있는 밴댕이를 쉽게 볼 수 없다고 한다.

📍 인천광역시 중구 북성동 일원

🚗 자가용 경인고속도로, 서해안고속도로 각 종점 → 월미도 방향 대중교통 인천역(1호선)하차 → 역 광장 건너편 오른쪽방향

차이나타운의

또다른 맛 자랑

공갈빵

바삭한 피와 달콤하고 고소한 속의 조화로움이 일품인 공갈빵은 손가락으로 콕 찌르면 푹 꺼지는 속이 텅비고 겉만 부풀게 구운 중국 고유의 빵으로 만들 때 구멍을 때우는 모습도 마냥 신기한 차이나타운의 대표적인 먹거리이다.



월병 (月餅)

남송 때부터 전해지는 중국 전통 과자로 달걀, 팔소, 말린 과일 등을 넣은 다음 무늬가 있는 나무 틀에 끼워 모양을 만든다. 중국에서는 해마다 음력 8월 15일 중추절이면 가까운 이웃에게 월병을 선물하고 서로 나누어 먹으면서 행복을 빌어주는 풍습이 있다.



중국 전통차

5000년의 역사를 가진 중국의 차는 고향압, 당노, 향암치료와 여성들의 다이어트에도 효과가 좋아 각광받고 있다. 전통차는 크게 녹차, 홍차, 우롱차, 백차, 황차, 흑차, 가공차(화차) 등 7가지로 나눌 수 있고 차를 음미하다 보면 쓴맛으로 시작해서 단맛으로 끝나는 색다른 경험도 할 수 있다.



웅기병

고구마, 단호박, 고기, 검정깨 등을 넣고 화덕(웅기)의 안쪽 벽에 붙여 구워낸 중국식 향아리 만두이다. 한 향아리에 60여 개 정도를 붙여 12분 정도 구워 내는데 고기 맛은 주인장 추천 메뉴이다.





인천 중구청 소속 김미나 펜싱국가대표, 중국 상하이 국제월드컵 A급 펜싱 선수권대회 여자 플뢰레 단체전 동메달 획득

중구청 펜싱팀 소속 국가대표 김미나 선수가 지난 5월 4일 막을 내린 중국 상하이 국제월드컵 A급 펜싱 선수권대회 여자 플뢰레 단체전에서 동메달을 획득했다. 우리나라는 인천 중구청 김미나, 서울시청 전희숙, 성남시청 남현희, 성남시청 오하나 선수가 참가하여 여자 플뢰레 단체전 동메달 결정전에서 프랑스에 45대 36으로 승리하여 이탈리아(금메달), 러시아(은메달)에 이어 동메달을 획득했다.

(오른쪽에서 두 번째)



도원동 통장자율협의회, 『깨끗한 동네 실천단』발대식 개최



지난 5월 7일 도원동 통장자율협의회(회장 이돈화)는 2014 인천 아시안게임 성공개최를 준비하고 관광중구에 걸맞은 깨끗하고 쾌적한 도시환경 정비를 위해 『깨끗한 동네 실천단』을 구성하고 70계단 앞 광장에서 발대식을 가졌다.

발대식 이후 도원동 통장자율협의회 회원, 공무원, 환경지킴이 등 30여명이 동네 환경취약지 및 2014 인천 아시안게임 주요동선 등에서 방치된 쓰레기등을 수거했다.

도원동통장자율협의회 회장은 “이번 발대식을 시작으로 2014 인천 아시안게임을 대비하고 수시로 관내 환경정비를 실시하여 방문하는 관광객들에게 깨끗하고 아름다운 마을이미지를 심어주기 위해 노력하겠다”라고 말했다.

송월동 마을대청소 실시



송월동 주민센터는 지난 5월 9일 2014 인천 아시안 게임의 성공적인 개최 준비와 쾌적한 마을환경 조성을 위하여 마을대청소를 실시했다.

이날 대청소에는 송월동 통장자율회 및 주민자치위원회, 새마을부녀회, 바르게살기위원회 등 주민 약 50여명이 참여하였다. 주민들은 송월동 주민센터를 시작으로 송월동 동화마을에 이르기까지 도로 곳곳에 방치되어 있는 적치물을 수거하고 불법광고물을 제거했다.

살랑살랑 봄바람 타고 가는 “미가엘가족사랑나들이”



중구에 위치한 성.미가엘종합사회복지관(관장 조민호)은 지난 4월 30일 경기도 포천에 위치한 국립수목원에서 “미가엘가족사랑나들이”를 진행했다.

거동이 어렵거나 형편상의 이유로 나들이의 기회가 없었던 관내 어르신 33명을 대상으로 수목원 관람, 짝꿍미션 수행, 체험프로그램 참여행사 등 다채로운 프로그램을 편성·진행했다. 특히, 이번 나들이는 한국마사회 인천 중구지사(지사장 김봉환)의 200만원 후원과 어르신들과의 1:1 일일결연 봉사활동을 통해 무료하고 적극적인 일상에 지쳐있는 어르신들에게 소외감과 외로움을 해소하고 행복한 추억을 선물할 수 있는 기회가 됐다.

의 회 소 식

제229회 임시회 「제229회 임시회」를 끝으로 중구의회 제6대 후반기 마무리

중구의회는 4월 18일부터 23일까지 6일간의 일정으로 진행된 「제229회 임시회」를 끝으로 사실상 제6대 임시회의 모든 일정을 마무리했다. 본회의 개최에 앞서 하승보의장을 비롯한 구의원들과 공무원들은 지난 16일 발생한 ‘세월호’ 침몰사고로 중구구민을 포함한 실종자들의 전원 무사귀환을 간절히 바라며, 안타깝게 유명을 달리한 고인들의 명복을 빌었다.

숙연한 가운데 진행된 이번 임시회에서는 2014년 2월 7일 시행된 「재난 및 안전관리 기본법」에 대한 재난현장 통합지휘소 신설과 관련된 중구 재난 및 안전관리 조례 전부개정조례안 등을 포함한 조례안 7건과 2014년도 공유재산 관리계획 제2차 변경 계획안 1건을 원안가결 했다. 또한 예산결산특별위원회에서는 2014년도 세입·세출 추경예산안을 당초 본예산 2,486억원 대비 67억원(2.68%)이 증가한 2,553억원으로 확정했다.

회기 마지막날인 23일 제2차 본회의에서는 오는 6월 2일부터 21일까지 20일간 실시되는 「2013년도 세입·세출 결산검사」를 위해 김철홍의원을 결산검사 대표위원으로 김선홍, 유명석 등 2명의 세무사를 위원으로 선임하며 임시회를 종료했다.

세월호 침몰사고 피해자에 대한 조속한 지원 촉구

— 안전행정부, 해양수산부 등 관련부처에 건의문 발송 —

지난 5월 13일 하승보 의장을 포함한 중구의회 의원 6명(임관만부위원장, 김재기의원, 김철홍의원, 김규찬의원, 최찬용의원)은 세월호 침몰사고와 관련하여 조속한 실종자 구조 및 피해자 지원대책과 재발방지에 대한 촉구 건의문을 작성하고 관련기관인 안전행정부장관, 해양수산부장관, 해양경찰청장, 인천광역시장, 인천광역시중구청장 등에게 보냈다.

작성된 건의문에는

“인천광역시 중구의회는 지난 4월 16일 오전 9시경 전남 진도 병풍도 부근 해상에서 침몰한 세월호 사고와 관련하여 사망자 및 실종자, 그리고 그 유가족 등 모든 피해자들에게 진심으로 애도와 위로의 뜻을 전합니다.

이번 사고로 탑승자 476명 중 구조된 172명을 제외하고는 모두 사망 또는 실종된 상태이며 특히 안산 단원고의 어린 학생 대다수가 희생된데 대하여 전 국민과 함께 슬픔과 절망을 느낍니다.

또한 우리 구 용유초등학교 졸업생들이 함께 탑승했다가 지역주민 9명 중 6명이 사망한데 대하여 안타까운 심정 금할 길이 없습니다.

이에 우리 의회는 아직도 찾지 못한 실종자들을 조속히 구조할 것을 정부에 촉구하며 세월호 침몰사고 피해자에 대한 조속한 지원을 다음과 같이 건의합니다.

1. 정부에서는 안산시와 진도군만 특별재난구역으로 지정하였으나 같은 피해를 입은 중구 용유지역 주민에게도 특별재난구역과 동일한 지원과 보상대책이 이루어지도록 조치해 줄 것을 강력하게 건의합니다.
2. 침몰사고 실종자에 대한 조속한 수습 및 구조 활동을 촉구하며 피해자 및 그 가족들에게 신속한 보상대책을 마련하여 줄 것을 건의합니다.
3. 이번 사고의 원인을 철저히 규명하여 다시는 이러한 사고가 재발하지 않도록 제도적 장치를 마련하고 완벽한 재난 안전 시스템을 마련하여 줄 것을 강력히 촉구합니다.” 라는 내용이 담겨있다.

2014년도 결산검사 위원 위촉장 전달

중구의회는 지난 5월 14일 의장실에서 결산검사위원들에게 위촉장을 전달하고 내실 있는 결산검사를 위해 간담회를 가졌다.

이번 결산검사는 대표위원으로 중구의회 김철홍의원, 일반위원으로는 세무·회계분야에 전문지식을 갖춘 김선홍세무사, 유명석세무사가 맡는다. 이날 가진 간담회를 통해 하승보 의장은 “투명하고 건전한 예산운영 정착을 위한 내실있는 결산검사가 이뤄질 수 있도록 노력해줄 것”을 당부했고, 김철홍 대표위원은 “예산편성의 합리성과 지출예산에 대한 공정성을 면밀히 검토하여 예산낭비 방지와 건전한 재정운영에 도움이 될 수 있도록 노력하겠다.”고 밝혔다.

「2013년도 세입·세출 결산검사」는 오는 6월 2일부터 21일까지 20일간의 일정으로 예산편성 및 집행에 관한 적법성과 효율성 등을 검사할 예정이다.



보건복지부
MINISTRY OF HEALTH & WELFARE

보건복지부의 가치는 상생과 배려입니다

위험할 땐 119, 힘들어 땐 129
실직, 질병 등 위기상황에 처한 분들께 365일 24시간 **보건복지콜센터**

긴급복지지원

위기상황에 처한 국민을
지원하여 드립니다

지원대상

위기 상황과 소득·재산 기준을 충족하는 자

6가지 위기사유

- ① 주소득자의 사망, 가출, 행방불명 등으로 소득을 상실한 경우
- ② 중한 질병 또는 부상을 당한 경우
- ③ 가구구성원으로부터 방임, 유기, 학대 등을 당한 경우
- ④ 가정폭력 또는 성폭력을 당한 경우
- ⑤ 화재 등으로 주택 또는 건물에서 생활하기 곤란한 경우
- ⑥ 그 밖에 보건복지부 장관이 고시하는 경우 (이혼, 단전, 휴·폐업, 실직 등)

소득·재산기준

- 소득 : 4인기준 245만원 이하(단, 생계지원 196만원 이하)
- 재산 : 중소도시(8,500만원 이하)
- 금융재산 : 300만원 이하

지원내역

생계·의료·주거·사회복지시설·교육지원 및 그 밖의 지원

종 류	지원금액(대도시, 4인기준)	최대횟수
생 계	108만원	6회
의 료	300만원 이내	2회
주 거	59만원	12회
사회복지시설	134만원	6회
교 육	중등 32.6만원 등	2회
해산비(60만원), 장제비(75만원), 전기요금(50만원 이내)		1회

민간기관·단체 연계 지원

지원내용	최대횟수
사회복지공동모금회, 대한적십자사 등 민간의 긴급지원프로그램으로 연계	횟수제한 없음
상담 등 기타 지원	



시·군·구청 및 보건복지콜센터(국번없이 129) www.mw.go.kr / www.129.go.kr

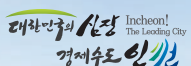

2014 [제17회] 인천 아시아 경기대회

- 개최기간 : 2014년 9월 19일(금)~10월 4일(토)
- 장 소 : 인천광역시 일원(일부 종목 인근도시 분산 개최)
- 참가규모 : 45개국 20,000여명(선수 및 임원 13,000 / 방송보도 등 7,000)
- 운영요원 : 30,000여명
- 주 최 : 아시아올림픽평의회(OCA-Olympic Council of Asia)
- 주 관 : 2014인천아시아경기대회조직위원회(IAOGC)
- 경기종목 : 36개(올림픽종목 28개, 비올림픽종목 8개)

대회 엠블럼



대회 마스코트



홈페이지: <http://www.incheon2014ag.org>

2014[제11회] 인천장애인아시아경기대회

- 개최기간 : 2014년 10월 18일(토)~10월 24일(금)
- 장 소 : 인천광역시 일원(일부협력도시 분산개최)
- 참가규모 : 42개국 6,000여명(선수 4,500 / 임원 1,500)
- 주 최 : 아시아장애인올림픽위원회(APC)
- 주 관 : 2014인천장애인아시아경기대회조직위원회(IAPGOC)
- 경기종목 : 23개(올림픽종목 19개, 비올림픽종목 4개)

엠블럼



마스코트



홈페이지: <http://www.incheon2014apg.org>

전국민 비만예방을 위한 "나의 허리둘레 알기" 캠페인 실시!

한국건강관리협회는 전국적인 행사로 매월 8일 전국의 16개 시·도 지부에서 지하철 역사, 대형마트, 버스터미널 등의 지정장소에서 비만예방 캠페인을 실시합니다.

- 대상 : 지역주민
- 기간 : 연중
- 시간 : 14:00~16:00
- 장소 : 인천시 남구 독배로 500번길 한국건강관리협회 인천지부 (4층 건강생활실천 상담실)
- 문의 : ☎ 890-8700 / 홍보교육과 ☎ 890-8751~3
- 제공서비스
 - 혈압, 체성분검사, 허리둘레 측정 결과로 1:1 개인별 맞춤 상담을 하여 드립니다.
 - 기타 건강정보 소책자, 리플릿 제공
- 건강진단
 - 기본항목 제공 : 혈압, 체성분검사, 허리둘레 측정, 조갑주름 모세혈관 현미경검사(고혈압, 고지혈증, 동맥경화 등의 추이 파악)
 - 기념품 제공

캠페인 지정 장소에서의 검사가 어려운 시민들의 편의에 부응하기 위해 지부 검진센터를 개방! 언제든지 자유롭게 방문하여 개인의 건강증진과 건강생활실천을 위한 상담서비스를 받으실 수 있습니다.



 한국건강관리협회 인천광역시지부

2014년도 양귀비 대마 특별단속 공지

- 단속기간 : 2014. 5. 1 ~ 7. 31
※ 검찰청 신고전화 : 국번없이 1301, 861-5082~3
- 중점단속대상
 - 양귀비 밀경작 및 아편 밀조자, 밀매, 사용자
 - 대마 밀경작 및 밀매, 사용자
 - 기타 관련사범
- 주지사향
 - 양귀비는 마약의 원료가 되는 식물로서, 꽃색깔(흰색, 분홍색, 빨간색 등)에 관계없이 그 목적(화초, 가축치료 등)을 불문하고 재배할 수 없으며,
 - 대마는 정부의 허가를 득한 자 외에는 이를 파종하거나 재배할 수 없는 마약류입니다.
 - 위 사항을 위반하여 파종, 재배한 경우는 물론 밀매 및 사용한 경우 마약류관리에 관한법률에 의거 5년 이하의 징역 또는 5천만원 이하의 벌금으로 처벌됩니다.

소아폐렴구균, 5월 무료예방접종 시행

2014 어린이 국가예방접종
전면무료 시행 및 무료접종 항목 확대



소아폐렴구균 무료접종 안내

■ 지원내역 : 5월 1일부터 지정의료기관에서 받은 폐렴구균 접종비 전액 국가지원

■ 접종대상 :

생후 2개월~만5세미만(59개월 이하) 아동과 만성질환 및 면역저하 상태의 어린이(건강한 만 5세 이상 소아에게는 접종이 권장되지 않음)

※ 폐렴구균은 소아에 감염시 급성 중이염, 폐렴 등을 일으키고, 혈액이나 뇌수막에 침투할 경우 패혈증, 뇌수막염을 일으키는 감염병입니다. 예방접종으로 폐렴구균 감염증을 줄일 수 있습니다.

■ 표준예방접종 일정

백신	시기	출생	2개월	4개월	6개월	12개월	15개월
폐렴구균 단백결합 백신		-	1차(기초)	2차(기초)	3차(기초)	4차(추가)	

※ 접종시기가 지연 된 경우 연령에 따라 접종 횟수가 달라지므로 의사와 상담하시기 바랍니다.

※ 예방접종전문위원회의 권고에 따라 '폐렴구균 단백질결합 백신' 두 종류(10가, 13가)가 도입 되었습니다.

2014 어린이 국가예방접종 '전면무료 시행'안내

「국가예방접종 지원사업」 꼭 필요한 예방접종 서비스를 더 편리하게, 병의원에서도 비용 부담 없이 받을 수 있도록 국가(중앙,지방정부)에서 접종비를 지원하는 사업입니다.

■ 대 상 : 만 12세 이하 모든 어린이(2001년 1월 1일 이후 출생자)

■ 내 용 : 2014년부터 지정의료기관에서 받은 국가예방접종 비용 전액 지원

※ 거주 지역에 관계없이 전국 7천여 지정의료기관에서 무료접종 가능

■ 무료접종 대상 백신 (총13종)

※ 보건소에서 운영되는 어린이 국가예방접종은 지속 실시되고 있습니다.

※ 예방접종도우미(<http://nip.cdc.go.kr>) 사이트에서 무료접종이 가능한 '지정 의료기관'과 해당 기관에서 '접종 가능한 백신'을 조회한 후 방문하시기 바랍니다.

■ 문 의 : 중구보건소 건강증진과 만성병관리팀 ☎760-6067

중구주민을 위한 골다공증 예방교육

교육 대상은 중구 주민이면 누구나 가능하며, 혼잡을 예방하기 위해서 교육일 전날까지 신청하고 참석하기를 권장하고 있습니다.



■ 신청전화 : 중구보건소 건강증진과 방문보건팀 ☎760-6021~3

■ 일 정 · 교육일시 : 2014. 5. 29(목요일) 오후 2시 30분 ~ 4시 30분

· 내 용 : 골다공증 예방 교육

· 강 사 : 인천기독병원 정형외과 과장 이용수

"6월 호국보훈의 달"을 맞이하여

한국건강관리협회 인천지부에서는 국가보훈대상자 및 유·가족 등 대상으로 무료건강검진을 실시합니다.

■ 대상 : 국가유공자 및 가족

■ 기간 : 6, 7, 8월

■ 장소 : 인천시 남구 독배로 500번길 한국건강관리협회 인천지부

■ 내용 : 혈액학 19종, 간기능, 간염, 신장기능, 관절염, 스트레스·체성분검사 등

※ 인천지방보훈청이나 한국건강관리협회인천지부에 사전 예약 후 방문

■ 문의 : 한국건강관리협회 건강증진의원(인천) ☎890-8700

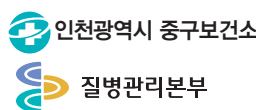
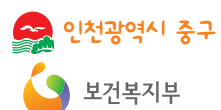
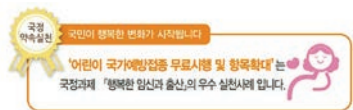

01

중구 구립 **꿈벗도서관**

http://gblib.icjg.go.kr

꿈벗도서관 2014년 북스타트 프로그램

- ▶ **제 목** : 꿈벗도서관 6월 북스타트(BookStart)
- ▶ **기 간** : 2014년 6월 3일(화) ~ 6월 29일(일)
- ▶ **장 소** : 꿈벗도서관 및 중구청 민원실
- ▶ **참 가 비** : 무료 (단, 후속프로그램 『꿈벗 베이비BOOKS』 5,000원)
- ▶ **문 의 처** : ☎764-6112(담당자: 이미선)
- ▶ **주요내용**

구 분	운영내용	
북스타트(BookStart) 꾸러미 배포	북스타트 (1단계)	출생~18개월 미만 영·유아
	북스타트 플러스 (2단계)	19개월~35개월 영·유아
	• 꾸러미 구성: 북스타트 가방, 그림책 2권, 가이드북, 꿈벗도서관 리플렛 • 배포일시: 매주 화요일 선착순 배포 • 꿈벗도서관 회원 가입 후 꾸러미 수령 가능	
북스타트 후속프로그램 『꿈벗 베이비 BOOKS』	(엄마와 아가가 함께하는 후속프로그램) • 일 시: 매주 화요일 15:00 ~ 16:00 • 참여대상: 출생 ~ 40개월 미만 영·유아 • 참여인원: 총 7팀 (보호자 동반) • 재 료 비: 5,000원 • 참여방법: 선착순 방문접수 (5/22(목) 10:00 접수)	
중구청에서 만나는 북스타트(BookStart)	• 일 시: 매주 수요일 12:00 ~ 14:00 • 장 소: 중구청 민원실 • 참여대상: 출생 ~ 35개월 미만 영·유아 • 북스타트(1단계), 북스타트플러스(2단계) 꾸러미 배포 • 도서관 방문이 어려운 분들은 중구청 민원실에서 꾸러미를 수령하실 수 있습니다.	
꿈벗도서관 회원증 발급	『내 생애 첫 회원증』발급 • 준비물: 주민등록등본(3개월 이내), 보호자 신분증	
북스타트(BookStart) 선정도서 코너 운영 및 목록 배포	2014년 북스타트(BookStart) 선정도서 코너 운영 및 목록 배포	

- ▶ 꿈벗도서관의 모든 행사 참가 및 관람은 무료로 진행됩니다.
- ▶ 상기 일정 및 내용 등은 도서관 운영에 따라 변경될 수 있습니다.
- ▶ 주 소 : 인천중구 흥해문로 32

꿈벗도서관 2014년 꿈다락 토요문화학교 『문학, 놀이를 품다』

- ▶ **제 목** : 꿈벗도서관 꿈다락 토요문화학교 『문학 놀이를 품다』 1기 운영
- ▶ **기 간** : 2014년 5월 ~ 7월 / 매주(토)
- ▶ **장 소** : 꿈벗도서관 3층 다목적실
- ▶ **주요내용**

구분	초등 저학년반	초등 고학년반
시간	10:00 ~ 13:00	14:00 ~ 17:00
인원	각 15명	
접수방법	마감	선착순 방문 및 전화접수
참가 학생 전원에게 간식 제공 2기 모집은 8월에 있을 예정입니다.		

어린이 대상 상시 운영 프로그램

- ▶ **제 목** : 꿈벗도서관 6월 상시 운영 어린이 프로그램
- ▶ **기 간** : 2014년 6월 3일(화) ~ 6월 29일(일)
- ▶ **장 소** : 꿈벗도서관 1층 어린이실
- ▶ **문 의 처** : ☎764-6111 (담당자: 신경희)
- ▶ **주요내용**



프로그램명	내 용	대 상	운영일시
독서통장 발급	매월 최고점자 각 1인 선정 후 어린이 사서체험 및 선물(도서) 증정	반납권수 10권 이상인 4세~초등생	상시
도서관 견학 프로그램	도서관 소개 및 이용교육	유아 단체(4세 이상) 어린이(초등) 일반(중·고등 포함)	매주 화, 목 오전 10시 (사전접수)

영화 상영

- ▶ **제 목** : 꿈벗도서관 6월 드림시네마(Dream Cinema)
- ▶ **기 간** : 2014년 6월 3일(화) ~ 6월 29일(일) /매주 금, 일 오후 3시
- ▶ **장 소** : 꿈벗도서관 3층 다목적실
- ▶ **대 상** : 꿈벗도서관 이용자 및 지역주민 누구나
- ▶ **문 의 처** : ☎764-6113 (담당자: 이영복)

02

영종도서관

www.ylib.or.kr

영종도서관 2014 길 위의 인문학 「섬 그리고 이야기」

- ▶ **제 목** : 「섬 그리고 이야기」 첫 번째 이야기 “섬을 걷다.”
- ▶ **일 시** : - 강연 2014. 6. 21(토) 15:00
- 탐방 2014. 6. 28(토) 10:00 ~ 17:00
- ▶ **장 소** : - 강연 영종도서관 지하1층 소극장
- 탐방 인천의 아름다운 섬 ‘무의도’
- ▶ **대 상** : 가족단위 참여자(보호자 최소 1인+어린이·청소년 구성)
- ▶ **문 의 처** : ☎745-6008(담당자: 권치옥)

영종도서관 6월 도서관 인문학 강좌

- ▶ **제 목** : 도도한 인문학 “도서관, 인문학씨를 뿌리다.”
- ▶ **일 시** : 2014. 6.19(목) 19:00
- ▶ **장 소** : 영종도서관 소극장(지하 1층)
- ▶ **참 가 비** : 무료
- ▶ **문 의 처** : ☎745-6006(담당자: 이선미)

영종도서관 6월 골든 “BOOK”을 올려라!

- ▶ **제 목** : 영종도서관 골든 “BOOK”을 올려라!
- ▶ **일 시** : - 선정도서 비치: 6.1(일) ~ 6.29(일)
- 퀴즈응모 기간: 6.21(토) ~ 6.29(일)
- ▶ **장 소** : 영종도서관 1층 어린이실
- ▶ **참 가 비** : 무료
- ▶ **문 의 처** : ☎745-6044(담당자: 김정민)



※ 찾아오시는 길 : 인천 중구 영종대로 85 (중구 운서동 2709-1)

다양성 영화 상영 “별별씨네마-별씨네”

- ▶ **제 목** : 다양성 영화 상영 “별별씨네마-별씨네”
- ▶ **일 시** : 2014. 6. 25(수요일, 19:00)
- ▶ **장 소** : 영종도서관 지하1층 소극장
- ▶ **대 상** : 지역주민 누구나
- ▶ **문 의 처** : ☎745-6006(담당자: 이선미)

영종도서관 2014년 북 스타트(BOOK START) 행사

- ▶ **제 목** : 영종도서관 골든 “BOOK”을 올려라!
- ▶ **일 시** : 2014년 6월 중
- ▶ **장 소** : 영종도서관 1층 어린이실
- ▶ **참 가 비** : 무료
- ▶ **문 의 처** : ☎745-6044(담당자: 김정민)

로비 전시 : 2014 일러스트 작가 정소현 개인展 “우리들의 아주 특별한 꿈”

- ▶ **전시기간** : 2014. 6. 15(일)까지
- ▶ **전시대상** : 영종도 내 지역주민
- ▶ **전시장소** : 영종도서관 1~3층 로비
- ▶ **문 의 처** : ☎745-6021(담당자: 최진희)

테마 도서 전시 운영 「나의 사랑, 나의 가족」

- ▶ **제 목** : 테마 도서 전시「나의 사랑, 나의 가족」
- ▶ **일 시** : 2014. 6. 1(일) ~ 29(일)
- ▶ **장 소** : 영종도서관 3층 어문학실
- ▶ **참 가 비** : 무료
- ▶ **문 의 처** : ☎745-6011(담당자: 최유리)

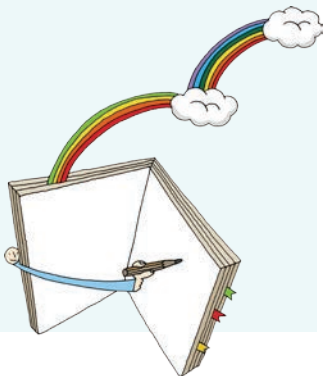

03

율목도서관

자세한 내용은 블로그(http://blog.naver.com/ymlib) 또는 홈페이지(www.ymlib.or.kr) 참조

행사명	일시 및 장소	대 상
[영화감상] 율목시네마 및 율목미디어데이	매주 일요일 오후 3시 [소극장]	온 가족
	매주 금요일 오후 7시 [소극장]	성인
[북스타트] 엄마와 아가가 함께하는 북스타트 프로그램	매주 수요일 오후2시 [별관2층프로그램실]	출생~35개월이하 영·유아 및 부모님
	6.25(수) 오후3시 [별관2층프로그램실]	

행사명	일시 및 장소	비 고
도서관인문학 「비움+채움」 교양만화의 새로운 발견	6.19(목) 오후 7시 본관 2층 소극장	5.23(금)~ 선착순 접수
도서관과 즐거찾기 프로젝트 「다같이 돌아, 도서관 한바퀴」	6.22(일) 오후 2시 본관 2층 소극장	5.23(금)~ 선착순 접수

- ▶ **참 가 비** : 무료
- ▶ **신청방법** : 방문 또는 전화 접수(상시모집)
- ▶ **주 소** : 인천 중구 답동로24번길 17
- ▶ **문 의 처** : ☎770-3800



커피한잔 보다 저렴한 자동차, 인천시 카셰어링

카셰어링(Car Sharing) 이란 ?

- 카셰어링은 개인이 자신의 자동차를 구매하거나 이용하지 않고도 필요할 때 편리하게 이용할 수 있도록 공동이용 가능한 차량을 제공하는 서비스로 필요한 시간만큼 빌릴 수 있는 자동차 공유서비스입니다.
- 인천시에서는 2013년 11월 도입하여 200여대의 차량이 시내곳곳에 배치되어 있습니다.
이용요금은 30분 기준 경차 2,150원, 준중형 2,650원으로 커피한잔 보다 저렴합니다.
(※ 유류비 1km당 170~200원 별도)

간단한 이용방법은 ?



- 서비스 협약업체에 회원가입 후 회원카드나 스마트폰 앱을 통해 이용하시면 됩니다.
- (주)케이티렌탈 컨소시엄(그린카) <http://www.greencar.co.kr> (080-2000-3000)
- 에이제이렌터카(주) <http://www.ajcarsharing.co.kr> (1544-1600)

※ 협약업체 홈페이지에서 가까운 카셰어링 거점을 확인하시고 서비스를 이용해 보세요.

인천광역시 교통기획과 ☎ 440-3857



나들이철 식중독 예방 요령

도시락 준비부터 보관·운반 및 섭취

도시락 만들기

조리 전·후 올바른 손 씻기

조리음식 중심부까지 75℃ 1분이상 완전히 익히기

1회 식사량 만큼 준비

조리 전·후 올바른 손 씻기

조리음식 중심부까지 75℃ 1분이상 완전히 익히기

1회 식사량 만큼 준비

안전한 보관·운반 방법

햇볕이 닿는 공간이나 자동차 트렁크 등은 온도가 높으므로 아이스박스 등에 보관

안전한 섭취 요령

식사 전 손을 깨끗이 씻거나 물 티슈로 닦기

마실 물은 집에서 미리 준비

- 도시락 준비 단계
 - 올바른 손씻기
도시락 준비하기 전에 손은 반드시 비누칠해서 흐르는 물로 20초 이상 깨끗이 씻기
 - 세척 철저 : 채소, 과일류 등은 흐르는 물로 깨끗이 씻기
- 도시락 조리 과정
 - 칼·도마 구분해서 쓰기
고기류를 조리하는데 사용한 칼, 도마를 그대로 채소류 조리에 사용하지 말고 깨끗이 세척후 사용하거나 고기류와 채소류에 사용하는 칼, 도마를 구분하여 사용
※집게나 가위로 생고기 조리시 사용한 것을 익힌 고기에 사용하지 말 것
 - 충분히 익히기
조리하는 음식은 중심온도가 74℃에서 1분이상 조리하기
- 도시락 담는 과정
 - 완전히 식히기
밥과 재료들은 완전히 식힌 후 도시락 용기에 담기
 - 따로 담기 : 밥과 반찬은 따로 담기
- 보관 및 운반 과정
 - 5℃이하 냉장이나 그늘지고 서늘한 곳에 보관
자동차 트렁크는 온도가 높으므로 절대 보관하지 말고, 아이스 박스를 사용하거나, 서늘하고 햇볕이 닿지 않는 곳에 보관
- 도시락 섭취 방법
 - 식사전 손씻기
식사 전에 손을 씻고, 손씻는 곳이 없을 경우 물수건 등 이용 (※ 맨손으로 음식 섭취 금지)
 - 준비한 음식은 가급적 일찍 먹기
기온이 상승하기 전에 가능한 일찍 먹기 (※ 김밥은 4시간 이내 섭취)

2014 Asian Game을 준비하는 Clean Up 중구 재활용품 · 음식물쓰레기 올바른 배출 방법



재활용품 분리배출 방법

화요일 저녁 8시부터 다음 날 새벽 2시까지 내용물이 보이도록 투명한 봉투에 담아 집 앞에 배출

- 우유팩 : 내용물을 비우고 물로 헹군 후 기타 종이류와 분리하여 배출
- 신문지 : 비닐 코팅된 광고지와 분리하여 배출
- 책, 노트 : 비닐 코팅된 표지, 스프링과 분리하여 배출
- 음료수병, 캔 : 담배꽂초 등 이물질들을 넣지 않고 물로 헹구어 배출
- 부탄가스, 살충제 용기 : 용기에 구멍을 뚫고 내용물을 비운 후 배출
- 건전지 : 공동주택, 동 주민센터에 비치된 폐건전지수거함에 배출
- 형광등 : 공동주택, 동 주민센터에 비치된 폐형광등수거함에 배출
- 스티로폼 : 전자제품 완충제는 제품구입처에 반납

이물질이 많이 묻었거나 코팅된 스티로폼은 재활용 불가



음식물쓰레기 배출방법

동별 배출일 저녁 8시부터 다음 날 새벽 2시까지 음식물쓰레기종량제봉투(노란색)에 담아 중간수거용기 또는 집 앞에 배출

일, 화, 목	신포, 동인천, 북성, 송월, 영종(아파트), 운서동(아파트)
월, 수, 금	신흥, 연안, 도원, 울목, 영종(단독주택), 운서(단독주택), 용유동



중구청 청소과 재활용팀 ☎760-7790

인천광역시 위생정책과 ☎440-2773
중구청 위생과 위생지도팀 ☎760-7350



중구건강가정지원센터 사업

★ 가족사랑의 날

- 일시: 2014년 6월 18일(수) 19:00~21:00
- 장소: 가톨릭회관 304호
- 대상: 2인 이상 가족(10가족)
- 내용: 무더운 여름 에너지 절약을 위한 '우리 가족 부채 만들기'

★ 아동기 자녀 정서지능 부모교육 '엄마도 모르는 우리아이의 정서지능'

- 일시: 2014년 6월 20일(금), 6월 27일(금) 시간 미정
- 장소: 인천 신광초등학교 교육복지실
- 대상: 중구지역 내 아동기 자녀를 둔 부모
- 내용: - 내 아이의 정서지능
- 아이의 감정에 대처하는 부모의 태도
- 부모가 갖추어야 할 정서지능

★ 공동육아나눔터

- 일시: 2014년 6월 매주 월요일(신흥동), 화요일(모두가족배움터) 11:00~12:00
- 장소: 신흥동공동육아나눔터 (신흥동주민자치센터 내 도원로 2-1) 모두가족배움터(운중로14번길 29 백운경로당)
- 대상: 만 1~5세 아이와 엄마 (10가족 이상)
- 내용: 부모-자녀 프로그램 '오감체험'
- 일시: 2014년 6월 매주 수요일(신흥동), 목요일(모두가족배움터) 13:00~13:40/ 10:30~11:10
- 장소: 신흥동공동육아나눔터 (신흥동주민자치 센터 내 도원로 2-1) 모두가족배움터(운중로14번길 29 백운경로당)
- 대상: 만 1~5세 아이와 엄마 (10가족 이상)
- 내용: 부모-자녀 프로그램 '유리드믹스'

★ 공동육아나눔터 책임어주기 프로그램 '도란도란'

- 일시: 2014년 6월 매주 화요일, 목요일 15:30~
- 장소: 모두가족배움터(운중로14번길 29 백운경로당)
- 내용: 아이들의 어휘력 향상과 감성발달을 위한 책임어주기

★ 토요일프로그램 '슈퍼맨이 돌아왔다'

- 일시: 2014년 6월 14일(토) 09:30~11:30
- 장소: 중구다문화가족지원센터 (중구 제물량로 122)
- 대상: 지역 내 아빠와 자녀(10가족)
- 내용: 아빠와 함께하는 토요일 프로그램 '요리특공대'



주소 : 인천 중구 우현로 48 (구. 답동 3번지) 가톨릭회관 2층
문의 : ☎ 763-9337
홈페이지 : <http://icjung.familynet.or.kr>

인천중구다문화가족지원센터

중구다문화가족지원센터는
다문화가족의 행복한 한국생활을 도와드립니다.

★ 인천중구다문화가족지원센터는 어떤 기관인가요?

인천중구다문화가족지원센터는 다문화가족지원법에 의해 설립되어 다문화가족을 위한 가족교육·상담·문화·프로그램 등 서비스 제공을 통해 결혼이민자의 한국사회 조기 적응 및 다문화가족의 안정적인 가족생활을 지원하고 있습니다.

★ 인천중구다문화가족지원센터는 어떤 사업을 하나요?

센터운영사업

프로그램명	내 용
한국어교육	한국어교육 1~5단계
다문화가족통합교육	가족교육, 배우자·부부교육, 부모자녀교육
다문화이해교육	다문화이해 및 인식교육, 법률과 인권교육, 한국사회적응교육, 경제교육 등
취업연계 및 교육지원	취업연계, 자격증 취득과정(네일아트)
상담	개인 및 가족상담
기타	나눔봉사단, 자조모임, 육아정보나눔터

방문교육서비스

프로그램명	내 용
한국어교육	• 결혼이민자(입국 5년 미만), 중도입국자녀 (만 19세 미만) 대상 • 한국어교육 1~4단계
부모교육	• 자녀양육 지원을 위한 부모교육(부모성장, 부모·자녀 관계형성, 영양·건강관리, 학교·가정생활지도) • 가족상담 및 정서 지원 서비스 • 기타 한국생활에 필요한 정보제공
자녀생활 서비스	• 인지영역 : 독서코칭, 숙제지도, 발표 토론지도 • 자아·정서·사회영역 : 자아·정서·사회성 발달을 위한 지도 • 문화역량강화영역 : 문화인식, 정체성 확립, 공동체 인식지도 • 시민교육영역 : 기본 생활습관, 건강 및 안전, 가정생활, 진로지도

자녀언어발달지원사업

프로그램명	대상	내용
언어발달평가	영유아~만12세 이하 다문화가정 자녀	평가도구를 활용한 언어발달정도평가
언어발달교육	영유아~만12세 이하 다문화가정 자녀	어휘·구문발달 촉진, 의사소통능력향상, 읽기·말하기

통번역서비스사업

제공언어	중국어
신청방법	내방 또는 전화
내용	공공기관이용, 입국초기상담, 정보제공 등 결혼이민자의 가족 및 사회생활에 필요한 의사소통을 지원하기위한 통번역 서비스 제공

★ 6월 프로그램 안내

센터 집합 프로그램

부모자녀교육 '엄마의 달콤Book'

- 일시 : 매월 첫째, 셋째주 수요일 16:00~17:00
- 장소 : 중구다문화가족지원센터 내 교육장
- 대상 : 영유아 자녀가 있는 결혼이민자
- 내용 : 그림동화책 읽어주기, 손유희 배우기

결혼이민자 자조모임 '중구 Zoom-In(주인)'

- 일시 : 매월 마지막주 금요일
- 장소 : 센터교육장 및 중구지역
- 대상 : 결혼이민자
- 내용 : 사진촬영스킬 교육 및 현장실사 진행

영종도 모두가족배움터

다문화이해교육 '별별 공작소'

- 일시 : 매주 월요일 11:00~12:00
- 장소 : 영종도 다문화교육장
- 대상 : 다문화가정 및 비다문화가정
- 내용 : 재활용품을 활용한 생활용품 리폼

부모자녀교육 '엄마 놀이 학교'

- 일시 : 매주 수요일 11:00~12:00
- 장소 : 영종도 다문화교육장
- 대상 : 영유아 자녀가 있는 다문화가정 및 비다문화가정
- 내용 : 부모교육 및 놀잇감 만들기

다문화이해교육 '한마디 첫걸음'

- 일시 : 매주 금요일 10:00~12:00
- 장소 : 영종도 다문화교육장
- 대상 : 영종도 거주 입국 3년 미만 결혼이민자
- 내용 : 초기입국자를 위한 한국어기초반

저희 중구다문화가족지원센터는 중구에 거주하는 다문화 가족들이 다양한 서비스를 지원받을 수 있도록 영종도에 '모두가족 배움터(영종도다문화교육장)'를 운영하고 있습니다.

- 대상 : 중구 내 거주하는 결혼이민자 및 다문화가족
- 주소 : 인천 중구 제물량로 122 답동신협 4층
- 신청 및 문의 : 내방 또는 전화접수(☎891-1094)
- 홈페이지 : <http://incheonjunggu.liveinkorea.kr>



여성가족부 지원
인천광역시 중구 위탁
중구다문화가족지원센터
Junggu Multicultural Family Support Center

중구가정폭력상담소

사업명	세부사업명	대 상	사업기간
상담사업	• 개인(부부)상담 • 가족상담 • 다문화상담 • 청소년상담 • 가정폭력피해자법률상담 • 인터넷 상담	• 인천지방법원가정폭력보호처분상담위탁대상자 • 인천지방법원 이혼소송상담수탁대상자 • 상담원하시는 분	연중
가정폭력 피해자 치유사업	• 미술치료 • 심리치료 • 집단상담	• 가정폭력 피해자 및 자녀 • 심리검사가 필요한분	연중
가정폭력 가해자 교정사업	• 개별(부부)상담 • 집단상담 • 부부(가족)캠프 • 알코올 상담 • 자조모임	• 가정폭력가해자 • 전년도 프로그램 참여부부	연중
여성아동폭력 예방사업	• 길거리 이동상담 • 가정폭력예방교육 • 성폭력예방교육 • 캠페인	• 불특정다수 • 기관, 직장, 학교 • 인천시내초등학교 • 초, 중, 고, • 불특정다수	연중
행복한가정 만들기 교육사업	• 결혼예비학교 • 비폭력대화법 • 부모교육	• 결혼전력기 미혼남녀 • 자녀를 둔 부모	연1회 연2회
지역사회 연계사업	• 사례관리 연계상담 • 전문인력양성교육	• 사회복지학과실습생, 상담원, 자원봉사자	연중 연2~3회
홍보사업	• 거리 캠페인 • 조사, 연구사업 • 후원회사업		연중

- 홈페이지 : www.jgcounsel.net
- 장 소 : 인천 중구 우현로 39번길 2 (신포시장 김내과 위 3층,4층)
- 문 의 : ☎ 761- 7070

혜명단청박물관

길 위에 인문학 교육프로그램 운영

- 교육운영기간 : 2014. 4. 1 ~ 10. 31
- 교육접수
 - 일 정 : 항시 접수
 - 방 법 : 온라인 접수(museumonroad.org)
 - ※ 유의사항 : 온라인 접수 후 전화요망
- 장 소 : 혜명단청박물관 & 전용교육실
(중구 신포로 15번길 48)
- 수용인원 : 1회 20 ~ 50명
- 운영시간 : 10:00 ~ 17:00
- 소요시간 : 꽃비누만들기-2시간
꽃거울꾸미기-1시간
- 취 소 : 교육 3일 전까지 전화 요망
- 문의사항 : 혜명단청박물관
(신포로 15번길 48 ☎868-5898)



(www.iecs.go.kr)

인천학생교육문화회관

- 공연명 : DIA의 일당백 아카펠라
- 일 시 : 2014년 6월7일(토) 오후 4시
- 장 소 : 인천학생교육문화회관 쓰리재홀
- 공연단체 : 아카펠라그룹 DIA
- 관람대상 : 5세 이상
- 관 랑 료 : 학생무료, 일반 6,000원
- 예약방법 : 5월 23일(금) 오후 4시
예약오픈 당일 현장판매분 공연1시간 전부터 판매
- 공연문의 : 인천학생교육문화회관 공연팀(☎760-3457)

- 공연명 : 닥치고 청춘
- 일 시 : 2014년 6월 21일(토) 오후 2시, 5시
- 장 소 : 인천학생교육문화회관 쓰리재홀
- 공연단체 : 김동수컴퍼니
- 관람대상 : 초등학생 이상
- 관 랑 료 : 학생무료, 일반 6,000원
- 예약방법 : 6월 10일(목) 오후 4시 예약오픈
당일 현장판매분 공연1시간 전부터 판매
- 공연문의 : 인천학생교육문화회관 공연팀(☎760-3457)

기획전시

제9회 Art Contest 초등 미술 실기대회 수상작품전

- 장 소 : 인천광역시학생교육문화회관 2층 가온갤러리
- 일 시 : 2014. 6. 3(화) ~ 2014. 6. 8(일)
- 주 최 : 인천학생교육문화회관
- 관 랑 료 : 없음
- 전시 관람 문의 : 인천학생교육문화회관 운영팀 ☎760-3468
(학교별 단체 관람 예약 및 개별 관람 가능)

미술영재 사제 동행전 & 갤러리 음악회

- 장 소 : 인천광역시학생교육문화회관 2층 가온갤러리
- 일 시 : 2014. 6. 11(수) ~ 2014. 6. 22(일)
- 주 최 : 인천학생교육문화회관
- 관 랑 료 : 없음
- 전시 관람 문의 : 인천학생교육문화회관 운영팀 ☎760-3468
(학교별 단체 관람 예약 및 개별 관람 가능)

변영덕 개인전

- 장 소 : 인천광역시학생교육문화회관 2층 가온갤러리
- 일 시 : 2014. 6. 25(수) ~ 2014. 7. 6(일)
- 주 최 : 인천학생교육문화회관
- 관 랑 료 : 없음
- 전시 관람 문의 : 인천학생교육문화회관 운영팀 ☎760-3468
(학교별 단체 관람 예약 및 개별 관람 가능)



인천학생교육문화회관 주소 : 인천 중구 자유공원로 12

**세상에서
가장 맛있는 공연!**

**DELICIOUS MUSICAL
BIBAP**

2014. 2. 20~12. 31 OPEN RUN
TUE-SAT 8PM 인천중구문화회관

VIP 50,000원 | R석 40,000원 | S석 30,000원

예매 | 인터파크 1544-1555 문의 | 1644-1248 | 총감독 최철기 | 코미디언을 백원길 | 연출 전준범

주최 | 인천광역시 | 후원 | 인천광역시관광협회 | 기획 | 리안 | 제작 | CJ E&M | PERSONA



인천아트플랫폼

[기획공연]

공동기획 2014 플랫폼 초이스

- ◆ 공연명 : 불세출콘서트 우연의 음악
- ◆ 공연팀명 : 불세출
- ◆ 공연일시 : 2014년 6월 20일(금) ~ 21일(토) 금 19:00, 토 15:00
- ◆ 공연장소 : 인천아트플랫폼 C동 공연장
- ◆ 티켓가격 : 15,000원
- ◆ 관람등급 : 12세 이상
- ◆ 문의 : ☎760-1005

- ◆ 공연명 : 100W 220W
- ◆ 공연팀명 : 바이브무용단
- ◆ 공연일시 : 2014년 6월 28일(토) ~ 6월 29일(일) 토 17:00, 일 15:00
- ◆ 공연장소 : 인천아트플랫폼 공연장
- ◆ 티켓가격 : 20,000원
- ◆ 관람등급 : 8세 이상
- ◆ 문의 : ☎760-1005

- ◆ 공연명 : 사자의 독후감
- ◆ 공연팀명 : 극단 기린
- ◆ 공연일시 : 2014년 6월 21일(토) 11:00, 13:30, 14:30
- ◆ 공연장소 : 인천아트플랫폼 야외
- ◆ 티켓가격 : 무료
- ◆ 관람등급 : 전체 관람가
- ◆ 문의 : ☎760-1005



인천아트 플랫폼 주소 : 인천 중구 제물량로 218번길 3

2014

인문독서아카데미

한국사 속의 인천 : 인천의 터전과 삶을 이야기하다

- 일시 2014. 6. 5(목) ~ 8. 7(목) 19:00~21:00 (매주 목요일)
- 장소 강당 (또는 세미나실 1, 3층)
- | 접수 | 2014. 5. 14(수) ~ 5. 30(금)
- | 접수방법 | 미추홀도서관 홈페이지 (미추홀행사→교육문화프로그램→평생학습프로그램) 전화 (440-6662), 직접 방문 (2층 미추홀도서관 문헌정보부)

6/5	(목)	인천, 삶의 터전을 말한다, 1 - 인천 도시변천과 정체성 - 역사적 배경에 따른 관심지역	김용하
6/12	(목)	인천, 삶의 터전을 말한다, 2 - 한국사속의 인천 정명 600년	강옥엽
6/19	(목)	인천, 삶의 내용을 들여다보다, 1 - 인천의 생활과 민속	문상범
6/26	(목)	인천, 삶의 주체들을 만나다 - 인천의 인물들	이희환
7/3	(목)	인천, 삶의 터전을 말한다, 3 - 인천의 문화유산 - 조선말 중구 문화지역	조우성
7/10	(목)	인천, 삶의 내용을 들여다보다, 2 - 서양종교의 인천 유입과 유산	박철호
7/17	(목)	인천, 삶의 터전을 말한다, 4 - 개항기 서양인의 인천 인식 - 개항기 이후 화교사회 연구	송승석
7/24	(목)	인천, 삶의 터전을 말한다, 5 - 인천 근대사 - 인천의 개항사	강덕우
7/31	(목)	인천, 삶의 내용을 들여다보다, 3 - 개항기와 함께한 인천의 산업발전	배성수
8/7	(목)	인천, 삶을 이야기하다 - 인천의 구비전승 - 인천의 문학의 토대	이영태

후원 : 인천체육관광부 한국출판문화산업진흥원 주관 : 인천광역시 미추홀도서관

스테이지 49

2011 대구국제뮤지컬페스티벌
창작뮤지컬상 수상
2011 대구국제뮤지컬페스티벌
베스트4 선정
2012 한국뮤지컬대상
각종상 수상

INCHEON CULTURE & ARTS CENTER
20th Anniversary

뮤지컬 **사랑의 강아지**

피보다 진한
할매들의 우정!

2014. 6. 5(목) 19:30 ~ 6. 6(금) 15:00, 19:00
인천종합문화예술회관 소공연장

관람료 전석 2만원 | 사랑티켓 1만 3천원 | 관람연령 10세 이상
예매 예술회관 홈페이지(유료회원 : 032-420-2000), 엔티켓 1588-2341, 인터파크 1544-1555, 사랑티켓 www.sall.or.kr(032-872-7873)
주최 인천광역시 | 주관 인천종합문화예술회관 | 제작 공연문의 032-420-2732

INCHEON CULTURE & ARTS CENTER
20th Anniversary

Incheon Philharmonic Orchestra

Gum Nanse's
Choice I

인천시립교향악단 제337회 정기연주회
금난새의 선택 I

차이코프스키 <로미오와 줄리엣> 환상서곡
로코코 주제에 의한 변주곡 Op.33
프로코피예프 모음곡 <로미오와 줄리엣> Op.64 중 발레

지휘 금난새 예술감독 겸 상임지휘자
협연 심준호 첼로

2014. 6. 27 Fri 7:30pm
인천종합문화예술회관 대공연장

주최 인천광역시 | 후원 인천시립교향악단 032-420-2732 | 후원 인천시립교향악단 032-420-2732 | 후원 인천시립교향악단 032-420-2732 | 후원 인천시립교향악단 032-420-2732

판결문의 한글화, 대법원장 조진만

길이 맑고 밝고 바르게... 청렴 법조인 대한민국 민사소송의 초석을 놓다

인천 출신 대법원장 조진만(趙鎭滿·903~1979). ‘학창시절 3·1만세운동에 동참했다가 자퇴, 한국인으로서는 최초로 일본고등문관시험 사법과에 합격(1925년), 제5대 법무부장관 역임, 우리나라 민사소송의 틀을 세운 법조인, 판결문을 한글화한 장본인, 오점을 남기지 않으려고 절제된 삶을 살아 온 격변기 대법원장...’ 그는 1903년 인천 영종도 예단포에서 태어났다. 본적지는 인천 인현동 63번지이다. 초등학교를 인천에서 나왔으며 경기중을 다니다 졸업은 중동중에서 했다.

그는 1923년 경성법학전문대학(京城法學專門大學·서울법대 전신)을 졸업했다. 고 이영섭 대법원장은 경기고교 동창 회보에서 조진만 대법원장은 모교 2학년 때 3·1만세 사건에 참여했고, 만세운동이 일어나자 학교에서 ‘대한독립 만세’를 외치다 경찰에 잡혀 갔다고 회고했다.

그 당시는 나이도 어렸고, 우리나라 제1의 명문학교를 다니던 터라 경찰은 그를 특별히 석방시켜주면서 ‘반성문’을 써오라고 주문했던 모양입니다. 그러나 조 대법원장은 이 명령을 거부했습니다. 이유는 ‘내가 내 나라의 독립을 외쳤는데 반성문을 쓸만한 잘못이 무엇이나?’는 것이었습니다.

이 일로 인해 그는 다니던 경기중을 자퇴했다. 그리고 중동중으로 옮겨 졸업한 뒤 경성법전(京城法專)에 입학했다. 조 대법원장은 여기에서 그치지 않고 1925년 일본고등문관시험 사법과에 당당히 합격했다. 당시 나이는 22세였다. 이는 우리나라 최초의 일본 사법고시 합격이란다.

합격 이후 경성지법 사법관 시보를 거쳐 1927년 해주지방법원 판사로 부임했다. 법관의 길을 시작한 것이다. 그는 이후 평양지법과 대구지법 등을 거쳐 해방 전인 1943년 공직에서 물러났다가 1951년 제5대 법무부 장관에 발탁되었다. 법무부 장관 재임기간은 1년이 못되었다.

1960년에는 서울 제1변호사회장을 역임한 뒤 1961년에 제3대 대법원장에 임명돼 4대 대법원장까지 7년여 동안 청렴결백한 법관으로 법조인들의 귀감이 됐다. 당시 그는 박정희 대통령이 어려워할 정도로 직언을

서슴지 않았다고 전해진다. 그런 이유 때문인지 역대 대법원장들은 정치적 격변기 때마다 수난을 겪은 것과는 달리, 7년여 동안 대법원장을 지내면서 비교적 순탄한 길을 걸을 수 있었다고 동료 법조인들은 증언한다.



조 대법원장과 제7대 대법원장을 지낸 이영섭 대법원장과의 인연은 남다르다. 해방 이후 법관들의 봉급이 쌀 한가마니도 살 수 없을 정도로 박봉이던 시절, 이영섭은 법관을 그만두고 이화여대 교수를 하던 즈음 조진만 대법원장을 찾아갔었다고 한다. “하도 먹고 살기가 어려워서 법관을 그만뒀습니다.”하고 조 대법원장에게 말했더니, “이 사람아! 자네가 배고플 적에 난들 배고프지 않겠나. 법관이라는 것이 다 그렇게 찢어지게 가난한 거지”라고 하더라. 이를 듣고 이영섭 법관은 법조계로 돌아왔고, 그는 훗날 대법원장에 올랐다. 조진만 대법원장과의 만남으로 그의 인생이 바뀐 셈이다. 그의 법조계에 대한 사랑은 남달랐다. 조 대법원장이 대법원장에 취임하자 가장 먼저 시작한 것이 우리나라 민사소송의 틀을 잡는 것이었다. 그는 일찍이 일본에서 배우고 익힌 사법제도를 우리나라 실정에 맞게 고쳐 활용하면서 민사소송체제의 기초를 다졌다.

그는 특히 대법원장 시절 판결문을 한글로 쓰도록 하는 파격적인 개혁을 단행했다. 당시로선 엄청난 일이었다. 이유는 우리나라 말이 있는데 왜 다른 나라말로 판결문을 쓰느냐는 것이었다. 그는 법조인들의 거센 반대를 무릅쓰고 한글화를 추진, 법원에 엄청난 변화를 가져왔다. 판결문뿐만 아니라 법원의 모든 문서를 한글로 쓰도록 했다.

특히 그는 퇴임하면서 후배들에게 볼품은 없으나 ‘담담한 물맛’같은 생활로 일관하라고 당부했다. 그리고 그는 대법원 청사를 지을 때 한글로 ‘큰 터에 머릿돌을 놓았다. 길이 맑고 밝고 바르다.’라고 적는 등 한글 사용에 남다른 애정을 보였다.

그는 법관이 사도(邪道)의 길목에 들어서길 바라는 것은 마치 물맛이 짜고 맵기를 바라는 것과 같다고 했다. 이 말의 의미를 우리 모두 되새겨야 할 때이다.



우리말어원

천방지축(天方地軸)

본 뜻

천방(天方)은 하늘의 한 구석을 가리키는 말이고, 지축(地軸)은 지구가 자전하는 중심선을 가리키는 말이다.

그러므로 천방지축(天方地軸)이란 ‘하늘 한 구석으로 갔다 땅 속으로 갔다 하면서 갈팡질팡한다’는 뜻으로 ‘당황해서 허둥지둥 날뛰는 모양’을 가리키는 말로 쓰였다.

바뀐 뜻

이 말의 뜻이 조금씩 전이되어 지금은 ‘남의 말은 듣지도 않은 채 앞 뒤 가리지 않고 제 멋대로 이리저리 날뛰는 모양’을 가리키는 말로 널리 쓰이며, ‘어쩔 줄 모르고 어리석게 무작정 덤벼드는 모양’을 가리키기도 한다.

보 기

그 사람 그렇게 천방지축으로 사업을 벌여서 어떻게 하겠다는 건지 몰라.



2014 인천 일자리 한마당

- **일 시** : 2014. 6. 18(수), 10:00~17:00
- **장 소** : 인천삼산월드체육관(인천 부평구 체육관로 60)
- **참가대상**
 - 기 업 : 우수중견 중소기업 등 70개(현장채용관)
 - 구직자 : 청년구직자, 중견 전문인력, 경력단절여성, 취업희망자 등
- **규 모** : 부스 90개 내외
 - ※ 현장채용관, 취업지원관, 직업체험관, 취업컨설팅존, 부대행사 등
- **주 최** : 인천광역시, 중부지방고용노동청, 인천지방중소기업청
- **진 행** : 채용HRD, 인천경영자총협회
- **참가문의** : ☎822-7073 / 홈페이지 www.incheonjobfair.or.kr
 - ※ 페이스북 : www.facebook.com/icjobfair

“무단방치 등 불법 자동차 일제정리 및 단속”

- **단속기간** : 2014. 5. 7~6. 5
- **단속대상**
 - 무단방치 자동차, 불법 자동차(불법 구조변경, 안전기준 위반, 등록번호판 위반), 무등록 자동차, 정기검사 미필 자동차, 불법운행 이륜차 등
- **행정조치**
 - 무단방치 자동차 강제처리, 불법 자동차 등 고발 및 과태료 부과
- **단속협조**
 - 교통안전공단 경인지역본부



중구청 교통민원과 차량관리팀(☎760-7595)

당신의 질서가 대한민국의 얼굴입니다

- 성공적인 인천AG 개최를 위한 깨끗한 인천 만들기
우리 모두가 함께 만들어 갑니다.
- 단속대상 : 쓰레기 투기, 음주소란, 인근소란 등



인천중부경찰서 생활안전과 ☎760-8347

여성가족부 국비지원 직업교육훈련생 모집

『세일 인천여성복지관 여성새로일하기센터』에서는 경력단절여성의 취업지원을 위하여 **국비무료 직업교육훈련을 실시하고 취업을 연계**해 드리오니, 관심 있는 분들의 많은 참여 바랍니다.

- **대 상** : 인천시 거주자 중 취·창업에 희망하는 여성
- **교육일정**

과정명	교육기간	교육시간	정원	접수마감일
모바일 앱 & 웹디자인 창업	7. 1~9.26	월~금 13:00~17:00	24명	6.23(월)
분식 창업	7. 7~9.18	월, 화, 목, 금 14:00~18:00	24명	6.25(수)

교육내용

모바일 앱 & 웹디자인 창업	- 모바일 앱과 웹디자인 이론 및 실기 교육 - 국가 공인 멀티미디어 제작 자격증 교육 - 모바일 앱 개발전문가 자격증 취득 등을 통한 취·창업 교육
분식 창업	- 분식창업 메뉴개발 및 창업절차 교육 등 구체적 직업훈련 - 맛갈스런 분식 노하우 전수로 실무능력 향상, 취업연계

- **교육비** : 무료 (여성가족부 지원)
- **교통비** : 월 3만원(출석률 80% 이상) 지급
- **신청서류** : 신청서, 신분증, 사진(반명함) 1매, 본인명의 통장 사본 1부
 - ※ 자비부담 5만원 ☞ 교육 수료 시 전액 환급
(수료기준 : 80% 이상 교육출석 또는 20% 이상 교육출석 후 취업)
- **홈페이지** : <http://women-center.incheon.go.kr>
 - (※ 참여광장 - “알려드립니다”에서 신청서류 다운로드)



여성복지관 교육취업팀 ☎440-6545, 440-6556

‘경인방송 시민리포터’를 선발합니다

열정을 가지고 방송제작에 함께 할
끼 있는 많은 참가자들을 기다립니다!



- **접수기간** : 2014. 4.28(월)~ 5.31(일)
- **접수방법** : 이메일 접수 (ifmreporter@ifm.kr)
 - 〈자기소개서, 이력서(사진첨부), 3분이내의 음성파일(자유주제)〉
 - ※ 최종 선발시 특전 : 교육 후 경인방송 프로그램 리포터로 활동
(소정의 출연료 지급)

자세한 사항은 www.ifm.kr에서 확인 or 전화문의(☎830-0400)해 주세요!

승용차선택요일제 참여하면 “혜택이 팡팡”

1주일 중 하루는 개인 차량을 쉬게 합니다!



대상 및 방법

- **신청대상** : 비영업용 승용차 및 10인승이하 승합차량
- **적용시간** : 사용자가 선택한 요일 오전 7시~오후 8시(토, 일 및 법정공휴일 제외)비운행
- **신청방법** : 읍·면·동주민센터, 군·구 교통행정과, 시청 교통기획과 방문신청이나 인천승용차요일제 홈페이지(<http://no-driving.incheon.go.kr>)로 신청

신청 체계도

신청인	통장·리장	읍·면·동	통장·리장 및 신청인
신청서, 동의서 작성 통장·리장에게 제출	신청서 등 읍·면·동 제출	등록처리 및 전자태그 발급	신청인 차량에 전자태그 부착 부착현황 인증샷 제출

참여율 제고를 위한 추진사항

- 인천시에 선택요일제 가입차량 서울시, 경기도에서 공영주차요금, 통행료 연계 혜택
- 승용차선택요일제 미가입 차량 공공기관 출입시 제한 받음
- 쾌적한 녹색인천 구현을 위해 시민, 사회단체, 기업체의 솔선 자율참여 필요

참여자에게 각종혜택이 팡! 팡!

공공부문에서 주는 혜택

- ① 자동차세 5%감면
- ② 공영주차장 주차요금 50%할인
(군·구 공영주차장은 30%)
- ③ 교통유발부담금 30%감면
- ④ 남산1,3호 터널 혼잡통행료 50%할인
- ⑤ 거주자우선주차제 선정시 가점 부여

민간부문에서 주는 혜택

- ① 신한오일카드(승용차요일제)
 - ▶ 자동차세 추가 3%할인
 - ▶ SK주유소 리터당 최고 120원적립
 - ▶ 대중교통요금(버스, 택시, 전철) 3~7%할인
 - ※ 신한승용차요일제카드신청 (ARS 080-800-0001)
- ② 보험료 평균8.7%할인 (스마트태그 장착시)
- ③ 식당 등 할인가맹점 이용요금 5~10% 할인

※ 연간 5회이상 운휴일 위반시 인센티브 취소 및 등록해제 될 수 있음(감면받은 자동차세 추징)

중구청 교통행정과 교통행정팀 ☎ 760-7563

고용·산재보험 가입 집중 홍보기간 : 2014. 5. 1~5.31

근로자 1인 이상 고용하는 모든 사업주는 고용·산재보험에 가입해야 합니다.
자영업자도 고용보험에 가입할 수 있습니다.



근로복지공단 경인지역본부 ☎1588-0075

물 홍보관 견학

■ 견학시간 및 휴관일

- 견학시간 : 10시 ~ 17시 【동절기(11월 ~ 2월) : 10시 ~ 16시】
- 휴 관 일 : 토요일, 일요일, 공휴일
- ※ 모든 견학은 반드시 사전에 예약하여 주시기 바랍니다(당일 예약불가).

■ 예약방법

- 인터넷 : 인천광역시 상수도사업본부 홈페이지(waterworksh.incheon.kr)
→ 미추홀참물홍보관 → 참물홍보관 → 홍보관 예약 및 신청
- 전 화 : 물 홍보관 ☎720-2661
- 주 소 : 인천광역시 남동구 백범로 26번길(장수동 668번지)

■ 교통편

- 동암역 536번 → 장수초등학교 앞 하차 → 도보 5분
- 부평/송내역 103번 좌석버스 → 남동정수장 정문 하차

2014년도 개별·공동주택 공시가격 열람 및 이의신청

※ 매년 우편통지 해온 공동주택가격 개별통지서는 2010년부터 중단됨.

「2014년도 개별·공동주택 공시가격」 열람

- 기 간 : 2014년 4월 30일 ~ 5월 30일
- 장 소
 - 개별주택 : 방문(중구청 세무과, 영종출장소, 용유출장소, 각동 주민센터), 전화 또는 인터넷(인천시전자고지납부시스템 <http://etax.incheon.go.kr>)
 - 공동주택 : 국토교통부 인터넷 홈페이지(www.molit.go.kr), 콜센터(☎ 1661-7821)
- ※방문 열람은 공동주택이 소재한 구·군(세무/재무과)

「2014년도 개별·공동주택 공시가격」에 대한 이의신청

- 기 간 : 2014년 4월 30일 ~ 5월 30일
- 제출자 : 공시대상 주택의 소유자 및 법률상 이해관계인
- ※ 결정 공시한 후에 소유자 및 법률상 이해관계인의 권리보호를 위한 사후적 행정절차임
- 제출방법
 - 개별주택 : 중구청 세무과, 영종출장소, 용유출장소 및 각동 주민센터 방문, 팩스(760-7239), 우편(인천 중구 신포로27번길 80)제출 또는 인터넷(인천시전자고지납부시스템 <http://etax.incheon.go.kr>) 제출
 - 공동주택 : 국토교통부 인터넷 홈페이지 방문 공시가격 열람 후 하단에 “이의신청 바로가기”를 선택 후 이의신청하거나, 구·군(세무/재무과) 또는 한국감정원 인천지점(☎ 437-6771/팩스 437-6779)에 우편, 방문 또는 팩스로 제출

이의신청에 대한 처리

이의신청한 개별주택 및 공동주택에 대하여는 가격의 적정성, 인근 주택과의 가격균형 여부 등 이의신청 내용을 재조사한 후 그 결과를 이의신청인에게 우편으로 개별 회신하고, 가격 등의 조정이 있는 경우 시·군·구 및 중앙부동산평가위원회 심의를 거쳐 6월 30일자로 조정·공시

※공동주택 이의신청인은 2014. 6. 25 ~ 6. 30까지 그 처리결과를 국토부 홈페이지에서 확인 가능

2014 상반기 생활체육교실(볼링, 수영) 운영

- 강 좌 명 : 볼링교실, 수영교실
- 대 상 : 중구 관내 주민(주민등록상 주소지)
- 접수기간 : 2014. 5. 26(월) ~ 6. 2(월) 선착순 접수
- 접수장소 : 홍보체육진흥실, 거주지 동주민센터
- 운영기간 : 6월
- 수 강 료 : 무료
- 운영개요

프로그램	운영시간	운영장소	모집인원(명)
볼링 교실	주3회(화, 수, 목) 10:00 ~ 12:00	크라운 볼링장	60
수영 교실	주3회(월, 수, 금) 12:00 ~ 13:00	국민체육센터 수영장	25

중구청 홍보체육진흥실 체육진흥팀(☎760-7128)

국민연금 장애인지원사업

장애인분들에게 꼭 필요한 국민연금공단 장애인복지서비스 제도 안내

- 국민연금장애연금 : 가입중 질병,부상으로 장애가 발생한 경우
- 장애등록심사 : 장애정도를 심사하여 장애등급 판정하는 제도
- 장애인활동지원 : 장애인에게 활동서비스를 제공하는 자립지원제도
- 장애인서비스연계지원 : 장애인의 다양한 욕구를 파악하여 복지서비스 안내 및 연계 제도
- 기초수급자근로능력평가 : 질병·부상 있는 수급자의 근로능력 유·무를 평가하는 제도

※ 장애인복지서비스에 대해 궁금한 사항이 있으시면 언제든지 국민연금공단남인천지사(국번없이 ☎1355)를 찾아 주십시오.



중구인터넷방송 <http://tv.icjg.go.kr>



QR코드를 스캔하세요!

우리 중구에는 가보고 싶은 곳이 많습니다.

남녀노소 누구나 오르기 쉽지만 하늘과 바다를 모두 눈에 담을 수 있는 백운산이 있고요, 바다 내음을 물씬 풍기며 펄떡펄떡 가오리, 꿈틀꿈틀 주꾸미가 가득한 어시장도 있고요, 보고 듣고 만지며 신기한 과학 원리를 놀이처럼 접할 수 있는 곳, 신나는 과학 놀이터가 어린이들의 방문을 기다립니다.

이 모든 곳을 스마트폰에서도 방문하실 수 있습니다.





농치기 쉬운 취득세 미리알림서비스 실시

- 세무과에서는 건축물을 신축하거나, 토지를 지목변경하는 민원인들, 또는 상속 받는 민원인들이 취득세 신고사항을 몰라 늦게 신고하거나 신고하지 않아 가산세를 부담하는 금전적 불이익을 방지하기 위해서 “지방세 미리알림 서비스”를 실시합니다.
- 건축물 신축이나 지목변경 또는 상속에 대한 취득세는 과표가 커서 가산세 부담이 크지만 자진신고 세목으로 납세의무를 알지 못하면 신고납부를 하지 못하는 경우가 많아 건축과·지적과·민원여권과와 세무과가 협업하여 1차적으로는 해당 부서에서 민원인에게 해당업무를 처리 할 때 취득세 신고를 안내하고 2차적으로는 세무과에서 신고절차과 필요서류를 다시 안내할 예정입니다.

중구청 세무과 시세팀 취득세 담당 ☎760-7244

결혼이민비자 발급 세부심사 기준

■ 주요내용

① 한국어 요건

- 결혼동거 목적의 사증 신청자는 아래 각 호 중 어느 하나에 해당하여야 함
 1. 교육부 소속 국립국제교육원이 주관하는 한국어능력시험(TOPIK) 초급 1급 이상 취득
 2. 재외공관의 장이 법무부장관의 승인을 받아 지정하는 기관에서 시행하는 한국어능력시험 초급 1급 상당의 한국어 교육 과정 이수
 - ※ 예시) 세종학당재단에서 지정한 세종학당에서 초급 1급 과정 이수
- 적용의 면제대상 : 의사소통이 가능하다고 의제하는 대상, 기타 인도적 사유가 있는 대상

② 소득 요건

- 사증신청일 기준 초청자의 과거 1년간의 연간소득(세전)이 가구당 최저생계비의 120%(차상위계층) 이상일 것
 - 기준결정 사유 : 최저생계비의 120% 이하에 해당하는 경우 정부의 주거·의료·교육·장제·자활급여를 지원받을 수 있으므로 결혼이민자 초청으로 인해 정부지원을 받게 되는 경우 초청을 제한

2014년 가구수별 소득요건 기준

구분	2인 가구	3인 가구	4인 가구	5인 가구	6인 가구
소득기준	14,794,804원	19,139,299원	23,483,808원	27,828,316원	32,172,811원

* 가구원 추가 1인당 4,344,500원씩 증가

③주거공간 확보

- 초청인 또는 초청인과 주민등록표상 세대를 같이 하는 직계가족 명의로 소유 또는 임차한 곳 (필요시 실태조사)
 - 고시원, 모텔과 같이 일반적으로 부부가 함께 지속적으로 거주할 수 있는 장소가 아닌 경우 비자가 불허

④ 최근 5년 이내에 외국인 배우자 초청 사실 강화 (최근 5년 이내 2회 → 1회)

중구청 주민복지과 여성가족팀 ☎760-7342

2014년도 제5기(6월) 중구 구민정보화교육생 모집

- **모집기간** : 6. 2(월)10시 ~ 6. 5(목)18시
- **모집대상** : 중구 구민(중구관내에 한함)
- **모집인원** : 오전- 실버어르신반(20명)
오후- 생활에 필요한 문서작성(20명)
- **신청방법** : 선착순 방문접수(전화접수 불가)
- **교육장소** : 중구청 전산교육장(서별관3층)
- **교육일정**

기 간	대 상	교육과정	교육시간
6/9 ~ 6/27(3주)	중구 구민	실버어르신반	10시~12시
6/9 ~ 6/27(3주)	중구 구민	생활에 필요한 문서작성	14시~16시

※ 6. 2일(월) 10:00부터 선착순 방문접수

※ 문의처 ☎760-7094

중구청 홍보체육진흥실 정보통신팀 ☎760-7094

2014년 중구여성회관 제3기 수강생 모집



1. 접수일정(인터넷, 방문접수 가능)

- 1차 인천시 중구거주자 : 2014.6.9(월) 9시 ~ 6.12(목) 4일간
- 2차 인천시 관내거주자(중구포함) : 2014. 6.13(금) 09시 ~ 6.18(수) 6일간
- 3차 추가모집(정원미달시) : 2014. 6.19(목) ~ 6.20(금) 09시 ~ 17시 2일간

2. 교육기간 : 2014년 7월 1(화) ~ 9월30(화)까지

3. 모집대상 : 인천광역시 거주여성(야간강좌 20%범위내에서 남성모집)

4. 접수문의 : 여성회관 사무실 ☎772-7345, 773-7345

5. 주 소 : 인천 중구 축항대로 296번길 81

	과 목 명
건강교육	댄스스포츠, 방송댄스, 김보연 민요 & 장구교실, 필라테스요가, 체형교정요가, 하비비발리댄스, 한수경 노래교실, 조연정 민요&장구교실, 한국무용
취미교육	서예, 플루트, 하모니카, 수채화, 피부관리 & 동안메이크업, 케리커처
어학교육	한자어, 영어(초급,중급), 중국어생활회화, 일본어(초급,중급,고급)
자격증취득교육	한식조리기능사, 양식조리기능사, 미용기능사, 자기주도학습지도사(초급), 초등수학지도사(초급,고급,심화)
컴퓨터교육	컴퓨터 초급, 컴퓨터 중급, 컴퓨터 활용능력 2급자격증
창업교육	비즈와 싹스들의 만남, 정성스런 손뜨개, 옷수선(초급,중급) 양재(초급,중급), 칼라믹스 & 클레이&냅칸공예, 머신퀼트초급&퀼트소품, 장금이 수라상
야간강좌	체형교정요가, 플루트, 365일 숨씨내기 밥상차리기
다문화지원교육	옷수선(의류리폼초급)
찾아가는교육	◎ 인천자모원 - 클레이를 이용한 미술 심리치료 ◎ 돈보스코 지역아동센터 - 키즈발리댄스, 키즈방송댄스 ◎ 월디지털아동센터- 방과 후 학습지도 및 미술지도

한국전력 제물포지사는 고객님의

『매우만족, 매우정확』 서비스 제공을 위하여 다양하고 편리한 전기요금 납부제도를 운영하고 있습니다.

납부방법	이용안내
현금납부	가까운 24시간 편의점에서 언제든지 납부 가능 시중은행과 증권사에서도 납부가능
자동이체	할인혜택 : 전기요금 1% 할인(1,000원 한도) 신청방법 : 한전고객센터(☎032-123) 및 한전사이버 지점
계좌이체	전기요금 납부전용 지정계좌 및 가상계좌 이용 납부 - 납부방법 : 무통장입금, 텔레뱅킹, 인터넷뱅킹 이용
인터넷납부	사이버지점(http://cyber.kepco.co.kr) 이용 납부 - 납부방법 : 계좌이체, 신용카드, 인터넷지로
신용카드납부	신청방법 : 한전고객센터(☎032-123) 및 한전사이버 지점 ※ 주택용, 주거용심야전력(갑)고객 대상
텔레뱅킹납부	전화번호 060-7091-123(전기요금납부전용)

한국전력공사 제물포지사
모든 전기상담은 고객센터 ☎032-123번으로



www.마을기업박람회.org

응답하라 마을기업

국민과 지역을 부자 만드는 마을기업

대한민국 마을기업 박람회

2014년 6월 13일(금)~15일(일) 3일간
인천 문학경기장 동문광장

꼭 만나고 싶었던 마을기업의 우수상품이
대한민국 마을기업 박람회로 여러분을 찾아옵니다
지역을 살리는 든든한 마을기업을 만나러 오세요!

도리와 함께하는
3일간의 기회를
놓치지 마세요

보좌: 전국 우수 마을기업 200여개
주최: 인천광역시, 인천광역시청, 인천광역시농업기술센터
주관: 인천광역시농업기술센터, 인천광역시농업기술센터

정부 3.0

공공정보 공개를 통해
국민과 소통하는
정부! 좋아요!

기관간 칸막이를 없애고
서로 협업하는
정부! 좋아요!

국민 항상항복에게
맞춤형으로 제공하는
정부! 좋아요!

새로운 국민사랑의 시작, 정부3.0이 함께 합니다

제 6회 전국동시지방선거

선거일 6월 4일(수) 투표할 수 없다면

5월 30~31일 사전투표하세요

누구든지 **별도 신고 없이**
사전투표할 수 있습니다.

» 투표기간 : 5. 30(금)~31(토), 오전 6시~오후 6시
» 투표장소 : 3,500여개 읍·면·동 사전투표소 중 편리한 곳
» 준비물 : 신분증(주민등록증, 운전면허증, 여권, 장애인복지카드, 국내거소신고증 등)
관공서·공공기관이 발행한 사진이 부착된 신분증 중 하나)

※「사전투표」는 투표구별로 각각 작성하였던 선거인명부를 전산조작을 이용하여 전국을 하나의 선거인명부로 통합 작성하여 어디에서나 투표할 수 있는 제도로 2013. 4. 24 재 보궐선거부터 시행하고 있습니다.

교육생 모집

2014년 지역맞춤형 일자리창출 지원사업
지역경제를 선도할 창조적 여성인력양성 프로젝트

무엇보다 교육 받고 호텔리어가 되자!

호텔 종사원 전문인력 양성과정

100% 취업알선
교육비 무료
교통비·식비 지급

교육일정 및 프로그램

신청기간 2014. 5. 12(월)~6.11(수)	교육기간 2014. 6. 16(월)~7.11(금)
참여대상 취업을 희망하는 여성 (경력단절 여성, 중국국민의 우대)	교육장소 파라다이스호텔 인천
모집인원 30명(면접 후 대상자 선발)	교육내용 호텔서비스, 호텔 프론트 컴벤션과 연회, 호텔 기본회화
교육비 무료(전액 지원) ★교통비, 식비 : 16만원 지급	접수방법 방문 후 신청서 작성

! 접수문의 | 428-8046 | 접수처 | 인천광역시 남동구 고잔동 636 인천중합비즈니스센터 5층

희생을 사랑으로 BOVIS

Bohun Visiting Service
찾아가는 서비스

Benefit of Visiting Service
(찾아가서 도움을 드리는 서비스)

너 보비스가 뭔지 알아? 보비스가 뭐야?

나라를 위해 희생하신 국가유공자들에게 안락하고 건강한 노후생활을 위해 찾아가서 도움을 드리는 서비스야.

그런게 있어?

이동보훈복지팀 운영, 노인·의료용품, 장기요양급여, 여가활동 등 많은 걸 지원하고 있어.

이동보훈복지팀 운영, 재가복지서비스 지원, 노인·의료용품 지급, 장기요양급여 이용 지원, 건강(문화)교실 등 여가활동 지원, 후원 연계 지원, 가정간호서비스 지원

와~ 너 근데 이런 걸 어떻게 알아? 우리 이모가 보훈성금이 이라 잘 알지.

보훈성금이?

제가 서비스 대상자 가정을 정기적으로 방문해서 가사지원, 간병수발, 말벗 등 다양한 재가 서비스를 제공하는 복지 전문가야.

너희 이모 좋은 일 하는구나.

보훈성금이 말고도 보훈복지자, 보비스요원도 있어.

어르신들 너무 좋아하시겠다..

나라를 위해 희생·공헌하신 국가유공자분들에게 보답하는건데 당연한거지.

찾아가는 이동보훈복지

희생을 사랑으로 BOVIS

보훈가족 여러분의 든든한 버팀목이 되겠습니다.

제작: 문화체육관광부 정책여론과 ☎ 044-203-2922 / 자료제공:국가보훈처 복지정책과 ☎ 044-202-5622