

발 간 등 록 번 호
54-3490000-000039-10

Jung-gu, Incheon 역사문화 중심도시! 비양하는 관광중구!

- 2 0 1 4 - 구 정 백 서



인천광역시 중구
JUNG-GU OFFICE, INCHEON METROPOLITAN CITY

목 차

intro

· 주요관광명소 홍보사진	5
---------------	---

제1편 구정현황

제1장 연혁	11
제2장 자연여건	26
제1절 위치·기후	
제2절 지역특성	
제3장 기본현황	27
제1절 중구의 상징	
제2절 행정구역	
제3절 인구	
제4절 행정기구	
제5절 재정규모	
제6절 구정여건	

제2편 구정주요 성과 및 계획

제1장 2013년 구정주요성과	35
제2장 2014년 주요업무계획	37

제3편 부문별 성과와 계획

제1장 일반행정	45
제1절 기획감사실	45
1. 기획	
2. 조직관리, 사무위임, 위원회	
3. 예산운용	
4. 법무관리	
5. 감사활동	
6. 평가관리	
제2절 홍보체육진흥실	65
1. 구정홍보	
2. 생활체육진흥	
3. 정보관리	
4. 통계관리	

5. 통신관리	
제3절 관광진흥실	81
1. 관광진흥	
2. 관광특화사업	
3. 관광시설조성	
4. 관광홍보	
제4절 총무과	101
1. 총무관리	
2. 인사관리	
3. 자치행정	
4. 국제교류활동	
5. 민방위조직관리	
제5절 안전관리과	109
1. 재난관리	
2. 민방위 조직관리	
3. 에너지 관리	
제6절 문화예술과	122
1. 문화재보존 및 관리	
2. 테마박물관 조성	
3. 문화예술진흥	
제7절 재무과	129
1. 회계관리	
2. 물품관리	
3. 차량관리	
4. 공유재산관리	
5. 공공시설의 효율적 관리 및 계약심사	
제8절 세무과	135
1. 지방세	
2. 세외수입	
제9절 민원여권과	143
1. 민원행정	
2. 여권행정	
3. 기록물관리행정	
4. 가족관계등록행정	

제10절 지적과	150
1. 토지관리	
2. 지적관리	
3. 도로명 주소관리	
4. 지적재조사사업	
제2장 주민생활지원	155
제1절 주민생활지원과	155
1. 사회복지	
2. 의료급여	
3. 국가보훈지원	
4. 자활근로사업	
제2절 주민복지과	164
1. 노인복지	
2. 여성복지	
3. 장애인복지	
제3절 가정교육과	173
1. 아동복지	
2. 청소년건전육성	
제4절 일자리경제과	182
1. 지역상권관리	
2. 노사정책관리	
3. 일자리창출관리	
4. 사회적기업관리	
5. 농정관리	
제5절 환경관리과	194
1. 생활환경관리	
2. 산업환경관리	
제6절 위생과	204
1. 식품접객업관리	
2. 식품·공중 위생관리	
3. 식품안전관리	
제7절 청소과	210

1. 생활청소	
2. 폐기물관리	
3. 자원재활용	
제3장 지역개발	226
제1절 건설과	226
1. 건설행정	
2. 도로개설·관리	
3. 하수·하천관리	
제2절 도시개발과	236
1. 도시경관	
2. 도시계획	
3. 도시녹화	
4. 공원조성	
제3절 건축과	251
1. 건축행정	
2. 주택행정	
3. 도시 및 주거환경개선	
제4절 항만공항해양과	258
1. 항만지원	
2. 공항지원	
3. 해양관광진흥	
4. 수산관리	
제6절 교통운영과	270
1. 교통행정	
2. 교통지도	
3. 교통시설관리	
 제4편 구 산하기관	
제1장 사업소	285
제1절 보건소	285
1. 연혁	
2. 일반현황	

3.구정주요업무 추진실적 및 계획	
제2절 중구 문화회관	310
1.연혁	
2.일반현황	
3.구정주요업무 추진실적 및 계획	
제3절 영종출장소	324
1.연혁	
2.일반현황	
3.구정주요업무 추진실적 및 계획	
제4절 용유출장소	332
1.연혁	
2.일반현황	
3.구정주요업무 추진실적 및 계획	
제2장 동행정	338
제1절 신포동	
제2절 연안동	
제3절 신흥동	
제4절 도원동	
제5절 율목동	
제6절 동인천동	
제7절 북성동	
제8절 송월동	
제9절 영종동	
제4절 도원동	
제5절 율목동	
제6절 동인천동	
제7절 북성동	
제8절 송월동	
제9절 영종동	
제10절 운서동	
제11절 용유동	

제5편 의회

제1장 의회현황	397
제1절 연혁	
제2절 구의회 구성현황	
제3절 기구표	
제4절 의안처리 및 의회집회현황	
제2장 의정활동	402
제1절 특별위원회 활동	
제2절 행정사무감사	
제3절 진정민원, 구정질문	
제4절 회기별 운영실적	

제6편 시설관리공단

제1장 일반현황	413
제1절 연혁	
제2절 조직	
제3절 예산현황	
제4절 시설현황	
제2장 사업장별 성과와 계획	419
제1절 청사관리	
제2절 옥외광고물	
제3절 연안부두해양광장	
제4절 월미도 친수공간 및 음악분수	
제5절 한중문화관	
제6절 인천개항장 근대건축전시관	
제7절 인천개항박물관	
제8절 짜장면박물관	
제9절 중구문화체험	
제10절 국민체육센터	
제11절 공영주차장	

제7편 부록

제1장 구정 주요 통계	447
제2장 2013 구정주요일지	531

구 정 운 영 방 향

역사문화 **중심도시!** 비상하는 **관광중구!**

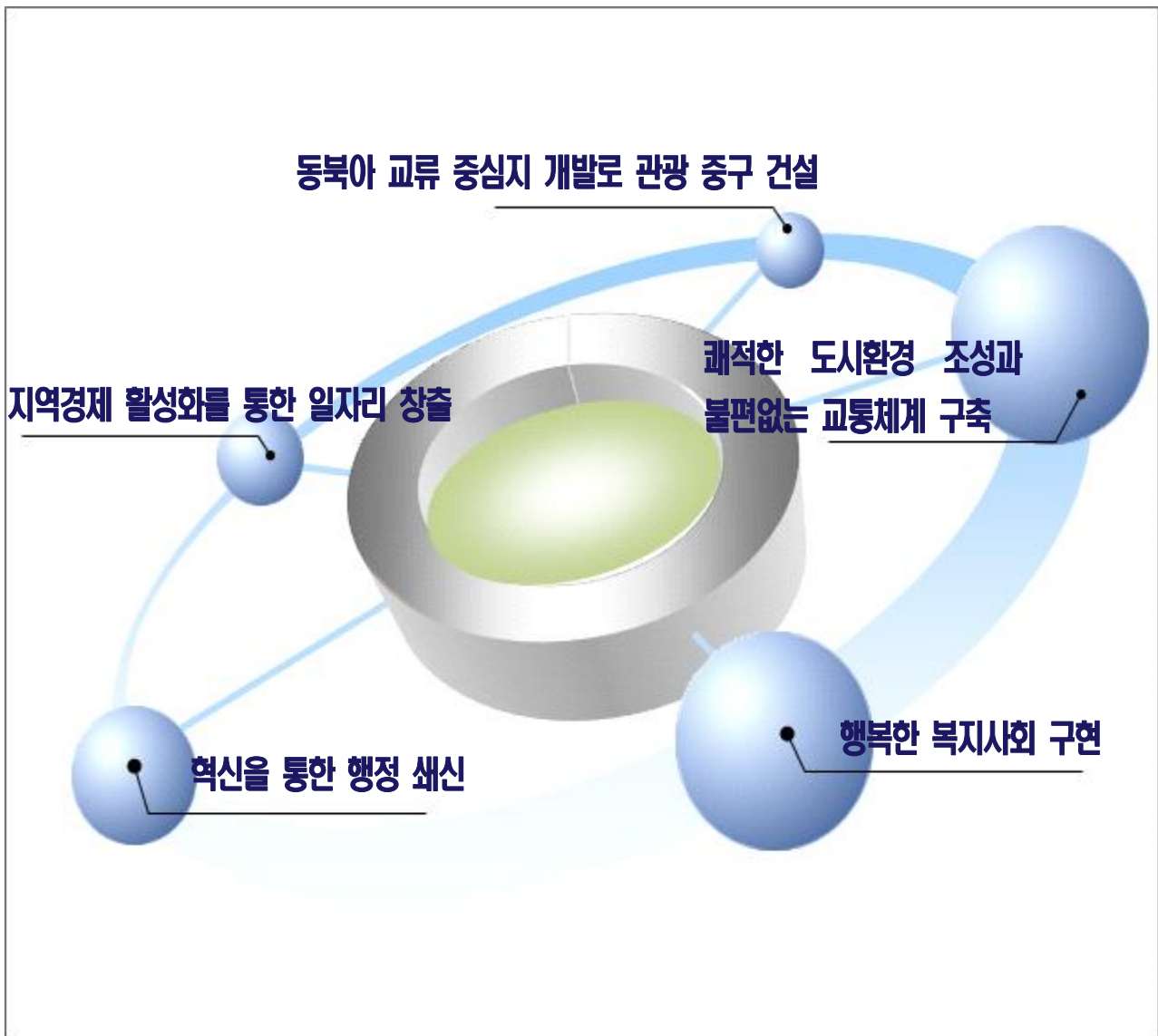

□ 주요 관광명소 홍보사진

❖ 한국속의 작은 중국 차이나타운



차이나타운은 1884년 청국영사관이 설치되면서 본격적으로 형성되었다. 지금은 북성동, 선린동 일대를 중심으로 화교들의 생활환경이 조성되고 산동반도와 정기적으로 배가 운항되면서 화교의 숫자가 증가해 북성동 일대는 청관거리로 불리기 시작했다. 화교들은 중국에서 가져온 식료 잡화, 소금, 곡물들을 팔고 우리나라의 사금 등을 구입해 상권을 넓혀갔고, 청관거리에는 요릿집과 무역상들이 자리잡아 인천 최대의 상권으로 이름을 떨치면서 1만여명이 북적이는 작은 중국으로 발전하게 되었다.

현재 차이나타운 특구 내에는 중국음식점, 중국잡화특산품점, 중국음식재료점, 중국어학원 등이 있으며 주요 관광지 및 유적지로는 삼국지 벽화거리, 청.일 조계지 경계계단, 한중문화관, 패루, (舊)공화춘, 화교중산학교, 중국식 점포 건축물 등이 있다.

❖ 개항기 역사와 문화의 만남 개항장 근대역사문화타운



인천 개항장(開港場)은 1883년 제물포항이 개항되면서 한국 최초의 도시계획에 의해 일본, 청국, 각국조계지가 조성된 곳으로 서구 문물 유입의 길목이 되어 외교, 무역, 상업의 각축장이 되었던 곳이다. 개항장에는 영사관, 양관 등 다양한 건축물과 최초의 철도, 최초의 서구식 공원 등 한국 최초 . 최고의 근대문화유산이 조성된 지역으로 중구청(舊 일본영사관), (舊)일본제1 . 18 . 58은행, (舊)일본우선주식회사, (舊)제물포구락부, 답동성당이 현존하고 있으며 매주 인천문화관광해설사와 함께 120여년 세월의 흔적을 도보로 직접 체험할 수 있다.

❖ 파도소리가 어우러진 낭만의 거리 월미도



1989년 7월 문화의 거리가 조성된 이래 문화예술의 장, 만남과 교환의 장 그리고 공연, 놀이 마당 등으로 알려지기 시작한 월미도는 인천하면 떠올릴 만큼 유명한 곳으로 자리잡고 있다. 인천 앞바다 1km거리에 떠 있는 둘레 4km의 월미도는 섬 아닌 섬으로 변모하고 인천 시민의 휴식공간으로 자리를 굳히고 있다.

간조시에는 갯벌이 노출되지 않아 항상 바닷물을 즐길 수 있으며, 주변에는 횃집 52동이 자리하고 있어 서해안의 별미를 맛볼 수 있어 외국인 관광객의 군침을 돌게 한다. 또한 문화의 거리는 관광객을 위하여 특성있는 구간을 조성하여 '만남교환의 장', '문화예술의 장'과 각종 공연을 위한 '연출의 장'을 설치하여 이용객의 편의를 도모하여 시민문화 의식의 고취와 지방 예술문화 창달에 기여하고 있다.

❖ 태양을 가득히 바다로 떠나는 여행 연안부두



서해 도서로 운항하는 여객선의 출발지이다. 싱싱한 생선과 젓갈 등을 저렴한 가격으로 구입할 수 있는 인천 종합어시장과 수협에서 직영하는 회센터, 바다낚시를 즐길 수 있는 남항부두가 있는가 하면 해수탕도 여러 곳이다.

연안부두에서 떠나 만날 수 있는 인천의 서해바다 일대는 황금어장이라는 찬사가 부끄럽지 않은 바다낚시 천국이다. 포인트는 덕적도, 풍도, 승봉도, 자월도, 이작도, 육도, 삼도, 창서, 부도, 백암, 영흥도를 모두 아우른다. 남항부두에서 바다낚시배들이 출항하는데, 개인적으로 출조하는 것은 물론 해상 세미나, 캠프, 해양레포츠 알선 등 여러 가지 목적으로 선박을 빌려주기도 한다. 또한 봄부터 가을까지 매일 밤 분수쇼가 이루어지는 연안부두 해양광장은 연안부두의 또다른 볼거리이다.

❖ 세월의 흔적이 쌓인 자유공원



1888년에 조성된 우리나라 최초의 서구식 근대공원으로, 1897년 설립한 서울의 파고다공원보다 9년이나 앞선다. 공원의 설계는 러시아 토목기사인 사바틴이 담당했으며, 각국 공동조계 내에 위치해 있기 때문에 각국 공원이라 불렸다. 일제강점기에는 서공원, 광복 후에는 만국공원이었다가 1957년 맥아더장군 동상 건립 이후 자유공원이 되었다.

❖ 병풍처럼 우거진 숲, 깨끗한 옥빛바다 을왕리 해수욕장



용유도 서남쪽에 위치한 을왕리해수욕장은 물 평균 깊이가 1.5m 정도의 완만한 경사와 백사장을 지녀 어린 아이와 함께 가족단위의 놀이를 즐길 수 있는 천연적인 좋은 조건을 구비한 곳이다. 이곳은 1.5km 정도 되는 긴 해변과 물이 빠지더라도 갯벌보다 단단한 모래사장 위로 먼 바다까지 달려갈 수 있으며 둥근 포구의 양 날개를 따라 위쪽으로는 왕산해수욕장이, 아래쪽으로는 선녀바위 해변이 있어 모래사장과 바위가 잘 어우러진 색다른 광경도 볼 수 있다. 특히 해질녘 을왕 해변은 전국 최고의 낙조를 감상할 수 있는 곳으로 해마다 8월이면 해양 축제가 개최되기도 한다.

❖ 발끝으로 전해오는 모래의 감촉, 용유 해변

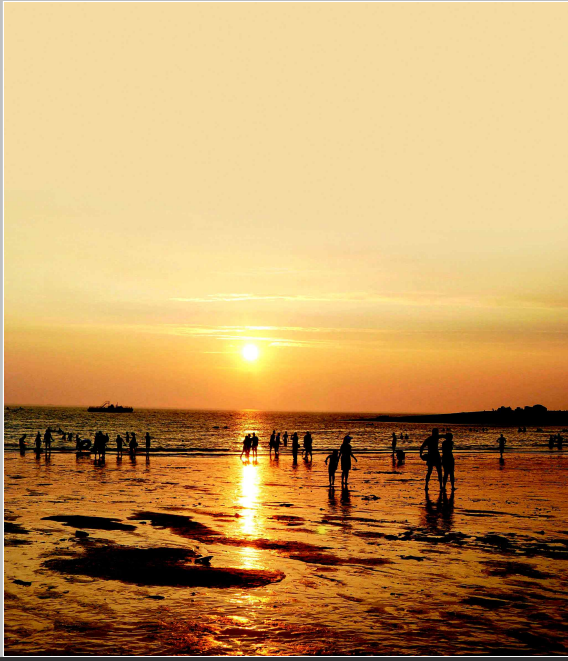

해송으로 육지와 담을 싼 용유해변은 아담하다.

모래와 갯벌이 적당한 비율로 펼쳐져 있어 맨발로 걸어보기에 좋은 이 해변은 일상에서 맛보지 못한 또다른 느낌을 안겨준다. 이곳 갯벌에는 각종 어패류와 낙지 등이 서식하고 있어 관광객들이 직접 잡아보는 재미도 맛볼 수 있고 만조 시 잔잔히 밀려오는 파도는 보는 이들의 마음까지도 한가롭게 한다. 해안 뒤편으로는 용유동 주민센터가 있고 편의시설과 민박시설도 잘 갖춰져 있다.

제 1 편

구정현황

제1장 연혁

제2장 자연여건

제1절 위치 . 기후

제2절 지역특성

제3장 지역개발

제1절 중구의 상징

제2절 행정구역

제3절 인구

제4절 행정기구

제5절 재정규모

제6절 구정여건

제1장 연 혁

날 짜	내 역
고 대	백제시대 미추홀이라 칭한 것이 시초임
1018	고려 현종 9년 수주군으로 개칭
1096	고려 숙종 때 인주로 개편
1390	고려 공양왕 때 경원부로 개편
1392	조선태조 원년 인주로 환원
1413	조선태종 13년 인천군으로 개편
1460	조선세조 때 인천도호부로 승격
1883	조선 고종 20년 인천항 개항
1910	조선 융희 4년 인천부 설치
1945. 8.15	미군정하에서 인천부를 인천시로 개칭
1956.11.23	인천시조례 제144호로 인천시 중부출장소 설치
1968. 1. 1	법률 제1919호(1967. 3.30 공포)로 인천시 중구개칭(구제실시)
1973. 7. 1	인천시 조례 제829호(1973. 5.28 공포)로 동구 월미도를 중구로 편입
1981. 7. 1	법률 제3424호(1981. 3.13 공포)로 인천직할시 중구로 편입(직할시 승격)
1983. 2.16	구 직제를 7과 26계로 개편
1983.10.29	건축과 신설로 8과 26계로 개편
1983.11.26	인천직할시조례 제1657호(83.11.26 공포)로 2개 행정동 명칭 변경 신흥1동 : 신흥동, 신흥2동 : 신선동
1985.11.15	인천직할시조례 제1985호(85. 9.19 공포)에 의해 중앙동에서 연안동이 분동하여 8과 26계 11개동
1986.11. 1	인천직할시 조례 제1976호로 위민실 설치 - 1실 8과 개편
1987. 4. 1	인천직할시 규칙 제120 - 3호로 총무과 문화공보계 신설
1988. 1.25	인천직할시 규칙 제1257호로 기획감사실, 가정복지과, 사회산업과로 2실 9과 32계로 개편
1988. 5. 1	법률 제4004호(88. 4. 6 공포)로 자치구로 승격
1988. 6. 1	인천직할시 중구 규칙 제38호로 지역경제과 설치

날 짜	내 역
1989. 1. 1	법률 제4051호(88.12.31 공포)로 경기도 영종면, 용유면이 인천직할시로 구역 변경 인천직할시 중구 조례 제94호(88.12.31 공포)로 영종 출장소, 용유 출장소, 무의지소 설치 인천직할시 중구 조례 제95호(88.12.31 공포)로 영종출장소 보건지소, 용유출장소보건지소 설치 인천직할시 중구 조례 제98호(88.12.31공포)로 영종동 사무소, 용유동 사무소 설치
1989. 2.27	인천직할시 중구 규칙 제86호로 지적과 신설
1989. 3. 7	인천직할시 중구 규칙 제128호로 위민실 폐지
1990. 2. 1	인천직할시 중구 규칙 제140호로 토지관리과 신설로 1실 13과 52계로 개편
1990.10.20	인천직할시 중구 규칙 제168호로 총무과 건전 생활계를 체육청소년계로 명칭 변경
1990.10.30	인천직할시 중구 규칙 제174호로 기획감사실 전산통계계를 통계계로 명칭 변경, 통신전산계를 신설
1990.12. 1	인천직할시 중구 규칙 제178호로 위생과 신설
1990.12.18	인천직할시 중구 규칙 제184호로 지역경제과 주차단속계 신설
1991. 3.20	인천직할시 중구 규칙 제189호로 건축과 광고물관리계 신설
1991. 4.15	인천직할시 중구 규칙 제196호로 의회사무기구 의사계 신설
1991. 6.14	인천직할시 중구 규칙 제205호로 문화공보실 신설
1991. 7. 8	인천직할시 중구 규칙 제208호로 지역교통과 신설
1991. 7.16	인천직할시 중구 규칙 제213호로 보건소 검사계 신설
1991. 7.19	인천직할시 중구 규칙 제216호로 환경보호과 청소계를 폐기물 관리계로 명칭변경
1991. 7.31	인천직할시 중구 규칙 제218호로 구직제 변경 구직제 : 2실 2국 15과 57계 1기구 1계 1사업소 4계 2출장소 10계 1지소 13개동 - 기획감사실, 문화공보실 - 총 무 국 : 총무과, 재무과, 세무과, 지적과, 시민과, 가정복지과, 민방위과 - 도 시 국 : 지역경제과, 지역교통과, 토지관리과, 건축과, 건설과, 사회과, 환경보호과

날 짜	내 역
	<ul style="list-style-type: none"> - 의회사무기구 - 중구보건소 - 영종출장소·용유출장소 - 중앙동, 연안동, 신포동, 신흥동, 신선동, 도원동, 율목동, 내경동, 인현동, 북성동, 송월동, 영종동, 용유동
1991.10. 7	인천직할시 중구 규칙 제230호로 위생과에 위생감시계 신설
1992. 1.15	<p>인천직할시 중구 규칙 제234호로 구직제 변경(사회산업국신설)</p> <p>구직제 : 2실 3국 15과 58계 1의회사무과 1계 1사업소 4계2출장소 10계 1지소 13개동</p> <ul style="list-style-type: none"> - 총 무 국 : 총무과 , 재무과, 세무과, 지적과, 시민과, 민방위과 - 사회산업국 : 사회과, 가정복지과, 환경보호과, 위생과, 지역경제과 - 도시국 : 토지관리과, 건축과, 건설과, 지역교통과
1992. 6.19	인천직할시 중구 규칙 제260호로 환경보호과, 폐기물관리계를 청소행정계로 명칭변경
1993. 5. 6	<p>인천직할시 중구 규칙 제285호로</p> <ul style="list-style-type: none"> - 시민과 민원계를 민원제도계로 하고 다음에 민원처리계 신설 - 문화공보실 문화계를 문화체육계로 변경 - 총무과 체육청소년계 폐지
1993. 8. 5	<p>인천직할시 중구 규칙 제297호로</p> <ul style="list-style-type: none"> - 도시국 토지관리과폐지 지가조사는 세무과 평가계로 흡수 조정, 토지관리계는 지적과로 흡수 - 총무국 지적과에서 도시국 지적과로 변경 - 도시국에 도시정비과 신설 도시정비과에는 건축과 중 광고물관리계, 도시계, 도시정비계를 건설과 중 녹지계, 공원계를 흡수 - 지역교통과 차량관리계 신설 - 총무과 새마을계를 사회진흥계로 명칭 변경
1994. 2.14	<p>자치구 조직개편 시행, 정원규칙 제정(훈령)</p> <p>· 실, 과, 소, 동별 정원 구분 관리</p>
1994. 3.16	동장의 일반직화
1994. 6.30	인천직할시 중구규칙 제327호로 지적과에 토지관리계, 지적1, 2계를 둠
1994. 9.30	통합공과금 업무 폐지

날 짜	내 역
1995. 1. 1	법률 제4802호로 인천광역시 중구로 명칭변경
1995. 7. 1	초대 민선 구청장 취임
1996. 1.12	인천광역시 중구 규칙 제371호로 <ul style="list-style-type: none"> - 총무과에 인사계 신설, 지도계 및 사회진흥계를 통합하여 국제협력계 신설 - 재무과에 관재계를 재산관리계로 명칭변경, 경영수익계 신설 - 세무과에 징수 1계, 징수 2계를 징수계, 세외수입계로 명칭변경 - 시민과의 민원처리계와 민원제도계를 민원계로 통합 - 민방위재난관리과에 재난관리계 신설 - 사회과에 가정복지과를 통합, 노정계를 노사지원계로 명칭변경, 의료보장계는 사회계로 흡수 통합 - 도시정비과의 녹지계 및 오수관리계는 청소과를 신설하여 부서변경 - 위생과를 폐지하고 관광과를 신설하여 관광계를 신설하고 위생계, 위생지도계를 흡수 - 도시정비과에 광고물관리계를 도시개발계로 통합, 공항항만협력계를 신설 - 지역교통과의 교통관광계를 교통기획계로 명칭변경
1998.10.10	인천광역시 중구 규칙 제438호로 구직제 변경 구직제 : 2실 3국 11과 64담당 1의회사무과 1보건소 2출장소 1지소 10개동 <ul style="list-style-type: none"> - 기획감사실, 문화공보실 - 총 무 국 : 총무과, 재무과, 세무과, 민원지적과 - 사회산업국 : 복지보건과, 산업경제과, 환경관리과 - 도시관광국 : 건설과, 건축과, 도시개발과, 관광교통과 - 의회사무과 - 중구보건소 - 영종출장소, 용유출장소, 무의지소 - 신포동, 연안동, 신흥동, 도원동, 율목동, 동인천동, 북성동, 송월동, 영종동, 용유동
1999. 9.20	인천광역시중구조례 제528호로 명칭변경 <ul style="list-style-type: none"> - 복지보건과→보건복지과, 기획감사실 재정운영팀→예산팀, 총무과 자치지원팀→대외협력팀, 세무과 부과1팀→주민세팀,

날 짜	내 역
2000.10.31	<p>세무과 부과2팀→취득세팀, 부과3팀→재산세팀, 환경관리과 청소1팀→생활청소팀, 청소2팀→재활용팀, 영종출장소 도시개발팀→지역개발팀, 용유출장소 도시관광팀→지역개발팀</p> <ul style="list-style-type: none"> - 기획감사실 정책조정팀, 민원지적과 병무팀, 건설과 연안관리팀, 영종출장소의 건축팀 신설 - 기획감사실 공항항만대책팀, 세무과의 징수팀, 건설과의 보상팀, 건축과의 공공시설팀 폐지 <p>인천광역시 중구 행정기구설치조례 제575호에 의거</p> <ul style="list-style-type: none"> - 도시관광국을 도시국으로 명칭변경, 재무과 폐지, 주민자치과 신설, 도시개발과를 도시과와 개발과로 분리, 관광교통과를 교통녹지과로 명칭 변경 - 기획감사실에 공항팀 신설, 문화공보실의 문화체육팀과 체육진흥팀을 통·폐합하여 문화체육팀으로, 민원지적과내에 민원1팀(사회산업국소관)과, 민원2팀(실·도시국소관)을 신설, 산업경제과의 노사정책팀과 기원지원팀을 통·폐합하여 노사정책팀으로 하고, 건설과에 도로관리팀 신설 - 건축과의 건축행정팀과 건축지도팀을 통폐합하여 건축행정팀으로, 도시개발과를 도시과와 개발과로 분리하면서 도시과를 도시정비, 도시계획, 구획정리팀으로 하고 개발과에 관광교통과의 일부업무와 도시개발과에서 추진하던 업무의 통합 조정으로 지역개발, 해양개발, 관광개발, 관광진흥팀을 두었으며 관광교통과를 교통녹지과로 명칭변경하여 교통행정팀, 교통지도팀, 녹지팀 및 공원팀을 두었음
2000.12.31	<p>인천광역시중구지방공무원정원조례 제591호 및 인천광역시중구지방공무원정원규정 제170호로</p> <ul style="list-style-type: none"> - 인천국제공항개항대비 영종출장소 정원 13명, 용유출장소 정원 6명을 증원 - 영종출장소의 재무팀을 세무팀으로 하고 환경위생팀, 도시교통팀, 시설물관리팀을 신설, 용유출장소의 재무팀을 세무팀으로 하고 환경위생팀을 신설
2001. 7.28	<p>인천광역시중구지방공무원정원규칙 제523호, 인천광역시중구지방공무원정원규정 제177호로 기획감사실의 기획팀과 공항팀을 통·폐합하여 기획팀으로, 주민자치과의 사회진흥팀과 대외협력팀을</p>

날 짜	내 역
	통·폐합하여 대외협력팀으로, 건설과의 재난관리팀과 하수팀을 재난하수팀으로 통·폐합
2002.10.28	인천광역시중구지방공무원정원규칙 제548호로 <ul style="list-style-type: none"> - 총무과와 주민자치과를 자치행정과로 통·폐합 - 자치행정팀과 대외협력팀을 자치행정팀으로 통·폐합 - 수산팀과 해양개발팀을 해양수산팀으로 통·폐합 - 재무과와 재무과의 영선관리팀 신설 - 교통복지과의 교통시설팀 신설 - 민원지적과 호병팀을 호적팀으로 명칭변경 - 개발과를 관광개발과로 명칭변경
2003. 2.25	인천광역시중구지방공무원정원규칙 제553호로 <ul style="list-style-type: none"> - 영종출장소의 도시교통팀 폐지 - 기획감사실의 항만공항팀 신설
2003. 8. 1	인천광역시중구지방공무원정원조례 제664호, 인천광역시중구지방공무원정원규칙 제558호, 인천광역시중구지방공무원정원규정 제195호로 <ul style="list-style-type: none"> - 예산팀과 법무통계팀, 감사팀을 예산통계팀, 법무감사팀으로 통·폐합 - 상정팀과 노사정책팀을 산업경제팀으로 통·폐합 - 건설행정팀과 도로관리팀을 건설행정팀으로 통·폐합 - 영종출장소의 지역개발팀과 건축팀을 지역개발팀으로 통·폐합 - 용유출장소의 총무팀과 세무팀을 총무팀으로 통·폐합 - 자치행정과 민방위팀을 대외협력팀으로 명칭변경 - 세무과 주민세팀을 구세팀으로 명칭변경 - 세무과 취득세팀을 시세팀으로 명칭변경 - 세무과 재산세팀을 체납정리팀으로 명칭변경 - 동 주무 신설(6개동)
2003.10.13	인천광역시중구지방공무원정원조례 제670호, 인천광역시중구지방공무원정원규칙 제559호, 인천광역시중구지방공무원정원규정 제196호로 <ul style="list-style-type: none"> - 영종출장소, 용유출장소 폐지 - 영종용유출장소 신설(3팀2지소) <ul style="list-style-type: none"> 총무팀, 사회산업팀, 도시팀, 운서지소, 무의지소 신설 - 동 주무 신설(2개동)

날 짜	내 역
2004. 3. 2	<p>인천광역시중구지방공무원정원규칙 제567호, 인천광역시중구지방공무원정원규정 제198호로</p> <ul style="list-style-type: none"> - 도시과를 도시정비과로 교통녹지과를 교통행정과로 명칭변경 - 세무과내 세외수입팀, 교통행정과내 주차장관리팀 신설 - 기획감사실내 항만공항팀 폐지 - 도시정비과내 도시정비팀과 도시계획팀을 도시정비팀으로 통·폐합 - 교통녹지과내 녹지팀과 공원팀을 도시정비과로 도시과내 도시경관팀을 건축과로 소관부서 변경
2004. 9.22	<p>인천광역시중구지방공무원정원조례 제700호, 인천광역시중구지방공무원정원규칙 제576호로</p> <ul style="list-style-type: none"> - 교통행정과 내 주차장관리팀을 차량등록팀으로 명칭변경
2004.11. 4	<p>인천광역시중구행정기구설치조례시행규칙 제579, 580호 및 훈령 제203호로</p> <ul style="list-style-type: none"> - 문화공보실에 문화체육팀을 문화관광, 체육진흥팀(신설)으로 분리 - 민원지적과에 기록물관리팀과 도시정비과에 지역개발팀, 보건소에 질병관리팀 신설 - 보건소에 행정→보건행정, 가족보건→건강증진, 예방의약→지역보건검사→예방의약팀으로 명칭 변경 - 기획감사실에 정원 1명 감축 - 문화공보실에 정원 1명 증원
2004.12. 8	<p>인천광역시중구정원규칙 제583호 및 규정 제205호로</p> <ul style="list-style-type: none"> - 지방고용직공무원을 지방기능직공무원으로 전환 - 기능직의 사무보조 직군의 조무직렬에 『지도』 직류 신설 【조무(지도)】 20명 증가(구본청 10명, 동 10명)
2005. 3.14	<p>인천광역시중구행정기구설치조례 제709호 동규칙 제586호 인천광역시중구정원조례 제810호 동규칙 제587호로</p> <ul style="list-style-type: none"> - 도시국에 재난안전관리과 시설(3개 팀) 재난관리, 지역협력, 민방위 - 자치행정과 공무원단체협력팀 신설 - 건설과 재난하수팀→하수팀으로 명칭변경 - 2004.6.1 소방재청 개청에 따른 방재조직 보강 <ul style="list-style-type: none"> · 건설과 정원 6명 감축 · 재난안전관리과 17명 증원

날 짜	내 역
2005. 4.26	<ul style="list-style-type: none"> - 관광개발과 정원 2명 증원 - 교통행정과 정원 2명 증원 <p>인천광역시중구행정기구설치조례 제718호 인천광역시중구정원조례 제719호로</p> <p>【경제자유구역청 업무 및 정원일부 환원과 주택가격공시제도관련 전담기구, 대기분야업무확대 등으로 인한 기구 및 정원조정】</p> <ul style="list-style-type: none"> - 문화공보실에 관광진흥팀을 세무과에 주택가격평가팀을 환경관리과에 산업환경팀과 생활환경팀을 관광개발과에 화교촌개발팀과 월미특구개발팀을 영종용유출장소에 구세, 시세, 보건위생, 산업팀을 신설 - 환경관리과에 환경지도팀을 관광개발과에 관광개발팀과 관광진흥팀을 영종용유출장소에 사회산업팀을 폐지 - 문화공보실에 문화관광팀을 관광진흥팀으로 자치행정과 공무원단체 협력팀을 후생복지팀으로 명칭변경 - 기획감사실에 정원 1명, 민원지적과 1명, 건설과 1명 감축 - 문화공보실에 정원 18명, 재무과 1명, 세무과 3명, 보건복지과 1명, 산업경제과 1명, 환경관리과 3명, 재난안전관리과 1명, 교통행정과 1명, 의회사무과 2명, 영종용유출장소 19명 증원
2005. 7.15	<p>인천광역시중구행정기구설치조례 제733호 인천광역시중구정원조례 제734호에 동규칙 제602호로</p> <ul style="list-style-type: none"> - 여유기구 설치 : 관광개발과 - 보건복지과에 복지기획팀 신설과 복지팀을 사회복지팀으로, 생활보호팀을 생활보장팀으로 명칭변경 - 삼목보건진료소의 명칭·위치 및 관할구역 변경 <ul style="list-style-type: none"> · 명칭 : 운서보건 진료소 · 위치 : 운서동(신도시 내) · 관할구역 : 운서동(2643~2807-2)일원
2005.10.26	<p>인천광역시중구행정기구설치조례 제739호 동규칙 제604호 인천광역시중구정원조례 제740호 동규칙 제605호로</p> <ul style="list-style-type: none"> - 보건소 『과』 및 담당 신설 : 보건행정과, 보건의료담당 - 『사업소』 신설 : 한중문화관 - 문화공보실 1개 『담당』 폐지 : 문화관 운영

날 짜	내 역
2006. 1. 6	<ul style="list-style-type: none"> - 문화공보실 6명감, 건축과 1명감, 도시정비과 1명증, 교통행정과 1명감, 보건소 3명증, 한중문화관 6명증, 신흥동 1명증 <p>인천광역시중구행정기구설치조례 제744호 동규칙 제610호 인천광역시중구정원조례 제745호 동규칙 제611호</p>
2006. 6. 5	<ul style="list-style-type: none"> - 사업예산 업무 신설 : 기획감사실 - 총무국 재무과에 복식부기담당 신설 <p>인천광역시중구행정기구설치조례 제758호 동규칙 제625호 인천광역시중구정원조례 제759호, 동규칙 제626호</p>
2006. 6.26	<ul style="list-style-type: none"> - 영종용유출장소→영종출장소, 용유출장소로 분리 - 문화공보실 교육청소년담당 폐지 - 세무과 세외수입담당 폐지 <p>인천광역시중구행정기구설치조례 제764호 동규칙 제630호 인천광역시중구정원조례 제765호, 동규칙 제631호</p>
2006.10.11	<ul style="list-style-type: none"> - 사회산업국→주민생활지원국으로 명칭변경 - 주민생활지원과 신설 : 1과 4담당 (서비스연계담당, 통합조사담당, 기초생활보장담당, 자활고용담당) - 보건복지과→주민서비스과, 산업경제과→지역경제과, 환경관리과→환경위생과로 명칭변경 - 혁신분권→행정혁신, 총무→서무, 자치행정→행정, 인사→인사교육산업경제→지역경제, 에너지관리→산업자원, 화교촌개발→관광개발, 월미특구개발→관광진흥개발담당으로 명칭변경 - 문화공보실 관광진흥담당을 관광개발과로 조정, 보건복지과 위생관리담당, 위생지도담당을 환경위생과로 조정 환경위생과 생활청소담당 + 재활용담당→생활청소담당으로 조정 - 동사무소 6담당 신설(신포·연안·신흥·동인천·북성·영종동) <p>인천광역시중구행정기구설치조례 제774호, 동규칙 제635호 인천광역시중구정원조례 제775호, 동규칙 제636호</p>
	<ul style="list-style-type: none"> - 총무국에 항만공항수산과 신설 : 1과 3팀 (항만지원, 공항지원, 해양수산담당) - 지역경제과 해양수산담당 항만공항수산과로 조정 - 문화공보실→문화관광과로 명칭변경 - 총무과 대외협력담당 폐지 - 도시정비과 + 관광개발과→도시개발과

날 짜	내 역
	<ul style="list-style-type: none"> - 도시정비과 도시개선담당을 건축과로 조정, 관광개발과 관광진흥담당을 문화관광과로 조정 - 관광개발과 개발기획담당 + 관광개발담당을 도시개발과 도시개발담당으로 조정
2006.12.29	인천광역시중구정원조례 제789호, 동규칙 제647호로
	<ul style="list-style-type: none"> - 세무과에 징수기동팀 신설
2007. 7.10	인천광역시중구행정기구설치조례 제774호, 동규칙 제649호로
	<ul style="list-style-type: none"> - 미래발전기획단 신설 - 환경위생과를 환경위생과와 청소과로 분리 - 건설과와 재난안전관리과를 건설재난관리과로 통·폐합 - 미래발전기획단에 정책개발팀, 관광개발팀 신설 - 민원지적과에 새주소관리팀 신설 - 청소과에 폐기물관리팀, 재활용팀 신설 - 건축과에 공공시설팀 신설 - 보건소에 가족보건팀, 도서의료지원팀 신설 - 총무과의 서무팀과 후생복지팀을 서무팀으로, - 재무과의 경리팀과 복식부기팀을 경리팀으로, - 세무과의 체납정리팀과 징수기동팀을 체납정리팀으로, - 민원지적과의 호적팀과 기록물관리팀을 기록가족등록팀으로, - 문화관광과의 문화예술팀과 체육진흥팀을 문화체육팀으로, - 환경위생과의 산업환경팀과 생활환경팀을 환경지도팀으로, - 건설과의 토목팀과 재난안전관리과의 지역협력팀을 건설재난관리과의 토목팀으로, - 건축과의 건축팀과 주택팀을 주택건축팀으로, - 도시개발과의 도시개발팀과 도시정비팀을 도시경관팀으로, - 보건소의 건강증진팀과 지역보건팀을 건강증진팀으로, - 용유출장소의 총무팀과 세무팀을 총무팀으로, - 6개동의 주민생활지원팀과 행정민원팀을 주민생활지원팀으로 통·폐합 - 기획감사실의 행정혁신팀을 혁신평가팀으로, 예산통계팀을 예산팀으로(통계업무를 경제지운과로 경제팀으로 이관), 정보통신팀을 정보관리팀으로(통신업무를 재무과 통신영선팀으로 이관) - 총무과의 행정팀을 행정여론팀으로,

날 짜	내 역
	<ul style="list-style-type: none"> - 재무과의 영선관리팀을 통신영선팀으로, - 민원지적과의 구민봉사팀을 민원행정팀으로 - 주민생활지원과의 서비스연계팀을 주민생활지원팀으로, 기초생활보장팀을 복지연계팀으로, - 주민서비스과를 주민복지과로, - 문화관광과의 관광진흥을 관광행정팀으로, - 지역경제과를 경제지원과로, - 지역경제팀을 경제지원팀으로, 산업자원팀을 산업지원팀으로, - 건설재난관리과의 재난관리과를 재난방재팀으로, - 건축과의 도시경관팀을 광고물관리팀으로, - 도시개발과의 구획정리팀을 도시정비팀으로 명칭변경
2007.12.26	인천광역시중구행정기구설치조례 제820호, 동규칙 제655호로
	<ul style="list-style-type: none"> - 기구설치 한시규정 : 미래발전기획단의 존속기간을 2010.6.30
2008. 8.12	인천광역시중구행정기구설치조례 제838호, 동규칙 제659호로
	<ul style="list-style-type: none"> - 팀 신설 및 폐지 <ul style="list-style-type: none"> · 미래발전기획단 개발시설팀 신설 · 문화공보과 관광행팀 폐지 - 팀 분리 <ul style="list-style-type: none"> · 문화공보과 문화체육팀 → 문화예술팀, 체육진흥팀 - 명칭변경 <ul style="list-style-type: none"> · 문화관광과 → 문화공보과 · 기획감사실 혁신평가팀 → 평가관리팀 · 미래발전기획단 정책개발팀 → 개발행정팀 · 미래발전기획단 관광개발팀 → 관광진흥팀 · 총무과 민방위팀 → 교류협력팀 · 주민복지과 아동청소년팀 → 교육청소년팀
2008.11.14	인천광역시 중구 행정기구설치조례 제845호, 동규칙 제663호
	<ul style="list-style-type: none"> - 3국1실1단15과67팀 → 3국1실16과67팀 - 한시기구 신설 : 도시국(2010.10.31) - 국폐지 : 도시국 - 미래발전기획단 폐지 및 관광진흥과 신설 - 명칭변경 <ul style="list-style-type: none"> · 도시개발과 → 도시녹지과

날 짜	내 역
2009. 4.17	<p>인천광역시중구행정기구설치조례 제853호, 동규칙 제676호 인천광역시중구정원조례 제854호, 동규칙 제677호로</p> <ul style="list-style-type: none"> - 3국1실16과67팀 → 3국2실16과72팀 - 부서분리 : 문화공보과 → 공보실, 문화체육과 - 부서이관 : 항만공항수산과(총무국 → 주민생활지원국) - 팀분리 <ul style="list-style-type: none"> · 주민복지과 노인복지팀 → 노인복지팀 · 장애인복지팀 · 문화공보과 공보팀 → 공보실 공보팀 · 보도팀 · 문화공보과 문화예술팀 → 공보실 문화예술팀, 문화예술과 문화재정책팀 · 문화재관리팀 - 팀통합 <ul style="list-style-type: none"> · 건축과 광고물관리팀 + 도시녹지와 도시경관팀 → 도시녹지와 도시경관팀 - 팀명칭 변경 : 총무과 서무팀 → 총무과 총무팀 - 팀신설 : 주민복지과 드림스타트팀, 건설재난관리과 전기팀
2010. 1. 1	<p>인천광역시중구행정기구설치조례 제882호, 동규칙 제687호 인천광역시중구정원조례 제883호, 동규칙 제688호로</p> <ul style="list-style-type: none"> - 시설관리공단 설립에 따른 사업소(한중문화관) 기구 폐지 - 명칭변경 <ul style="list-style-type: none"> · 문화체육과 → 문화예술과 · 주민생활지원과 : 통합조사팀 → 통합조사관리팀 자활고용팀 → 자활고용지원팀 - 팀소속변경 <ul style="list-style-type: none"> · 문화체육과 체육진흥팀 → 공보실 체육진흥팀 · 공보실 문화예술팀 → 문화예술과 문화예술팀 - 팀신설 : 민원지적과 여권팀 - 팀분리 <ul style="list-style-type: none"> · 건축과 도시개선팀 → 건축과 도시재생팀, 도시재개발팀 - 팀폐지 : 관광진흥과 개발기획팀
2010.11. 1	<p>인천광역시중구행정기구설치조례 제914호, 동규칙 제701호 인천광역시중구정원조례 제915호, 동규칙 제702호로</p> <ul style="list-style-type: none"> - 3국2실16과72팀 → 3국2실16과74팀

날 짜	내 역
	<ul style="list-style-type: none"> - 한시기구 설치 : 관광지원국 (2012.10.31) <ul style="list-style-type: none"> · 국명칭변경 : 도시국 → 관광지원국 - 부서신설 : 총무국 전략사업과 - 부서분리 <ul style="list-style-type: none"> · 주민생활지원국 주민복지과 → 주민복지과, 가정교육과 - 부서통합 <ul style="list-style-type: none"> · 총무국 문화예술과 + 도시국 관광진흥과 → 관광지원국 관광문화과 - 부서폐지 : 항만공항수산과 - 팀통합 <ul style="list-style-type: none"> · 공보실 공보팀 + 보도팀 → 공보실 공보팀 · 문화예술과 문화재정책팀 + 문화재관리팀 → 관광문화과 문화재팀 · 항만공항수산과 항만지원팀 + 공항지원팀 → 전략사업과 항만공항팀 - 팀분리 <ul style="list-style-type: none"> · 재무과 통신영선팀 → 기획감사실 정보통신팀, 재무과 공공시설팀 · 주민생활지원과 자활고용지원팀 → 전략사업과 일자리창출팀, 주민생활지원과 생활보장팀, 자활지원팀 · 주민복지과 보육여성팀 → 주민복지과 여성지원팀, 가정교육과 보육지원팀 · 주민복지과 교육청소년팀 → 가정교육과 아동청소년팀, 교육지원팀 - 팀소속변경 <ul style="list-style-type: none"> · 건축과 공공시설팀 → 재무과 공공시설팀 · 주민복지과 드림스타트팀 → 가정교육과 드림스타트팀 · 문화예술과 문화예술팀 → 공보실 예술진흥팀 · 항만공항수산과 해양수산팀 → 경제지원과 해양수산팀 - 팀명칭변경 <ul style="list-style-type: none"> · 주민생활지원과 주민생활지원팀 → 복지기획팀 - 팀신설 <ul style="list-style-type: none"> · 전략사업과 전략사업팀, 주민복지과 복합시설추진팀

날 짜	내 역
2011. 9. 20	<p>인천광역시중구행정기구설치조례 제956호, 동규칙 제735호</p> <p>인천광역시중구정원조례 제958호, 동규칙 제736호로</p> <ul style="list-style-type: none"> - 부서 신설 <ul style="list-style-type: none"> · 일자리창출과(일자리지원팀, 사회적기업팀, 공공일자리팀) - 부서 분리 : 보건소 보건행정과 → 보건사업과, 건강증진과 <ul style="list-style-type: none"> · 보건사업과 : 보건행정팀, 감염병관리팀, 도서의료지원팀 · 건강증진과 : 건강증진팀, 방문보건팀, 예방의약팀, 만성병관리팀 - 부서 명칭 변경 <ul style="list-style-type: none"> · 전략사업과(전략사업팀, 항만공항팀, 일자리창출팀) → 전략사업추진단(전략사업팀, 항만공항팀) · 관광문화과 → 관광문화재과 - 팀 명칭변경 <ul style="list-style-type: none"> · 기획감사실 정보통신팀 → 기획감사실 전산통신팀 · 주민생활지원과 자활지원팀 → 일자리창출과 공공일자리팀 - 팀 폐지 : 주택가격평가팀
2012. 1. 1	<p>인천광역시중구행정기구설치조례 제956호, 동규칙 제740호</p> <p>인천광역시중구지방공무원정원규칙 제741호</p> <ul style="list-style-type: none"> - 3국 2실 1단 16과 74팀 1의회, 1보건소, 2출장소, 11동 - 부서 신설 : 운서동
2012. 4. 27	<p>인천광역시중구행정기구설치조례 제985호, 동규칙 제744호</p> <p>인천광역시중구지방공무원정원조례 제986호, 동규칙 제741호</p> <ul style="list-style-type: none"> - 3국 2실 1단 16과 73팀 1의회, 1보건소, 2출장소, 1사업소, 11동 - 부서 신설 : 중구 문화회관(사업소) - 팀 폐지 : 공보실 문화회관팀

날 짜	내 역
2012. 10. 31	<p>인천광역시중구행정기구설치조례 제1007호, 동규칙 제762호 인천광역시중구지방공무원정원조례 1008호, 동규칙 제763호</p> <ul style="list-style-type: none"> - 3국3실18개과82개팀1의회, 1보건소, 2출장소, 1사업소, 11개동 - 한시기구 설치 : 지역개발국(2014. 10. 31) <ul style="list-style-type: none"> · 국명칭 변경 : 관광지원국 → 지역개발국 - 부서 신설 <ul style="list-style-type: none"> · 항만공항해양과(항만팀, 공항팀, 해양수산팀) - 부서 분리 <ul style="list-style-type: none"> · 민원지적과 → 민원여권과(민원행정팀, 기록가족등록팀,여권팀) 지적과(토지관리팀, 지적팀, 새주소관리팀) · 환경위생과 → 환경관리과(환경관리팀, 산업환경팀, 생활환경팀) 위생과(위생관리팀, 위생지도팀, 위생식품관리팀) - 부서 명칭 변경 <ul style="list-style-type: none"> · 공보실(공보팀, 문화예술팀, 체육진흥팀) → 홍보미디어실(홍보팀, 공보팀, 정보관리팀, 통신관리팀) · 관광문화재과(관광기획팀, 관광개발팀, 문화재팀) → 관광문화지원실(관광기획팀, 관광개발팀, 문화재팀, 문화예술팀, 체육진흥팀) - 부서 폐지 : 전략사업추진단
2013. 02. 06	<p>인천광역시중구행정기구설치조례 제1040호, 동규칙 제774호 인천광역시중구지방공무원정원조례 제1041호</p> <ul style="list-style-type: none"> - 관광·문화사업 추진을 위한 전담기구 신설 · 관광문화지원실 → 관광진흥실 + 문화예술과
2013. 08. 23	<p>인천광역시중구행정기구설치조례 제1078호, 동규칙 제793호 인천광역시중구지방공무원정원조례 제1079호, 동규칙 제794호</p> <ul style="list-style-type: none"> - 안전관리과 신설 - 일자리창출과 + 경제지원과 ⇒ 일자리경제과 - 원도심활성화 추진 전담부서 개편 ⇒ 건축과 - 신설 ⇒ 지적과 지적재조사팀, 영종출장소 공원녹지팀
2013. 12. 12	<p>인천광역시중구행정기구설치조례 제1085호, 동규칙 제800호 인천광역시중구지방공무원정원조례 제1084호, 동규칙 제798호</p> <ul style="list-style-type: none"> - 영종출장소 중산지소 설치

제2장 자연여건

제1절 위치 · 기후

중구는 서해안의 관문으로서 우리나라 해상교통의 요충지이며 상업, 업무, 경제, 문화적으로 인천의 중심 지역으로 형성되어 왔다.

신포, 연안, 신흥, 북성동은 해안과 접하고 있으며 인천항과 해안지대업체의 출입 물동량을 처리할 수 있도록 개항로를 비롯하여 인항로, 서해대로, 인중로, 축항대로, 경인국도등 주요간선도로가 잘 정비되고 있고 경인고속도로의 진입로가 인천항과 연결되어 있어 교통의 요충지이며, 영종동은 인천국제공항이 소재하고 있으며 면적은 131.29km²로 인천광역시 전체면적의 12%를 차지하고 있다.

연평균 기온은 11.9℃(최고 32.0℃, 최저-15.9℃)이고 연평균 강수량은 1,186.6mm, 최대풍속 14.2m/s, 평균풍속 3.2m/s를 보이고 있다.

제2절 지역특성

중구는 1883년 개항 이래 항구를 중심으로 시가지가 형성 발전되어 왔으며 인천의 어느 지역보다 일찍 도시의 면모와 기능을 갖추게 됨에 따라 도시 개발의 방향을 낚은 상수도의 정비확충 및 도로망의 확충에 역점을 두고 추진하여 왔다. 중구는 주요기관 및 상가가 밀집되어 있어 경제활동의 중심지이며 상주인구는 98,648명이다.

동양최대의 갑문시설을 갖춘 인천항은 우리나라 해운항만의 전진기지이며 서해 7개 도서의 연결지인 동시에 전략적으로도 중요한 요새지이다. 앞으로 국제교량역량 증가에 따라 항만시설의 확충과 함께 자연친화적인 내항재개발 사업이 추진되어 명실 공히 미래국제항구 도시로서의 면모를 갖추게 될 것이고 영종·용유지역은 인천국제공항이 2001년 3월 29일 개항되어 국제공항 도시로의 변화와 함께 용유·무의 관광지 조성사업이 본격화되어 세계속의 해양종합관광·휴양도시로의 발전이 전망되며 개항장 문화지구, 월미관광특구, 차이나타운 지역특화 발전특구, 주거환경 및 도시재생사업이 완료되면 중구는 명실상부한 국제적 공항, 항만, 휴양, 관광도시로의 면모를 갖추게 될 것이다.

제3장 기본현황

제1절 중구의 상징

□ 구마크



황해를 현란하게 비추는 태양과 오색의 물결은 우리나라의 5천년 역사를 뜻하며 거센파도와 폭풍에도 꺾이지 않는 구목인 해송의 푸른잎과 힘차게 뻗은 가지는 날로 증진하며 발전하는 중구를 상징

□ 구새 - 갈매기



해안에 접해있는 지리적 특성상 우리 구민이 흔하게 볼수 있는 바닷새로 높고 멀리 비상하는 특징은 원대한 이상을 가지고 번영하는 우리 구를 상징.

□ 구나무 - 해송



우리나라 전통 해변의 수목으로 자유공원, 월미도, 영종도, 용유도 등지에서 자생하고 있을 뿐만 아니라 생명력이 강하고 사계절 늘 푸름을 간직하며 독특한 운치를 지니고 있어 우리 구민의 드높은 기상을 나타냄

□ 구꽃 - 철쭉



자생·생명력이 강하고 관리하기가 쉬우면서 화려한 모습을 지니고 있어 우리 구민의 끈질김과 단결된 모습이 승화됨을 의미.

□ 구캐릭터 - 월디(Worldee)



구 캐릭터 월디(Worldee) 는 우리 구를 대표하는 요소들을 집약하여 함축적으로 표현하고 있는 캐릭터로서, 월미(月尾)를 형상화한 머리문양과, 구조(區鳥)인 갈매기의 날개를 형상화한 귀는 전세계를 향해 힘찬 나래를 펴는 우리구 영종도의 인천국제공항을 상징하고, 발은 파도의 형태로 항구·해양도시인 우리구 이미지를 나타내고 있다. 아울러, 우리구 월미관광특구를 방문하는 모든 이를 환영하는 메시지와 21C 세계속의 관광중심도시로 웅비하고자 하는 우리구의 의지가 담겨있음

제2절 행정구역

행정구역을 살펴보면 2013년말 기준 11개동, 271개통, 1,262개반으로 구성되어 있으며 총면적은 인천광역시 전체의 12.7%에 해당하는 131.29km²으로서 10개 자치구, 군중 3번째이고, 중구내에서 율목동이 0.18km²로 가장 작고, 운서동이 구 전체의 44.7%인 58.75km²를 차지하고 있다.

1. 행정구역

구분	면적(km ²)	구성비(%)	법정동	통	반
계	131.29	100	52	271	1,262
신 포 동	1.82	1.4	24	26	119
연 안 동	5.30	4.0	1	27	133
신 흥 동	3.52	2.7	4	40	215
도 원 동	0.26	0.2	1	14	64
율 목 동	0.18	0.1	2	12	56
동인천동	0.63	0.5	5	22	90
북 성 동	2.58	2.0	4	16	77
송 월 동	0.22	0.2	3	21	87
영 종 동	33.13	25.2	3	42	182
운 서 동	58.75	44.7	1	39	200
용 유 동	24.90	19.0	4	12	39

2. 행정구역 변천연혁

년 월 일	연 혁
1968. 1. 1	법률 제1919호(1967. 3. 30 공포)로 구제 실시에 따라 중부출장소와 북부출장소 관할 송월동을 편입하여 중구 설치(10개동)
1973. 7. 1	시조례 제829호(1973. 5. 28 공포)로 동구 월미도를 중구에 편입
1977. 5.10	시조례 제1075호(1977. 4.18 공포)로 8개 행정동 명칭변경 · 중앙 · 연안 · 항 · 관 · 송학동 → 중앙동 · 사 · 신생 · 신포 · 답동 → 신포동 · 신흥1 · 2동 → 신흥1동 · 신흥3 · 선화동 → 신흥2동
1977. 5.10	· 유 · 율목동 → 율목동 · 내 · 경 · 용동 → 내경동 · 인현 · 전동 → 인현동 · 북성 · 선린동 → 북성동
1983.11.26	시조례 제1657호(1983.11.26 공포)로 2개 행정동 명칭 변경 · 신흥 1동 → 신흥동 · 신흥 2동 → 선선동
1985. 1. 1	법률 제4051호(1988. 12. 31 공포)로 경기도 용진군 영종 · 용유면을 인천직할시 중구에 편입
1985.11.15	시조례 제1895호(1985. 9.19 공포)로 중앙동을 중앙동, 연안동으로 분동(10동→11동)
1989. 1. 1	법률 제4051호(1988. 12. 31 공포)로 경기도 용진군 영종 · 용유면을 인천직할시 중구에 편입
1989. 1. 1	구조례 제94호(1988.12. 31 공포)로 영종 · 용유출장소 설치(2출장소) 구조례 제98호(1988.12.31 공포)로 영종 · 용유동 설치(11개동→ 13개동)
1989. 1. 1	대통령령 제12557호(1988.12.22 공포)로 동구 금곡동 일부를 인현동에 편입
1989. 1. 1	구조례 제98호(1988.12.31 공포)로 행정동간 경계 조정 · 북성동 일부 → 연안동에 편입
1998.10.10	구조례 제438호(1998.10.10 공포)로 과소동 통폐합(13개동→10개동) · 중앙 · 신포동 → 신포동 · 신흥 · 선선동 → 신흥동 · 내경 · 인현동 → 동인천동
2009.12.10	구조례 제877호(2009.12.10 공포)로 운남동 일부를 운서동에 편입
2012. 1. 1	구조례 제971호(2011.12.14 공포)로 영종동을 영종동, 운서동으로 분동(10동→11동)

제3절 인구

2013년 12월 31일 현재 중구 주민등록 인구는 107,774명으로 인천시 전체인구의 3.81%로 인천시 10개 자치구, 군중 7번째를 차지하고 있고 세대수는 47,949세대를 이루고 있다.

인구밀도는 853명/km²이며 이중 송월동이 30,245명/km²으로 가장 높고, 용유동이 가장 낮은 206명/km²을 보이고 있다.

○ 인구 및 세대수

구 분	총인구 및 세대수				한국인 및 세대수				외국인수 및 세대수				총 세대당 인구수	인구 밀도 (명/km ²)
	계	남	여	세대	계	남	여	세대 수	계	남	여	세대		
총 계	111,611	57,795	53,816	47,949	107,774	55,812	51,962	47,949	3,837	1,983	1,854	-	225	853
신포동	6,768	3,407	3,361	3,002	6,184	3,129	3,055	3,002	584	278	306	-	206	3,760
연안동	8,383	4,513	3,870	3,730	7,957	4,245	3,712	3,730	426	268	158	-	213	1,582
신흥동	16,000	8,193	7,807	6,581	15,369	7,829	7,540	6,581	631	364	267	-	234	4,571
도원동	5,095	2,615	2,480	2,206	4,998	2,572	2,426	2,206	97	43	54	-	227	16,983
율목동	4,712	2,411	2,301	2,142	4,592	2,354	2,238	2,142	120	57	63	-	214	23,560
동인천동	7,091	3,680	3,411	3,519	6,772	3,498	3,274	3,519	319	182	137	-	1.92	11,818
북성동	4,503	2,289	2,214	1,922	3,843	1,932	1,911	1,922	660	357	303	-	2.00	1,732
송월동	6,049	3,012	3,037	2,521	5,808	2,891	2,917	2,521	241	121	120	-	2.30	30,245
영종동	26,172	13,467	12,705	10,645	25,822	13,331	12,491	10,645	350	136	214	-	2.43	798
운서동	21,719	11,418	10,301	8,828	21,382	11,275	10,107	8,828	337	143	194	-	2.42	370
용유동 (무의지소포함)	5,119	2,790	2,329	2,853	5,047	2,756	2,291	2,853	72	34	38	-	1.80	206

제4절 행정기구

행정기구는 구 본청에 3실(기획감사실, 홍보체육진흥실, 관광진흥실), 3국(총무국, 주민생활지원국, 지역개발국), 19과 78담당이 있으며 의회사무과, 보건소, 사업소, 영종출장소, 용유출장소, 11개동, 출자기관인 시설관리공단으로 구성되어 있고, 공무원 정원은 632명으로 구본청 408명, 구의회 15명, 보건소 38명, 사업소 7명, 출장소(영종, 용유) 66명, 동 98명으로 구성되어 있다.

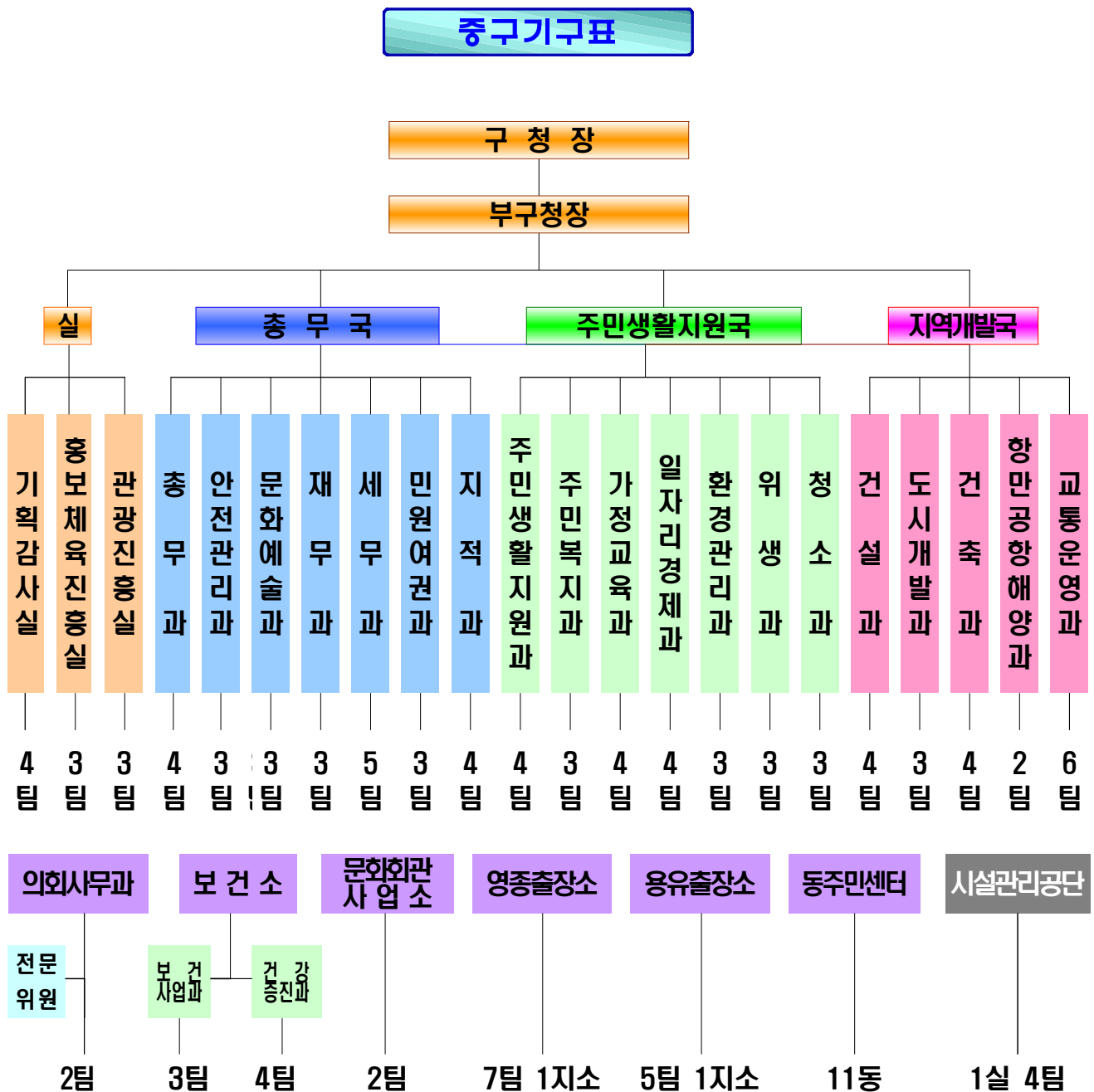

제5절 재정규모

2013년도 중구 예산규모는 전년도에 비해 9.3% 증가한 278,594백만원으로 이 중 일반회계가 91.8%를 차지한 255,852백만원, 특별회계가 22,741백만원에 달하고 있으며 재정자립도는 59.3%로 작년의 63.6%보다 감소하였다.

이중 일반회계는 전년대비 10.0%가 증가한 것이며 의료보호기금, 주차장, 운서토지구획정리사업, 발전소주변지역지원사업, 기반시설 등의 특별회계는 2012년 예산 22,203백만원에 비해 약 2.4%가 증가한 것으로 나타났다.

□ 2013년도 회계별 예산현황

(단위 : 백만원)

예산액	일반회계	특별회계							
		소계	의료보호기금	주차장	운서토지구획정리사업	발전소주변지역지원사업	기반시설	폐기물처리시설비용	지하수리
278,594	255,852	22,742	201	9,303	1,344	2,565	634	8,565	130

□ 2013년도 일반회계 세입현황

(단위 : 백만원)

세입총계	자체재원			의존재원			
	계	지방세	세외수입	계	지방교부세	조정교부금	보조금
255,852	151,579	83,708	67,871	104,273	3,310	23,819	77,143

□ 2013년도 일반회계 세출현황

(단위 : 백만원)

세출총계	인건비	물건비	경상이전	자본지출	보전재원	내부거래	예비비및기타
255,852	40,093	23,901	97,904	79,539	610	4,202	9,603

□ 2013년도 특별회계 세입현황

(단위 : 백만원)

세입총계	자체재원			의존재원			
	계	지방세	세외수입	계	지방교부세	조정교부금	보조금
22,742	21,662	-	21,662	1,080	-	-	1,080

□ 2013년도 특별회계 세출현황

(단위 : 백만원)

세출총계	인건비	물건비	경상이전	자본지출	보전재원	내부거래	예비비및기타
22,742	399	551	115	6,821	-	-	14,856

제6절 구정여건

구 분		2012.12.31	2013.12.31
세대(가구)		44,368	47,949
인구(명)		98,648	111,611
인구밀도(1km ² 당)		751	850
	전입(명/일)	78	73
	전출(명/일)	52	19
	사망(명/일)	1	1
	출생(명/일)	2	2
	혼인(명/일)	1	1
	이혼(명/일)	1	1
주택수(호)		40,569	40,996
	주택보급률(1가구당/동 %)	129.4	130.3
자동차수(대)		48,891	57,797
	주차장(면)	72,945	73,590
총 연 장(m)		140,443	140,443
	개설(포장)률(%)	75.10	75.10
하수도 설치(km)		343	343
	보급률(%)	53.9	53.9
사회복지시설(개소)		189	189
	보육시설	106	114
	아동복지시설	8	8
	경로당	71	77
	노인복지관	1	1
	사회복지법인	2	3
	장애인복지관	1	1
의료시설(개소/병상)		94/1,994	95/1,988
문화·체육시설(개소)		18	19
	문화시설(개소)	11	12
	공공·동네체육시설(개소)	7	7
쓰레기발생량(톤/일)		90.6톤	93.9톤
	1인 1일 배출량(kg)	0.9	0.8
1인당 공원면적(m ² /인)		8.5	10.6
유기한민원서류처리(건/년)		16,251	19,548
화재발생(건/년)		93	93

제 2 편

2013년 구정주요성과 및 2014년 주요업무계획

제1장 구정주요성과

제2장 주요업무계획

제1장 2013년 구정주요성과

2013년은 세계적인 경제위기와 한반도를 둘러싼 주변정세의 냉각 속에서도 우리 중구는 600여 공직자가 힘을 합쳐 「**역사문화 중심도시! 비상하는 관광중구**」의 슬로건을 내세워 각 분야에서 열심히 노력하는 한해였다.

● **동북아 교류 중심지 개발로 관광 중구 건설**을 위해 개항장 박물관 기획전시실을 개관하였고 화려했던 개항장 일대의 거리 풍경을 입체영상 콘텐츠로 개발하여 많은 관광객 유치에 성공하였으며, 항만청·항만공사와의 협약을 통해 역무선 방파제등대를 관광명소화 사업으로 이끌어 내었다

● **지역경제 활성화를 통한 일자리 창출**을 위해 모든 공직자가 최선의 노력을 다하였다. 舊 도심권에 위치하며 대규모 신흥 상권지역들의 출현 등 열악한 환경에서도 신흥시장 축제, 음악회 등을 통해 전통시장 및 상점가 홍보에 주력하였으며, 국제음식경연대회, 외국인들을 위한 우리문화 체험교실 사업 등으로 외국인 유치에 성공하였으며, 신흥시장, 신포시장 및 인천종합어시장 현대화사업을 추진하면서 소비자들의 구매 패턴 변화에 발빠르게 대응하였다
또한, 호텔룸어텐터트, 패션 디자이너 전문가 및 칼라클레이 & 콜크클레이 전문가 양성교육을 통해 지역 맞춤형 일자리 창출, 고용촉진을 추구하였다.

● **혁신을 통한 행정쇄신**을 위한 노력으로 구민과 소통의 장을 마련하였다. 지리적 여건상 영종·용유 주민의 의견을 들을 수 없는 어려움을 해결하기 위해 매주 2일간 영종출장소에 ‘찾아 가는 구청장살’를 마련 직접 영종·용유주민들의 불편사항 및 개선사항을 수렴하여 새로운 구정운영 패러다임을 추진하였다.

● **쾌적한 도시환경 조성**과 **불편 없는 교통체계 구축**을 위해 최선의 노력을 다하였다. 항만과 공항이 있어 환경취약지인 우리 구의 쾌적한 환경조성을 위해 비산먼지 방풍림 조성 및 억제시설을 설치하였고 청소차를 수시로 운행하여 쾌적한 환경속에서 생활할 수 있도록 지속적으로 노력하였다.

또한, 항동7가 소3-73호선 도로개설 공사 등 원활한 교통 흐름 확보를 위한 도로 개설사업과 쾌적한 보행환경 및 특색 있는 가로환경 조성으로 주민 삶의 질 향상에 기여하였다.

● **행복한 복지사회 구현**의 노력으로 절대빈곤층의 기초생활을 보장하였으며 국가 유공자과 아동·보육·노인 및 장애인 복지 증진을 위해 복지사업을 지속적으로 추진하였다.

아울러, 노인봉사형 일거리 지원 등 노인의 사회활동 참여 유도과 다문화 가정 및 한부모 가정 등 취약계층 복지정책에 주력하였다.

출산장려 및 영·유아 보육 정책으로 공동육아 나눔터 및 가족 품앗이 운영, 어린이집 운영비 지원 등 최선의 노력을 다하였으며 청소년 동아리 축제, 청소년 문화존 운영 등을 통해 건전한 청소년 육성 및 보호에 적극 노력하였다.

제2장 2014년 주요사업계획

2014년 구정 주요사업으로 지역경제 부흥과 일자리 창출, 구민을 위한 복지제도 확대, 문화예술 및 관광진흥, 지속적인 관광인프라 구축, 구민 개개인의 맞춤형 행정서비스 제공, 저출산·고령화 대책, 다문화 복지환경 조성, 인재양성을 위한 장학재단 운영, 재래시장의 경쟁력 강화, 대규모 사업에 대한 투자유치에 역점을 두고 『역사문화 중심도시! 비상하는 관광중구!』의 구정목표를 이루기 위해서 주요업무 추진에 만전을 기할 것이다.

1. 구민이 직접 참여하는 열린구정 실현

● 구민참여 행정 실현

- 주민자치센터 운영 지원 11개동,17개소,125프로그램/156백만원
- 구민의견 수렴 및 행정업무 추진을 위한 통·반장 지원 25백만원
- 구정운영에 대한 주민의견 수렴
 - 「구청장에게 바란다」, 「사이버 반사회」 등 홈페이지 운영 연중
- 예산편성 주민참여 기회 확대
 - 區 홈페이지 「예산낭비신고센터」, 「예산편성주민의견 수렴」 매뉴얼 운영 연중
 - 예산편성을 위한 주민 설명회 개최 연중
- 지방재정공시 및 주민참여 예산제 운영 연중

● 선진 자치행정 기반 구축

- 중산동 주민센터 신축 건립 146백만원
- 운서동 주민센터 신축 건립 1,233백만원
- 인터넷 의견수렴창구 운영(구민 제안의 방, 사이버반사회) 연중
- 공무원 정책실명제 운영 연중
- 업무성과 향상을 위한 자체평가 운영 2백만원
- 부실공사 방지를 위한 주민 명예감독제 실시 연중
- 주민의견 수렴을 위한 민생현장 방문 연중
- 건축 민원 전문가 상담실 운영 연중

2. 행복한 복지사회 구현

● 저소득주민 생활안정 기반조성

- 사회복지기금 활용을 통한 우수 복지환경 조성 100백만원
- 국민기초생활보장 수급자 지원 사업 12,740백만원
- 저소득층 의료지원 사업 187백만원
- 위기 극복을 위한 긴급복지 지원 150백만원
- 저소득층 자립기반 확립 2,155백만원

● 장애인 생활안정과 사회활동 지원 강화

- 장애인 자립도모를 위한 복지 구현 5,077백만원
 - 장애인 생활안정 지원사업 지원 장애인연금 등 12개사업
 - 장애인 일자리 사업지원 복지·행정 도우미 사업 등 2개사업
 - 장애인 바우처 사업지원 장애인 활동보조 사업 등 4개사업
 - 장애인 복지시설 지원 장애인 종합복지관 등 6개소

● 건강하고 편안한 노후생활 보장

- 노인의 생활안정 지원 및 일자리 창출 17,571백만원
 - 노인생활안정지원
 - 노인인력활용지원
- 노인일자리전담기관 운영지원 188백만원
- 노인여가문화 활성화 78개소/218백만원

● 여성능력 개발 및 사회참여 기회 확대

● 여성회관 운영 활성화	405백만원
● 여성복지 인프라 구축	430백만원
● 여성능력개발 및 사회참여 지원	70백만원
● 취약여성 지원 및 다문화가족 지원	450백만원
- 다문화 가족 언어 및 교육지원	
- 가정·성폭력 피해 여성 지원	
- 한부모 가족 자녀양육 지원	

● 꿈과 희망을 전달하는 아동복지 인프라 구축

● 아동복지시설 지원	4개소/1,720백만원
● 지역 아동센터 운영 지원	4개소/ 416백만원
● 결식 우려아동 급식지원	650백만원
● 소년소녀가정 지원	56백만원
● 국내입양 활성화 지원	38백만원
● 요복지아동 그룹 홈 보호	88백만원
● 취약아동 기회평등을 위한 드림스타트 서비스 제공	305백만원

● 보건행정서비스 및 구민건강 증진

● 감염병 예방	219백만원
● 희귀난치성 의료비 지원	82백만원
● 구강건강 관리	60백만원
● 웰빙 웰에이징	163백만원
● 미래세대 건강관리	178백만원
● 저출산고령화 대책	350백만원
● 금연클리닉	49백만원
● 말라리아 예방	291백만원

● **구민건강 증진을 위한 생활체육 활성화**

- | | |
|----------------------|----------|
| ● 구민 문화체육 육성 | 2,186백만원 |
| - 종목별 생활체육대회 개최 및 지원 | 19개 종목 |
| - 생활체육 활성화 | 8개 사업 |
| ● 2014 인천아시아경기대회 지원 | |
| ● 고염나무골 다목적구장 조성 | 312백만원 |

3. 인재양성을 위한 선진교육 인프라 구축

● **선진교육 인프라 구축**

- | | |
|--------------------|-----------------|
| ● 인천 중구 장학재단 운영 | 기금목표액 18,000백만원 |
| ● 영·유아 보육서비스의 기반확충 | 25,921백만원 |
| ● 평생학습도시 인프라 구축 | 51백만원 |
| ● 학교재정지원 및 복지확충 | 4,116백만원 |

● **건전한 청소년 육성**

- | | |
|--------------------------|--------|
| ● 청소년 문화활동 및 참여 역량 강화 | 278백만원 |
| - 청소년 문화활동 사업 | 4개사업 |
| - 청소년 동아리 지원 | 15개 단체 |
| ● 저소득층 및 위기 청소년 학업 지원 강화 | 27백만원 |
| - 어려운 청소년 학자금 지원 | 5명 |
| - 특별지원대상 청소년 지원 | 1명 |
| - 청소년 공부방 운영비 지원 | 1개소 |

4. 쾌적한 도시환경 조성

● 도심재개발 및 도시기반 인프라 구축

● 월미관광특구 전선류 지중화 사업(송월동, 율목동, 신포동, 사동)	600백만원
● 월미도 문화의 거리 도로 정비	3,450백만원
● 동인천동 전동소방서 ~ 삼치거리 일원 가로환경 정비	634백만원
● 공항신도시 특화거리 조성	1,500백만원
● 영종 미개발지역 소1-3호선 도로개설	14,200백만원
● 영종 미개발지역 소2-2호선 도로개설공사	10,300백만원
● 영종 미개발지역 소2-5호선 도로개설공사	9,400백만원
● 한중문화관 일원 경관조성	317백만원
● 자유공원 야관 경관	400백만원
● 전소천 미개수구간 정비사업	5,383백만원
● 동강천 정비사업(1단계)	8,612백만원
● 인현동 주거환경 관리사업	4,000백만원
● 북성동 주거환경 관리사업	4,600백만원
● 송월동 동화마을 저층주거지 관리사업	2,375백만원
● 예단포 진입로 소규모 매립	500백만원
● 월미도 공영주차장	2,281백만원
● 신포시장 공영주차장	1,500백만원
● 용동 공영주차장	278백만원

● 쾌적하고 깨끗한 생활환경 조성

● 석면 안전관리 및 피해 구제	33백만원
● 비산먼지·소음 발생 공사장 및 토사 운반차량 지도점검 강화	연중
● 환경오염물질 배출원 관리강화	연중
● 기후변화 대응	19백만원
● 클린하우스 설치 및 관리	27개소/35백만원
● 음식물류 폐기물 감량 및 자원화 사업	연중
● 환경취약지역정비 및 청소	연중

● 자연과 함께하는 친환경 녹색 생태 도시 조성

- 송월동 동화마을 휴게쉼터 조성 1,531백만원
- 율목로30번길 16 쉼터조성 1,500백만원

5. 지역경제 활성화를 통한 일자리 창출

● 농·어민 소득증대 및 농산품의 경쟁력 강화

- 친환경 비료지원사업 243백만원
- 우수농산물 학교 급식지원 276백만원
- 농업생산 기반시설 지원 131백만원
- 농산물 유통개선을 통한 농가소득증대 150백만원
- 가축예방병 예방 104백만원
- 연안바다목장 조성사업 1,000백만원

● 일자리 창출 및 취업 지원

- 청년인턴 사업 45백만원
- 지역맞춤형 일자리 창출 지원 82백만원
- 지역형 사회적기업 육성 575백만원
- 공공부문 일자리 지원 726백만원

● 지역경제 활성화

- 종합어시장 시설 현대화 514백만원
- 송월시장 정비 6,000백만원
- 신포시장현대화 436백만원
- 전통시장 구조물 정비 505백만원
- 전통시장 및 상점가 활성화 지원 132백만원
- 아시아누들타워 조성 9,000백만원
- 문화지구 프리마켓 및 만남·교류의 장 조성 1,460백만원

6. 동북아 교류 중심지 개발로 관광도시 조성

● 관광인프라 확충 사업

● 근대역사 문화회랑 조성	900백만원
● 역무선 방파제 등대 관광명소화	420백만원
● 일본조계지 구역 가로시설물 등 설치	200백만원
● 사대기서 벽화거리 조성	530백만원
● 각국조계지 계단 관광명소화	187백만원
● 해수족탕 조성	530백만원
● 인천개항장 테마박물관거리 조성	2,500백만원
● 연안부두 아트프런트 조성	2,300백만원
● 개항 각국거리 조성	1,160백만원
● 상트페테르부르크광장	198백만원

● 지역문화 육성과 전통문화 계승

● 인천개항장 문화지구 활성화사업	537,114m ² /1,265백만원
● 영종역사관 건립	107,000백만원
● 역사성과 지역특성을 반영한 축제	458백만원
● 지역예술진흥을 위한 문화행사	323백만원

제 3 편

부문별 성과와 계획

제1장 일반행정

- 제1절 기획감사실
- 제2절 홍보체육진흥실
- 제3절 관광진흥실
- 제4절 총무과
- 제5절 안전관리과
- 제6절 문화예술과
- 제7절 재무과
- 제8절 세무과
- 제9절 민원여객과
- 제10절 지적과

제2장 주민생활지원

- 제1절 주민생활지원과
- 제2절 주민복지과
- 제3절 가정교육과
- 제4절 일자리경제과
- 제5절 환경관리과
- 제6절 위생과
- 제7절 청소과

제3장 지역개발

- 제1절 건설과
- 제2절 도시개발과
- 제3절 건축과
- 제4절 항만공항해양과
- 제5절 교통유통과

제1장 일반행정

제1절 기획감사실

1. 기획

가. 주요업무시행계획

한 해 동안 추진할 주요시책 및 사업에 관한 기본계획을 주요업무계획이라 하며, 이를 근거로 주요업무에 대한 효율적인 추진과 집행성과의 점검·관리를 위하여 추진목표가 구체적으로 명시된 계획을 주요업무시행계획이라 한다.

주요업무시행계획은 단위사업별, 시책별 추진부서, 세부업무내용, 계획공정 등으로 분리하여 작성된 세부사항이며, 각 단위사업에 대한 일정별 주요공정을 계획 수립하고 예산을 배분하여 작성함으로써 평가결과를 사업집행에 반영하고 부진·미흡한 사업에 대해서는 사업촉구와 병행하여 개선방안을 강구하고 있다.

2014 주요업무시행계획은 자체평가 시행계획과 병행하여 시책사업 6개 분야에 걸쳐 108개 사업을 확정, 시행하고 있다.

□ 2014년 주요업무시행계획 분야별 현황

(단위: 백만원)

구 분	사 업 량			사업비
	계	예산	비예산	
계	108	95	13	291,659
1. 구민이 직접 참여하는 열린구청 구현	13	5	8	1,562
2. 행복한 복지사회 구현	31	30	1	46,904
3. 인재양성을 위한 선진교육 인프라 구축	6	6	-	30,393
4. 쾌적한 도시환경 조성	27	23	4	73,448
5. 지역경제 활성화를 통한 일자리 창출	17	17	-	21,381
6. 동북아 교류 중심지 개발로 관광도시 조성	14	14	-	117,971

나. 공약사항 관리

공약사항은 민선구청장이 지역발전을 위해 구민에게 약속한 선거공약으로서 이를 임기 내에 성공적으로 추진·완료하기 위하여 부서별로 추진계획을 수립·시행하며 그 추진상황을 정기적으로 관리하고 있다.

민선 5기 7대 공약사항의 5개 분야 15개 사업으로 추진실태를 살펴보면 동북아 교류 중심지로 개발하는 관광중구 건설 분야 6건, 지역경제 활성화를 통한 일자리 창출 분야 2건, 혁신을 통한 행정변화 분야 3건, 여성·청소년이 행복한 도시조성 분야 2건, 불편없는 이동권 확보와 쾌적한 도시환경 조성 분야 2건으로서 공약사항 현황은 아래와 같다.

□ 공약사항 현황

(2013.12.31)

목 표	관리 번호	세 부 내 용	추진 부서
5개분야 15건			
동북아 교류 중심지로 개발하여 관광 중 구 설	1-1	영종·용유와 월미도, 차이나타운, 신포동, 동인천, 연안부두를 있는 관광벨트 추진	관광진흥실/ 문화예술과
	1-2	중국 관광객을 겨냥한 숙박과 먹거리, 쇼핑 등 지역별 관광을 특화하고, 외국인 전용 숙박단지 조성	관광진흥실
	1-3	공항과 항만주변을 국제자유무역지대로 활성화하여 컨벤션센터와 비즈니스 호텔 유치	관광진흥실
	1-4	영종·용유를 한류 MICE산업의 메카로 조성	관광진흥실
지역경제 활성화를 통한 일자리 창출	2-1	시장상권 시설현대화 및 활성화	알리경제과
	2-2	지역 경제 활성화를 통한 일자리 창출	알리경제과 관광진흥실
혁 신 을 통 한 행 정 변 화	3-1	지역발전협의회 구성 운영	기획감사실
	3-1	외부 전문가 영입을 통한 행정조직의 유연성 확보	기획감사실
	3-2	각종 위원회 정비	기획감사실
여 성, 청 소 년 이 행 복 한 도 시 조 성	4-1	젊은 층의 전입을 유도하기 위해선 교육기관의 확충과 그에 따른 교육의 질 제고	가정교육과
	4-2	결혼 이주여성들이 중구의 문화를 이해하고 적응할 수 있도록 사회적 인프라 구축	주민복지과
	4-3	워크 넷을 이용해 중구 자체적으로 구인구직 네트워크 구축	알리경제과
불편없는 이동권 확보와 쾌적한 도시환경 조 성	5-1	고속도로를 이용하는 중구 주민들은 최소한의 부담으로 이동권 확보	항만공항 해양과
	5-2	무료 도로로 건설이 예정된 제3연륙교 건설에 대해 인천시, LH, 국토해양부를 대상으로 조기 착공 촉구	건 설 과

2. 조직관리, 사무위임, 위원회

가. 조직관리

본격적인 민선지방자치시대를 맞아 새로운 행정수요 및 환경변화에 탄력적·능동적으로 대처하고, 주민편의와 능률적인 행정을 구현하기 위해 꾸준한 조직개편을 추진하고 있다.

행정조직 및 관리체계를 행정수요와 행정의 환경변화를 예측하여 조정함으로써 행정관리 능력배양에 지속적인 연구와 노력을 경주할 것이다.

□ 2013 조직개편 현황

○ 정원현황

(2013.12.31 기준)

구 분	계	일 반 직						별정직	기능직	기 타 (정무직)
		소 계	4급	5급	6급	7급이하	전문 경력관			
2012년도	621	560	5	42	122	391	-	2	58	1
2013년도	632	630	5	43	131	450	1	1	0	1
증 감	11		-	1	9	59	1	△1	△58	-

○ 정원 조정현황

구 분	내 용	비 고
2013. 2. 6 (조례 제1041호)	○ 행정수요에 대한 탄력적 대응 및 정원채정 비율에 따른 정원조정(총 정원 621명 → 632명 증원) - 일반직(560명→572명) · 5급 : 1, 6급이하 : 11 - 기능직(58명→57명) · 9급 : △1	
2013. 4. 1 (조례 제1059호 규칙 제781호)	○ 지방 사무기능직 개편과 정원채정 비율에 따른 정원 조정(총 정원 632명 : 변동없음) - 일반직 계 : 572명 ⇒ 580명(8) · 6급 이하: 524명 ⇒ 532명 (8) - 기능직 계 : 57명 ⇒ 49명 (△8)	
2013. 8. 23 (조례 제1079호 규칙 제794호)	○ 행정수요에 대한 탄력적 대응 및 정원채정 비율에 따른 정원조정(총 정원 632명 : 변동없음) - 일반직 계 : 580명 ⇒ 581명 (1) · 6급 이하 : 532명 ⇒ 533명 (1) - 기능직 계 : 49명 ⇒ 48명 (△1)	
2013. 12. 12 (조례 제1084호 규칙 제798호)	○ 지방공무원 직종개편에 따른 정원조정 (총 정원 632명 : 변동없음) - 일반직 계 : 581명 ⇒ 630명 (49) · 6급 이하 : 533명 ⇒ 582명 (49, 전문경력관 포함) · 별정직 계 : 2명 ⇒ 1명 (△1) · 기능직 계 : 48명 ⇒ 0명 (△48)	

○ 기구조정현황

구 분	내 용	비 고
2013.02.06 (조례제1040호 규칙제774호)	○ 행정수요에 따른 조직개편 - 관광문화지원실 → 관광진흥실 + 문화예술과	
2013.08.23 (조례제1078호 규칙제793호)	○ 행정수요 증가에 따른 조직개편 - 안전관리과 신설 - 일자리창출과 + 경제지원과 ⇒ 일자리경제과 - 원도심활성화 추진 전담부서 개편 ⇒ 건축과 - 신설 ⇒ 지적과 지적재조사팀, 영종출장소 공원녹지팀	
2013.12.12 (조례제1085호 규칙 제800호)	○ 행정수요 증가에 따른 조직개편 - 영종출장소 중산지소 설치	

나. 사무위임

행정권한의 상부 집중으로 발생하는 행정의 경직성, 비능률성을 예방하고 상·하 기관간 기능의 합리적 배분을 통하여 행정수행의 효율적 관리와 주민편의에 최선의 노력을 하고 있다. 특히 주민생활과 직접 관련된 행정권한을 하급기관에 대폭 위임함으로써 주민 불편사항 해소와 행정의 현지성, 봉사성 제고는 물론 민원업무처리의 신속화를 도모할 뿐만 아니라 기관내부에서도 내부 위임 전결을 확대함으로써, 권한의 상부 집중현상을 방지하고 해당부서장의 책임성을 높이며, 부서별 사무의 합리적 배분으로 업무책임의 한계를 명확히 규정하여 업무처리의 효율화를 도모하여 계속적으로 개선발전에 연구하고 있다.

□ 사무위임 현황

(2013.12.31현재)

구분 \ 기관별	계	위 임 사 무					위 탁 (민 간)
		의회사무과	보건소	출장소	동	지소	
계	494	1	124	329	25	5	
조 례	309	1	31	246	16	5	
규 칙	155		88	67			
훈 령	30		5	16	9		

다. 위원회

위원회들은 행정의 민주성과 전문성을 확보하기 위하여 관련 전문가의 폭넓은 자문을 통해 설치·운영되고 있으며, 이중 필요성이 저하되고 과다·중복된 위원회를 지속적으로 정비·폐지하여 위원회 운영에 내실을 기하고 있다. 이들 위원회의 현황은 다음과 같다.

□ 각종위원회 현황

부 서	위 원 회 명	설 치 근 거	주요심의내용
기획 감사실	의정비심의위원회	지방자치법	의정비활동비등 결정
	지방재정계획심의위원회	지방재정법	지방재정운영
	지방재정공시심의위원회	지방재정법	재정공시내용 심의
	예산성과금심사위원회	지방재정법	예산성과금 지급 심의
	주민참여예산위원회	지방재정법	예산편성에 대한 주민의견 수렴
	면책심의회	규정	감사에 대한 면책심의
	공직자윤리위원회	공직자윤리법, 조례	공직자재산등록
	조례규칙심의회	지방자치법시행령, 규칙	자치법규정비안 심의
	자체평가위원회	정부업무등의평가에 관한 기본법	평가계획 수립 및 결과확정
	행정규제개혁위원회	행정규제기본법, 조례	규제정비계획에 따른 심의 조정
	지역발전위원회	지방자치법	주요정책 및 구정 현안사항에 대한 자문
홍보체육 진흥실	체육진흥기금관리위원회	조례	기금운용계획 심의
	중구청 운동경기부 심의위원회	규칙	단원의 신규임용, 재임용등에 관한 사항
관광 진흥실	관광숙박업등의등록심의위원회	관광진흥법	관광객이용시설업 등록기준 심의
총무과	구민상심의위원회	조례	구민상후보자 심의
	공무국외여행 심사위원회	규정	공무국외여행 심사
	행정서비스헌장심의위원회	규정	서비스 헌장내용 전반
	사회단체보조금심의위원회	조례	사회단체보조금 심의
	인사위원회	지방공무원법	공무원 승진, 임용심의
안전관리과	안전관리위원회	재난및안전관리기본법	안전관리계획 등 심의
	안전관리실무위원회	재난및안전관리기본법	안전관리위원회를 보조·정리
	기금운용심의위원회	재난및안전관리기본법	재난관리기금 심의
	사전재해영향성검토위원회	자연재해대책법	행정계획 및 개발사업 검토
	안전관리자문단자문회의	재난및안전관리기본법	의안사전 검토

부 서	위 원 회 명	설 치 근 거	주요심의내용
문 화 예 술 과	지명위원회	측량법, 조례	지명의 제정, 변경, 조정
	축제위원회	조례	축제기획 및 집행
	짜장면박물관 유물구입 유물평가위원회	조례	구입대상 유물의 가격평가 심의
	인천개항박물관 유물구입 유물평가위원회	조례	구입대상 유물의 가격평가 심의
	인천개항장 문화지구 발전위원회	조례	인천개항장 문화지구 관리 및 육성
	영종역사관 건립 자문위원회	조례	영종역사관 건립 및 운영 심의
	꿈벗도서관 운영위원회	조례	도서관 운영 심의
재무과	계약심의위원회	조례	입찰참가자의 자격제한 심의
세무과	지방세심의위원회	지방세법시행규칙, 조례	구세 이의신청사항 심의
	기부심사위원회	기부금품의모집 및 사용에 관한 법률	용도가 지정된 자발적 기탁금품 접수 심의
민 여 권 과	민원조정위원회	민원사무처리에관한 법률 시행령	복합민원관련 사항 심의
	행정정보공개심의위원회	조례	정보공개제도운영심의
	기록물평가심의회	규정	폐기대상기록물에 대한 심의
지 적 과	도로명주소위원회	도로명주소법	도로명부여변경
	부동산평가위원회	조례	개별공시지가 심의 개발 부담금 부과
	공유토지분할위원회	공유토지분할에 관한 특별법	공유토지분할에 관한 사항
	개발부담금채납정리위원회	개발부담금 부과·징수 업무처리규정	
	지적재조사위원회	지적재조사에 관한 특별법	지적재조사 사업에 관한 심의·의결
	경계결정위원회	지적재조사에 관한 특별법	경계설정에 관한 결정
주 민 생 활 지 원 과	의료급여심의위원회	의료보호법	의료급여사업운영에 관한 사항 조정
	지역사회복지협의체	조례	사회복지사업 및 기금운영심의
	지역사회복지실무협의체	조례	사회복지서비스등 실무협의
	긴급지원 심의 위원회	긴급복지지원법	긴급지원 적정성 심사등
	자원봉사센터운영위원회	규정	자원봉사센터 운영규정 심의
주 민 복 지 과	아동,여성보호 지역연대 위원회	규정	아동,여성보호관련 사항
	장애인활동지원제도 수급자격 심 의위원회	장애인활동지원에 관한법률	장애인활동지원 수급자격 처분에 대한 이의신청 심의
	장애인활동지원제도 이의신청 심 의위원회	장애인활동지원에 관한법률	장애인활동지원수급자격 심의, 의결

부 서	위 원 회 명	설 치 근 거	주요심의내용
가 정 교육과	보육정책위원회	영유아보육법	공립보육시설 설치 및 운영위탁에 관한 사항
	교육경비보조심의위원회	조례	교육경비 보조금 지원대상 선정 심의
	청소년육성위원회	청소년기본법	청소년육성등에 관한 시책의 조정 및 협조
	청소년참여위원회	청소년복지지원법	청소년정책 전반에 대한 심의
	아동급식위원회	지침	급식지원에 관한 사항
	드림스타트운영위원회	2012 드림스타트사업안내	드림스타트 사업 자문
일자리 경제과	사회적기업 육성위원회	조례	사회적 기업 육성 및 육성에 관한 사항
	경제활성화기금심의위원회	조례	용자대상자 및 용자금액 우선순위 심의
	지방물가대책위원회	물가안정에관한법률	지방물가안정시책 심의
	농업농촌 및 식품산업정책 심의회	농어업·농어촌 및 식품산업기본법	농정분야 지원사업 대상자 심의 및 선정에 관한 사항
	유통업상생발전협의회	조례	전통상업보존구역의 지정 및 변경시
위생과	식품진흥기금심의위원회	식품위생법	기금의 운영계획 변경에 관한 심의
건설과	도로관리심의회	도로법시행령	도로굴착사업등 심의
도 시 개발과	도시계획위원회	도시계획법	도시계획에 관한 심의
	차이나타운개발자금용자 심의위원회	조례	차이나타운개발을 위한 용자금 지급대상 심의
	월미관광특구진흥경관 조성사업 심의위원회	조례	보조금 지원 대상자 선정 및 제한사항 심의
	광고물관리심의위원회	광고물 관리법	광고물 허가 심의
	옥외광고정비기금운용 심의위원회	옥외광고물관리법	기금운용계획
건축과	건축위원회	건축법, 시행령	건축 중요사항 심의
	공동주택관리분쟁조정위원회	주택법	공동주택분쟁사항 조정
	공동주택관리지원심의위원회	주택법	관리지원적정성등
	학교용지부담금환급조정위원회	학교용지환급특별법	학교용지환급다툼조정
항만·공항 해양과	수산조정위원회	수산업법	어업에관한조정, 심의
교 통 운영과	화물운송분쟁조정위원회	화물자동차운수사업법	위수탁 차주와 사업자의 분쟁심사 조정
	교통안전정책심의위원회	교통안전법	교통안전기본계획 심의
보 건 사업과	보건의료심의위원회	지역보건법	보건의료계획 수립

부 서	위 원 회 명	설 치 근 거	주요심의내용
건강증진과	건강생활실천협의회	국민건강증진법	구민 건강증진에 관한 계획 수립
	정신보건심의(심판)위원회	정신보건법	이의제시 치료행위 심사
문화회관	여성합창단자문위원회	지방자치법	합창단 운영 전반

3. 예산운용

가. 지방재정운용

대외적으로 세계경제 회복에 따른 수출 증가세 유지, 내수의 완만한 개선으로 성장세가 회복되고, 대내적으로는 영종하늘도시 신규입주로 지방세 상승, 보조금 사업의 유사·중복사업의 구조조정으로 인한 감소요인과 사회복지사업 및 도시기반시설 확충 등 확대요인이 공존하였다.

특히 우리 구 현안 사항인 영종용유 경제자유구역 해제에 따른 기반시설 조성, 각종 문화·관광 인프라 구축 등 도시성장 잠재력을 유지하고 각종 정책추진을 위한 재정수요 증가에 따른 사회투자 확대 등에 효율적으로 재정자원을 배분하여 집행하고 있다.

또한 각종 재정관리제도를 통하여 재정운영의 효율성을 제고하고 있다. 『주민참여 예산제 운영 조례』를 바탕으로 주민참여 예산제도를 더욱 활성화시켜 예산편성과정에 주민들의 의견을 적극 반영하였고, 중기지방재정계획, 지방재정투·융자심사 등 재정관리제도 이행 및 선택과 집중에 의한 예산의 효율성을 증대시켰으며, 인터넷을 통한 정례적인 예산공개와 『통합재정수지』 작성, 『지방재정공시』 등을 통하여 투명한 재정운용을 확보하였다.

나. 2013년도 예산개요

2013년도 예산규모는 2012년도 최종예산 254,850백만원보다 9.3% 증가한 278,594백만원으로 일반회계가 255,852(10.0% ↑), 특별회계가 22,742백만원(2.4% ↑)이다.

☐ 일반회계

- 세입2013년 세입구조를 보면 지방세가 83,708백만원(32.7%)이며, 세외수입은 67,871백만원(26.5%)의 구성비율을 나타내고 있고 지방교부세는 3,310백만원(1.3%), 조정교부금은 23,819백만원(9.3%), 국고보조금은 37,837백만원(14.8%), 시비보조금은 39,307백만원(15.4%)으로 구성되어 있다.

- 일반회계 세입

(단위:백만원)

구 분	2012년도	구성비(%)	2013년도	구성비(%)	비 고
계	232,647	100.00	255,852	100.00	
지 방 세	77,254	33.21	83,708	32.72	
보 통 세	76,151	32.73	83,018	32.45	
목 적 세	-	-	-	-	
지 난 년 도 수 입	1,103	0.47	690	0.27	
세 외 수 입	63,420	27.26	67,871	26.53	
경 상 적 세 외 수 입	9,328	4.01	9,832	3.84	
재 산 임 대 수 입	223	0.10	216	0.08	
사 용 료 수 입	687	0.30	903	0.35	
수 수 료 수 입	3,866	1.66	3,120	1.22	
사 업 수 입	415	0.18	1,091	0.43	
징 수 교 부 금 수 입	3,535	1.52	3,771	1.47	
이 자 수 입	604	0.26	731	0.29	
임 시 적 세 외 수 입	54,092	23.25	58,039	22.68	
재 산 매 각 수 입	75	0.03	20	0.01	
영 여 금	40,699	17.49	43,309	16.93	
이 월 금	1,341	0.58	2,034	0.79	
전 입 금	-	-	-	-	
예 탁 금 및 예 수 금	1,035	0.44	-	-	
용 자 금 원 금 수 입	50	0.02	35	0.01	
부 담 금	5,305	2.28	8,711	3.40	
기 타 수 입	3,608	1.55	2,585	1.01	
지 난 년 도 수 입	1,979	0.85	1,345	0.53	
지 방 교 부 세	1,830	0.79	3,310	1.29	
조 정 교 부 금	28,366	12.19	23,819	9.31	
보 조 금	61,777	26.55	77,143	30.15	
국 고 보 조 금	32,409	13.93	37,837	14.79	
시 비 보 조 금	29,368	12.62	39,307	15.36	

○ 세출

2013년 세출예산을 성질별로 분류하면 경상이전이 97,904백만원(38.3%)으로 그 비율이 가장 높으며, 다음으로 자본지출이 79,539백만원(31.1%), 인건비 40,093백만원(15.7%), 물건비 23,901백만원(9.3%), 예비비 및 기타 9,604백만원(3.8%)으로 구성되어 있다.

- 일반회계 세출(성질별)

(단위 : 백만원)

구 분	2012년		2013년		비 고
		구성비(%)		구성비(%)	
계	232,647	100.00	255,852	100.00	
인 건 비	38,087	16.37	40,093	15.67	
물 건 비	19,878	8.54	23,901	9.34	
경 상 이 전	84,310	36.24	97,904	38.27	
자 본 지 출	60,537	26.02	79,539	31.09	
용 자 및 출 자	-	-	-	-	
보 전 재 원	610	0.26	610	0.24	
내 부 거 래	5,930	2.55	4,202	1.64	
예비비및기타	23,295	10.01	9,604	3.75	

한편 기능별로는 일반공공행정 26,300백만원(10.3%), 공공질서및안전 1,169백만원(0.5%), 교육 4,155백만원(1.6%), 문화및관광 22,064백만원(8.6%), 환경보호 7,308백만원(2.9%), 사회복지 70,901백만원(27.7%), 보건 4,369백만원(1.7%), 농림해양수산 5,470백만원(2.1%), 산업·중소기업 1,046백만원(0.4%), 수송및교통 27,689백만원(10.8%), 국토및지역개발 30,675백만원(12.0%), 예비비 7,103백만원(2.8%), 기타 47,603백만원(18.6%)으로 구성되어 있다.

- 일반회계 세출(기능별)

(단위 : 백만원)

구 분	2012년	구성비(%)	2013년	구성비(%)	비 고
계	232,647	100.00	255,852	100.00	
일 반 공 공 행 정	21,086	9.06	26,300	10.28	
공공질서및안전	880	0.38	1,169	0.46	
교 육	3,823	1.64	4,155	1.62	
문 화 및 관 광	25,102	10.79	22,064	8.62	
환 경 보 호	6,842	2.94	7,308	2.86	
사 회 복 지	63,492	27.29	70,901	27.71	
보 건	3,804	1.64	4,369	1.71	
농 립 해 양 수 산	5,222	2.24	5,470	2.14	
산업 · 중소기업	1,424	0.61	1,046	0.41	
수 송 및 교 통	21,294	9.15	27,689	10.82	
국토및지역개발	12,916	5.55	30,675	11.99	
예 비 비	21,701	9.33	7,103	2.78	
기 타	45,060	19.37	47,603	18.61	

□ 특별회계

2013년도 특별회계는 7개 부분에 22,742백만원으로 2012년도보다 2.4% 증가하였으며, 규모 순으로 보면 주차장 9,303백만원(40.9%), 폐기물처리시설설치비용 8,565백만원(37.7%), 발전소주변지역지원사업 2,565백만원(11.3%), 운서토지구획정리사업 1,344백만원(5.9%), 기반시설 634백만원(2.8%), 의료보호기금 201백만원(0.9%), 지하수관리 130백만원(0.6%)으로 되어 있다.

○ 특별회계 예산현황

(단위 : 백만원)

구 분	2012년	구성비(%)	2013년	구성비(%)	비 고
계	22,203	100.00	22,742	100.00	
의 료 보 호 기 금	239	1.08	201	0.88	
주 차 장	8,157	36.74	9,303	40.91	
운서토지구획정리사업	1,681	7.57	1,344	5.91	
발전소주변지역지원사업	3,250	14.64	2,565	11.28	
기 반 시 설	603	2.72	634	2.79	
폐기물처리시설설치비용	8,251	37.16	8,565	37.66	
지 하 수 관 리	22	0.10	130	0.57	

다. 중기지방재정계획

중기지방재정계획은 중장기적인 재정전망 하에서 가용재원을 예측하여 사업의 우선순위에 따라 재원을 배분하여 건전재정을 확립하기 위한 것이다. 2013 ~ 2017년도 중기지방재정계획은 향후 5년간 재정전망에 따른 투자 가용재원을 판단하여 사회복지, 문화 및 관광, 수송 및 교통분야 등 12개 부문에 대한 투자계획을 작성하고 지방재정계획심의위원회 심의를 거쳐 2013 ~ 2017년도 중기지방재정 계획을 수립하게 되었으며, 계획은 다음과 같다.

□ 세입 전망(일반 + 특별회계)

(단위 : 백만원)

구 분	2013	2014	2015	2016	2017
세 입 추 계	275,954	296,339	296,966	297,853	302,557
지 방 세	83,708	86,884	90,033	93,223	96,513
세 외 수 입	25,821	18,615	18,709	18,111	18,902
지 방 교 부 세	2,691	3,617	1,797	1,781	1,870
조 정 교 부 금	23,374	31,457	32,160	32,885	33,632
보 조 금	77,397	97,218	95,580	98,105	95,171
지 방 채 등	0	0	0	0	0
보전수입등 및 내부거래	62,961	58,547	58,687	53,747	56,469

□ 세출 전망(일반 + 특별회계)

(단위 : 백만원)

구 분	2013	2014	2015	2016	2017
세 출 추 계	275,954	296,339	296,966	297,853	302,557
행정운영경비	47,919	48,510	50,867	51,491	52,064
재 무 활 동	7,223	5,196	4,555	5,585	5,728
예 비 비	17,264	13,432	13,832	14,691	15,067
사 업 예 산	203,548	229,201	227,712	226,087	229,698

□ 분야별 투자사업 전망(일반 + 특별회계)

(단위 : 백만원)

구 분	2013	2014	2015	2016	2017
총 계	275,954	296,339	296,966	297,853	302,557
일반공공행정	27,334	38,020	24,111	28,848	24,591
공공질서및안전	1,274	1,117	1,176	1,257	1,380
교 육	4,207	4,532	4,766	5,094	5,645
문화 및 관광	22,184	43,457	43,774	41,986	33,537
환 경 보 호	16,124	16,461	17,488	18,020	18,569
사 회 복 지	69,970	72,887	81,303	80,414	86,423
보 건	4,504	6,342	5,753	5,916	5,804
농림해양수산	5,946	10,318	11,038	9,184	9,587
산업·중소기업	1,308	3,347	1,239	1,246	1,332
수송및교통분야	37,208	29,584	37,353	38,949	47,953
국토및지역개발	34,642	18,798	15,134	12,487	12,710
예비비및기타	51,251	51,475	53,831	54,454	55,026

4. 법무관리

가. 법제사무운영

□ 자치법규 정비

자치법규는 지방자치단체가 그 소관 사무에 대하여 법령의 범위 안에서 제정하는 자주적 법 규범을 의미하는 것으로써 주민생활과 밀접한 관계를 갖고 있다.

따라서 상위 법령의 제정·개정·폐지 및 다양한 행정여건의 변화 등에 발맞추어 적기에 개선·정비되어야만 법규로서의 실효성이 보장될 것이다.

우리 구에서는 이를 위해 상위법령의 제·개정 및 폐지, 부적합한 법규용어 사용 등 비현실적이고 불합리한 규정을 체계적이고 지속적으로 정비하여 상위법령과의 통일적 체계를 이룸과 동시에 급변하는 현실에 따른 구민의 욕구 충족에 따른 법규로서의 현실성과 공정성을 유지하였다.

또한 향후에도 우리 구의 경쟁력 강화와 자치행정의 효율성을 위하여 주민생활에 불편·부담을 주는 법규, 불합리한 규제로 인하여 기업의 활동에 지장을 주는 법규 등을 발굴·정비하여 우리 중구가 품격 높은 도시로 발전할 수 있도록 제도적인 뒷받침에 만전을 기할 것이다.

○ 자치법규정비 및 보유현황

(단위 : 건)

구 분	2012.12.31	정 비				2013.12.31 현 보 유
		계	제정	개정	폐지	
계	362	92	10	69	13	359
조 례	199	59	6	47	6	199
규 칙	87	25	3	17	5	85
훈 령	47	6	0	5	1	46
예 규	29	2	1	0	1	29

□ 조례·규칙심의회 운영

조례·규칙심의회는 「지방자치법 시행령」 제28조에 의하여 지방자치단체의 장이 지방의회에 제출하는 조례안 및 지방의회의 의결을 거친 조례 공포안(지방자치단체 의장이 지방의회에 제출하여 원안 의결된 조례 공포안은 제외), 주민의 조례 제·개정·폐지 청구를 받은 경우 유효 서명의 확인, 이의신청 및 청구 요건에 관한 사항, 지방자치단체의 장이 제·개정, 폐지하고자 하는 규칙안 등에 대한 사항을 심의·의결하기 위해 운영되고 있으며 2013년도 조례·규칙심의회 운영 현황은 다음과 같다.

○ 조례·규칙심의회 운영현황

개최횟수 (회)	의안심사건수(건)				비고
	계	조례	규칙	기타	
26	136	65	35	36	

나. 송무행정

□ 행정심판제도의 운영

행정심판은 위법 또는 부당한 행정처분 및 그 밖의 공권력의 행사, 불행사 등으로 인하여 권리 또는 이익을 침해당한 자가 처분청의 상급 행정청에 대하여 취소·변경, 무효·확인 또는 일정한 처분을 구하는 쟁송절차를 말한다. 행정심판은 실정법상 이의신청, 심사청구, 재심요구, 소청 등 갖가지 명칭으로 불려지고 있으며, 「행정심판법」 및 각각의 개별 법률의 적용을 받고 있다. 행정심판제도는 국민의 권리구제를 신속히 할 수 있는 사법 기능의 보완적 역할뿐 아니라, 잘못된 처분에 대하여 행정청의 전문지식을 활용하여 행정청 스스로 과오를 시정할 수 있는 기회가 되는 제도이기도 하다.

○ 2013년도 행정심판청구사건처리 현황

(단위 : 건)

접 수	처 리					진행중
	소 계	인 용	기 각	각 하	취하 등	
12	10	3	7	0	0	2

□ 소송업무

행정수요의 다양화와 사회전반의 시민의식 향상에 따라 주민 스스로의 권리구제 의식이 성장하면서 각종 소송이 점차 늘어가고 있으며, 소송비용 또한 고액화되고 있는 추세이다. 이러한 주변 환경의 변화에 따라 자치구 재산을 지키고 공적 이익을 수호하기 위하여 행정행위의 적법·타당성 제고 및 소송업무 담당자 교육을 통하여 소송수행능력을 배양하는 등 소송업무 수행에 만전을 기하고 있다. 2013년도의 소송사건의 접수건수는 총 57건으로 그 중 판결이 확정된 소송이 29건이다.

○ 2013년도 소송처리 현황

(단위 : 건)

구분 계	행 정 소 송					민 사 소 송					헌법소원
	소계	승소	패소	진행	기타	소계	승소	패소	진행	기타	심리중
57	35	13	3	15	4	21	1	2	12	6	1

□ 고문변호사 제도 운영

구정업무와 관련하여 각종 법률자문 및 쟁송사건 등의 효율적인 처리를 위하여 구에 고문변호사 3명을 두고 있으며, 고문변호사는 인천광역시 중구청장(또는 인천광역시 중구)이 당사자가 되는 각종 소송수행에 관한 사항 및 구 또는 구 소속기관에 대한 법률 사안에 관한 자문, 각종 이의신청·행정심판과 관련한 법령 해석에 관한 사항, 기타 구청장이 위임하는 법률에 관한 사항을 수행하고 있다.

○ 고문변호사 현황

성 명	위촉일	상 호	소재지
이경민	2013.11.16	경인 법무법인	남구 학익동 272-5, 석목빌딩 501호
이근배	2013.11.16	법률사무소집현	남구 학익동 240-1, 명인빌딩 602호
이창근	2013.11.16	문학법률사무소	남구 학익동 240-47 선정빌딩 401호

5. 감사활동

가. 추진방향

감사활동은 예산, 회계, 기타 공무원의 직무 수행과정에서 나타난 불법, 부당 처분에 대한 적발, 시정 등 자율사정활동을 통해 구정의 신뢰도 제고 및 공직기강 확립에 기여하고 있다.

특히 민원에 대해 불필요한 서류, 절차 및 규제에 대해 지도 점검하여 대민행정에서의 불합리성을 제거하였고 잔존하는 일부 인허가 등 취약분야의 부조리를 척결토록 하는 등 예방과 지도기능에 역점을 두고 실시하였다.

나. 감사활동

2013년도에는 연안동 외 5개동, 중구보건소, 중구시설관리공단, 영종출장소에 대해 2013. 4. 2~ 11. 29까지 그중 67일간 감사담당 외 2명의 인원을 투입하여 종합 및 부분감사를 실시하였으며, 감사결과 총 148건을 적출하고 8명에 대하여 신분상 조치를 취하였고, 수감 우수공무원 3명을 발굴하여 표창하였으며, 위법 부당한 사례는 같은 사례가 다시 발생하지 않도록 전 부서에 전파하여 보다 발전된 행정수행이 이루어지도록 하였다.

○ 2013년도 자체감사 현황

(단위 : 건)

계		종합감사		부분감사		일상감사		기강감사	
횟수	기관	횟수	기관	횟수	기관	횟수	기관	횟수	기관
93	38	6	6	3	3	78	15	6	14

○ 2013년도 감사활동 결과

(단위 : 건/천원)

지적 사항	조치 사항	행 정 상		재 정 상			신분상	비고
		시정	주의	회수	환부	소화	훈계/경징계/중징계	
148	75	50	98	15/2,972	1/480	2/1,820	1/6/1	표창 : 3

다. 공직자 재산등록

공직자의 재산등록과 재산공개를 제도화하여 공직을 이용한 재산취득의 규제, 공직자 선물신고, 퇴직공직자의 취업제한 등을 규정함으로써 공직자의 부정한 재산 증식을 방지하고 공무원집행의 공정성을 확보하여 구민에 대한 참 봉사자로서 공직자의 윤리 의식을 확립하는 데 그 목적이 있다.

□ 세부내용

○ 재산등록 공개의무자

- 공 개 대상자 : 구청장, 구의원
- 비공개대상자 : 4급 이상, 감사, 세무, 건축, 토목, 환경, 식품위생분야의 대민 관련인·허가, 승인, 검사·감독, 지도단속업무를 담당하는 부서의 7급 이상 공무원

○ 등록재산의 종류

- 부동산 : 소유권, 지상권, 전세권(임차권)
- 부동산에 관한 규정이 준용되는 권리 : 광업권, 어업권, 자동차, 건설기계, 선박, 항공기
- 동산 : 현금, 예금, 채권, 채무, 유가증권, 금, 백금, 보석류, 골동품, 예술품, 회원권, 무체재산권, 합명, 합자, 유한회사에의 출자지분
- 기타 : 비영리법인에의 출연재산
- 2013년도 공직자 재산등록 대상자 현황

(단위 : 명)

구분	등 록 대 상 ①+②	공 개 ①			비 공 개 ②			
		소계	자 치 단체장	지방의회 의원	소계	4 급	5 급	6급이하
계	90	8	1	7	71	5	8	58

6. 평가관리

□ 목 표

- 부서별 업무추진의 효율성을 높이고 책임성 확보를 위한 내실있는 자체평가를 실시하여 업무 역량을 강화하고
- 평가결과 우수부서 및 우수공무원에게 인센티브를 부여하여 일하는 공직 분위기 조성

□ 기본방향

- 주요업무에 대한 연간 추진실적을 평가하여 공개함으로써 열린 행정을 통한 구정업무의 책임성 확보
- 실무평가단 및 자체평가위원회의 평가로 객관성과 공정성 제고
- 평가결과 인센티브를 부여하여 직원의 사기 진작 및 일하는 공직 분위기 조성
- 우수사례 파급 및 주요업무 추진에 대한 능률적 배양으로 평가역량 강화 도모

□ 개 요

- 평가기간 : 2013. 1월 ~ 12월
- 평가대상 : 2013년도 실·과·소·문화회관 주요업무 134개 과제
(의회사무과, 洞 주민센터 제외)

○ 평 가 자

- 실무평가단(4명) : 기획팀장, 총무팀장, 복지기획팀장, 건설행정팀장
- 자체평가위원회(11명) : 당연직(2), 위촉직(9)
 - 위 원 장 : 부구청장
 - 위 원 : 교수, 연구원, 기업인 등으로 구성
(평가 업무에 전문적인 지식과 경험이 풍부한 자)

○ 평가내용

- 사전평가 : 평가과제의 적정성, 중요도, 난이도 등 평가
- 중간평가 : 평가과제 추진에 대한 중간점검의 부서자체 평가
- 최종평가 : 추진계획 진척도, 목표 달성도, 구민편의 및 구정발전 기여도 등 평가

○ 평점방법 : 사전평가(30점) + 최종평가(70점) ± 가·감점(±5점)

○ 평가결과

- 구 홈페이지 공개
- 우수사례 발굴 전파
- 문제점 및 개선사항에 대한 시정 및 환류 조치
- 인사부서 통보
 - 성과상여금 및 성과연봉 지급자료 활용
 - 최우수과제 추진 공무원 실적가점 부여
- 우수부서 포상금 지급 및 우수공무원 선진지 견학 실시

□ 주요 추진현황

- 2013. 1. 14 : 2012년도 주요업무 4급 평가과제 최종평가 실시
- 2013. 2. 12 : 자체평가위원회 위원 위촉
 - 신규 위원 6명, 재위촉 3명
 - 임기 : 2013. 2. 12 ~ 2015. 2. 11(2년)
- 2013. 2. 26 : 2012년도 주요업무 최종평가 자체평가위원회 개최
- 2013. 3. 4 : 2012년도 자체평가 우수부서 포상 실시(7개 부서 10,000천원)
 - 최우수 1개 부서(2,500천원) : 주민생활지원과
 - 우 수 2개 부서(각 1,750천원) : 일자리창출과, 관광진흥실
 - 장 려 4개 부서(각 1,000천원) : 도시개발과, 기획감사실, 세무과, 주민복지과
- 2013. 3. 13 : 2012년도 자체평가 결과 공개
- 2013. 3. 25 : 2013년도 주요업무 자체평가 운영계획 수립
- 2013. 7. 4 ~ 7. 10 : 1차 실무평가단 사전평가
- 2013. 7. 10 ~ 7. 17 : 2차 자체평가위원회 사전평가
- 2013. 7. 24 : 2013년도 주요업무 사전평가 자체평가위원회 개최
- 2013. 7. 26 : 2013년 주요업무 중간평가 시행
- 2013. 7. 30 ~ 8. 2 : 2012년도 자체평가 우수공무원 선진지 연수 실시
(9명, 일본 홋카이도)
- 2013. 9. 9 : 조직개편에 따른 주요업무 시행계획 정비
 - 담당부서(팀) 변경 과제(13개), 부서명 변경(5개), 담당팀 통합(13개), 팀명칭 변경(9개)
- 2013. 12.16 : 2013년도 주요업무 최종평가 시행계획 수립 및 시달

□ 기대효과

- 구정 주요 추진업무에 대한 공정하고 객관적인 평가로 사업수행의 효율성과 책임성 확보 및 인센티브 부여로 공무원의 사기진작에 일조

제2절 홍보체육진흥실

1. 구정홍보

변화하고 역동적으로 발전하는 구정, 우수한 관광자원을 다양한 홍보매체를 활용하여 신속·정확하게 홍보함으로써 구민의 참여기회를 확대하고 동북아의 명품도시 중구를 널리 알리는데 기여하고자 한다.

가. 2013년도 실적

□ 소통행정의 실현

○ 지역방송을 통한 홍보

- 구정을 라디오(인천교통방송, 경인방송) 및 지역방송(티브로드)을 통해 실시간으로 홍보함으로써 구민들의 구정참여를 확대하였음.

○ 영상매체를 통한 홍보

- 인터넷포털사이트, QR홍보용 동영상 제작으로 시대흐름에 부합함으로써 홍보 효과를 극대화 함.

○ 지면을 통한 홍보

- 일간신문, 중구소식지, 구보발행 등을 통해 구민의 알권리를 충족하였음

○ 인터넷방송국 운영

- 주간뉴스, 의정뉴스, 기획영상물 등 구정활동 영상물을 제작해 연중 인터넷 방송을 실시함으로써 구민들을 위한 다양한 정보를 제공하였음.

○ 기타 게시판 사진 게재 및 기자실을 활용한 기자간담회 개최 등 구정홍보

○ 2013년 구정홍보 추진실적

분 야	홍 보 매 체	횟 수	금액(천원)	비 고
방 송	라디오방송활용 구정홍보	1,670	82,015	인천교통·경인방송
	티브로드(TV) 활용 구정 홍보	10개월	40,000	출발!인천대행진
	티브로드 특별프로그램 제작	2편	10,000	
	티브로드 뉴스 및 프로그램 前 광고	10개월	11,000	
인 터 네 트	인터넷방송국 운영	연중	147,867	
	소셜미디어 홍보	연중	17,481	페이스북 트위터 카카오톡
영 상	인터넷포털사이트 홍보	10	11,000	
	QR코드용 동영상 제작	1	17,600	
	구정홍보 영상물 제작	2편	30,013	
지 면	일간신문 광고	45	71,500	
	중구소식지 제작	12	105,133	
	구보 발행	연중	19,838	
	이서퍼 프로그램 운영	연중	8,395	신문보도자료 스크랩

나. 2014년도 계획

주요 시책 및 행사 등에 관한 자료를 신속하고 정확하게 방송 및 언론매체에 제공하고 우리 구의 비전과 전략, 문화관광자원 등을 새롭고 다양한 매체에 홍보함으로써 구민의 알권리 충족은 물론 구의 이미지를 적극적으로 제고할 계획임.

○ 2014년 구정홍보 추진계획

분야	홍 보 매 체	횟 수	금액(천원)	비 고
방 송	라디오방송활용 구정홍보	1,670	82,015	인천교통·경인방송
	티브로드(TV) 활용 구정 홍보	10개월	40,000	출발! 인천대행진
	티브로드 특별프로그램 제작	2편	10,000	
	티브로드 뉴스 및 프로그램 前 광고	10개월	11,000	
인터넷	지역방송(TV) 활용 구정 광고	4개월	33,000	5개권역
	인터넷방송국 운영	연 중	150,000	
	소셜미디어 홍보	연 중	20,000	페이스북 트위터 카카오톡
영 상	인터넷포털사이트 홍보	11회	11,000	
	구정홍보 영상물 제작	1편	20,000	
지 면	일간신문 광고	45	71,500	
	중구소식지 제작	12개월	124,742	매월
	구보 발행	52	26,780	매주
	아이서퍼 프로그램	연 중	8,395	신문보도자료 스크랩

2. 생활체육진흥

건강한 체력, 건전한 정신력을 바탕으로 한 생활 체육의 활성화를 위하여 다양한 프로그램의 개발 및 우수한 지도자 확보로 생활체육 수준의 향상을 도모함으로써 구민들에게 건강과 여가선용의 기회를 제공하고 삶의 질 향상에 기여함을 목적으로 한다.

가. 2013년도 실적

□ 생활체육 활성화

○ 생활체육대회 개최

□ 중구청장배 종목별체육대회 개최

- 제7회 중구청장기 등산대회

 - 일 시 : 2013. 5. 16(목)
 - 장 소 : 설봉산(경기도 이천 시읍동)
 - 참 여 : 80여명

● 제8회 중구청장기 태권도대회

 - 일 시 : 2013. 9. 14(토)
 - 장 소 : 신흥초등학교 체육관
 - 참 여 : 400명

- 제16회 중구청장배 테니스대회

 - 일 시 : 2013. 5. 25(토)
 - 장 소 : 인천국제공항 환경자원회수시설, 인천국제공항, 영종영마루공원, 운북수질환경사업소 내 테니스장
 - 참 여 : 94명

● 제11회 중구청장기 배드민턴대회

 - 일 시 : 2013. 9. 29(일)
 - 장 소 : 신흥초등학교 체육관
 - 참 여 : 100명

- 제3회 중구청장배 줄넘기대회

 - 일 시 : 2013. 6. 15(토)
 - 장 소 : 인천해사고등학교 체육관
 - 참 여 : 300여명

● 제21회 중구청장기 게이트볼대회

 - 일 시 : 2013. 10. 14(일)
 - 장 소 : 노인복지회관 게이트볼장
 - 참 여 : 110명

- 제2회 중구청장배 이종격투기대회

 - 일 시 : 2013. 6. 23(일)
 - 장 소 : 중구농협문화센터
 - 참 여 : 50여명

● 제16회 중구청장배 볼링대회

 - 일 시 : 2013. 10. 27(일)
 - 장 소 : 중구 탐라볼링센터
 - 참 여 : 100명

- 제12회 중구청장기 유소년축구대회

 - 일 시 : 2013. 6. 29(토)/ 6. 30(일)
 - 장 소 : 중구국민체육센터, 월미공원운동장
 - 참 여 : 230명

● 제10회 중구청장배 합기도대회

 - 일 시 : 2013. 11. 2(토)
 - 장 소 : 중구국민체육센터 다목적체육관
 - 참 여 : 130명

- 제24회 중구청장기 축구대회

 - 일 시 : 2013. 6. 29(토)/ 6. 30(일)
 - 장 소 : 중구국민체육센터, 월미공원운동장
 - 참 여 : 350명

● 제6회 중구청장기 야구대회

 - 일 시 : 2013. 12. 7 ~ 12. 29
 - 장 소 : 제물포고등학교 운동장, 인천공항공사, LNG야구장
 - 참 여 : 500명

- 제4회 중구청장기 농구대회

 - 일 시 : 2013. 9. 7(토)
 - 장 소 : 해사고등학교 실내체육관
 - 참 여 : 150명

- 제6회 중구청장배 탁구대회

 - 일 시 : 2013. 9. 14(토)
 - 장 소 : 중구국민체육센터 다목적체육관
 - 참 여 : 200명

□ 중구생활체육회장배 종목별체육대회 개최

□ 각종 생활체육대회 개최

● 제1회 중구생활체육회장배 생활체조경연대회

- 일 시 : 2013. 10. 6(일)
- 장 소 : 한중문화관
- 참 여 : 120명

● 2013 구민화합 한마당 생활체육대축전

- 일 시 : 2013. 9. 28(토)
- 장 소 : 중구국민체육센터 운동장
- 참 여 : 3,000여명

● 제1회 중구생활체육회장배 풋살대회

- 일 시 : 2013. 10. 13(일)
- 장 소 : 중구국민체육센터 운동장
- 참 여 : 200명

● 2013 인천 바이크 페스티벌

- 일 시 : 2013. 10. 13(일)
- 장 소 : 운서역 광장
- 참 여 : 1,000여명

● 제1회 중구생활체육회장배 등산대회

- 일 시 : 2013. 10. 25(금)
- 장 소 : 충북 괴산군 산막이 옛길
- 참 여 : 200명

● 2013 제20회 월미건강달리기대회

- 일 시 : 2013. 10. 26(토)
- 장 소 : 월미공원 정문
- 참 여 : 501명

● 제11회 중구생활체육회장배 축구대회

- 일 시 : 2013. 10. 27(일)
- 장 소 : 중구국민체육센터 운동장
- 참 여 : 400명

● 2013 한일민간친선축구대회

- 일 시 : 2013. 11. 2
- 장 소 : 중구국민체육센터 운동장
- 참 여 : 100여명

● 2013 시민생활체육대회

- 일 시 : 2013. 11. 3(일)
- 장 소 : 문학월드컵 주경기장
- 참 여 : 10개 군·구 8,000여명

※ 중 구 : 366명

(선수136, 임원30, 응원단 200명)

○ 생활체육 동호인 활성화

- 동호인 조직지원 : 21종목 7,501명
- 구 단위 연합회 구성 : 21 종목(배드민턴, 게이트볼, 축구, 전통무용, 볼링, 합기도, 테니스, 탁구, 태권도, 야구, 검도, 등산, 농구, 씨름, 줄넘기, 이종격투기, 댄스스포츠, 스쿼시, 택견, 무술 호신술, 생활체조)

○ 생활체육회 활동 지원

- 운영지원 : 생활체육회장배 외 3개 대회 지원

○ 체육시설 확충 및 보수 정비

○ 직장 체육활동 강화

- 직장운동경기부 운영, 체육주간 및 체육의 날 행사 개최

나. 2013년도 체육시설 및 체육시설업 현황

□ 공공·동네체육시설

2013년 말 현재 7개소인 공공·동네체육시설은 인근 주민의 이용이 점차 늘고 있으며, 앞으로도 적당한 공간을 확보하여 시설물을 다양화 할 것이며 기 설치된 시설에 대하여는 수시 보수·정비하여 이용에 불편이 없도록 할 계획이다.

○ 2013년 공공·동네 체육시설 현황

시 설 명	소 재 지	면 적	시 설 내 용
연안아파트 동네체육시설	향동7가 91-2	423㎡	농구장겸 배구장 1면
북성동(자유공원) 동네 체육시설	북성동3가 1	656㎡	배드민턴장2면,체력단련시설8점
용유동 자치센터 마당	남북동 928-6	1,050㎡	다목적구장
영마루공원 인조잔디축구장	운서동 2709-1	4,950㎡	축구경기장 1면
영마루공원 풋살경기장	운서동 2709-1	1,020㎡	풋살경기장 1면
향동7가 테니스장 및 족구장	향동7가 82-29	2,500㎡	테니스장 3면, 족구장 1면
중구 국민체육센터	축항대로 296번길 81	15,041㎡	피트니스, 수영장, 실내골프장, 축구장 1면, 풋살장 1면, 다목적체육관

□ 생활체육시설 (체육진흥기금 운용 설치)

- 생활체육시설(야외 체력단련기구) : 33개소 245개
- 길거리 농구대 : 2개소

□ 체육시설업

민간체육시설의 경우 시대변화에 따라 건강과 직결되는 종목의 시설이 늘어나고 있으며 다양한 구민의 욕구를 충족시키는데 크게 기여하고 있고 구에서는 체육시설의 설치·이용에 관한 법률에 근거하여 신고체육시설에 대한 종합적인 관리와 지도를 하고 있다.

○ 신고체육시설업의 현황

구분 계	체육도장	골프연습장	체력단련장	당구장	무도학원	수영장
127	27	16	20	59	2	3

3. 정보관리

가. 정보화 추진 현황

□ 정보화 추진 연혁

일 자	추진 내용
2005. 7월	- 관광홈페이지 구축, 홈페이지 전면개편, 통합저장장치 및 백업시스템 도입
2005. 9월	- 외부망 백업시스템 구축
2007. 8월	- 백본스위치 이중화 구축, 시군구 정보화 공통기반시스템 구축
2007.10월	- 침입방지시스템(IPS) 및 바이러스윌 도입
2007.12월	- 업무용 전용회선 증속(용유동,보건소;2Mbps⇒4Mbps)
2008. 4월	- 웹사이트 검색시스템, 키보드 보안솔루션 구축
2008. 8월	- 웹방화벽시스템 도입
2008.12월	- 주민센터 네트워크 환경개선, 행정업무시스템 통합로그인체계(SSO) 구축
2009. 5월	- 중구 홈페이지 전면개편, 한중문화관 홈페이지 웹접근성 강화, 민원업무 SMS 서비스 실시
2009. 7월	- 사이버침해대응센터 구축
2009. 8월	- 인터넷방송국 구축 및 개국 운영
2009.12월	- 행정업무시스템 통합백업체계 구축
2010. 5월	- 자료완전삭제장비 도입

일 자	추진 내용
2010. 5월	- 전자문서 시스템 서버 교체(HP RX8640)
2010. 6월	- 외부망 침입방지시스템 도입, 보안 USB 도입
2010.12월	- 시군구행정정보시스템 노후장비 교체사업 추진, 화상회의시스템 구축
2011. 6월	- 개인정보보호 시스템 도입
2011. 9월	- 모바일 홈페이지 구축 및 홈페이지 기능 보강
2011.12월	- 행정공간정보체계 구축
2012. 9월	- 바이러스 윌 장비 교체
2012.12월	- 행정정보 재해복구시스템 구축
2013. 6월	- 서버 접근제어 시스템 구축
2013.12월	- 온나라시스템 도입
2014. 2월	- 문화관광 홈페이지 개편

나. 2013년도 추진실적

□ 업무관리시스템 구축

- 업무 처리 모든 과정을 효율적·체계적으로 관리하고 다양한 행정정보 시스템과의 연계 기능을 강화하기 위하여 국가표준시스템인 업무관리시스템을 구축

○ 사업내용

- 안행부에서 개발하여 보급중인 표준업무관리시스템(온나라시스템) 구축
- 기록관리시스템 등 다양한 표준시스템과 연계 강화

○ 추진성과

- 신규 시스템 도입을 통한 업무관리 효율성 증대

□ 서버 접근제어 시스템 구축

정보시스템에 대한 접근제어 및 실시간 감시 기능을 도입하여 개인정보 유출을 예방하고, 내부 보안사고에 대한 신속한 원인 파악 및 대응조치 방안을 마련하여 각종 해킹으로부터 정보시스템을 보호

○ 사업내용

- 관리대상 시스템(서버, 네트워크)에 대한 사용자 접근 통제
- 작업자의 시스템 기록 및 작업내역 기록
- 작업자의 중요 명령어 제어

○ 추진성과

- 정보보안 정책 강화를 통한 정보시스템 신뢰성 향상
- 사용자 접근통제 및 관리로 시스템 무결성 강화

□ 구민 및 공무원 정보화능력 향상 추진

중구 구민 모두에게 다양한 평생학습의 기회를 제공함으로써 구민들의 자아실현과 삶의 질을 제공하고, 정보소외 계층의 정보격차 해소 및 지식정보사회를 선도하는 중구를 구현

○ 추진사항

- 교육시기 : 2013년 2월 ~ 11월
- 교육실적 : 22과정 392명

구분	세 부 내 용	운영	실적	비고
구민	컴퓨터기초, 한글 등	18회	336명	
공무원	표준보고서 작성 등	4회	56명	

- 공무원 정보화능력향상을 위한 공무원 정보지식인 대회 개최

□ 문화관광 홈페이지 개편

중구를 찾는 방문객들이 쉽게 문화관광 정보에 접근하고 스스로 정보를 공유할 수 있도록 개편하여 중구의 문화관광 자원을 널리 알리는 계기를 마련함

○ 추진사항

- 콘텐츠 중심의 블로그형 홈페이지로 개편
- SNS 연계 및 콘텐츠 배포기능 추가
- 반응형 웹 구성

다. 2014년도 추진계획

□ 중요 네트워크 장비 이중화 구축

365일 무중단 행정서비스 체계 구축을 위해 중요 네트워크 장비를 이중화하여 행정서비스 체계의 안정성 및 신뢰성 보장

○ 추진기간 : 2014. 1 ~ 4월

○ 추진내용

- 중요 네트워크(L4 스위치)장비 이중화를 통한 트래픽 분산 및 신속한 장애 대응체계 구축

○ 기대효과

- 중요 네트워크 장비 이중화 구축을 통한 트래픽 분산 처리 및 장애발생시 이중화 장비 자동 전환으로 365일 무중단 행정서비스 체계 구축

□ IT자동화 관리 솔루션 구축

반복적인 단순 장애 처리의 사전 장애예방 및 자동화 대응을 통한 효율적인 무중단 행정업무 환경 제공 및 업무별 표준·획일화된 최적의 환경 제공

○ 추진기간 : 2014. 상반기 중

○ 추진내용

- 반복적인 단순장애 처리의 장애 예방 및 자동대응 프로시저 구축
- 업무별 표준·획일화된 최적의 행정업무 환경 제공

○ 기대효과

- 빈번하고 반복적인 장애에 대한 사전예방 및 자동화 대응으로 장애 발생을 감소
- 업무별 표준·획일화된 최적의 행정업무 환경 제공
- 무중단 행정업무 서비스 환경제공을 통한 만족도 제고

□ 구민 및 공무원 정보화능력 향상 추진

중구 구민 모두에게 다양한 평생학습의 기회를 제공함으로써 구민들의 자아실현과 삶의 질을 제공하고, 정보 소외계층의 정보격차 해소 및 지식정보사회를 선도하는 중구를 구현하고자 함.

○ 추진계획

- 교육시기 : 2014년 1월 ~ 12월
- 교육대상 : 구민 및 공무원

구분	세 부 내 용	운영	실적	비고
구민	소셜미디어 활용 등	20회	400명	
공무원	표준보고서 작성 등	5회	100명	

- 공무원 정보화능력향상을 위한 공무원 정보지식인 대회 개최

□ 홈페이지 웹 접근성 개선

장애인, 고령자 등을 포함한 모든 사람이 중구 홈페이지 정보에 쉽게 접근할 수 있는 기반 조성

○ 추진기간 : 2014. 3월 ~ 6월

○ 추진내용

- 웹 콘텐츠 접근성 지침(방송통신위원회)에 따른 웹 접근성 개선
- 홈페이지 페이지별 접속 횟수 조회 등 통계 기능 개선

○ 기대효과

- 정부 3.0에 따른 정보의 개방, 공유, 소통을 지향하는 홈페이지 구현
- 차별 없이 주민 모두가 만족할 수 있는 행정의 구현

4. 통계관리

가. 개 요

오늘날 시기는 정보화시대를 살아가고 있으며 이러한 시대상을 체계적이고도 과학적으로 분석할 수 있는 기틀을 제공하는 통계의 중요성이 그 비중을 더해가고 있다. 이러한 통계의 중요성을 인식하여 통계조사업무에 있어 조사요원들의 정확한 조사와 철저한 사후 검토를 통해 내실 있는 통계조사가 이루어지도록 모든 노력을 기울이고 있다.

통계의 주요업무로는 5년 주기로 실시하는 인구주택총조사, 산업총조사, 농림어업총조사, 경제총조사와 격년으로 실시하는 인천시민생활 및 의식조사, 매년 주기로 실시하는 사업체기초통계조사, 광업·제조업통계조사 등이 있다.

나. 2013년 통계조사 추진실적

□ 사업체기초통계조사 및 보고서 발간

- 중앙정부 및 지방자치단체의 각종 정책수립과 민간기업체의 기업경영 계획수립, 학계, 연구소 등의 학술연구를 위한 기초 자료를 제공하고, 사업체를 대상으로 하는 각종 통계조사의 모집단을 파악하여 표본 틀을 제공하는데 목적이 있으며 1994년에 제1회 조사를 실시하였고 통계청이 주관이 되어 지방자치단체에서 매년 조사·실시되며, 종사자 1인 이상의 모든 사업체의 기본특성을 파악하고자 사업체명, 조직형태, 연간총매출액등 13개 항목을 조사하였음

2012년 기준 사업체기초통계조사 결과 총 사업체수는 10,625개로 집계되어, 이는 전년 대비 6.5%(647개) 증가되었으며, 총 종사자수는 72,361명으로 전년 대비 1.8%(1,257명) 증가하였고 평균 종사자는 6.81명으로 전년대비 0.3명 감소함

○ 조직형태별 사업체수

사업체수	구 분			
	개 인	회사법인	회사이외법인	비법인단체
10,625	8,131	1,822	385	287

○ 사업체규모별 종사자수

종사자수	사 업 체 규 모 별			
	4명 이하	5 ~ 99명	100 ~ 299명	300명이상
72,361	15,527	29,486	9,584	17,764

○ 산업대분류별 사업체 현황

업 종 별	사업체수 (2012년 기준)	종사자수 (2012년 기준)
전(全) 산 업	10,625	72,361
· 농업, 임업 및 어업	1	3
· 광업	13	371
· 제조업	355	3,814
· 전기, 가스, 증기 및 수도사업	5	159
· 하수·폐기물 처리, 원료재생 및 환경복원업	31	276
· 건설업	193	981
· 도매및소매업	3,077	8,617
· 운수업	2,065	23,308
· 숙박 및 음식점업	2,385	8,095
· 출판, 영상, 방송통신및정보서비스업	42	500
· 금융및보험업	94	1,104
· 부동산업 및 임대업	308	1,402
· 전문, 과학 및 기술 서비스업	119	740
· 사업시설관리및 사업지원 서비스업	169	6,303
· 공공행정, 국방 및 사회보장 행정	66	5,035
· 교육서비스업	228	3,215
· 보건업 및 사회복지 서비스업	227	3,721
· 예술, 스포츠 및 여가관련 서비스업	280	1,837
· 협회및단체,수리및기타개인서비스업	967	2,880
· 가구내고용활동및 달리 분류되지 않은 자가소비 생산활동	0	0
· 국제 및 외국기관	0	0

□ 광업·제조업통계조사

- 광업·제조업 부문에 대한 구조와 분포 및 산업 활동실태를 파악하여 각종 경제정책수립에 필요한 기초자료를 제공하는 조사이며, 1968년도에 처음으로 한국산업은행에서 실시하였으며 1970년에 통계청(舊 경제기획원 조사통계국) 으로 이관되었고, 매년 주기로 실시하고 있다.

□ 인천시민생활 및 의식조사

- 시비 전액 사업으로 1998년 이후 매년 작성해오다 2011년 이후 격년으로 실시하고 있으며 시민의 삶의 질과 관련된 가족, 소득, 노동 등 12개 부문과 군구별 특성항목을 포함하여 총 40개 항목을 조사하여 각종 정책수립과 사회 연구의 기초자료로 활용하고 있다.

□ 인천광역시 중구 기본통계연보 발간

- 1989년 처음 중구통계연보를 발간한 이래로 제24회까지 중구기본통계연보를 발행하게 되었으며, 통계청으로부터 2007년도에 『인천광역시 중구기본통계』로 그 명칭이 변경·승인되어 올해로 제25회 인천광역시중구기본통계를 발행하게 되었다. 본 연보를 통하여 지역 사회의 다양한 정보수요에 부응하고, 우리구의 연혁, 인구, 토지, 사회, 경제, 문화, 관광 등 각종 자료를 인천광역시중구기본통계연보에 수록함으로써 행정의 기초 자료로 활용하고 있다.

다. 2014년 통계조사 계획

□ 2013년 기준 사업체조사

- 조사 기준일 : 2013. 12. 31
- 조 사 주 기 : 1년
- 조 사 기 간 : 2014. 2월 17일 ~ 3월 13일
- 조 사 대 상 : 관내에 소재하는 모든 사업체
- 조 사 항 목 : 사업체명, 종사자수, 연간매출액 등 14개 항목

□ 2013년 기준 광업·제조업통계조사

- 조사 기준일 : 2013. 12. 31
- 조 사 주 기 : 1년
- 조 사 기 간 : 2014. 6월 경
- 조 사 대 상 : 광업·제조업 사업체
- 조 사 항 목 : 종사자수, 급여액, 출하액, 주요비용, 유형자산 등 사업체 현황

5. 통신관리

유비쿼터스 시대를 맞이하여 핵심 기반시설인 정보통신망의 중요성이 증대됨에 따라 각종 정보통신신기술을 지역특성에 맞게 접목시켜 통신시설을 구축하고 본청 및 산하 기관과의 통합망을 광대역화하여 정보통신의 인프라확보 및 고도화를 추진하고 있음.

□ 정보통신 추진 연혁

일 자	추진내용
2006. 11.	회의영상(회의실,상황실) 생방송 송출시스템 구축
2007. 6.	무의·운서지소 첨단 인터넷전화 구축
2007. 9.	통화연결음 시스템 구축
2007. 12.	회의실방송 송출시스템 구축
2008. 10.	초고속 광대역통신망 구축
2009. 3.	영종지역(주민센터,출장소,보건지소) 교환기교체 및 인터넷전화 구축
2009. 10.	서별관 회의실 방송시스템구축
2010. 3.	영종IP교환기 이중화 시스템구축
2010. 10.	율목동 주민센터 인터넷전화 구축
2011. 4.	웹무료 전화 시스템 구축
2011. 5.	도원동 주민센터 인터넷전화 구축
2012. 3.	신포동·동인천동 주민센터 인터넷전화 구축
2012. 11.	중구 CCTV 통합설치운영 계획
2013. 6.	중구 사업소 및 5개동 주민센터 인터넷전화 구축 (용유출장소, 연안, 신흥, 북성, 송월, 용유동 주민센터)
2013. 12.	중구 광대역통합망 구축 협약체결

가. 행정통신장비 도입운용

우리구 구내 교환기는 ISDN(통합정보통신망)수용이 가능한 디지털 전자교환기로 2002년도에 교체 설치하여 본청 공무원 1인 1전화번호 및 발신자번호표시 서비스 등 각종 부가서비스를 실시하고 있음.

□ 통신장비현황

구분	교환기		전화기		FAX	MSPP	보안 장비	방송 장비	통화 연결음	광단국	비고
	구내	사업소	인터넷	일반							
합 계	1	2	300	570	67	2	4	19	1	2	
구 본 청	1		33	515	35	2	4	9	1	2	
산하기관		2	267	55	32			10			지소 포함

나. 행정통신망 운영

구본청을 중심으로 광대역망 17회선, 전용회선 34회선, 국선90회선의 회선망, 산하기관간 MSPP망(20M)을 이용하여 음성망을 구성하였고 출장소 및 산하기관 통화 품질향상을 위해 인터넷전화를 도입하여 운영하고 있음.

□ 통신회선 현황

회선속도	계	MSPP망(20M급)	국선		음성급 전용회선
			DOD	DID	
수 량	141	17	60	30	34

다. 2013년도 추진실적

□ 정보통신 인프라구축사업

- 용유출장소, 연안, 신흥, 북성, 송월, 용유동 주민센터 직원의 전화기를 인터넷 전화로 교체 설치하여 통신시스템을 고도화 함.

- 2012년부터 시작된 인터넷전화 교체사업으로 산하 출장소 및 주민센터의 모든 전화기를 교체하였고 이에 따라 향후 통신장비 증설에 따른 투자비 절감과 효율적 운영에 기여함.

□ 중구 광대역통합망 구축사업

- 전용의 전송망 구축, 이용으로 안정성 및 보안성이 강화된 정보통신인프라 확보, 관리체계 일원화 및 통신망 환경 개선, 공공요금 절감에 기여함.
- 사업개요
 - 사업대상 : 구청 ↔ 산하기관
 - 소요예산 : 월 공공요금 처리
 - 구축기간 : 2013. 11. ~ 2014. 3

□ 정보통신공사 시공감독, 정보통신 사용전검사 및 착공전설계 검토 처리

- 정보통신공사의 적정성 및 효율성을 제고하기 위하여 철저한 시공감독업무를 실시하여 인천종합어시장 CCTV설치 공사 등 15건의 통신공사 설계 및 감독 업무를 실시함.
- 관내 신·중축 건축물의 정보통신시설을 통신기술기준에 적합하게 시공되었는지 출장검사하여 정보통신공사 사용전검사 및 통신시설의 착공 전 적정 설계여부를 사전 검토 후 건축허가 처리를 실시함.

구분	실적	공사명
정보통신공사 시공감독	15건	클린하우스 공사 외
사용전검사	57건	운서동2850 외
착공전설계검토	99건	운북동 506-59 외

라. 2014년도 추진계획

□ 중구 CCTV 통합관제센터 설치

중구 방범용 CCTV 및 어린이보호구역, 불법주정차단속, 쓰레기무단투기, 중구 초등학교내 CCTV 등 단위 업무별로 분산 운영중인 CCTV를 한 곳에서 조작·제어가 가능토록 통합관제시스템 구축

- 추진기간 : 2014. 1월 ~ 2014. 6월
- 설치장소 : 본청 별관 인진빌딩 4층

○ 추진내용

- CCTV 통합관제 서버 및 시스템 구축
- 영상, 음향시스템, 네트워크 및 보안시스템 구축
- 인테리어, 부대장비(통신, 전기, 소방) 설치 및 기타 환경공사
- 현재 율목동 CCTV 관제시스템 이전 설치 등

○ 기대효과

- 현재 부서별로 분산된 CCTV를 한곳에서 통합하여 관제함으로써 관리업무 효율 증대 및 전용회선 요금의 절감

□ 녹취 시스템 구축

우리구 고질·악성 민원전화에 대한 고충 해소와 함께 대민 전화친절도 향상을 위한 녹취시스템 구축

○ 추진기간 : 2014. 2월 ~ 4월

○ 사업내용

- 본청 및 주민센터, 사업소 등 통화내용 녹취 가능
- 통화내용 녹취 시 안내방송 자동 알림

※ 통신비밀보호법 제3조 및 제14조에 따라 상대방에게 녹취 중임을 반드시 사전에 알려야 각종 근거로 활용 가능

○ 기대효과

- 통화내용을 녹취하여 악성 폭언을 일삼는 고질민원 해소
- 녹취 안내에 따른 경각심 고취로 폭언 자제 유도
- 대민 전화친절도 향상

제3절 관광진흥실

1. 관광진흥

우리나라 근대화의 시발지이며 인천역사의 태동지인 우리 중구는 줄곧 인천의 중심지로 역할을 해 왔으나 현재는 신흥개발지역으로 상권을 내주면서 지역경제가 다소 침체 상태에 놓여 있다.

하지만 우리 구는 월미·연안지역의 관광특구활성화 사업, 영종용유 지역의 관광개발 및 차이나타운을 비롯한 자유공원, 역사문화의 거리 등 근대개항장 권역의 특색 있는 관광명소가 산재하여 관광객을 유치할 수 있는 무한한 잠재력을 가지고 있으며, 수도권외의 관문으로 인천국제여객터미널과 인천항 그리고 경인 및 서해안고속도로가 있어 접근이 용이한 최적의 관광지로서 조건을 갖추고 있다.

근대 개항기 역사문화관광지라는 특성을 살려 차별화된 관광자원을 개발·발전시키고 “보고 느낄 수 있는” 관광 콘텐츠와 인천차이나타운의 인프라를 활용하여 조성된 중국어마을의 체험·교육 프로그램을 운영을 통해 국내·외 관광객을 적극 유치함으로써 명품 관광도시의 이미지를 향상시키고 나아가 침체된 지역상권의 수익창출과 파급 효과를 극대화하여 도시 전체에 생동감 있는 지역 이미지 창출에 기여할 수 있다. 더욱이 관광수요가 증가 추세에 있고 우리 구는 역사와 문화의 관광자원 및 천혜의 자연자원을 적극 활용, 관광객의 다양한 관광욕구를 충족시키고 관광편의를 제공하여 관광활성화 사업을 추진 중에 있다.

가. 주요 관광자원 현황

1) 개항기 문화재

- 舊 인천일본제일은행지점(市 유형문화재 제7호), 舊 제물포구락부(市 유형문화재 제17호), 인천우체국(市 유형문화재 제8호), 舊 일본58은행인천지점(市 유형문화재 제19호), 월미도 행궁지

2) 개항기 유적

- 일본 영사관지, 영국 영사관지, 청국 영사관지, 홍예문(市 유형문화재 제49호), 각국공원 확정지, 한국 최초 연초공장 등

3) 문화자원

- 월미도, 연안부두, 차이나타운, 역사문화의 거리, 신포(재래)시장, 자유공원, 연안부두 해양광장 등

4) 자연자원

- 을왕리, 왕산, 선녀바위, 용유, 마시란, 하나개, 실미 해수욕장 및 팔미도 등

5) 각종축제

- 월미관광특구활성화 축제, 인천근대개항거리문화제, 송월동 동화마을 축제, 북성포구제, 월미관광특구 퍼레이드, 연안부두 축제, 무의도춤축제, 인천-중국의 날 문화축제 등

나. 월미관광특구 개요

□ 월미관광특구 지정

- 명 칭 : 월미관광특구
- 지정일시 : 2001. 6.26 (문화관광부고시 제2001-10호)
- 지정면적 : 3,000,898.5㎡(약 90만8천평)
- 대상지역 : 신포 · 연안 · 신흥 · 북성 · 동인천동 지역
- 관할시도 : 인천광역시

행정동		법정동		총면적(㎡)	비고
동명	면적(㎡)	동명	면적(㎡)		
신포동	612,493.1	신포동	38,373.2	3,000,898.5(㎡)	
		답동	48,284.6		
		항동1-6가	104,138.2		
		송학동1-3가	117,621.8		
		중앙동1-4가	56,729.6		
		해안동1-4가	40,849.5		
		관동1-3가	46,032.6		
		사동	77,323.5		
		신생동	83,140.1		
연안동	931,320.7	항동7가 일부	931,320.7		
신흥동	280,785.7	신흥동1가	83,526.4		
		신흥동2가	40,491.8		
		신흥동3가	156,867.5		
북성동	1,157,431.3	북성동1가	953,982.3		
		북성동2가	59,719.4		
		북성동3가	104,943.4		
		선린동	38,786.2		
동인천동	18,867.7	내동 일부	18,867.7		

다. 차이나타운 지역특화발전특구 개요

□ 차이나타운 지역특화발전특구 지정

- 명 칭 : 인천 중구 차이나타운 지역특화발전특구
- 지정일시 : 2007. 4.27
- 지정면적 : 114,136㎡(34,526평)
- 대상지역 : 북성동 2·3가, 선린동, 항동 1·2가 일대(337필지)
- 관할부처 : 지식경제부

□ 주요내용

○ 특화사업

- 차이나타운과 송월동 동화마을을 연계하여 관광수요 확대·조성
- 월미관광특구 활성화 사업(차이나타운 거리 예술제 등 각종 행사)
- 차이나타운 기반시설 정비 및 보수
- 자장면 박물관 조성(선린동 38-1 / 토지 581㎡ · 연면적846.2㎡)
- 한중문화관 지하공영 주차장 건립 및 쉼터 조성(항동2가 1-1번지 일원) : 완료
- 중국어 문화체험교실 운영
- 차이나타운 포토존 설치 : 완료

○ 규제특례 적용 사항(지역특구법 근거조항)

- 중국정통요리사 체류기간 상한과 사증발급 절차 특례(제20조)
 - 체류기간 상한 2년 ⇨ 3년으로 연장
 - 관계중앙행정기관의 장이 사증발급 추천서 발급
 - ⇨ 특구관할 기초자치단체장이 발급
- 교통통행 금지·제한 규제특례(제22조) : 주요거리 일방통행 및 차마통행 제한

라. 관광시설 현황

□ 관광안내소

연번	안내소명	위치	전화
1	인천광역시종합관광안내소	제물량로 271 (북성동1가)	777-1330
2	월미도 관광안내소	월미문화로 36 (북성동1가)	765-4169
3	연안여객터미널 관광안내소	연안부두로 70 (항동7가)	518-3166
4	제1국제여객터미널 관광안내소	연안부두로 88 (항동7가) (제1국제여객터미널 내 1층)	891-2030
5	제2국제여객터미널 관광안내소	서해대로 353 (항동7가) (제2국제여객터미널 내 1층)	761-3068
6	잠진도 관광안내소	잠진도길 146 (잠진도 선착장 옆)	751-2628
7	인천국제공항 관광안내소(서편)	공항로 272 (운서동) (인천국제공항 여객터미널 1층 10번 출구 앞)	743-0011
8	인천국제공항 관광안내소(동편)	공항로 272 (운서동) (인천국제공항 여객터미널 1층 5번 출구 앞)	743-0013

□ 관광숙박업(호텔업)

연번	업체명	사업현황				전화
		소재지	최초 등록일	등급	객실 수	
1	파라다이스 호텔인천	제물량로 257 (항동1가)	'65.12.03	특1급	176	452-8813
2	미란다 관광호텔	연안부두로43번길 12 (항동7가)	'03.05.06	미등급	41	889-0245
3	이츠 관광호텔	연안부두로53번길 15 (항동7가)	'04.09.08	2급	42	883-0083
4	하버파크 호텔	제물량로 217 (항동3가)	'09.07.01	특2급	213	770-9603
5	시크릿 관광호텔	월미로233번길 11 (북성동1가)	'11.04.21	미등급	60	764-8993
6	영종 관광호텔	운중로21번길 8 (운남동)	'10.06.17	미등급	45	751-5450
7	위키힐 인천공항 환승호텔	공항로 272 (인천국제공항 여객터미널 내)	'01.03.21	미등급	96	743-3052
8	아이네이버 관광호텔	월미로243번길 5 (북성동1가)	'12.04.06	미등급	38	764-3003
9	아이구글 관광호텔	월미로248번길 1 (북성동1가)	'12.08.09	미등급	46	772-0023
10	갤럭시 관광호텔	월미문화로 9 (북성동1가)	'12.11.15	미등급	33	777-2500
11	베니키아 바다의 별 호텔	월미로242번길 7-2 (북성동1가)	'13.06.04	미등급	44	765-7000
12	W HOTEL	북성동1가 98-81	'13.10.23	미등급	40	772-6300

□ 여행업(일반·국내·국외여행업)

연번	업종	상 호	전화번호	소 재 지	비고
1	일반	현대마린개발(주)	885-0001	연안부두로 37 (항동7가)	
2		연운항훼리(주)	770-3700	서해대로 353 제2국제여객터미널 1층 (항동7가 1-2)	
3		(주)미션투어	762-8000	제물량로 271 (북성동1가)	
4		(주)대원국제여행사	761-9888	우현로39번길 23-1 (신포동, 1층)	
5		(주)차이나이십사타운	777-9138	인중로 178 정우빌딩 204호 (사동)	
6		(주)다원티티에스	889-7722	인중로 44-1(신흥동3가)	
7		(주)신성국제여행사	761-6622	본점:참외전로 113-1(인현동) 영업소: :서울 영등포구 도림로38길 8, 3층(대림동) :제주시 신대로 63,306호(연동,조선일보사제주빌딩)	
8		(주)에어맨	743-5223	공항동로193번길 40-112, 1동 2519호 (운서동, 대한항공화물터미널)	
9	국내외	(주)해운관광	765-9900	제물량로 14(신포동)	
10		(주)도서여행사	888-3377	서해대로209번길 2, 롯데마트 항동점 6층 (항동7가)	
11		(주)한성CJ여행사	891-2292	연안부두로 88 제1국제여객터미널 內 (항동7가)	
12		(주)알파항공여행사	766-5111	홍예문로 19 (관동2가)	
13		(주)청해진해운	889-7800	연안부두로 70 연안여객터미널 209호 (항동7가)	
14		스마일여행사	766-4400	인중로 134, 이마트 동인천점 1층 (신생동)	
15	국내	섬투어(주)	777-1950	본점:도원로14번길 16, 1층 (선화동) 영업소:웅진군 자월면 승봉리 827-1	
16		현대해양레저(주)	885-5555	항동7가 60	
17		글로벌월드	519-1282	운서동 2851 인천공항화물터미널 A-214	
18		(주)한우리로지스틱	883-0876	축항대로86번길 19(항동7가)	
19	국외	성심관광여행사	773-5995	제물량로113번길 2 (신흥동1가)	
20		세진관광여행사	777-7333	제물량로 81 1층(신흥동2가)	
21		(주)글로벌워크	885-7123	서해대로417번길 2 향군회관 103호 (신흥동2가)	
22		미래로항공여행사	070-7574-5755	우현로87번길 2, 2층 (인현동)	관련 사업 정지
23		산동투어	885-8112	서해대로 314 그랜드호텔웨딩의전당 2층 (신흥동3가)	

□ 관광객이용시설업(외국인전용 관광기념품판매업)

연번	업체명	소재지	등록일	전화
1	한국관광공사 인천항 제1영업소	서해대로 353 (항동7가)	'02. 04. 03	891-0071
2	한국관광공사 인천항 제2영업소	연안부두로 88 (항동7가)	'02. 04. 06	891-0071
3	(주)드림나라	항동1가 2	'10. 10. 28	766-4097
4	대보KOREA	운중로 541 (운남동)	'10. 01. 12	752-0008
5	청하코리아	운남로 78 (운남동)	'03. 12. 04	751-0448
6	신전식품	운중로 117-13 (중산동)	'03. 01. 27	751-3554
7	풍림명품물산(주)	백운로 574 (운북동)	'10. 09. 29	752-1688
8	롯데디에프글로벌(주)	공항로 271(운서동)	'01. 06. 27	743-2401
9	롯데인천공항 면세점	공항로 271 (운서동)	'01. 03. 22	743-7700
10	(주)월미도 국제	월미로233번길 3 (북성동1가)	'12. 06. 25	766-8886
11	(주)엠엔제이코리아	운북동 552-19	'12. 09. 17	02-2678-1688
12	(주)명성코리아	제물량로 25 (항동1가)	'12. 09. 19	773-6588
13	(주)한울코리아	운북동 689-1	'12. 11. 29	751-4340
14	(주)태성토산	백운로228번길 51 (운북동)	'12. 12. 20	751-0520
15	(주)오성국제	연안부두로 88 (항동7가)	'13. 04. 18	888-2388
16	이화관	전소로1번길 17 (운남동)	'13. 06. 18	751-7737

☐ 관광객이용시설업(관광유람선업)

연번	업체명[선명]	소재지	등록일	전화
1	현대해양레저(주) [하모니호]	축항대로166번길 18 (항동7가)	'05.03.05	882-5555
2	현대마린개발(주) [VIP호]	축항대로166번길 18 (항동7가)	'05.07.07	885-0001
3	월미도해양관광(주) [비너스크루즈호]	반달로3번길 16, 502호 (북성동1가)	'12.11.02	765-1171

☐ 자동차 야영장업

연번	업체명	소재지	등록일	전화
1	만정레저 캠핑장	마장포로40번길 281 (중산동)	'11.10.07	751-0022

☐ 유원시설업

연번	업체명	소재지	등록일	전화
1	놀이동산	월미문화로 37-1 (북성동1가)	'1991. 8. 1	761-5696
2	마이랜드	월미로234번길 1 (북성동1가)	'1992. 8. 3	765-2490
3	비치랜드	월미로234번길 1 (북성동1가)	'2007. 5. 7	777-1138
4	(주)슬링샷코리아	월미로242번길 7 (북성동1가)	'2009. 5.22	070-7765-3358
5	월미테마파크	월미문화로 81 (북성동1가)	'2009.10.30	765-7503

☐ 관광편의시설업(외국인전용유흥음식점업)

연번	업체명	소재지	등록일	전화
1	키크럽	신포로15번길 21 (해안동4가)	'02.04.15	766-2647
2	위스키메리	개항로 5 (중앙동4가)	'68.01.31	762-6730
3	파라다이스	신포로15번길 22-1 (중앙동4가)	'02.08.27	766-1107
4	딸기노래짱	신포로15번길 21 (해안동)	'13.03.05	766-7368

☐ 한옥체험업

연번	업체명	소재지	등록일	전화
1	오가정	용유로380번길 21 (남북동)	'11.08.11	746-9509

☐ 외국인관광 도시민박업

연번	업체명	소재지	등록일	전화
1	비앤비 아다지오	신도시북로88번길 49-8 (운서동)	'12.02.03	032-751-6970
2	아야미 게스트하우스	백운로387번길 21-5 (운북동)	'12.02.13	032-746-3939
3	코리아미에	운중로 11-20 (운남동)	'12.02.13	032-747-0366
4	아이리스 게스트하우스	눈돌로13번길 3-12, 1층 (운서동)	'12.02.17	032-751-0598
5	레이지버드 게스트하우스	백년로20번길 10-7 (운서동)	'12.03.27	070-4206-2157
6	행복마을	백운로186번길 151-19 행복마을 3-101 (운북동)	'12.06.18	-
7	엘림	백운로186번길 151-19 행복마을 3-203 (운북동)	'12.08.09	-
8	행복타운	백운로186번길 151-21 행복마을 4-101 (운북동)	'12.08.16	-
9	누베	운서3로 5, 2층 (운서동)	'13.01.07	032-751-5969
10	엘비스비엔비	마장포로53번길 4-22(중산동)	'13.05.03	032-513-8088
11	한양수자인	은하수로 377 한양수자인 788-2301 (중산동)	'13.05.28	070-7873-2204
12	운서	영종대로327번길 12 영종어울림2차 202-201 (운서동)	'13.05.28	032-746-6743
13	에어포트	하늘별빛로 86, 한라 비발디 923-1304 (중산동)	'13.10.02	-
14	ACE guest house	자유공원로 3-8 인현동)	'13.12.19	032-243-3452

2. 관광특화사업

가. 인천 중구 문화체험교실 조성

□ 목 적

- 차이나타운지역특화발전특구 일원에 『중국어 문화체험교실』을 조성 · 중국 문화 및 중국어 간접체험의 장(張)으로 집중 육성하여 지역경제 활성화 도모
- 국내 최초로 「차이나타운」의 기본 인프라를 바탕으로 『중국어 문화체험교실』을 구축, 실생활현장에서 직접 경험 할 수 있는 공간을 조성하여 제2외국어로 부각되고 있는 중국어 의사소통 능력의 향상을 위한 다양한 프로그램을 개발, 교육적 기능을 최대화
- 근대문물의 보고인 인천근대개항장거리를 무대로 『개항장 문화체험교실』을 운영하여 중구의 지역적 특색을 보강하고 관광 · 교육 · 문화를 동시에 만족할 수 있는 체험의 장을 구성
- 인천중구시설관리공단 위탁운영을 통하여 프로그램의 전문성 및 원활한 운영을 도모하고자 함(2013 인천광역시교육청 교육기부 우수기관 선정, 인천중구 시설관리공단 중구문화체험프로그램 운영 선정)

□ 개 요

- 사 업 비 : 344,700천원
- 사업내용
 - 어린이문화체험교실 : 총140회, 매주 화 · 수 · 목 · 금요일, 어린이집 · 유치원 · 초등학교 대상
 - 토요문화체험교실 : 총113회, 매주 토요일, 중 · 고등학교 대상
 - 어학 · 교육 강좌 운영
 - 중국어 초등학교반(초 · 중급반) : 총192회, 매주 화 · 목요일
 - 중국어 회화반(기 · 초 · 중 · 고급반) : 총192회, 매주 화 · 수 · 목 · 금요일
 - 중국어 신HSK반(초 · 중 · 고급반) : 총288회, 매주 토 · 일요일
 - 한국어 어학강좌 : 총96회, 매주 화 · 목요일
 - 중국문화강좌 : 총48회, 매주 금요일
 - 중국악기반 : 총48회, 매주 금요일

□ 추진실적

- 2008. 10월 : 중국어마을 비전선포식 개최
- 2008년도 중국어마을 운영 : 총5회, 35개교 393명 참가
- 2009년도 중국어마을 운영 : 총42회, 484개교 5,222명 참가

- 2010년도 중국어마을 운영 : 총101회, 502개팀 8,597명 참가
- 2011년도 중국어마을 운영 : 총118회, 643개팀 9,832명 참가
- 2012. 연중 : 중국어마을 어학교육강좌 운영
- 2012. 4월~11월 : 중국어마을 토요문화체험, 어린이체험교실 운영
- 2012. 7월~8월 : 중국어마을 1박2일가족체험교실 운영
- 2012년 중국어마을 체험교실 운영 : 총 108회, 498개교, 9,487명 참가
- 2013년 인천 중구 문화체험교실 운영 : 총 113회, 252개교, 8,897명 참가

나. 차이나타운 지역특화발전특구 활성화 및 진흥계획 수립

□ 개 요

- 사업기간 : 2011. 4월 ~ 2012. 2월
- 사 업 비 : 93,947천원 (구비)
- 위 치 : 중구 북성동2·3가, 선린동, 향동1·2가 일원(337필지)
- 사업규모 : 114,136㎡ [34,526평]

□ 주요내용

- 차이나타운 특구 운영실적 평가
- 차이나타운 특구 면적 타당성 검토 및 면적 변경(안) 수립
- 차이나타운 특구 진흥계획(안) 수립
- 추진방안 및 집행계획 수립 등

□ 추진실적

- 2007. 4월 : 차이나타운 지역특화발전특구 지정(재정부 고시 제2007-20호)
- 2010. 10월 : 차이나타운 지역특화발전특구 활성화 및 진흥계획 수립
- 2011. 4월 : 용역 시행
- 2011. 5월 : 차이나타운 발전위원회(C.B.T) 의견 청취
- 2011. 7월 : 제1차 자문회의 개최(관광, 도시계획, 중국학, 마케팅분야 등)
- 2011. 10월 : 설문조사 실시(800부),
용역 중지 → 특화사업 보완 및 인천시, 지식경제부 사전 협의

□ 추진계획

- 2012. 3월 : 용역 재개 및 중간보고회, 제2차 자문회의 개최
- 2012. 4월 : 지식경제부 특구 변경 협의
- 2012. 6월 : 최종보고회 개최 및 용역 준공
- 2012. 7월 ~ : 세부사업 추진

3. 관광시설 조성

가. 근대역사문화회랑 조성사업

☐ 개 요

- 사업기간 : 2012. 2월 ~ 2014. 4월
- 사 업 비 : 900백만원 (국비 450, 시비 225, 구비 225)
- 위 치 : 월미관광특구 및 개항장 문화지구, 신포시장 일원
- 사업규모 : L=2.2km, B=0.2m

☐ 주요내용

- 개항길(Open-port Trail) 조성
- 역사문화플랫폼(뮤지엄 샵 및 기획전시실) 조성사업
- 문화관광콘텐츠 개발 및 골목길 안내지도 제작
- 관광안내폴(키오스크) 설치사업

☐ 추진실적

- 2012. 2월 : 2012년 도시관광활성화 사업 선정(문화체육관광부)
- 2012. 5월 : 사업비(구비) 확보
- 2012. 8월 : 사업보조금(국비, 시비) 교부 확정 및 사문화플랫폼(뮤지엄 샵, 기획전시실) 실시설계 완료
- 2012. 9월 : 역사문화플랫폼 조성공사 착공
- 2012. 10월 : 문화관광콘텐츠 개발 용역 착수(인천정보산업진흥원)
- 2012. 12월 : 역사문화플랫폼 조성공사 준공
- 2013. 3월 : 역사문화플랫폼(뮤지엄 샵, 기획전시실) 개관
- 2013. 6월 : 문화관광콘텐츠 개발 용역 완료
- 2013. 11월 : 개항길 조성사업, 관광안내폴 설치사업 실시설계용역 완료
- 2013. 12월 : 개항길 조성사업, 관광안내폴 설치사업 공사 착공

☐ 추진계획

- 2014. 4월 : 개항길 조성사업, 관광안내폴 설치사업 준공

나. 연안부두 아트프런트 조성사업

☐ 개 요

- 사업기간 : 2013. 4월 ~ 2014. 8월
- 사 업 비 : 2,300,000천원 (구비)
- 위 치 : 연안부두로 16번지 일원

☐ 주요내용

- 수변보행로(바다데크) 및 보도 정비
- 친수공간 조성 및 휴게광장, 녹지 조성
- Coloring 및 조형물 설치 등

☐ 추진실적

- 2013. 4월 : 기본 및 실시설계용역 착수
- 2013. 6월 : 항만청 항만물류과 협의 → 비관리청 공사 승인 필요 및 용역 중지
- 2013. 7월 : 토질조사(공유수면 암반) 실시 - 3개소
- 2013. 12월 : 기본계획(안) 검토

☐ 추진계획

- 2014. 3월 : 공사 착공
- 2014. 8월 : 공사 준공

다. 개항 각국거리 조성사업

☐ 개 요

- 사업기간 : 2014. 1월 ~ 2014. 6월
- 사 업 비 : 1,159,960천원 (구비)
- 위 치 : 중구 우현로 39번길 일원

☐ 주요내용

- 신포동 일대를 다문화 관련 업종의 입지를 반영한 특화거리로 조성
- 도로포장 및 상징조형물 설치

☐ 추진실적

- 2013. 12월 : 추진계획 수립
- 2014. 1월 : 실시설계용역 착수

☐ 추진계획

- 2014. 3월 : 실시설계용역 완료
- 2014. 3월 : 개항 각국거리 조성사업 공사 착공
- 2014. 6월 : 개항 각국거리 조성사업 공사 준공

라. 역무선 방파제 등대 관광명소화 사업

☐ 개 요

- 사업기간 : 2013. 9월 ~ 2014. 5월
- 사 업 비 : 420,000천원

- 위 치 : 중구 연안부두로 128번길 일원
- 규 모 : L=610m, B=6~9m

☐ 주요내용

- 방파제 등대를 개방하여 연안부두 지역에 부족한 관광인프라 확충
- 전망데크 및 안전시설 설치 등

☐ 추진실적

- 2013. 7월 : 역무선방파제등대 관광명소화 사업 계획 수립(區)
- 2013. 8월 : 협약서 의견 제출(區→IPA)
- 2013. 9월 : 실시설계용역 착수
- 2013. 10월 : 협약체결(중구청, 향만청, IPA)
- 2013. 12월 : 실시설계용역 완료

☐ 추진계획

- 2014. 2월 : 역무선방파제 등대 관광명소화 사업 공사 착공
- 2014. 5월 : 공사 준공 및 '바다의 날' 기념행사 개최

마. 일본조계지구역 가로시설물 등 설치사업

☐ 개 요

- 사업기간 : 2013. 11월 ~ 2014. 4월
- 사 업 비 : 200,000천원
- 위 치 : 중구 신포로 27번길 83-1

☐ 주요내용

- 특화거리 조성사업 일환으로 일본조계지구역 내 가로경관 개선 등
- 중구청별관 외관 근대목조양식으로 리모델링, 관광홍보조형물, 관광안내도, 포토존 등 설치

☐ 추진실적

- 2013. 12월 : 기본 및 실시설계용역 착수

☐ 추진계획

- 2014. 1월 : 기본 및 실시설계용역 완료
- 2014. 2월 : 일본조계지구역 가로시설물 등 설치사업 공사 착공
- 2014. 4월 : 공사 준공

바. 사대기서 벽화거리 조성사업

☐ 개 요

- 위 치 : 중구 자유공원서로 일원
- 사업기간 : 2014. 1월 ~ 2014. 6월
- 사 업 비 : 530,480천원(구비)
- 주요내용 : 중국 고전 이야기를 벽화거리로 조성

☐ 추진실적

- 2013. 10월 : 사대기서 벽화거리 조성사업 계획 수립(區)

☐ 추진계획

- 2014. 1월 ~ 3월 : 기본 및 실시설계용역 완료 및 제1회 추경예산 편성(공사비 등)
- 2014. 4월
 - 일상감사 및 계약심사
 - 사대기서 벽화거리 조성사업 공사 착공
- 2014. 6월 : 공사 준공

사. 송월동 동화마을 휴게쉼터 조성사업

☐ 개 요

- 위 치 : 중구 자유공원서로 45번길 25
- 사업기간 : 2014. 1월 ~ 2014. 6월
- 사 업 비 : 1,531,414천원(구비)
- 주요내용 : 동화마을 체험시설 및 휴게쉼터 조성 등

☐ 추진실적

- 2013. 10월 : 송월동 동화마을 휴게쉼터 조성사업 계획 수립(區)
- 2014. 1월
 - 토지매입비(주차장특별회계 전출금) 827,004천원 지출
 - 실시설계용역 착수

☐ 추진계획

- 2014. 3월 : 실시설계용역 완료
- 2014. 4월
 - 일상감사 및 계약심사
 - 송월동 동화마을 휴게쉼터 조성사업 공사 착공
- 2014. 6월 : 공사 준공

아. 각국조계지계단 관광명소화 사업

☐ 개 요

- 위 치 : 중구 제물량로 26번길 54 일원
- 사업기간 : 2013. 10월 ~ 2014. 5월
- 사 업 비 : 187,000천원(구비 17,000천원, 시비 170,000천원)
- 주요내용 : 노후된 각국조계지계단 정비 등

☐ 추진실적

- 2013. 6월 : 각국조계지계단 관광명소화 사업 계획 수립(區)
- 2013. 10월 : 실시설계용역 착수
- 2013. 11월 : 실시설계용역 완료
- 2014. 1월 : 재원조정특별교부금 확보(사업비 170,000천원)

☐ 추진계획

- 2014. 2월 : 각국조계지계단 관광명소화 사업 공사 착공
- 2014. 5월 : 공사 준공

자. 해수족탕 조성사업

☐ 개 요

- 위 치 : 중구 월미문화로 일원
- 사업기간 : 2013. 9월 ~ 2014. 6월
- 사 업 비 : 530,000천원(구비)
- 주요내용 : 해수족탕 2개소(1차, 2차) 조성 등

☐ 추진실적

- 2013. 7월 : 해수족탕 휴게쉼터 조성사업 계획 수립(1차)
- 2013. 9월 : 실시설계용역 착수(1차)
- 2013. 10월 : 월미문화의 거리 해수족탕 조성사업 계획 수립(2차)
- 2013. 11월 : 실시설계용역 완료(1차)
- 2013. 12월 : 해수족탕 휴게쉼터 조성사업 공사착공(1차) 및 동절기 공사 중지
- 2014. 1월 : 실시설계용역 착수(2차)

☐ 추진계획

- 2014. 2월 : 실시설계용역 완료(2차)
- 2014. 3월 : 월미문화의 거리 해수족탕 조성사업 공사착공(2차)
- 2014. 5월 : 공사준공(1차)
- 2014. 6월 : 공사준공(2차)

차. 인천개항장 근대역사체험관 조성사업

□ 개 요

- 사업기간 : 2012. 2월 ~ 2014. 8월
- 총사업비 : 2,500백만원 (국비 800, 시비 400, 구비 1,300)
 - 관광기반시설 부문 : 1,200백만원 (국비 600, 시비 300, 구비 300)
 - 콘텐츠 개발 부문 : 500백만원 (국비 200, 시비 100, 구비 200)
 - 부지매입비 등 부대비 : 800백만원(구비 800)
- 사업내용
 - 인천개항장 근대건축전시관 확장사업
 - 3D 가상현실 체험 콘텐츠 개발
 - 근대역사교실 운영교재 개발

□ 추진실적

- 2011. 11월 : 월미관광특구 활성화 사업계획서 제출
- 2012. 2월 : 관광특구 활성화 사업 선정 (문체부)
- 2012. 10월 : 2차 市 재정투·융자심사 심의
- 2012. 11월 : 국·시비 보조금 교부 및 구비 3차 추경예산 편성
- 2013. 2월 : 월미관광특구 활성화 사업 변경 계획(안) 제출
- 2013. 11월 : 월미관광특구 활성화사업 변경계획 승인 (문화체육관광부)
 - ☞ 변경전 : 근대건축전시관 제2전시실 및 영상실 조성사업
 - ☞ 변경후 : 인천개항장 근대역사체험관 조성사업
- 2013. 11월 : 일상감사 및 계약심사 처리
- 2013. 12월 : 인천개항장 근대역사체험관 조성사업관련 정밀안전 진단용역 착수
- 2014. 1월 : 정밀안전진단용역 완료

□ 추진계획

- 2014. 1월 : 기본 및 실시설계용역 착수
- 2014. 3월 : 기본 및 실시설계용역 완료
- 2014. 4월 ~ 7월 : 공사시행
- 2014. 8월 : 인천개항장 근대역사체험관 개관준비 및 운영

4. 관광홍보

가. 관광홍보물 제작

□ 개 요

- 기 간 : 2013. 1월 ~ 12월
- 규 모 : 10종 390,700부

- 예 산 : 187,620천원
- 내 용 : 관광홍보 책자, 관광안내 리플릿 제작 등

☐ 추진실적

- 2013. 3월 : 뚜벅이 책자(10,000부), 종합관광안내지도(25,000부) 제작
- 2013. 4월 : 뚜벅이 안내지도(67,000부) 제작
- 2013. 5월 : 무의바다누리길(60,000부), 섬여행지도(10,000부) 제작
- 2013. 6월 : 뚜벅이 안내지도(30,500부), 종합관광안내지도(32,000부) 제작
- 2013. 9월 : 중구 홍보책자(2,500부), 중구 역사스토리북(3,500부) 제작
- 2013. 10월 : 중구 지명유래와 설화를 활용한 마을이야기 스토리북(2,400부) 제작
- 2013. 11월 : 탁상용 달력(800부), 월미관광특구 권역별 리플릿(72,000부) 제작
- 2013. 12월 : 월미관광특구 권역별 리플릿(60,000부), 섬여행지도(15,000부) 제작

나. 국내 관광박람회 참가 및 홍보관 운영

☐ 개 요

- 기 간 : 2013. 2월 ~ 11월
- 규 모 : 3회(내나라여행박람회, 부산국제관광전, 인천관광레저스포츠페어)
- 예 산 : 70,000천원
- 내 용 : 인천중구 관광 홍보관 운영, 체험행사 추진 및 관광자원 홍보

☐ 추진실적

- 2013. 2월 : 내나라여행박람회 참가 및 홍보관 운영(30,000천원)
- 2013. 9월 : 부산국제관광전 참가 및 홍보관 운영(20,000천원)
- 2013. 11월 : 인천관광레저스포츠페어 참가 및 홍보관 운영(20,000천원)

다. 국내·외 관광설명회 개최

☐ 개 요

- 기 간 : 2013. 4월 ~ 11월
- 규 모 : 국내 관광설명회 9회, 해외 관광설명회 및 세일즈콜 5회
- 예 산 : 109,000천원
- 내 용 : 인천중구 관광자원 홍보 및 국내·외 여행사 대상 세일즈콜 실시

☐ 추진실적

- 2013. 4월 : 국내 관광설명회 1회
- 2013. 7월 : 국내 관광설명회 3회
- 2013. 8월 : 국내 관광설명회 3회 및 중국 하남성 관광설명회

- 2013. 9월 : 홍콩/대만 아웃바운드 여행사 대상 세일즈콜 추진
- 2013. 10월 : 중국 운남성 곤명시 아웃바운드 여행사 대상 세일즈콜 추진
- 2013. 11월 : 중국 요녕성 관광설명회
- 2013. 12월 : 국내 관광설명회 2회 및 태국/싱가포르 아웃바운드 여행사 대상 세일즈콜 추진

라. 크루즈 관광객 유치를 위한 관광마케팅 추진

☐ 개 요

- 기 간 : 2013. 3월 ~ 12월
- 예 산 : 61,760천원
- 내 용
 - 크루즈 관광객을 위한 무료 셔틀버스 운행
 - 크루즈 선사 방문 협의 및 세일즈콜 추진
 - 관광 가이드북 및 홍보영상물 제작·활용 등

☐ 추진실적

- 2013. 연중 : 크루즈 관광객을 위한 무료 셔틀버스 운행(68회 운행/14,610명 이용)
- 2013. 3월 : HNA Cruise사 방문 및 협의
- 2013. 4월 : 관광 가이드북 제작(67,000부/19,960천원)
- 2013. 5월 : HNA Cruise사, Costa Cruise사 방문 및 협의
- 2013. 6월 : HNA Cruise사, Royal Cruise사 방문 및 협의
- 2013. 8월 : 관광 홍보영상물 제작(19,000천원)

마. 월미관광특구 활성화 사업

☐ 개 요

- 기 간 : 연중
- 규 모 : 홍보영상물 제작 1식, 홍보영상물 송출(공항리무진, 지하철, TV 등)
- 예 산 : 68,700천원
- 내 용 : 월미관광특구 홍보영상물 제작 및 송출
 - 2013. 4월 ~ 7월 : 국제공항 리무진버스 외부광고(20,700천원)
 - 2013. 5월 ~ 7월 : 주요 역사 열차시간표 이용 조명광고(21,000천원)
 - 2013. 10월 ~ 11월 : OBS 경인TV 홍보광고 제작 및 송출(27,000천원)

바. 투어코디네이터 운영

☐ 추진실적

- 사업기간 : 2013. 1월 ~ 12월

- 장 소 : 월드커뮤니티센터
- 활동인원: 19명
- 사업내용
 - 해설활동 실시(연중)
 - 기본교육 : 투어코디네이터 역량강화를 위한 교육 및 시연회 실시
- 사 업 비 : 72,325천원

사. 월미관광특구 문화공연

☐ 개 요

- 기 간 : 2013. 5월 ~ 12월
- 규 모 : 월미관광특구 문화공연 외 2건
- 예 산 : 52,500천원
- 내 용 : 월미도, 연안부두, 개항장문화지구 내 문화공연

☐ 추진실적

- 2013. 5월 ~ 6월 : 관광중구와 함께하는 작은음악회(4회 공연/20,000천원)
- 2013. 8월 ~ 9월 : 연안부두 문화공연(지정 토요일/22,500천원)
- 2013. 12월 : 개항장 인천의 풍광전(2주간/10,000천원)

아. 여행바우처 사업

☐ 개 요

- 사업기간 : 2013. 4 ~ 2014. 1월
- 사 업 비 : 금22,200천원(국비 15,550 시비 4,440 구비 2,210)
- 수혜대상 : 기초생활보장수급자, 법정차상위계층, 사회복지시설 등

☐ 주요내용

구 분	개별바우처	단체바우처	기획바우처
대 상	기초생활수급자 법정차상위계층	사회복지시설	소외계층 (지자체 선정)
지원기준	1인당 15만원		
모집선정	여행바우처 홈페이지(원칙), 동 주민센터 서면모집		
운영방법	여행바우처 카드 발급, 여행상품 구매		여행상품 기획·모집·시행
참여제한	1개 분야만 지원 가능, 최근 1년 내 참가자 제한		

□ 추진실적

- 개별여행바우처 : 93명 선정 지원
- 기획여행바우처 : 1회 운영(53여명 선정 지원)
 - 기획여행
 - 여행장소 : 충남 천안시(건강한 겨울나기 가족 캠프)
 - 참가인원 : 53여명 참가

제4절 총 무 과

1. 총무관리

각 실·과에 배분된 기능의 원활한 수행을 위한 총괄적인 지원업무를 수행하고 있고, 국경일 행사, 각종 기념행사의 추진 및 의전, 민간에 대한 포상, 직원 복무관리 등이 있으며, 직장금고 및 구내 휴게실 운영관리 등 공무원 복지 관련 업무를 관장 하고 있다.

가. 2013년도 실적

- 제22회 구민의 날 행사 개최
 - 일 시 : 2013. 10. 5(토) 17:00
 - 장 소 : 월미도 특설무대
 - 참가인원 : 1,000여명
 - 주요내용 : 구민상(7명), 모범구민상(32명) 시상 및 감사패(4명) 전달

나. 2014년도 추진계획

제23회 구민의 날 행사 개최 등 전반적인 區 행정업무 수행

2. 인사관리

공정하고 투명한 인사운영과 우수한 공무원 양성을 인사행정의 목표로 설정하고 조직의 생산성 향상과 개인의 능력배양을 위한 인력의 적재적소 배치와 성과위주의 실적가점 부여, 근무평정 및 표창의 확행, 직무관련 전문교육 실시를 통한 공무원의 행정능력을 배양하고, 고충상담을 통한 직원 사기 양양에 주안점을 두고 있다.

- 기관별·직종별 공무원 현원현황

(단위 : 명)

구분 \ 부서별	계	구	소	동	구의회
계	701	445	120	120	16
일반직공무원	624	400	104	109	11
기능직공무원	61	34	13	11	3
기타 공무원	'16	11	3	-	2

※ 2013년 12월 12일부로 기능직은 일반직으로 전환되었으며 별정직 중 1직은 전문경력관으로 전환되었음

□ 연도별 추이현황

(단위 : 명)

연도별	2007	2008	2009	2010	2011	2012	2013
현원	626	622	623	645	658	662	701

□ 직급별 현황

(단위 : 명)

구분 계	일 반 직							별 정 직			기능직	정무	계약직
	소계	4급	5급	6급	7급	8급	9급	계	5급상당	6급이하			
701	624	6	43	143	211	130	91	2	-	2	61	1	13

※ 2013년 12월 12일부로 기능직은 일반직으로 전환되었으며 별정직 중 1직은 전문경력관으로 전환되었음

가. 2013년도 실적

□ 보직관리

공무원의 한 부서에서 장기 근무로 인한 사기저하 해소와 침체된 근무의욕을 고취하고자 적절한 순환보직과 승진임용을 실시하고 있다.

○ 2013년 승진·전보인사 현황

(단위 : 명)

구분	계	4급 (5→4급)	5급 (6→5급)	6급 (7→6급)	7급 (8→7급)	8급 (9→8급)	9급	기능직	고용직
계	436	3	48	111	140	76	20	38	-
승진	106	3	7	19	47	21	-	9	-
전보	330	-	41	92	93	55	20	29	-

※ 2013년 12월 12일부로 기능직은 일반직으로 전환되었으며 별정직 중 1직은 전문경력관으로 전환되었음

□ 능력발전

친절·봉사 정신교육의 지속적인 실시로 바람직한 공무원상의 정립과 직무 능력향상을 위한 공통·선택 전문교육을 병행하며 1인 1외국어 구사능력배양을 위한 외국어 교육을 실시하고 있다.

○ 2013 공무원 교육훈련 현황

(단위 : 명)

구분 계	외국어교육	자체직무교육	중구아카데미	외부교육훈련기관교육	비고
4,554	109	135	2,027	2,283	

□ 사기양양

성실하고 창의적으로 일하는 공무원의 사기진작을 위해 투명하고 공정한 표창수여 및 다양한 방면의 공무원 가계지원 등을 실시하고 있다.

○ 2013년 공무원 표창 현황

(단위 : 명)

구분 계	훈·포장	대통령	국무총리	장관	시장	구청장	기타
105	4	-	2	14	30	51	4

○ 2013년 공무원 가계지원 내역

(단위 : 천원)

구분 계	사망조위금	가계안정자금 (연금대부)	학자금
1,098,572	88,343	598,389	411,840

나. 2014년도 추진계획

적재적소의 인력배치 및 효율적인 공무원 교육관리, 모범공무원·업무추진 유공 공무원의 적극적 표창 실시, 격무부서 근무자와 표창수상자 위주의 국내·외 연수 등을 실시할 계획이다.

3. 자치행정

본격적인 정보화·지방화 시대를 맞이하여 우리 중구는 주민과 함께 하는 열린 행정·복지행정을 구현하기 위해 주민자치센터를 설치·운영함으로써 주민들 스스로 洞의 문제를 직접 해결하여 주인의식과 공동체 의식을 향상시킴으로써 주민자치의 기틀을 조성할 수 있는 장을 조성하는 등 진정한 주민자치행정, 투명한 「열린행정」 구현을 위해 전력을 다하고 있다.

가. 행정구역관리

□ 연 혁

- 1968. 1. 1 법률 제1919호(1967. 3.30 공포)로 구제 실시에 따라 중부출장소와 북부출장소 관할 송월동을 편입하여 중구 설치(10개동)
- 1973. 7. 1 시조례 제829호(1973. 5.28 공포)로 동구 월미도를 중구에 편입
- 1977. 5.10 시조례 제1075호(1977. 4.18 공포)로 8개 행정동 명칭변경
 - 중앙·연안·항·관·송학동 → 중앙동
 - 사·신생·신포·답동 → 신포동
 - 신흥1·2동 → 신흥1동
 - 신흥3·선화동 → 신흥2동
 - 유·율목동 → 율목동
 - 내·경·용동 → 내경동
 - 인현·전동 → 인현동
 - 북성·선린동 → 북성동
- 1983.11.26 시조례 제1657호(1983.11.26 공포)로 2개 행정동 명칭 변경
 - 신흥 1동 → 신흥동
 - 신흥 2동 → 신선동
- 1985.11.15 시조례 제1895호(1985. 9.19 공포)로 중앙동을 중앙동, 연안동으로 분동(10동→11동)
- 1989. 1. 1 법률 제4051호(1988.12.31 공포)로 경기도 용진군 영종·용유면을 인천직할시 중구에 편입
- 1989. 1. 1 구조례 제94호(1988.12.31 공포)로 영종·용유출장소 설치(2출장소)
구조례 제98호(1988.12.31 공포)로 영종·용유동 설치(11개동→13개동)
- 1989. 1. 1 대통령령 제12557호(1988.12.22 공포)로 동구 금곡동 일부를 인현동에 편입
- 1989. 1. 1 구조례 제98호(1988.12.31 공포)로 행정동간 경계 조정
 - 북성동 일부 → 연안동에 편입
- 1998.10.10 구조례 제438호(1998.10.10 공포)로 과소동 통폐합(13개동→10개동)
 - 중앙·신포동 → 신포동
 - 신흥·신선동 → 신흥동
 - 내경·인현동 → 동인천동
- 2009.12.10 구조례 제877호(2009.12.10 공포)로 운남동 일부를 운서동에 편입
- 2012. 1. 1 구조례 제971호(2011.12.14 공포)로 영종동을 영종동, 운서동으로 분동(10동→11동)

□ 행정단위 현황

구분 연도별	행정동	행정단위	
		통	반
'00.12.31	10	205	978
'01.12.31	10	205	1,033
'02.12.31	10	238	1,160
'03.12.31	10	238	1,160
'04.12.31	10	242	1,159
'05.12.31	10	244	1,167
'06.12.31	10	245	1,170
'07.12.31	10	245	1,170
'08.12.31	10	246	1,161
'09.12.31	10	245	1,156
'10.12.31	10	245	1,156
'12.01.01	11	249	1,178
'13.02.06	11	271	1,262

나. 동기능전환에 따른 주민자치센터 설치운영

□ 2013년도 추진실적

주민자치센터는 교통, 통신의 발달 등 변화된 환경에 맞추어 동주민센터의 변화된 기능과 인력을 대폭 축소하여 민원, 복지기능 중심으로 재편하고, 이로 인해 남는 여유시설을 문화, 복지, 자치공간으로 조성하여 주민의 복리증진과 진정한 자치 실현의 장으로 활용하여 삶의 질을 높이기 위한 국정개혁 사업을 실시하였다. 이에 따라 우리 구는 1999년 송월동 주민자치센터 개소를 시작으로 2007년 12월에는 무의주민자치센터를 개소하여 문화·복지 혜택에서 소외받아온 도서지역의 문화 욕구를 해소하기 위해 노력하였으며, 또한 2011년 6월과 2012년 1월에는 차례로 영종복합청사를 신축, 영종동을 영종동과 운서동으로 분동함으로써 주민들이 보다 편리하고 쾌적한 환경에서 혜택을 받을 수 있도록 근린행정을 추구하였다. 동주민센터 유휴 공간 및 타 시설에 주민자치센터를 마련하고 주민의 삶을 높일 수 있는 시설로는 다목적실, 강당, DVD시설, 컴퓨터실, 북카페, 취미/문화교실, 회의실, 체력단련실 등이 있으며, 각 동주민센터 여건에 따라 100여종 프로그램을 운영하고 있다. 향후에도 지속적으로 주민들에게 유용한 복지·사회진흥분야 프로그램을 발굴·선정하여 주민자치센터 운영을 활성화하고 다양한 프로그램을 제공하기 위해 노력하고 있다.

○ 동별 주민자치센터 시설

동 명	설 치 장 소	시설내용	전 화
신 포 동	인중로 174번길 16	컴퓨터교실, 다목적홀, 체력단련실	760-7901
	제물량로 168		
연 안 동	축항대로 86번길 44	강의실, 다목적홀	760-7911
	축항대로 86번길 47		
신 흥 동	도원로 4	강의실, 인터넷정보방, 다목적홀 체력단련실	760-7921
	제물량로80번길3-14		
도 원 동	도산로 42	체력단련실, 다목적홀	760-7931
울 목 동	서해대로 483번길 3	체력단련실, 다목적홀, 경아대	760-7941
	서해대로 497번길 9		
	울목로 45		
동인천동	참외전로72번길 25 (전동 2-1)	체력단련실, 다목적홀, 다목적강당, 작은도서관	760-6204
북 성 동	차이나타운로 44번길 13-2	체력단련실, 북카페, 회의실, 강의실	760-7961
송 월 동	참외전로 37번길 5	체력단련실, 다목적회의실, 사물놀이교실	760-7971
영 종 동	영종동 운남서로 100 (운남동)	체력단련실, 어학실, 다목적홀, 컴퓨터실, 대강당	760-7744
운 서 동	신도시남로 141번길 5-8	강당, 다목적실, 어학실, 컴퓨터실, 휴게실	760-7785
	신도시남로 142번길 15	풍물교실	
용 유 동	남북로 16	어학실, 컴퓨터실, 다목적홀, 작은도서관, 휴게실	751-7990
	마시란로 252	체력단련실, 강의실, 노인복지실	760-7991
	대무의로 310-11	체력단련실, 강의실	760-6884

□ 2014년도 추진계획

○ 각종 문화, 복지, 여가 프로그램 운영

분 야	프 로 그 램 명
생활체육	에어로빅, 요가, 탁구, 골프 등
레크레이션	한국무용, 풍물놀이, 노래교실, 어린이 재즈댄스, 스포츠댄스 등
취미활동	서예교실, 기타교실, 민요교실, 뮤지컬, 소묘수채화, 국악교실 비즈공예 등
교 양	영어, 일본어, 중국어교실, 주산교실, 한자교실, 컴퓨터 교실, 바둑 등
복지분야	북카페, 작은도서관, 소년·소녀가장·독거노인 등 자매결연사업 등

- 취미/교양/복지/사회진흥 분야로 프로그램 다양화 추진
- 주민이용률 제고를 위한 각종 프로그램 주민홍보 강화
- 자원봉사자의 발굴, 민간단체와 연계방안 등 주민자치 제고
- 주민자치위원 Workshop 개최 및 자치의식 제고 교육(년 1회)
- 주민자치센터 프로그램 경연대회 개최(9월중)
- 주민자치센터 운영실태 평가(11월중)

4. 국제교류활동

우리 구는 국외 지방자치단체와 국제 도시 간 교류협력을 통하여 자치단체의 상호 발전을 도모하고자 일본, 중국, 베트남 등 14개 도시와 교류를 실시하여 왔다. '95. 12월 중국의 요녕성 반금시와의 교류를 시작으로 청도시 시남구, 위해시 환취구, 요성시 동창부구, 안산시 천산구, 치박시 박산구, 임기시 난산구, 절강성 온주시, 천진시 하북구, 일본의 나리타시, 요코하마시 중구, 베트남의 나트랑시, 몽골 울란바토르시 수호바토르구, 필리핀 파시그시와 우호교류 및 자매결연 관계를 맺고 있다. 주요 활동으로는 우리 구 역점 시책사업인 차이나타운 개발과 관련하여 투자 유치 및 홍보 활동을 하였고, 특히 환취구와는 공무원 각 1명을 상호파견하여 교류 협력 및 우의를 증진하였다.

이 외에 청소년 문화체험, 친선 축구대회 등 경제, 문화, 스포츠 여러 방면의 교류를 추진하고 있으며, 기존 교류도시 외에 새로운 도시와 활발한 우호교류 관련 협의 실시 등 교류 추진으로 국제화시대에 부응하고 있다.

□ 국제교류도시 현황

(2013. 12. 31. 기준)

국가명	중 국									일 본		베트남	몽 골	필리핀
도시명	반금시	청도시 시남구	위해시 환취구	요성시 동창부구	안산시 천산구	치박시 박산구	임기시 난산구	온주시	천진시 하북구	나리타시	요코하마시 중 구	나트랑시	울란바토르시 수호바토르구	메트로마닐라 파시그시
구 분	우호교류	우호교류	우호교류	우호교류	우호교류	우호교류	우호교류	우호교류	우호교류	우호교류	우호교류	우호교류	우호교류	자매결연
체결일	'96. 8. 13	'96. 8. 11	'00. 9. 1	'03. 10. 6	'04. 7. 23	'06. 3. 8	'06. 3. 10	'06. 11. 7	'13. 1. 22 (의향서)	'98. 9. 21	'10. 3. 12	'99. 3. 8	'11. 7. 10	'13. 11. 6
최초교류	'95. 12. 27	'96. 5. 20	'97. 7. 7	'02. 9. 9	'01. 9. 1	'04. 3. 17	'04. 4. 29	'03. 8. 28	'13. 1. 22	'96. 5. 25	'09. 4. 20	'99. 3. 8	'07. 11. 27	'13. 4. 16
인 구	124만명	50만명	55만명	101만명	30만명	48만명	92만명	764만명	63만명	12만명	14만명	50만명	14만명	67만명
면 적	3,939km ²	30.1km ²	751km ²	1,245km ²	486km ²	682km ²	650km ²	11,784km ²	27km ²	214km ²	20.86km ²	250km ²	72km ²	31km ²

□ 2013년도 해외 우호교류도시와의 상호 방문 및 교류 현황

○ 우호교류도시 ⇒ 우리 구 방문 (3개국 3회 37명)

국 가	도 시 명	방문회수/ 방문인원	주 요 내 용	비고
일 본	요코하마시 중구	1회/ 2명	- 우리 구 홍보, 다문화사업 분야 조사 및 시찰	
베트남	칸호아성 나트랑시	1회/ 11명	- 제22회구민의날 기념식 참석 및 우호교류 협력증진 논의	
필리핀	메트로마닐라 파시그시	1회/ 24명	- 자매결연체결식 참석 및 우호교류 협력증진 논의	

○ 우리 구 ⇒ 우호교류도시 방문 (3개국 5회 41명)

국 가	도 시 명	방문회수/ 방문인원	주 요 내 용	비고
중 국	천진시 하북구	2회/ 11명	- 우호교류 의향서 체결 - 크루즈 관광객 유치를 위한 홍보 및 협의	
일 본	요코하마시 중구	1회/ 14명	- 우호교류협정 갱신 체결 및 주요 관광지 시찰	
필리핀	메트로마닐라 파시그시	1회/ 5명	- 자매도시 결연을 위한 양해각서 체결	
중 국	위해시 환취구, 청도시 시남구, 임기시 난산구, 요성시 동창부구	1회/ 11명	- 우호교류 협력방안 및 기증물품 논의	

제5절 안전관리과

1. 재난관리

가. 재난안전대책본부 및 안전관리위원회(실무위원회 포함) 운영

□ 추진방향

재난예방사업의 효율적인 추진과 자연재난 발생이 우려되거나 발생시 신속한 응급 대책과 복구사업을 실시함으로써 귀중한 구민의 생명과 재산을 보호하고자 재난 안전대책본부를 설치 · 운영하고 있다. 또한 재난관리에 관한 중요사항의 심의, 총괄, 조정, 관계 기관 간 유기적인 협조체제 구축을 위해 안전관리위원회를 운영하고 있다.

○ 재난안전대책본부 조직체계

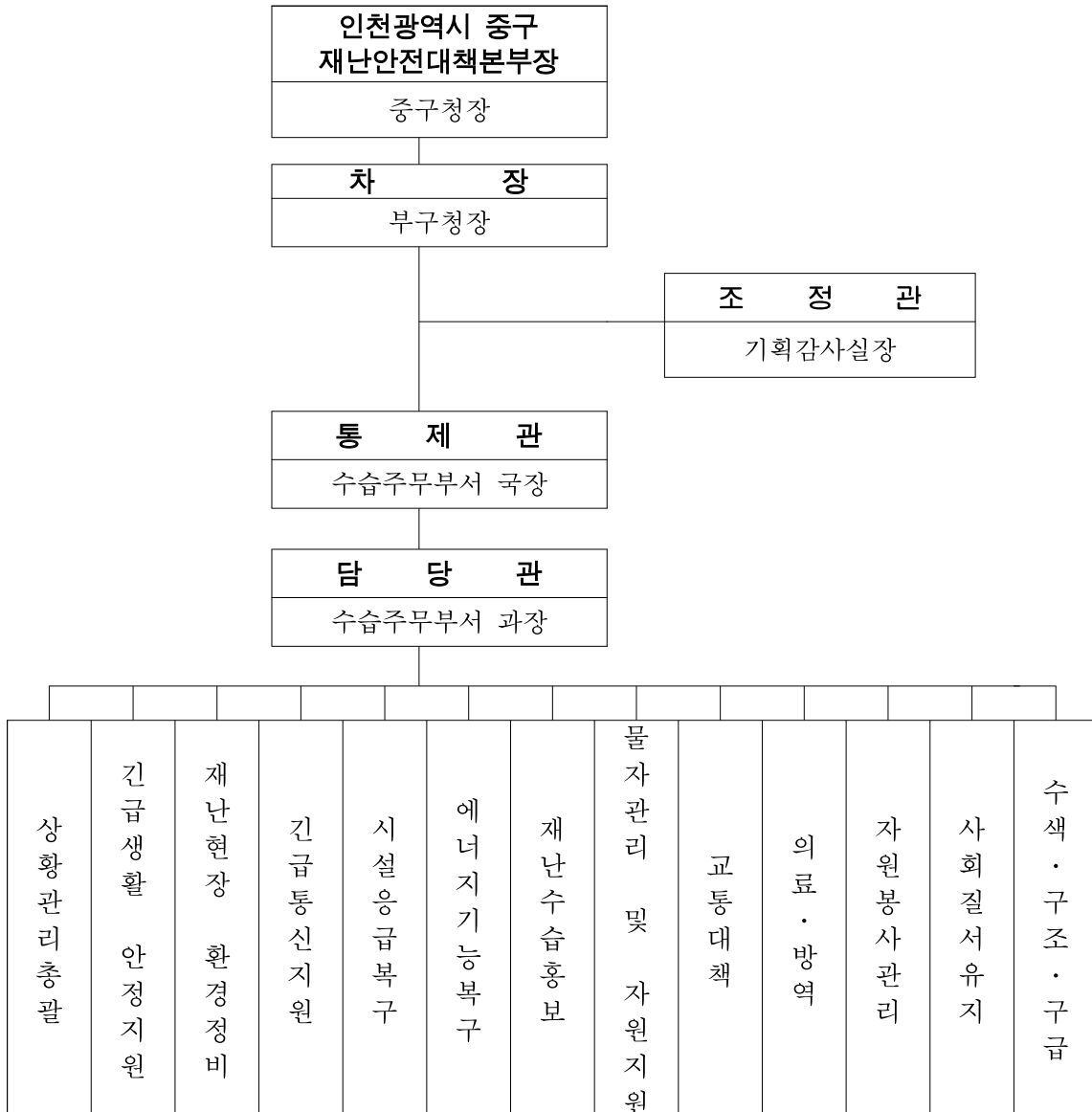

□ 실무반 편성 및 임무

- 상황관리 총괄 : 재난총괄담당 업무 수행
 - * 타 기능에 대한 상황관리 총괄 및 상호협력을 위한 지원 사항 등 파악
- 긴급생활 안정지원 : 피해주민 생활안정에 필요한 단기대책 지원 및 이재민구호 등 피해주민 불편사항 해소 긴급대책 지원, 소상공인 생활안정에 필요한 대책 지원
 - * 인명피해(사망·부상·실종), 사유시설 피해 상황관리 제외
- 재난현장 환경정비 : 유해화학물질, 쓰레기 등 수거·처리 지원
 - * 환경분야 공공·사유시설 피해 상황관리 총괄 및 긴급(임시) 환경정비 지원
- 긴급 통신지원 : 통신두절지역 통신시설 인프라 복구
 - * 통신분야 공공·사유시설 피해 상황관리 총괄 및 긴급(임시) 통신 지원
- 시설 응급복구 : 공공·사유시설 응급복구 지원
 - * 공공·사유시설(환경·통신·에너지·교통시설 제외) 피해현황 및 응급복구 상황 총괄
- 에너지 기능복구 : 가스·전기·유류 등 국민생활 밀착형 피해시설기능 회복 지원
 - * 에너지분야 공공·사유시설 피해 상황관리 총괄 및 긴급(임시) 에너지 지원
- 재난수습 홍보 : 재난대처·수습과 관련한 각종 정보 배포·조정
 - * 타 기능에 대한 사회적 이슈 등 언론사항 총괄관리 및 지원
- 물자관리 및 자원지원 : 국가 재난물자계획, 관리, 지원 및 적정상태 유지
 - * 타 기능에 대한 물자·자원(장비·자재·시설) 지원 총괄관리
- 교통대책 : 육상(육로, 항공), 해상 교통수단 지원
 - * 교통분야 공공·사유시설 피해 상황관리 총괄 및 긴급(임시) 수송 지원
- 의료·방역 : 재난지역 공중보건서비스 지원
 - * 의료·방역분야 공공·사유시설 피해 상황관리 총괄 및 긴급(임시) 의료 지원
- 자원봉사 관리 : 재난지역 자원봉사 지원 및 관리
 - * 타 기능에 대한 인력(민·관·군) 지원 총괄관리
- 사회질서 유지 : 재난지역 사회질서 유지 및 교통관리
 - * 교통, 범죄, 현장통제, 안전관리, 주민보호(대피 등) 등 경찰총괄관리
- 수색·구조·구급 : 재난지역 구조·구급 지원
 - * 인명구조, 응급처치, 응급운송 및 사망·실종자 수색 등 소방총괄관리

나. 사회적재난관리

□ 추진방향

재난예방을 위해 특정관리대상시설에 대한 정기 안전점검 및 시기별 취약시설 특별안전점검과 매월 4일 안전점검의 날 행사를 추진하여 안전문화운동을 실천함으로써 안전의식의 생활화에 기여하고 있다.

□ 현 황

○ 특정관리대상시설별 등급현황

구분	시설물	중점관리대상시설				재난위험시설			비고
		계	A	B	C	소계	D	E	
합계	253	248	117	102	29	5	5	0	
시설물	23	22	9	12	1	1	1	0	
건축물	230	226	108	90	28	4	4	0	

□ 2013년도 추진실적

○ 재난예방을 위한 안전점검 실시

- 정기안전점검실시

- 일 시 : 2013. 1월 ~ 2013. 12월
- 점검횟수 : 재난위험시설 5개소(월 1회)

특정관리대상시설 253개소(반기 1회)

- 특별안전점검실시

- 2013. 1월 : 설날대비 재난취약분야 안전점검
- 2013. 3월 : 해빙기 재난취약분야 안전점검
- 2013. 4월 ~ 6월 : 특정관리대상시설 상반기 안전점검
- 2013. 7월 : 여름철 재난취약분야 안전점검
- 2013. 8월 : 추석대비 재난취약분야 안전점검
- 2013. 9월 ~ 11월 : 특정관리대상시설 일제조사 및 하반기 안전점검
- 2013.12월 : 동절기 재난취약분야 안전점검

○ 재난예방을 위한 안전문화운동 추진

- 매월4일 안전점검의 날 행사 추진
- 안전문화운동 홈페이지를 통하여 생활에 필요한 안전요령 홍보
- 각종 홍보물 제작, 반상회보 등을 통한 홍보 안전의식 강화

□ 2014년도 추진계획

○ 재난상황관리체계 구축

○ 홍보물, 홈페이지 등 각종 홍보자료를 활용하여 홍보

○ 정기점검을 통한 특정관리대상시설의 체계적 관리 확립

○ 매월 안전점검의 날 행사 개최

다. 자연재난관리

□ 추진방향

여름철 재해 사전대비기간(3월 ~ 4월)에 여름 우기철(5.15 ~ 10.15)의 재해위험 요인을 사전에 제거하고 겨울철 재난대책기간(13.12.1 ~ 익년3.15)에 대설, 한파 등 자연재난 예방에 만전을 기해 국민의 생명과 재산을 보호하고 재난피해를 최소화하고자 하고 있다.

□ 2013년도 추진실적

○ 여름철 자연재난 대책 추진

- 재해예방을 위한 교육·홍보 강화로 국민의 방재의식 고취와 재해예방 점검에 민간인 참여를 통한 자율방재활동 참여 분위기 조성
- 방재시설, 재해위험지구, 대규모 공사장 등 재해취약시설의 점검·정비로 재해 위험요인 사전제거 및 피해 최소화 도모

○ 겨울철 자연재난 대책 추진

- 설해예방 조직의 정비 및 설해대비용 물자 비축·관리
- 설해 단계별 근무체계 확립
- 도로별 제설 및 지역별 교통대책 강구
 - 주요 노선 및 취약 노선에 대한 책임구역(담당 노선제) 지정
- 교통두절예상지구, 취약지점·취약시간대 관리
- 농·수산시설의 설해경감대책 강구(일자리경제과, 항만공항해양과)
- 한파에 따른 취약계층 관리(주민생활지원과, 주민복지과, 가정교육과, 보건소)

□ 2014년도 추진계획

- 여름철 및 겨울철 기상현상과 관련하여 각 상황에 맞는 자연재난대책 추진으로 국민의 인명 및 재산을 보호하고 재난 피해를 최소화 하고자 함
 - 풍수해 대책, 설해대책, 가뭄 및 폭염대책, 지진대책, 해일대책(쓰나미 포함), 황사대책 등
- 홍보물, 홈페이지 등 각종 홍보자료를 활용하여 재난유형별 행동요령 홍보
- 재난현장 통합지휘소 설치·운영으로 현장 중심의 신속한 재난 복구체계 확립
- 자연재해대책법에 따른 자연재난 예방에 초점을 맞춘 선진방재 행정 구현
 - 사전재해영향성검토협의
 - 공공건축물 지진안전성 표시제 시행
 - 청사 내 지진가속도 계측기기 설치

2. 민방위 조직관리

가. 비상대비 태세 확립

☐ 충무계획 수립

- 전시·사변 등 국가비상사태 발생시에 국가의 인력, 물자 등을 효율적으로 활용할 수 있도록 대비하는 계획으로서 매년 12월말까지 해당부서에서 분야별로 작성하고 있으며, 을지연습을 통해 계획을 검토 시행함으로써 총체적 안보태세를 확립하고 있다.

☐ 중점관리자원 확인의 날 행사

- 비상대비업무를 수행하는 관계기관 간 인적 및 물적 동원자원을 대조 확인하여 비상사태 시, 효율적인 동원자원을 통제·운영하기 위한 준비절차와 체제를 갖추고자 매년 상·하반기 2회에 걸쳐 중점관리자원 확인의 날 행사를 실시하고 있다.
- 2013년도에는 4월과 10월, 2회에 걸쳐 인력동원분야 기관 담당자 등이 합동으로 참석하여 충무계획의 문제점을 도출함으로써 개선안을 마련하는 등 행사를 실시하였다.

☐ 을지연습 실시

- 총체적인 국가 위기상황에 대비한 전·평시 국가 비상대비계획을 검토하고 절차를 숙달하는 훈련으로 전시 군사작전의 효율적인 지원과 평시 위기대응능력 제고를 위하여 매년 을지연습을 실시하고 있다.
- 2013년도에는 8.19 ~ 8.22까지 3박 4일 동안 총 9개 기관 및 업체가 참가하여 공무원 비상소집훈련 등 실전과 같은 훈련을 실시하면서 전시 및 평시 대응능력의 실효성을 검토 보완하였다.

나. 민방위계획 수립

- ☐ 주변안보의 변화와 시대적 흐름에 부응하는 민방위 역할 정립 및 각종 재난·재해요인의 근원적 예방을 위하여 실효성 있는 민방위교육·훈련 정착과 효율적 관리시스템구축을 강화한다.

다. 민방위 운영

☐ 민방위대 편성

- 민방위대는 만 20세부터 만 40세까지의 남자로 편성된 조직이다. 다만, 예외로 연령과 성별에 불구하고 본인의 지원에 의하여 편성할 수 있고 민방위기본법 제18조에 의거 국회의원, 지방의원, 경찰, 소방공무원 등은 민방위대에서 제외된다.

□ 민방위대 편성 현황

- 지역민방위대는 11개 동에 8,067명, 직장민방위대는 45개 대 2,877명, 기술지원대는 1개 대 50명, 화생방분대 18개 대 260명이 편성되어 있다.

□ 민방위대 정기검열

○ 개요

- 민방위대의 지속적인 지도·교육 실시로 평시 민방위 대비태세를 확립하기 위하여 민방위대 업무 전반에 걸쳐 매년 1회씩 그 운영상황을 검열하여 미비점은 보완하고 개선안을 마련함은 물론 우수사례를 발굴 확산하는 데 있다.

○ 검열방법

- 지역 및 직장민방위대는 현지 방문 및 서면 검열을 하며
- 지역, 직장민방위대 공히 검열권자는 구청장이며, 민방위관련 부서에서 검열받을 편성 운영한다.

○ 검열실적

- 지역 11개 민방위대, 직장 10개 민방위대 총 21개 민방위대를 대상으로 2013. 4. 15~ 2013. 5. 2까지 검열하였으며
- 중점 검열사항으로는 민방위대 자원관리 및 편성 운영실태, 민방위대원 교육 훈련 운영상황 등이다.

라. 민방위시설 유지관리 및 장비 확보

□ 민방위대피시설 확보

- 「민방위기본법 시행규칙」 제15조에 의거 민방위대피시설은 전시에 공중폭격이나 화생방전으로부터 국민의 생명과 재산을 보호하기 위한 시설로서 독립대피호, 건물 지하층, 지하상가, 지하차·보도 등의 지하 구조물을 말하며 그 기능을 수행하기 위한 비상발전기, 급수시설, 공기여과기, 제독실, 소화시설 등 부대시설 일체를 포함한다.
- 민방위사태가 발생하거나, 발생할 우려가 있을 경우 자치단체의 장은 건축물의 소유자 등에게 비상대피시설의 설치를 명령할 수 있으며, 구청장은 필요하다고 인정할 경우 시설주와 협의를 거쳐 국가·공공단체 및 개인 소유의 대피시설(60㎡이상)을 공공용 대피시설로 지정 활용할 수 있다.
- 대피시설 현황

인구 (명)	소요량 (㎡)	확보량계			정부지원시설		지방자치단체시설		민간시설	
		개소	면적(㎡)	확보율(%)	개소	면적(㎡)	개소	면적	개소	면적(㎡)
107,774	88,914	70	523,819	589	1	735	5	4,911	64	518,173

□ 비상급수시설 확보

- 민방위 비상급수시설은 국가 비상사태시 또는 자연재해 등으로 수원지 파괴 및 독극물로 인해 수질이 오염되어 상수도의 정상적인 급수가 이루어지지 않을 때를 대비하여 주민의 음용수, 생활용수 등을 공급하기 위하여 관리하는 시설로서 지하관정 및 저수조, 자가발전기, 정수기 등 부대시설 일체를 포함한다.
- 비상급수 시설에는 정부지원, 공공기관, 민간시설의 공공용 지정시설이 있고 「지하수와 수질보전 등에 관한 규칙」 제2조의 규정에 의거 개발한 시설 중 1일 생산능력 100톤 이상을 원칙으로 하되 지역실정을 감안하여 신축적으로 지정·관리하고 있다.
- 비상급수시설 현황(총괄)

인 구 (명)	소요량 (톤)	확보량 (계)	공 공 용 지 정 시 설						확보율 (%)
			소계		정부지원		공공용지정시설		
			개소	톤수	개소	톤수	개소	톤수	
107,774	2,694	2,389	8	2,389	4	502	4	1,887	89

□ 민방위장비 확보

- 적의 침공, 풍수해, 화재, 화생방 등의 자연적·인위적 재난의 발생에 대하여 주민의 생명과 재산을 보호하기 위한 예방·통제·보호 및 복구 등을 원활하게 수행하는데 필요한 장비로서 6종 351개를 보유하고 있고
- 화생방장비도 5종 5,755개를 보유하고 있다.

마. 민방위 교육·훈련

□ 민방위교육

- 시대적 상황에 부합하는 통일관·안보관을 확립하고 일상생활에 실제 활용할 수 있는 과목을 편성하여 대원의 관심과 흥미를 유발시켜 교육효과를 제고함으로써 각종 재난의 예방과 수습능력을 습득시키는데 그 목적이 있다.
- 민방위대원은 편성 1년차부터 4년차까지 만 4년간 1년에 4시간 교육을 이수하고 그 후는 만 40세까지 연 1회 비상소집훈련만 이수하면 되며 2013년도에는 2013. 4월 ~ 2013. 12월까지 민방위대원 8,969명이 교육을 이수하였다.

□ 민방위훈련

- 민방위훈련은 전 구민이 함께 참여하는 민방공대피훈련과 직장 및 지역 민방위대에서 실시하는 재난대비훈련이 있으며, 2013년에는 3회의 민방위의 날 훈련을 실시하였다

3. 에너지관리

가. 공장등록관리

□ 개 요

- 공장설립승인 조건은 「산업직접활성화 및 공장설립에 관한 법률」 제13조 및 제20조의 규정에 의한 공장건축면적이 500㎡이상의 공장을 설립하고자 하는 사항으로써, 동법률을 기본으로 하여 「건축법」, 「국토의계획 및 이용에 관한 법률」, 「환경법」 및 기타 관련 개별법상에 모두 적합하여야 하며, 공장설립 승인신청서와 사업계획서(사업개요, 공장건설계획, 생산공 정도, 배출시설명세, 전력·용수 등의 사용계획, 공장배치도)를 작성하여 제출하여야 하며, 공장을 임차하여 설립하고자 하는 경우 토지 및 건축물에 대한 사용권을 확인할 수 있는 증빙자료(임대차계약서 등)를 함께 제출하여야 한다.

아울러, 공장설립승인을 통하여 공장을 설립하고자 하는 자가 공장건축을 완료하고 건축물 사용승인을 득하여 공장 가동에 필요한 기계·장치 등을 설치한 후 2월 이내에 “공장설립완료신고”를 하여야만 공장으로 등록이 된다. 또한 승인대상 외(공장건축면적 500㎡이하) 공장의 소유자 또는 점유자도 관계법령에 따라 신청서를 제출하여 승인을 득할 수 있지만 관계 법률에 저촉사항이 없어야 공장등록이 가능하다.

< 공장등록현황 >

(2013.12.31현재)

구 분		계		대기업		중소기업	
		업체수	종업원수	업체수	종업원수	업체수	종업원수
업종별	계	100	5,483	15	4,095	85	1,388
	식료품	29	3,787	10	3,135	19	652
	음료	1	12	0	0	1	12
	목재 및 나무제품	5	996	3	929	2	67
	인쇄	7	54	0	0	7	54
	석유정제품	1	4	0	0	1	4
	화학제품	3	130	1	20	2	110
	고무, 플라스틱	1	10	0	0	1	10
	비금속	6	91	1	11	5	80
	1차금속	1	5	0	0	1	5
	금속가공제품	3	23	0	0	3	23
	전자부품	1	0	0	0	1	0
	전기장비	4	32	0	0	4	32
	기타 기계 및 장비	9	161	0	0	9	161
	기타 운송장비	26	158	0	0	26	158
	가구제조	2	12	0	0	2	12
	기타 제품제조	1	8	0	0	1	8

나. 중소기업지원

□ 개 요

- 우리구 중소기업은 대부분이 5인 이하의 소규모 사업장으로서 최근 글로벌 경제 둔화에 따른 여러 어려움을 겪고 있다. 이러한 각종 애로사항을 현장에서 직접 확인하고 의견을 청취하여 해결하고자 매년 1회 이상 기업체를 직접 방문하는 “기업애로해소를 위한 순회상담”을 실시하고 있다.

애로사항 확인 시 해결 가능한 부분은 신속히 관련부서와 협의하여 처리하고 제도개선이나 관련법규 개정을 필요로 하는 사항은 해당부서에 검토를 의뢰하여 해결을 촉구하는 등 기업운영에 어려움이 없도록 최선을 다하고 있다.

우리구의 중소기업은 인천항이 위치한 관계로 몇 개의 기업을 제외하고는 선박 관련 및 선박 수리업이 주종을 이루고 있으나 인천국제공항 제반시설과 영종·용유지역의 개발에 따른 레미콘제조, 아스콘제조 분야도 큰 비중을 차지하고 있다.

또한, 시대변화에 발마추어 행정위주가 아닌 현장위주의 열린 행정을 펼침으로써 상호 신뢰감 형성에도 노력하고 있으며, 공장업무를 담당하고 있는 구청 안전관리과 내에 “기업애로 해소 접수·상담창구”를 개설하여 공장운영에 따른 법률적 검토 및 제반 모든 애로사항을 상담해 드리고 있다.

□ 중소기업 경영안정자금 지원

- 중소기업의 경영안정 및 투자확대로 지역경제 활성화를 위하여 관내 중소기업체를 대상으로 시 지원 중소기업경영안정자금을 융자하고 있다. 융자 대상업체는 관내에 공장등록을 필하고 현재 가동 중인 중소기업체로서 제조업 및 제조업관련 서비스업체, 시내버스운송업 및 자동차정비업체(종합, 소형), 디자인·레저·관광업체, 건설업, 전기공사업, 정보통신공사업, 소방설비공사업, 문화재수리공사업체를 대상으로 하고 있다. 매년 1월경에 융자지원계획을 공고하고 있으며 확인은 시청 게시판이나 시·구 홈페이지 등에서 확인이 가능하며, 융자신청 지원은 융자지원금액 범위 내에서 연중 접수를 받아 심사를 거쳐 최종 확정된다. 융자신청 접수나 문의는 區 안전관리과 Tel. 032-760-7387 나 인천경제통상진흥원 경제지원팀 자금지원담당 우송이/박명훈 Tel. 032-260-0240/0227로 하면 된다.

다. 에너지관리

□ 연료 사용현황

- 급속한 경제성장과 주민생활수준의 향상으로 사용연료의 형태에도 변화를 초래하였다. 에너지소비 형태로는 도시가스사용가구가 40% 정도 차지하고 있다. 향후 지속적인 가스의 보급으로 도시가스 사용가구가 지속적으로 증가 될 전망이다.

○ 난 방

(2013. 12. 31현재)

구 분	계	도시가스	LPG	유류	연탄	지역난방	기타
사용가구	49,520	19,300	3,326	9,562	290	16,686	356
사용률(%)	100	38.9	6.7	19.3	0.6	33.8	0.7

○ 취 사

(2013. 12. 31현재)

구분	계	도시가스	LPG	유류	연탄	기타	비고
사용가구	39,611	28,652	10,482	302	95	80	
사용률(%)	100	72.3	26.5	0.76	0.24	0.2	

○ 연료공급업소 현황

(2013. 12. 31현재)

구분 계	도시가스	LPG 판매소	석유판매업소		연탄 판매소
			주유소	일반판매소	
53	2	2	35	13	1

※ 도시가스 공급 : (주)삼천리, 인천도시가스(주)

□ 석유류 수급관리

○ 석유류의 수급방향

- 급격한 경제성장으로 인한 국민소득 증대로 차량증가 등 석유류의 수요는 계속 증가 추세에 있어 원활한 수급이 요구되고 있다. 이에 따라 석유류의 수급 안정을 위한 각 업소별 적정 저유량 확보와 적정 수송차량 확보를 요구하여 평상시 원활한 석유 수급이 이루어질 수 있도록 하고 있으며 정기적으로 이를 파악하여 적절한 조치를 취하고 있다.

○ 석유유통질서 확립

- 유통단계별 거래질서 확립을 위한 석유류의 정량판매, 법정 계량용기 사용, 석유류 가격표시제 실시, 석유제품 품질관리 등을 이행하도록 행정지도를 하고 있으며, 가짜휘발유 판매 및 등·경유 혼용 등 석유유통질서 저해행위로 소비자에게 피해를 주는 행위를 사전에 예방하기 위해서 區에서는 추진계획을 수립하여 지속적인 지도·단속을 실시하고 있다.

아울러, 가짜석유제품(품질저하제품 등)의 판매 및 석유유통질서 저해행위를 근절하기 위해 행정관청의 관리 감독이 강화되어야 할 것으로 예상되고 있다.

○ 도시가스 보급확대 추진

- 중구는 지역특성상 가옥 및 소규모 단독 노후 주거형태로서 아직 도시가스 보급율이 낮은 편이다. 그러나 향후 지속적인 도시가스 공급관의 매설 등으로 편리하고 안전한 청정연료인 도시가스 보급의 시대적 요구로 확대 보급될 예정이다. 도시가스배관지역(다수가구 요청지역) 우선 공급을 위한 경제 활성화 기금을 융자하여 적극적인 보급을 추진하고 있다

□ 총연장 및 공급지역

(2013. 12. 31현재)

구 분	배 관 망(km)	공 급 지 역
계	119.7	
(주)삼천리	73.5	원도심 지역
인천도시가스(주)	46.2	영종·용유 지역

□ 도시가스 보급현황

(단위: 가구, 개소)

구분	가 정 용	업 무 용(산업용포함)	비 고
계			
40,200	37,788	2,412	

라. 계량기

□ 개 요

- 부정계량기라 함은 제작 및 수리 후에 검정을 필요하지 않은 계량기와 부정계량행위, 무허가제작 및 수리행위, 계량기 부정조작행위, 정기검사미필 계량기 등을 총칭한 것으로 이의 근절을 위하여 정기검사 및 수시검사를 실시하고 있다. 특히, 시장 및 대형 유통점을 비롯하여 일반 상가지역, 계량업소, 양곡상, 청과상, 정육점, 어시장, 주유소 등을 중점단속 대상으로 하고 있으며, 단속대상 계량기로는 상거래 또는 증명에 사용하는 계량기로 판수동저울, 접시지시저울, 전기식 지시저울, 전량눈새김탱크, 눈새김탱크로리, 주유기 등 계량증명에 사용하는 계량기 등이다.

□ 계량기의 정기검사 실시

- 법정계량단위에 의한 거래 또는 증명용으로 사용하는 계량기에 대하여 2년마다 계량기의 기능유지 여부를 조사 확인하고, 합격품에 대해서는 계속 사용할 수 있도록 정기검사필증을 교부하고 있으며 불합격품은 수리 및 파기조치토록 하고 있다. 또한, 수시검사를 통해 계량기 사용업소를 수시로 단속하여 양을 속이는 행위를 근절하고 계량기 판매업소를 단속하여 무허가 제품의 유통을 차단하는 등 상거래질서의 기본이 되는 계량행위의 공정성 확보를 위하여 노력하고 있다. 또한 계량기의 정기 검사는 2년마다 1회 실시하며 2012년도에 정기검사를 실시하였고, 2014년에 정기검사를 실시할 예정이다.

【2013년도 정기검사 실적】

(단위 : 대)

검사구분	검사대상	합격	불합격	불합격 계량기 조치 내역				비고
				계	수리	폐기	고발	
계	1,539	1,532	7		-	-	-	
접시지시저울	495	488	7	7	7	-	-	
전기식지시저울	1,028	1,028	-	-	-	-	-	
판수동저울	16	16	-	-	-	-	-	
판접시저울	-	-	-	-	-	-	-	

□ 사후관리

- 부정계량기 및 부정계량행위 단속에 있어서는 추석 및 설날 등 거래활동이 성행할 시기에 유관기관과 집중적인 합동단속을 실시하고 있으며, 분기별 1회 이상 수시단속을 실시하여 상거래용 계량기 단속에 철저를 기하고 있다. 단속 결과 불량계량기는 현장파기, 사용정지처분, 과태료부과 등과 아울러 고발조치로 소비자를 보호하고 서로 믿는 상거래질서 확립을 유지하기 위하여 지속적인 노력을 기울이고 있다.

제6절 문화예술과

1. 문화재 보존 및 관리

우리 구의 역사와 전통을 보여주는 문화자산을 보존하는 동시에 이를 문화자산으로 활용하기 위해 관내 문화재를 보존 관리하기 위한 노력을 지속하고 있다.

가. 문화재 지정 현황

○ 문화재 : 24개소

계	국가지정·등록문화재				시지정문화재				
	소계	사적	천연 기념물	등록 문화재	소계	유형 문화재	기념물	민속자료	문화재 자료
24	5	1	-	6	17	10	4	1	2

○ 국가지정 문화재 : 1개소

구분	지정번호	문화재명	수량	소재지	소유자	지정일자
사적	287	인천답동성당	1동	우현로50번길 2	재)인천교구 천주교회유지재단	1981. 9.25

○ 등록문화재 : 6개소

지정번호	문화재명	수량	소재지	소유자	건립년도	지정일자
등록 제246호	인천 선린동 공화춘	1동	차이나타운로 56-14	손광인, 인천중구청	1905년	2006. 4.14
등록 제248호	구 일본우선주식회사 인천지점	1동	제물량로 218번길 3	인천광역시	1933년	2006. 4.14
등록 제249호	구 인천부 청사	1동	신포로27번길 80	인천중구청	1933년	2006. 4.14
등록 제427호	제물포고등학교 강당	1동	자유공원로 58-9	인천광역시 교육감	1935년	2008.10.27
등록 제567호	인천 구 대화조 사무소	1동	신포로27번길 96-2	계원숙, 백영임	1880년대 말 ~1890년대 초	2013. 8.19
등록 제569호	인천 세관 구 창고 부속동	3동	서해대로 353	관세청	1911년	2013.10.29

○ 시지정 문화재 : 17개소

지정번호	문화재명	수량	소재지	소유자	지정일자
유형제7호	구)인천일본제일은행지점	1동	신포로23번길 89	중구청	1982. 3. 2
유형제8호	인천우체국	1동	제물량로 183	정보통신부	1982. 3. 2
유형제15호	용 궁 사	3동	운남로 199-1	태고원	1990.11. 9
유형제17호	구)제물포구락부	1동	자유공원남로 25	인천광역시청	1993. 7. 6
유형제19호	구)일본58은행인천지점	1동	신포로23번길 69-1	중구요식업조합	1993. 7. 6
유형제40호	팔미도 등대	1동	팔미로 28	인천지방 해양수산청	2002. 2. 2
유형제49호	홍 예 문	1기	송학동2가 20	건설교통부	2002.12.23
유형제50호	구)인천일본18은행지점	1동	신포로23번길 77	중구청	2002.12.23
유형제51호	내동성공회성당	1동	개항로 45번길 21-32	대한성공회 유지재단	2002.12.23
유형제61호	능인교당 신중탱화	1폭	우현로62번길 19	능인교당	2009. 3. 2
기념물제9호	용궁사 느티나무	2주	운남로 199-1	태고원	1990. 11.9
기념물제13호	양주성금속비	1기	운중로 13-35	중구청	1993. 7. 6
기념물제51호	청 · 일조계지 경계계단	1폭	관동1가 24외1	건설교통부	2002.12.23
기념물제55호	삼목도선사주거지	10,561.62㎡	운서동1830-1외9	인천국제공항공사	2006.9.11
민속자료 제2호	용동큰우물	1동	인현동 90-13	중구청	1996. 6.12
문화재자료 제16호	조병수가옥	2동	용유로380번길 21	조병수	1997. 7.14
문화재자료 제24호	능인교당 현왕탱화	1폭	우현로62번길 19	능인교당	2009. 3. 2

나. 문화재 보수

- 2011년 문화재 보수 실적
 - 제물포고등학교 강당 보수공사
 - 홍예문 보수보강공사
 - 용궁사 보수 및 주변정비사업
- 2012년 문화재 보수 실적
 - 내동성공회성당 보수공사
 - 답동성당 지붕보수공사
 - 전통사찰(용궁사) 방재시스템 구축
- 2013년 문화재 보수 실적
 - 용동큰우물 보수·정비공사
 - 전통사찰 용궁사 관음전 보수·정비공사
 - 제물포고등학교 강당 보수공사

2. 테마박물관 조성

개항장 일대에 남아 있는 근대건축물을 활용한 소규모 테마박물관을 다수 조성하여 특색 있는 관광자원으로 활용하기 위한 노력을 지속하고 있다.

가. 인천 개항박물관 조성 및 개관

- 부지매입 (2006)
- 타당성 조사 및 기본설계용역 시행 (2007)
- 유물구입 심의 평가위원회 구성 (2008. 4. 7)
- 유물 구입 (2008. 5. 22~2009. 9. 3)
- 박물관 조성 내부 리모델링 (2008. 12. 23~2009. 8. 6)
- 화장실 증축 및 부대시설 정비공사 (2010. 3. 3~2010. 6. 17)
- 인천개항박물관 개관 (2010. 10. 2)

나. 짜장면박물관 조성

- 부동산 매매계약서 체결 (2006. 9. 11)
- 정밀안전진단 용역시행 (2008. 9. 22~10. 17)
- 기본계획용역 시행 (2008. 8. 20~11. 2)
- 부지매입 및 등기이전 완료 (2009. 1. 28)

- 舊公화춘 건물 보수보강공사 실시설계용역시행 (2009. 6. 24~11. 21)
- 舊公화춘 건물 보수보강공사 시행 (2010. 4. 29~2011. 6. 20)
- 건립자문위원 위촉 및 자문위원회 구성 (2011. 5. 11)
- 짜장면박물관 전시설계 및 전시물 제작 설치용역 시행 (2011. 5. 6 ~ 2012. 1. 30)
- 짜장면박물관 개관 (2012. 4. 28)

다. 인천개항박물관 기획전시실 조성·운영

- 중앙동 1가 4번지 부동산 매입 (2010. 10. 18)
- 2012년 문화지구 활성화사업 추진계획(안) 수립 (2011. 9. 26)
- 개항박물관 부속시설 확충사업 추진계획(안) 수립 (2012. 2. 13)
- 뮤지엄숍 및 기획전시실 실시설계 용역 시행 (2012. 3. 31~7. 31)
- 뮤지엄숍 및 기획전시실 조성완료 (2012. 12. 24)
- 개관 3주년 특별기획전(개항 후 인천풍경 展)개최(2013. 10. 2~12. 8)
- 인천시 무형문화재 김은옥 선생 초대전 개최(2013. 12. 18~12. 31)

라. 수장고 및 유물정리실 조성·운영

- 중앙동 1가 4번지 부동산 매입 (2010. 10. 18.)
- 2012년 문화지구 활성화사업 추진계획(안) 수립 (2011. 9. 26)
- 개항박물관 부속시설 확충사업 추진계획(안) 수립 (2012. 2. 13)
- 수장고 및 유물정리실 실시설계 용역 시행 (2012. 3. 12~6. 8.)
- 수장고 및 유물정리실 조성 완료 (2012. 12. 10)

마. 가칭 '영종역사관' 조성

- 문화재청의 발굴완료조치 통보(2009. 1. 13)
- 區, 경제청의 하늘도시 개발계획 변경신청에 따른 협의 회신(2011. 9. 14)
- 경제청, 區에 협의결과 조치계획 통지(2011. 11. 14)
- 區, LH에 매장문화재 보존조치 이행 촉구(2012. 1. 12)
- 區, LH에 영종역사관 건립 기본계획(안) 수립·통지(2012. 2. 9)
- LH, 區에 영종역사관 건립 참여 결정 통지(2012. 4. 12)
- 영종역사관 건립 자문위원회 구성(2012. 11. 14)
- 건립 타당성 조사 및 기본계획 수립 용역(2012. 10 ~ 2013. 2)

- 區·LH·도시공사, 영종역사관 건립에 관한 협약 체결(2012. 12. 7)
- 영종역사관 조성사업 변경 추진계획 수립(2013. 6. 13)
- 영종역사관 건축 및 전시설계 제안공모 공고(2013. 10. 15)
- 제안평가 실시 및 설계 당선작 선정(2013. 12. 27)

3. 문화예술진흥

우리 구의 지역적인 특성과 전통을 살리는 문화·예술을 활성화하기 위하여 구민 및 우리 구를 찾는 관광객 모두가 공유할 수 있는 문화행사 개최 및 문화재 보존을 통하여 문화시민으로의 자긍심을 고취하고자 노력하고 있다.

가. 문화예술진흥사업

- 2013년 축제 실적

(단위 : 천원)

행사명	기간	장 소	내 용	예산액 (천원)	비고
계				481,000	
제14회 무의도 춤 축제	7. 31. ~ 8. 4.	하 나 개 해수욕장	◦각종 창작 춤 공연	30,000	
인천근대개항 거리문화제	10. 3. ~ 10. 4.	자유공원 일대	◦먹거리 장터 운영, 체험행사 ◦국제퍼레이드, 창작공연 등	115,000	
월미관광 특구문화축제	10. 5. ~ 10. 6.	월미도 문화의 거리	◦해상불꽃쇼 ◦문화공연, 체험행사 등	130,000	
연안부두 축제	10. 12 ~ 10. 13.	연안부두 해양광장	◦대중가수 공연 ◦체험행사 등	75,000	
월미관광특구 퍼레이드	6 22 ~ 10. 27.	개항장 문화지구 일원	◦거리공연, 퍼레이드 행사 등	131,000	

○ 2013년 문화예술공연 실적

(단위 : 천원)

행사명	기간	장소	내용	예산액 (천원)	비고
계				333,000	
제물포선교축제	4. 6. ~ 4. 21.	기독교선교 100주년 기념탑 및 관내 교회 앞대	○ 선교사입항기념예배 ○ 뮤지컬 공연 등	15,000	
북성포구풍어제	4. 20.	북성포구	○ 풍물패 공연 ○ 풍어제 대동굿	10,000	
싸리재 대동굿	4. 28.	경동 일원	○ 대동굿, 사물놀이 등	8,000	
바다 그리기대회	5. 25.	용유 덕교선착장	○ 바다그리기 등	30,000	
제1회 찾아가는 음악콘서트	5. 25.	연안부두 해양광장	○ 대중가수의 공연	45,000	
제2회 찾아가는 음악콘서트	5. 31.	운서동 영마루공원	○ 대중가수의 공연	45,000	
별빛영화여행	6. 28 ~ 9. 21.	자유공원 / 영종 영마루 공원	○ 야외영화상영	50,000	
을왕리 락 콘서트	7. 27.	을왕리 해수욕장	○ 해변가요제 및 락콘서트	30,000	
영종진 추모제	9. 26.	영종구읍베틀	○ 영종진 피격사건 전몰영령 추모식	5,000	
월미도 문화의 거리 기획공연	4. 20. ~ 10. 19.	월미도 문화의 거리 무대	○ 다양한 예술문화공연	95,000	

나. 2014년도 문화예술 축제계획

○ 2014년 축제계획

(단위 : 천원)

행 사 명	시 기	장 소	내 용	예산액 (천원)	비고
계				458,000	
인천근대개항 거리문화제	4월중	개항장 문화지구 일원	○ 중구 주제 창작공연 ○ 각국 퍼레이드, 문화공연, 체험행사 등	115,000	
월미관광특구 퍼레이드	5월~10월	개항장 문화지구일원	○ 매주 토/일 거리퍼레이드	98,000	
무의도 춤축제	8월중	하나개 해수욕장	○ 각종 창작 춤 공연 ○ 셋째 공주 선발 대회	30,000	
월미관광특구 문화축제	10월중	월미도 문화의 거리 일원	○ 해상불꽃연출 ○ 다양한 음악공연 및 문화 행사 등	140,000	
연안부두축제	10월중	연안어시장 일원	○ 연안부두 활성화를 위한 공연 ○ 해산물 전시 및 판매	75,000	

○ 2014년 문화예술계획

(단위 : 천원)

행 사 명	시 기	장 소	내 용	예산액 (천원)	비고
계				323,000	
제물포선교축제	4월	기독교선교 100주년 기념탑	초교파적선교문화축제	15,000	
싸리재대동굿	4월	경동일원	대동굿, 사물놀이 등	8,000	
북성포구 풍어제	4월	북성포구	풍어제 대동굿 등	10,000	
바다 그리기대회	5월	용유 덕교선착장	바다그리기 대회	30,000	
찾아가는 음악콘서트	6월 / 7월	연안부두해양광장영마 루공원	대중기수와 함께하는 찾아가는 음악콘서트	90,000	
월미 기획공연	4월~10월	월미도 문화의 거리 야외무대 등	예술문화공연	85,000	
별빛영화여행	6월~9월	영마루공원, 자유공원	야외 영화상영	50,000	
을왕리 락콘서트	8월	을왕해수욕장	한여름밤의 락콘서트	30,000	
영종진추모제	9월	영종구읍베틀	영종진 피격사건 전몰영령 추모식	5,000	

제6절 재 무 과

1. 회계관리

회계란 금전, 물품, 재산 등의 출납, 보관, 관리 등을 일련의 조직 하에 기술적으로 종합하여 연계적으로 배분하는 행위로서 예산회계법, 국가계약관계법, 지방재정법 등의 회계 관련 법규를 바탕으로 행정을 수행하는데 있어 요구되는 공공욕구를 합리적으로 충족시키기 위하여 필요한 재화와 용역을 조달·관리·사용하는데 따르는 모든 경제 활동에 관한 경리절차 작용이라고 할 수 있다.

이러한 작용은 기능별로 분류하면 예산과 결산, 수입과 지출로 나누어지며 그 중 지출관리 계약 및 현금보관, 물품관리, 회계 관리로 대별할 수 있다.

2013년도 추진실적

□ 결산

○ 2013회계연도 세입결산

(단위 : 천원)

구 분		예산현액(A)	징수결정액(B)	징수액(C)	대 비 (%)	
					C/A	C/B
계		285,892,586	318,672,268	288,367,150	100.9	90.5
일반회계	소 계	263,674,567	292,048,764	268,038,411	101.7	91.8
	지방세	77,254,000	83,253,145	78,349,404	101.4	94.1
	세외수입	94,447,995	112,743,808	93,637,196	99.1	83.1
	지방교부세	1,829,678	4,609,959	4,609,959	252.0	100.0
	조정교부금 및 재정보전금	28,366,124	29,866,124	29,866,124	105.3	100.0
	보 조 금	61,776,770	61,575,728	61,575,728	99.7	100.0
	지방채및예치금회수	-	-	-	-	-
특별회계	소 계	22,218,019	26,623,504	20,328,739	91.5	76.4
	의료보호기금	238,822	353,901	252,133	105.6	71.2
	주차장	8,172,137	11,818,103	6,446,003	78.9	54.5
	운서토지구획 정리사업	1,680,623	2,269,692	1,454,986	86.6	64.1
	발전소 주변지역 지원사업	3,249,905	3,271,723	3,271,723	100.7	100.0
	기반시설	603,291	633,640	633,640	105.0	100.0
	폐기물처리시설설치비용	8,250,773	8,250,774	8,250,774	100.0	100.0
	지하수관리	22,468	25,671	19,480	86.7	75.9

○ 2013회계연도 세출결산

(단위 : 천원)

구 분		예산현액	집행액	이월액	집행잔액
총 계		285,892,586	209,580,435	18,754,667	57,557,484
일반회계	소 계	263,674,567	204,436,810	18,233,724	41,004,033
	일반공공행정	21,570,488	19,889,822	225,260	1,455,406
	공공질서및안전	880,198	822,421	-	57,777
	교육	3,822,907	3,726,368	-	96,539
	문화및관광	44,124,238	34,106,327	6,105,646	3,912,265
	환경보호	6,842,497	6,356,767	-	485,730
	사회복지	64,883,838	60,972,921	1,881,477	2,029,440
	보건	3,897,708	3,754,399	-	143,309
	농림해양수산	6,907,218	5,834,320	128,000	944,898
	산업·중소기업	2,578,220	2,429,248	-	148,972
	수송및교통	25,678,194	10,684,660	6,307,422	8,686,112
	국토및지역개발	16,718,890	12,044,931	3,585,919	1,088,040
	예비비	20,710,429	-	-	20,710,429
	기타	45,059,742	43,814,626	-	1,245,116
특별회계	소 계	22,218,019	5,143,625	520,943	16,553,451
	의료보험기금	238,822	226,089	-	12,733
	주 차 장	8,172,137	2,854,559	140,952	5,176,626
	운서토지구획 정리사업	1,680,623	1,369,295	-	311,328
	발전소 주변지역 지원사업	3,249,905	693,503	379,991	2,176,411
	기반시설	603,291	-	-	603,291
	폐기물처리시설설치비용	8,250,773	-	-	8,250,773
	지하수관리	22,468	179	-	22,289

□ 일반회계

일반회계 세입예산액은 263,674,567천원이며 수납액은 268,038,411천원으로 예산액 대비 100.9%이다. 세출결산은 세출예산현액 263,674,567천원이고 그 중 지출액 204,436,810천원, 익년도 이월액 18,233,724천원이며 보조금 집행잔액 2,058,421천원을 제외한 순세계잉여금은 43,309,456천원이며 그 계산내역은 다음과 같다.

○ 2013회계연도 일반회계 결산현황

(단위 : 천원)

세 입	지 출 액	이 월 액	보조금집행잔액	순세계잉여금
268,038,411	204,436,810	18,233,724	2,058,421	43,309,456

□ 특별회계

특별회계는 의료보호기금, 주차장, 운서토지구획 정리사업, 발전소 주변지역 지원 사업, 기반시설, 폐기물처리시설설치비용, 지하수관리 특별회계로 나누어지며 세입 예산액은 22,218,019천원이고 수납액은 20,328,739천원으로 예산액 대비 91.5%이다. 세출결산은 세출예산현액 22,218,019천원이고 그 중 지출액 5,143,625천원, 익년도 이월액 520,943천원이며 보조금 집행잔액 110,191천원을 제외한 순세계잉여금은 14,553,980천원이며 그 계산내역은 다음과 같다.

○ 2013회계연도 특별회계 결산현황

(단위 : 천원)

세 입	지 출 액	이 월 액	보조금집행잔액	순세계잉여금
20,328,739	5,143,625	520,943	110,191	14,553,980

2. 물품관리

가. 물품수급관리

행정의 전산화, 자동화 보급으로 각종 행정장비가 고급화, 고가화됨에 따라 행정 물품의 효율적인 관리가 더욱 중요하게 되었다. 따라서 사전에 정확한 운영계획과 효율적인 관리를 통하여 물자절약을 도모하고 낭비요인을 제거하여 물품의 활용을 극대화하는데 중점을 두어 추진해 나가고 있다.

□ 물품수급 관리실적

(단위 : 점/천원)

구 분	2012년말 보유현황	2013년 실적		2013년말 보유현황
		취 득	처 분	
계	891/5,412,542	722/4,370,400	253/1,741,212	1,250/8,802,483

나. 물품의 정수 관리

조직 및 정원의 업무량 등을 고려하여 효율적인 행정운용과 사업수행에 필요로 하는 주요물품의 취득·처분은 행정안전부장관의 선정, 지방자치단체장의 책정 등을 거쳐 시행된다. 2013년 물품관리지침에 따라 정수물품은 31개 품목이다.

3. 차량관리

행정수요의 증가와 현장 확인 행정중심의 효율적인 업무수행을 위하여 원활한 기동력이 그 어느 때보다 중요한 시점에서, 관용차량 관리규정에 의한 집중관리를 강화하여 불요불급한 차량 운영을 통제하고, 차종별 유류 지급기준을 설정 운행함과 아울러 유사목적 출장시에는 배차제를 적용 운행하였다.

한편, 구민생활과 직결되는 업무에 대하여는 우선 배차하여 업무수행에 착오가 없도록 운영하였으며, 또한 전 차량의 안전운행과 고장 없는 장비 운영을 위하여 운전원에 대한 정기교육을 실시함은 물론 수시 차량 안전검사 및 정비를 실시하였다.

□ 차량보유현황

(단위 : 대)

구분	총계	승 용					승 합 용			화 물 용		특 수 용					
		대	중	소	경차	지프형	대	중	소	중	소	특수 (청소)	구급차	살수차	산 불 진압용	고 가 사다리	기타
계	124	4	1	8	18	9	2	11	12	9	31	7	3	2	5	1	1
구분청	78	3	1	8	14	7	1	10	6	5	12	7	1	2	1	1	1
의 회	2	1							1								
보건소	8				4				1		1		2				
출장소	21					2	1	1	2	4	7				4		
동	13			0					2		11						

4. 공유 재산관리

공유재산은 지방자치단체의 주요 재정적 수입원으로 일반재산인 구유지와 시유지를 대부 관리하고 있으며, 무단점유자에 대한 변상금을 부과하고 있다.

가. 재산현황

공유재산은 구유지 일반재산 338필지 105,055㎡, 행정재산 2,427필지 1,052,840㎡를 관리 중에 있으며 시유지는 일반재산 200필지 10,914㎡, 행정재산 1,170필지 1,323,349㎡를 위임 관리중이다.

□ 공유재산 현황

(단위 : ㎡)

구 분	계		현 황 별			
	필지수	면 적	행 정 재 산		일 반 재 산	
			필지수	면 적	필지수	면 적
계	4,187	2,442,239	3,701	2,390,295	486	114,944
시 유 지	1,370	1,334,263	1,170	1,323,349	200	10,914
구 유 지	2,817	1,107,976	2,531	1,066,946	286	104,030

□ 공유재산 매각 및 대부 실적

(단위 : 천원)

구 분	건 수	금액(천원)
매 각	-	-
대 부	17	39,419

5. 공공시설의 효율적 관리 및 계약심사

구정이 발전하고 각 행정 전반의 필요한 공공시설이 증대됨에 따라 건축물의 신·증축시 또는 기존 공공시설물에 대한 공사 감독 요구시 사용자들의 의견을 수용하여 공사 설계를 진행하며, 공사의 품질 확보가 이루어 질수 있도록 관리 감독 업무를 전담하여 수행하고 있으며, 개항기 인천의 상징이며, 등록문화재로 관리되고 있는 중구청사의 영선 관리를 수행하고 있다.

가. 공공시설의 공사 감독

구청의 각 실·과 및 주민센터에서 구정 행정에 필요한 공공시설의 신·증축 또는 노후시설물의 정비 및 환경 개선공사 등이 필요할 경우 사용자들의 요구가 반영된 설계를 진행하며, 공사의 품질 관리, 안전 관리가 이루어 질수 있는 공사 감독 업무를 수행한다.

나. 중구청사 영선 관리

중구청 현황				
위 치	인천광역시 중구 신포로 27번길 80외 4필지			
대지면적	9,651m ²	연면적	18,140.77m ²	
구 분	층수 (지하/지상)	연면적 (m ²)	준공연도 (년)	비 고
본 관	1/3	2,014.7	1937년 이전	
의 회	3/3	7,756.78	2004	
북 별 관	/3	865.81	1987	
서 별 관	/3	2,226.96	1958	
동 별 관	/3	871.82	1937	
월 디 관	1/3	4,152.9	2008	
서북별관	/3	243.88	2009	
부속건물	/1	7.92	2009	창고

인천광역시 중구청은 일제 강점기시대 일본 영사관으로 개항기 대한민국의 역사를 대표하는 건축물로서 2006년도에 등록 문화재로 지정되어 관리되고 있다. 이에 중구청사의 영선 관리는 이런 시대상을 반영한 건축물의 효율적인 유지 관리를 위하여 매년 지속적인 노후 시설물의 정비를 시행하고 있으며, 현대의 공공청사로서 관광객 및 민원들의 편리한 행정을 위한 환경 개선 사업을 추진하고 있다.

다. 계약심사

계약심사는 효율적인 재정운영을 위하여 지방자치단체가 발주하는 사업의 기초금액 및 예정가격, 최저가 낙찰제 대상공사 금액의 적정성을 심사 및 검토하는 제도로써 계약체결 전 발주사업에 대한 철저한 원가분석으로 불필요한 예산집행을 방지하고 사업 목적물의 품질 및 가치향상을 도모하여 재정건전성을 강화하고 나아가 구민의 삶의 질 향상에 기여하고 있다.

□ 계약심사 실적

(단위 : 천원)

구 분	건 수	설계금액	심사금액	절감액	절감율(%)
계	39	9,097,918	8,975,558	122,360	1.34
공 사	11	4,932,810	4,874,916	57,894	1.18
용 역	16	2,725,545	2,675,651	49,894	1.83
물품구매	12	1,439,563	1,424,991	14,572	1.04

제8절 세 무 과

1. 지방세

가. 개요

조세는 국가 또는 지방자치단체가 치안질서의 유지나 공공복리의 증진 등 국가와 지방자치단체의 일반적 경비 즉, 재정수요를 충족시키거나 또는 경제적·사회적 특수정책 실현을 위하여 국민에게 개별적인 반대급부 없이 강제적으로 부과·징수하는 재화를 의미하는 것으로 그 과세주체에 따라 국가의 재원으로 징수하는 것은 국세, 지방자치단체의 재원으로 징수하는 것은 지방세로 분류한다. 특히, 지방세는 지방자치 그 자체라 할 수 있는데, 지방자치단체간 재정적인 여건이 각기 다르기 때문에 지방세로서 얼마만큼의 자립을 할 수 있느냐 하는 것이 자치의 기본이고, 그 재원으로 도로, 주거환경 개선, 사회복지시설 확충 등 지역의 발전과 지역주민의 복리증진에 이바지하여 결국 공동의 삶의 질 향상을 목적으로 ‘주민 자신의 이익을 확보하기 위해 만든 사회의 유지에 필요한 비용’인 지방세를 서로 적정하고 공평하게 부담하여야 한다는 재정적 사고의 틀을 확립하여야 할 것이다.

나. 지방세정 운영

지방자치단체 재정의 근간이 되는 지방세입 확보를 위해 어려운 세정 여건에도 불구하고 자주재원 확충을 위하여 아래와 같은 시책을 운영, 적극 추진하여 지방세수목표의 차질 없는 달성을 위하여 총력을 경주하였다.

1) 2013년도 추진실적

가) 지방세 세입규모 신장

구민의 복지를 증진하고 행정시책을 원활히 수행하기 위해서는 지방재정의 뒷받침이 보장되어야 한다. 지방자치제 실시로 행정수요는 확대, 다원화되어 있고 재원의 쓰임새 또한 급격히 팽창하고 있으며 그에 따른 지방세의 세입 부분의 규모는 시세의 경우 부동산 경기침체 영향으로 거래세가 감소하였고, 구세는 크게 신장되었다. 부동산 경기침체로 거래세가 감소하였으나, 과세자료의 정확한 관리, 탈루·은닉세원 발굴 노력 강화, 강력한 체납액 징수활동 등 적극적인 세수증대를 위한 노력이 구세 세수증대의 요인이라 하겠다.

□ 연도별 지방세 신장 현황

(단위 : 백만원, 2013.12.31)

연 도	2011년	2012년	2013년
계	194,757	238,649	261,012
시 세	124,325	163,876	176,180
구 세	70,432	74,773	84,832

나) 2013년도 지방세 부과·징수 현황

지방세 부과·징수현황을 살펴보면 전체 269,470백만원을 부과하여 261,012백만원을 징수(징수율 96.9%)하였다.

□ 2013년도 지방세 부과·징수현황

(단위 : 백만원, 2013.12.31)

구 분		목 표 액 (A)	조 정 액 (B)	징 수 액 (C)	미 수 액 (B-C)	징수율(%)	
						C/A	C/B
합 계		236,894	273,148	259,281	13,867	109.5	94.9
현 년 도	계	235,590	269,470	261,012	8,458	110.8	96.9
	소 계	152,572	180,341	176,180	4,161	115.5	97.7
	취 득 세	58,601	49,956	49,730	226	84.9	99.5
	등 록 세	-	17,600	17,600	-	-	100.0
	레 저 세	8,302	6,748	6,748	-	81.3	100.0
	주 민 세	1,285	680	556	124	43.3	81.8
	지방소득세	54,327	68,966	67,932	1,034	125.0	98.5
	자 동 차 세	7,642	7,949	6,366	1,583	83.3	80.1
	도시계획세	-	19	18	1	-	94.7
	공동시설세	-	-	-	-	-	-
	지역자원시설세	3,966	4,182	3,885	297	98.0	92.9
	지방교육세	18,449	24,241	23,345	896	126.5	96.3
	소 계	83,018	89,129	84,832	4,297	102.2	95.2
	등록면허세	5,215	5,540	5,503	37	105.5	99.3
	재 산 세	70,217	74,294	70,052	4,242	99.8	94.3
	주 민 세	1,050	1,148	1,136	12	108.2	99.0
	지방소득세	6,536	8,147	8,141	6	124.6	99.9
	과 계	1,304	3,678	-1,731	5,409	-132.7	-47.1
년 도	시 세	614	-1,197	-2,669	1,472	-434.7	223.0
	구 세	690	4,875	938	3,937	135.9	19.2

다) 세무조사

세무조사는 부동산 소유권 변동에 따른 지방세 납부의 적정여부, 사치성 재산 중과 해당여부, 신설법인 등에 대한 등록면허세 중과 적정여부 조사 후 탈루·은닉 세원을 발굴함으로써 공평과세의 기틀 마련 및 신뢰받는 세정풍토 조성과 아울러 자치단체 재원확충을 도모하는데 목적이 있다. 2013년에는 개인사업체 및 법인, 사치성 재산, 선박 등 세무조사를 실시하여 131건, 671백만원의 세원을 발굴하여 지방 세수확충에 기여하였다.

□ 2013년도 세무조사 현황

(단위 : 건, 백만원, 2013.12.31)

구 분	조 사 대 상			비 고
	계	법 인 조 사	사치성 재산	
세무조사	131/671	131/671	-	

라) 체납액 정리

강력한 체납 징수활동에도 불구하고 계속되는 경제 불황 등으로 체납액이 증가하고 있어, 체납액 발생을 사전에 방지하고 효율적인 징수를 위하여 체납액 일제정리기간 운영, 부동산 압류 및 압류재산의 공매처분, 관허사업제한, 채권(예금, 급여 등) 압류, PDA(개인휴대용 조회 단말기), 차량 탑재형 영치 시스템을 활용한 체납차량 번호판 영치 등 다각적인 체납액 정리를 추진하여 체납액을 줄이는데 최선의 노력을 다 하였다.

□ 2013년도 체납액 정리실적

(단위 : 백만원, 2013.12.31)

구 분	합 계(A) (A=B+C)	징 수 액(B)			결 손 액(C)		
		계	현년도	과년도	계	현년도	과년도
계	259,433	259,281	261,012	-1,731	152	58	94
시 세	173,604	173,510	176,179	-2,669	94	58	36
구 세	85,829	85,771	84,833	938	58	0	58

□ 2013년도 분야별 체납처분 실적

(단위 : 백만원, 2013.12.31)

구 분		건 수	금 액	비 고
계		9,302	11,199	
부 동 산	압 류 처 분	694	2,363	
	공 매 처 분	15	289	
자 동 차	압 류 처 분	7,189	2,884	
	공 매 처 분	2	4	
채 권	예 금	418	3,296	
	급 여	76	183	
	기타채권(카드매출대금 등)	66	412	
행 정 제 재	관 허 사 업 제 한	186	352	
	공공기록정보등록	41	1,138	
	번 호 판 영 치	615	278	

2) 2014년도 추진계획

가) 지방세수 목표의 차질 없는 달성

월별, 분기별 정기적인 세수추계 및 세수분석을 통하여 목표액 책정의 실효성 제고와 건전재정 운영을 도모하고 지속적인 세무조사 활동을 통하여 세원 발굴 노력 강화 등 세입목표 달성에 만전을 기할 방침이다. 또한 과세자료의 정확한 정비 및 관리로 부과처분의 적정성을 확보하고 정확한 고지서 송달로 체납액 발생을 사전에 예방함으로써 징수율 향상을 도모 할 계획이다.

나) 탈루·은닉세원의 발굴로 세수확충

지방자치를 뒷받침할 수 있는 자주재원 확충, 탈루·은닉 세원 발굴, 공평과세 확립을 목적으로 개인과 법인을 대상으로 실시하며, 특히 비과세 감면 물건 현장 확인조사를 통한 사후관리에 철저를 기하고 연중 전 세목에 대한 탈루·은닉세원 중점관리 과제를 설정하여 누락세원을 발굴함으로써 세수증대를 위해 총력을 경주해 나갈 것이다.

□ 2014년도 지방세 목표액 현황

(단위 : 백만원)

구 분			2014년도 목 표 액 (A)	2013년도 최 중 목표액(B)	증 감		비 고
					금액 (C=A-B)	비율(%) (C/B)	
합 계			223,516	236,894	-13,378	-5.6	
현 년 도	계		222,090	235,590	-13,500	-5.7	
	시 세	소 계	136,018	152,572	-16,554	-10.8	
		취 득 세	41,974	58,601	-16,627	-28.4	
		레 저 세	7,268	8,302	-1,034	-12.5	
		주 민 세	1,372	1,285	87	6.8	
		지방소득세	54,880	54,327	553	1.0	
		자 동 차세	7,163	7,642	-479	-6.3	
		지역자원시설세	3,926	3,966	-40	-1.0	
		지방교육세	19,435	18,449	986	5.3	
	구 세	소 계	86,072	83,018	3,054	3.7	
		등록면허세	5,267	5,215	52	1.0	
		재 산 세	72,745	70,217	2,528	3.6	
		주 민 세	1,197	1,050	147	14.0	
		지방소득세	6,863	6,536	327	5.0	
과 년 도	계		1,426	1,304	122	9.4	
	시 세		614	614	-	-	
	구 세		812	690	122	17.7	

다) 재정확충을 위한 체납처분 추진

지역경제 부진으로 인한 납세자의 담세력 약화와 기업의 도산, 납세의식의 결여 등으로 체납액이 날로 급증함에 따라 체납액 징수에 어려움이 가중되고 있어 2014년도 세입목표 달성 및 성실납세자와의 공평과세 구현을 위해 체납액 일제정리기간 운영, 부동산 및 자동차 압류, 공매처분, 예금 및 기타채권(보상금, 분양권, 회원권 등)압류, PDA(개인휴대용 조회 단말기), 차량 탑재형 영치 시스템을 활용한 체납차량 번호판 영치, 공공기록정보등록, 공매처분 등 체납자에 대한 행정조치 강화로 효율적이며 집중적인 체납액 정리에 총력을 기울임과 동시에 고액체납자에 대하여는 징수기동반을 편성하여 체납자를 직접 방문, 조사해 나아갈 것이며 납기내 납세홍보와 매월 체납액 고지서를 송달하여 자진납세 분위기 조성을 통해 지방세 체납액이 최소화 되도록 노력을 기울일 방침이다.

라) 납세자 권익보호를 위한 세무행정 및 납세편의 시책 확대

납세자의 적극적인 참여와 협조 없이 세무행정의 발전을 기대할 수 없다. 따라서 납세자가 적극적으로 지방세정에 참여할 수 있도록 납세자의 권익을 보호하고 신뢰받는 세무행정을 구현하기 위한 다양한 세정업무를 추진할 방침이다. 납세자권리현장 내용의 차질 없는 실천, 과세전 적부심사, 수정신고 제도, 이의 신청 등 지방세 구제제도 활성화, 세무행정서비스현장 적극 실천, 지방세 과오납금 발생 사전억제와 발생된 과오납금에 대한 적극적인 환부 처리로 납세자 권익보호를 위한 세무행정을 전개할 계획이며 전자고지(E-mail) 제도 정착, 신용카드(신한, 삼성, 현대, 롯데 등), 신용카드 포인트(신한, 삼성, 현대, 롯데 등), 인터넷(전자고지 납부시스템), 가상계좌 납부, 지방세 그린 앱고지 서비스 실시 등 전자납부 시스템의 다양화를 통하여 납세편의를 제공 할 방침이다.

2. 세외수입

가. 개요

세외수입이란 일반적으로 지방재정수입 중 지방세 이외의 자체수입을 말하는 것으로서 주로 지방자치단체가 설치·제공하는 공물의 사용이나 서비스제공 등에 대하여 이용자나 수혜자에게 반대급부 또는 대가적 성격으로 징수하는 수입을 말한다. 우리 구에서는 세외수입 운영에 있어 다음과 같은 사항에 중점을 두고 추진하고 있다. 첫째, 세외수입의 주종을 이루고 있는 수수료 및 사용료의 요율 수준은 제반여건 변화와 연계하여 적기에 변화를 주어야 하므로, 반대급부적인 대가와 역무 제공에 따른 업무량과 그 질에 따른 불합리함이 발견되는 즉시 개선의 노력을 기울여 다양한 특성과 복잡한 체계를 효율적으로 운영하는 데 힘쓰고 있다.

둘째, 세외수입 담당자 실무교육 실시 및 세외수입 징수대책 보고회 개최를 통하여 각 실·과에서도 구 세수증대를 위하여 각종 노력을 기울이도록 독려하고 있다.

셋째, 누증되는 세외수입의 체납액 정리를 위하여 수납체계 개선과 함께 정기적인 체납고지서 발송, 즉각적인 채권확보 및 체납처분으로 지방재정확충에 기여하고 있다.

나. 세외수입 분포구조

□ 2013년도 세외수입 현황

(단위 : 백만원, 2013.12.31)

계	경상적 세외수입(12.5%)	임시적 세외수입(87.5%)
85,762	10,761	75,001

다. 2013년도 세외수입 부과·징수 현황

(단위 : 백만원, 2013.12.31)

구 분			목 표 액 (A)	조 정 액 (B)	징 수 액 (C)	미 수 액 (B-C)	비 율(%)	
							C/A	C/B
합 계			67,871	106,822	85,762	21,060	126.4	80.3
구 세 외	경 상 적	소 계	9,832	11,108	10,761	347	109.4	96.9
		재산임대수입	216	246	242	4	112.0	98.4
		사용료 수입	903	1,424	1,111	313	123.0	78.0
		수수료 수입	3,120	2,765	2,764	1	88.6	100.0
		사 업 수 입	1,091	935	935	0	85.7	100.0
		징수 교부금	3,771	4,923	4,923	0	130.5	100.0
		이 자 수 입	731	815	786	29	107.5	96.4
	임 시 적	소 계	58,039	95,714	75,001	20,713	129.2	78.4
		재산매각수입	20	0	0	0	-	-
		순세계잉여금	43,309	43,309	43,309	0	100.0	100.0
		이 월 금	2,034	20,292	20,292	0	997.6	100.0
		전 입 금	0	0	0	0	-	-
		예탁금및예수금	0	0	0	0	-	-
		융자금원금수입	35	0	0	0	-	-
		부 담 금	8,711	8,748	6,844	1,904	78.6	78.2
		기 타 수 입	2,585	5,848	2,826	3,022	109.3	48.3
		과년도수입	1,345	17,517	1,730	15,787	128.6	9.9

라. 2014년도 세외수입 목표액 현황

(단위 : 백만원)

구 분			2014년도 목 표 액 (A)	2013년도 최종 목표액 (B)	증 감	
					금액 (C=A-B)	비율(%) (C/B)
일 반 회 계			34,612	67,871	-33,259	-49.0
구 세 외 수 입	경 상 적	소 계	11,345	9,832	1,513	15.4
		재산임대수입	1,544	216	1,328	614.8
		사용료 수입	897	903	-6	-0.7
		수수료 수입	3,058	3,120	-62	-2.0
		사 업 수 입	1,066	1,091	-25	-2.3
		징수 교부금	4,020	3,771	249	6.6
		이 자 수 입	760	731	29	4.0
	임 시 적	소 계	23,267	58,039	-34,772	-59.9
		재산매각수입	10	20	-10	-50.0
		순세계잉여금	17,700	43,309	-25,609	-59.1
		이 월 금	300	2,034	-1,734	-85.3
		예탁금및예수금	0	0	-	-
		전 입 금	29	0	29	-
		융자금원금수입	29	35	-6	-17.1
		부 담 금	2,400	8,711	-6,311	-72.4
		기 타 수 입	958	2,585	-1,627	-62.9
		과 년 도	1,841	1,345	496	36.9

마. 2014년도 세외수입 업무 추진계획

1) 세외수입 확충의 지속적 추진

실질적인 수입원인 경상적 세외수입 확충을 위한 사용료·수수료 현실화 추진 및 신규수입원의 발굴과 세외수입 체납액 정리를 위하여 전 행정력을 집중하는 등 세외수입 확충을 위한 노력과 세외수입 체납액의 유형별 분석 등으로 목표액 달성에 최선을 기울일 방침이다.

2) 세외수입 납부편의 시책 도입

지방세와 같이 세외수입에서도 유동가상계좌납부 시스템을 통하여 체납액 분할 납부의 활성화 및 세외수입담당자의 업무 간소화 등을 지속적으로 추진할 계획이다. 또한 현재 시행중인 신용카드 납부서비스와 아울러 '14.1월 지방세, 지방세외수입, 환경개선부담금을 하나의 납부매체에서 납부할 수 있는 「간단e납부」 서비스를 추진하여 민원인의 납부편의성 증대 및 납부서비스 개선을 통하여 세수확충에 기여하고자 한다.

3) 세외수입 체납액 최소화 추진

세외수입은 우리 구의 중요 세입원임에도 불구하고 그에 대한 관리가 미흡하여 체납액이 날로 증가하고 있어 안정적인 세입 확보에 어려움이 예상되는 바, 세외수입 체납액 최소화 추진을 위해 체납액 일제정리기간 설정·운영(연2회), 체납액 정리실적 보고회 개최(연2회), 부동산 압류·공매, 기타 채권 (급여, 예금 등) 압류, 과태료 체납차량 번호판 영치 및 전자예금압류 시스템을 구축하여 다각적인 체납처분을 통하여 체납액 정리활동을 강화해 나갈 것이다.

제9절 민원여권과

1. 민원행정

가. 개요

우리구는 주민등록인구가 10만8천여명이며 유동인구가 1일평균 30만 명이며 인천 국제공항, 인천항, 2개의 전철역을 중심으로 하는 인천의 중심지역으로서 쓰레기, 주차, 소음, 공해, 교통문제 등 각종복합 민원이 끊임없이 제기되고 있다.

또한 많은 유동인구와 직장인들이 많은 우리구는 구·동주민센터 민원실에서 전국 온라인 발급이 가능한 주민등록 등·초본 및 FAX민원을 이용하여 각종 증명발급 및 상주인구의 4배인 제적 및 가족관계등록인구(43만여명)로 인하여 타구에 비해 민원도 훨씬 많은 실정이다.

인천국제공항 개항 및 경제자유구역청 개청으로 주민수 증가와 더불어 행정수요는 더욱 증가할 전망임에 따라 늘어나는 행정수요와 주민의 의식수준 향상에 발맞추어 보다 다양하고 수준 높은 고객만족서비스를 제공하기 위하여 민원편의 시책 발굴과 고객친화적인 민원실환경개선 등 발전지향적인 민원처리를 위해 끊임없이 노력하고 있다.

나아가 『주민감동 행정서비스 구현』을 위해 친절을 공직자의 제1의 덕목으로 삼고 고객지향적 행정서비스를 위하여 전직원을 대상으로 한 지속적인 친절서비스 교육을 실시하여 친절한 중구 만들기에 전력을 기울이고 있다

나. 2013년 민원처리현황

☐ 유기한 민원처리현황

(단위 : 건)

구분 계	교통	재무	세무	민원 지적	환경 위생	경제	건축	관광 문화재	복지	도시	건설	기타
19,548	2,156	3	52	804	1,698	1,242	2,324	59	7,452	783	907	2,068

☐ 통합민원창구 제증명 발급 실적

(단위 : 건)

구분 계	주민등록 등·초본	인감증명	가족관계 등록사항별 증명서	제 적 등·초본	건 축 물 관리대장	토지 대장	기 타
69,355	10,699	4,959	6,489	2,150	30,431	5,801	8,826

다. 고객만족을 위한 편의시책 운영

□ One-Stop 통합창구운영

2004년 3월 22일부터 개별창구로 운영되던 민원서류 발급을 통합민원발급시스템 도입으로 한번에 원하는 민원서류를 신청 교부받게 돼 고객의 번거로움과 시간 낭비의 문제점을 해결하였고 그 동안 동주민센터까지 확대 운영하였으며 지적 관련 제증명도 동주민센터에서 발급 가능토록 해 편리하고 신속한 제증명 발급이 이루어지도록 하였음.

□ 무인민원발급기확대 운영

도서지역인 영종·용유지역에 대한 부동산등기부등본 발급 및 운영시간의 확대로 제증명 발급 관련 민원을 해결하였고, 상대적으로 타동주민보다 구청과 동 주민센터와의 거리가 먼 신흥동 3가에 거주하는 주민을 위해 인하대 병원 내에 무인민원발급기를 설치하여 주민 편의 제고 및 민원업무 효율성 향상에 기여하였음. 민원수요가 급증하고 있는 영종 하늘도시지역의 민원해소를 위해 하늘도시 통합입주민지원센터 내(인천 중구 중산동 497-201번지) 무인민원발급기를 추가 설치하였다.

- 무인민원발급기 제증명 발급 실적

구분 계	주민등록 등·초본	토지대장	건 축 물 관리대장	제 적 등·초본	부동산 등기부등본	수급자· 장애인 증명서	기타
58,697	41,952	1,644	1,165	69	4,163	191	9,513

□ 민원편의시설(물품) 제공

방문 고객들에게 편안한 쉼터 같은 환경으로 개선하기 위해 대형수족관 설치와 자연 친화적인 화단을 조성하였고, 서류 발급을 기다리는 고객을 위해 각종 책자, 건강안마기, 발마사지기, 혈압계, 체중신장계, 인터넷 전용공간, 휴대폰 충전기, 팩스 등을 비치하여 잠시나마 휴식을 취하도록 배려하는 고객편의행정서비스를 제공하였다.

□ 『월요일 야간 민원실』 운영

현대인의 복잡하고 다양한 삶의 패턴을 반영해 평일 근무시간 내에 관공서의 방문이 어려운 고객을 위해 2013년 한해 『월요일 야간민원실』을 운영하여 여권(접수:214건/교부:154건), 통합증명발급(19통), 가족관계등록신고(2건)으로 민원행정 업무 운영 방식 개선을 통해 수요자 중심의 맞춤형 민원행정서비스를 제공하였음

□ 온라인을 통한 민원 안내·처리의 확대

○ 정부민원포털 『민원24』 서비스 확대

민원인이 행정기관을 가지 않고도 필요한 민원서류를 가정이나 직장등에서 인터넷으로 민원을 안내·신청·발급·열람 할 수 있는 정부민원포털 『민원24』 서비스를 제공하여 원거리 민원인들의 시간적 부담을 최소화하였으며, 구민 서비스 강화와 행정의 능률성 제고에 기여하고 있다.

- 정부민원포털 『민원24』 민원접수 처리현황

(단위 : 건)

구분 계	공시지가	지적	건축	기타
98,258	290	28,087	34,064	35,817

○ 『어디서나』 민원 확대

구청에서 발급하고 있는 호적 등·초본, 건축물관리대장, 토지대장, 지적도 등 각종 민원서류를 구민이 보다 편리하게 교부받을 수 있도록 하기 위하여 '96년 9월부터 어디서나 민원처리(구 FAX민원) 제도를 실시, 주민이 가까운 동주민센터나 구청에서 민원서류를 신청하면 FAX로 수신하여 3시간 이내에 발급 받을 수 있도록 하였다.

- 어디서나 민원 제증명 발급 실적

(단위 : 건)

구분 계	가족관계 등록(제적)	세 무	지적·건축	기 타
12,017	4	6,576	780	4,657

2. 여권행정

가. 개요

동북아 허브 공항인 인천국제공항과 중국과의 교역 중심지인 인천국제여객터미널이 위치하고 있는 국내 유일의 기초 지자체로서 구민들의 국외 여행 증가에 따른 여권민원해소와 전자여권 본인 직접신청제에 따른 구민 불편을 해소하고자 외교 통상부 여권사무대행기관 지정을 추진하여 2010년 1월 4일부터 전자여권 발급 업무를 본격적으로 시행하였으며, 신속·정확한 전자여권발급체계 구축으로 구민의 해외여행 편의를 도모하고 고객지향적 여권 행정서비스를 제공하여 구정 신뢰도 향상에 기여하였다

나. 2013년 여권업무 추진실적

□ 여권업무 처리 실적

(단위 : 건)

계	일반여권		관용여권	긴급여권	기재사항변경	비고
	복수	단수				
4,922	4,666	256	11	0	196	

□ 신속·정확한 여권발급업무체계 구축

- 당일 접수 당일 심사 체계 구축을 통해 여권발급기간을 최대 3일로 단축, 전국에서 가장 빠르게 여권을 교부함으로써 고객감동 행정을 실현하였다.
- 여권 접수와 교부대사를 2회이상 확행하여 여권 정상발급률 99.9%를 달성 구정 신뢰도 향상에 기여하였다.
- 여권접수 : 4,922건, 오류발급 : 6건

□ 고객지향적 여권행정서비스 제공

- 평일 근무 시간 내 여권신청이 어려운 고객을 위하여 매주 월요일 야간 여권 발급업무를 실시하였다.
- 여권 안내 전문 도우미를 배치하여 여권신청서 작성시 사전검토 및 민원안내 와 상담을 통해 고객 대기 시간을 단축하였다.
- 여권발급시행 홍보 및 여권발급 절차 등에 관한 이해를 돕기 위한 안내문을 제작 배부하여 이용의 편의성을 제공하였다.
- 여권발급신청부터 수령까지 2회이상 행정기관 방문이 필요한 현재 여권발급 체계를 개선하여 여권발급 신청후 본인이 원하는 장소에서 여권을 받을 수 있도록 여권 등기 우편배송 서비스를 시행하였다.
- 유효기간이 6개월미만인 여권을 소지하고 있는 구민을 대상으로 여권유효 기간만료일 사전 안내문을 발송하여 유효기간 경과 여권으로 인한 불편을 겪지 않도록 민원편의 서비스를 제공하였다.

□ 신원조회 : 4,383건

3. 기록물관리 행정

가. 개요

중구의 투명하고 책임 있는 행정의 구현과 공공기록물의 안전한 보존 및 효율적 활용을 위하여 기록관을 운영함으로써 내실 있는 기록물관리의 기반을 확립하고, 행정정보공개 제도 운영을 통해 대국민 행정정보 서비스에 적극적이고 능동적으로 대처하고자 함

나. 2013년 기록관 운영 현황

☐ 설치근거

- 『공공기록물 관리에 관한 법률』 제13조(기록관)
- 『공공기록물 관리에 관한 법률 시행령』 제10조(기록관의 설치)
- 『인천광역시 중구 기록관 운영규정(훈령 제248호)』

☐ 조직·인력현황

- 소속 : 총무국 민원여권과 기록물관리팀
- 전담인력 : 2명(기록물관리전문요원 1, 공무원 1)
- 면적현황 : 375.88m²

총계	작업실 및 M/F실	보존서고	열람실
375.88m ² (114평)	60.16m ²	256.62m ²	59.1m ²

☐ 기록물 보유현황

(단위 : 권)

구분	총계	영구	준영구	30년	10년	5년	3년	1년	검토중
수량	57,865	7,350	15,099	4,502	13,071	12,080	2,881	236	2,646

다. 2013년 기록물관리 추진실적

☐ 표준기록관리시스템(RMS) 구축 사업

기록관에서 기록물 관리를 전자적으로 수행하는 시스템으로 전자기록생산 시스템 및 영구기록관리시스템과의 연계를 통해 기록물을 안전하게 관리·보존·활용할 수 있도록 함

○ 추진기간 : 2013. 6월 ~ 12월

○ 추진내용

- 표준기록관리시스템 운영환경 구축
- 표준기록관리시스템 운영을 위한 H/W 및 상용 S/W 도입
- 전자문서 및 자료관시스템의 기록물 이관
- 기록관 문서고 전수조사 및 RFID 태깅

○ 기대효과

- 전자문서 및 온나라시스템의 기록물을 인수·관리함으로써 기록물의 생산에서 보존, 활용에 이르는 전 과정을 전자화
- 모든 공적행위의 과정 및 결과를 기록·관리함으로써 투명하고 신뢰받는 행정 구현 기반을 마련

□ 기록물의 이관

업무수행이 종료된 처리과의 기록물을 기록관으로 이관하여 각 부서의 사무공간을 확보하고, 전문적인 시설과 장비를 갖춘 기록관으로 이관된 기록물을 안전하게 보존함으로써 기록물에 대한 업무참고 활용성과 접근성을 높이고자함

○ 이관기간 : 2013.10.10 ~ 10.31

○ 이관장소 : 월디관 2층 기록관 문서고

○ 이관대상 : 2010년 12월 31일까지 생산·접수가 완료된 비전자기록물

○ 이관결과 : 총 7,487권(21개 처리과)

□ 기록물의 평가·폐기

보존기간이 경과한 보존기간 10년 이하의 한시기록물을 대상으로 해당 기록물의 보존가치를 판단하여 행정적·사회적·역사적 가치가 높은 기록물을 선별하고, 보존가치를 상실한 기록물을 폐기함으로써 효율적인 기록관리 업무를 수행

○ 처리과 의견 조회 : 2013.11월

○ 기록물관리 전문요원 심사 : 2013.12월

○ 기록물평가심의회 개최

- 개최일시 : 2013.12.20(금)

- 심의대상 : 보존기간 10년 이하의 한시기록물 6,651권

- 심의결과 : 폐기 4,636권, 보존기간 재책정 1,997권, 보류 18권

□ 중요기록물의 이중보존

보존기간이 경과한 보존기간 10년 이하의 한시기록물을 대상으로 해당 기록물의 보존가치를 판단하여 행정적·사회적·역사적 가치가 높은 기록물을 선별하고, 보존가치를 상실한 기록물을 폐기함으로써 효율적인 기록관리 업무를 수행하고자 함

- 추진기간 : 연중
- 추진대상 : 보존기간 준영구 이상 기록물 482권(40,613면)
- 추진방식 : 자체사업(공무직 1명)

라. 2013년 행정정보 공개제도 운영

☐ 사전정보공개 확대 및 적극적 행정정보 공개 추진

정부3.0 추진에 따른 적극적인 사전정보공개를 확대 추진하고, 정보공개청구서를 접수하여 해당부서에 이송하여 정보를 관리하고 있는 처리부서가 적절하게 공개 여부를 결정하여 기일 내에(10일 이내) 처리할 수 있도록 적극 지원함

(단위 : 건)

계	처리현황					기타 (취하 등)
	소계	전부공개	부분공개	비공개	계류	
1,132	701	607	88	6	0	431

4. 가족관계등록행정

가. 개요

가족관계등록사무는 가족관계의 등록 등에 관한 법률이 정하는 바에 의하여 각종 신고나 신청 등의 수리 및 가족관계등록부의 기재 그리고 신분관계를 공시·공증하는 사무와 이에 부수되는 모든 사무를 말한다.

가족관계등록은 구청장이 관장하고 인천지방법원이 감독하는 사무이며 가족관계의 등록 등에 관한 법률 및 규칙을 근거로 운영되고 있다.

나. 가족관계등록현황

구 분	가구수	인구수
계	48,914	431,088
제 적	48,914	258,505
가족관계등록	-	172,583

다. 2013년도 추진실적

☐ 제신고 접수처리

(단위 : 건)

구분	출 생	사 망	혼 인	이 혼	기 타	비 고
계						
8,803	964	533	435	189	6,682	

제10절 지적과

1. 토지관리

가. 개발부담금 부과

☐ 입법목적

토지로부터 발생하는 개발이익을 환수하여 이를 적정하게 배분함으로써 토지에 대한 투기방지와 토지의 효율적 이용 촉진으로 국민경제의 건전한 발전에 이바지하고 있다.

☐ 대상 사업 : 도심재개발사업, 택지개발사업 등

☐ 납부의무자 : 사업시행자

☐ 대상 면적 : 660㎡이상

☐ 부 담 율 : 개발이익의 25/100

☐ 민원 현황

- 본 제도의 실시로 투기성 개발이익을 기대하는 심리억제에 기여한 반면, 사업시행자 입장의 준조세 부담가중 및 이해부족 등으로 마찰이 있으나,
- 개발이익이란 정당한 지가상승분보다 높게 땅값이 올라가는 불로소득이란 점을 감안할 때 본 제도의 입법 취지를 인식하여 사업시행자의 이해가 요구됨

나. 지가조사

☐ 개별공시지가의 개념

개별공시지가는 구청장이 조사한 개별토지의 특성과 국토교통부장관이 매년 공시하는 표준지의 특성을 비교하여 국토교통부장관이 개발·공급한 표준지와 지가산정대상 토지의 지가형성요인에 관한 표준적인 비교표(토지가격비준표)상의 토지특성차이에 따른 가격배율을 산출하고 이를 표준지 공시지가에 곱하여 산정한 후 감정평가업자의 검증을 받아 토지소유자 등의 의견수렴과 부동산평가위원회 심의 등의 절차를 거쳐 구청장이 결정·공시하는 개별토지의 단위면적당 가격이다.

☐ 2013년 조사토지현황

(단위 : 필지)

계	사유지	국 · 공유지
50,242	40,173	10,069

□ 2013년 용도지역별 최고·최저 지가수준

(단위 : 원/㎡)

구분	최 고 지 가		최 저 지 가	
	소재지	지가	소재지	지가
상업지역	내동 215-30	5,440,000	신생동 38-6	498,000
주거지역	운서동 2895-13	1,530,000	운남동 가1751-5	446,000
공업지역	항동7가 30-3	836,000	북성동1가 104-5	344,000
녹지지역	을왕동 765-16	2,390,000	을왕동 627-29	6,930

□ 2013년 이의신청 처리

(단위 : 필지)

구분 계	이의신청 접수현황		이의신청 심의결과		
	상향요구	하향요구	상향결정	하향결정	기각결정
357	160	197	26	28	303

- 개별공시지가는 토지관련 국세 및 지방세의 부과기준으로 활용됨은 물론 개발부담금 등 각종 부담금의 부과기준으로 적용되므로
- 양도소득세, 종합부동산세 등 조세를 납부하는 납세자 입장에서는 공시지가 인하를 요청하는 민원이 발생할 수 있음

2. 지적관리

가. 개요

지적관련정보의 정확한 등록·관리 및 최신지적측량기술을 업무에 적용하여 전자정부, 정보화 시대에 걸맞은 지적행정을 구현하고 지적측량성과의 정확성을 제고하고 있다.

나. 지적업무의 특성

지적업무는 지적관련 정보를 정확하게 등록·관리함으로써 효율적인 토지관리와 국민의 재산권보호에 기여함은 물론, 신속 정확한 지적정보제공으로 국민편의 위주의 업무를 지향하는 것이 특징이라 할 수 있다.

다. 지적공부관리 현황

☐ 공부현황

(2013.12.31현재)

구 분	토지(임야) 대 장	지적(임야)도	경계점좌표 등 록 부	공유지 연명부	집합건물 연 명 부	구대장
전산화일	60,229	1,802	2,967	14,707	27,428	-
대 장	50,967	-	83	4,225	5,716	173
도 면	-	1,844	-	-	-	-

☐ 주요지목별 등록현황

(2013.12.31현재)

지 목 별	총 계	대	도 로	임 야	학 교	공 원	기 타
면적(m ²)	131,288,370.3	9,953,598.9	10,234,099.6	35,818,404.4	817,329.6	2,117,983.9	72,346,953.9
필 지 수	60,229	19,599	10,555	8,363	82	354	21,276
면적구성비	100%	7%	8%	28%	1%	2%	55%

☐ 소유별 면적현황

(단위 : m²)

구 분	계	대	도 로	임 야	기 타
계	131,285,547.8	9,950,776.4	10,234,099.6	35,818,404.4	76,665,593.4
국유지	15,032,241.4	216,549.8	3,344,863.7	7,347,507.5	4,192,679.5
시유지	5,504,569.6	192,677	2,348,802.6	333,250.6	2,590,837.2
구유지	1,210,990.7	107,781.6	368,657.3	429,822	291,492.8
민유지 등	109,537,746.1	9,433,768	4,171,776	27,707,824.3	69,590,583.9

라. 2013년 업무추진실적

□ 지적민원처리

(단위 : 필지수)

구 분	처 리	비 고
총 계	7,907	
신규등록	11	
토지(임야)분할	1,268	
토지(임야)합병	114	
지목변경	504	
등록사항정정	12	
기타	5,998	

□ 토지이동에 따른 토지 표시변경 등기촉탁

분할, 합병, 지목변경, 등록전환 등의 토지이동에 따른 토지 표시변경 등기를 전량 촉탁함으로써 토지소유자의 경제적 시간적 경비를 절감하고 지적공부와 토지등기부의 토지 표시사항을 일치시킴으로서 공신력을 제고하고 있음

(단위 : 필지수)

계	토지분할	토지합병	지목변경	기 타
2,252	1,268	114	504	366

3. 도로명주소 관리

가. 개요

지번에 의한 복잡한 주소체계를 도로명과 건물번호에 의한 도로명주소체계로 변경함으로써 물류비 절감 등 국가경쟁력 강화에 기여하고, 국민생활편익을 증대하고자 추진하고 있으며, 2013년까지 지번주소와의 병행사용기간을 거쳐 2014년 이후로는 도로명주소만이 공법적 주소로 활용될 예정으로 우리구에서는 영종하늘도시, 미단시티를 제외한 전 지역에 대하여 정비사업을 완료하였고, 2014년도에 영종하늘도시 및 미단시티 지역의 도로명 및 도로명주소를 부여하여 관내 전 지역에 대하여 도로명주소를 부여 2014년 도로명주소의 법적주소 전환에 적극 대비하고 있다.

나. 추진실적

☐ 도로구간설정 및 도로명 부여

도로명주소법 제8조에 의거 관내 모든 도로에 대하여 기초조사, 주민의견수렴, 도로명주소위원회 심의 등을 거쳐 도로구간설정 및 도로명을 부여하였음

(단위 : 개)

계	대로	로	길
582	5	93	484

☐ 건물번호 부여

도로명주소를 부여하기 위하여 일반주택, 공동주택 상가·업무용건물 등에 대해 주출입구를 조사 후 주출입구가 접한 도로를 따라 왼쪽은 홀수, 오른쪽은 짝수번호를 부여하여 도로명주소로 활용할 수 있도록 하였음

☐ 도로명주소시설물 제작·설치

도로명주소에 의한 위치찾기를 쉽게 하기 위해 건물마다 건물번호판을 부착하고 도로구간의 시·종점, 교차점 등에 도로명판을 설치하였으며, 버스정류장 등 다중 집합장소에 지역안내판을 설치하여 도로명주소 안내에 만전을 기함

(단위 : 개)

계	건물번호판	도로명판	지역안내판
14,911	13,351	1,523	37

☐ 도로명주소 홍보 추진

도로명주소가 법적주소로 전면 사용에 대비하여 구민혼란을 최소화하고 도로명주소 활용 활성화를 위해 도로명주소 예비안내 및 각종 홍보사업을 추진하였음

(단위 : 개)

계	홍보물제작·배부
35,034	35,034

☐ 인터넷 도로명주소 통합시스템 자료 관리

건물에 대한 위치정보 등을 도로명주소 통합안내시스템(www.juso.go.kr)을 통하여 제공함으로써 주민들이 언제 어디서나 도로명주소 위치정보를 취득할 수 있도록 관리하고 있고, 도로명 및 건물번호 관리시스템을 통하여 신축되거나 변경되는 건물현황을 수시로 업데이트하여 도로명주소 전산자료 관리에 최선을 다하고 있음

4. 지적재조사 관리

가. 지적재조사 사업

1) 목적

토지의 실제 현황과 일치하지 아니하는 지적공부의 등록사항을 바로 잡고 종이에 구현된 지적을 디지털 지적으로 전환하기 위함

2) 추진근거 : 「지적재조사에 관한 특별법」

3) 사업기간 : 2013년 ~ 2030년(약 20년간)

4) 사업대상 : 중구 관내 전지역

가) 도해지적은 지적재조사측량을 통해 디지털지적 추진

나) 경계점 좌표 등록부 시행지역 세계 측지계로의 좌표전환

5) 시행방법 : 연차별 실시계획 수립 후 사업지구 지정 시행

6) 사업예산(국비) : 측량비 + 기타비용(측량비의 15%)

7) 추진현황

무의1지구(1차)	운북1지구(2차)
2013. 8월 : 실시계획 수립 2013.11월 : 지적재조사 관련 위원회 구성 및 조례 제정 사업지구 지정 2013.12월 : 지적재조사 사업 대행자 선정	2013.12월 : 실시계획 수립

8) 사업 추진 후에는 토지의 효율적인 이용 및 가치증진과 국민의 재산권 보호, 선진 지적제도의 정착이 기대된다.

나. 부동산 중개업소 관리

부동산 중개업을 건전하게 육성하고 적절히 규제함으로써 부동산중개업자에 대한 공신력을 높이고, 국민의 재산권을 보호하는 것을 목적으로 하고 있다.

□ 중개업소 현황

(단위 : 개소)

계	공인중개사	중개인	비 고
175	153	22	

제2장 주민생활지원

제1절 주민생활지원과

1. 사회복지

가. 국민기초생활보장제도

국민기초생활보장제도는 2000년 10월1일부터 시행한 제도로 국가가 생산적 복지 이념을 바탕으로 국민의 삶의 질을 향상시키기 위하여 최저생계비 이하의 가구에 대한 최저생활을 제도적으로 보장하는 종합적 빈곤대책으로써 저소득층에 대한 국가의 책임을 강화하고, 국가의 보호를 필요로 하는 절대 빈곤층의 기초생활을 보장하는 제도이다.

□ 기초생활보장수급자 선정기준

기초생활보장수급자의 범위로는 부양의무자가 없거나 부양의무자가 있어도 부양 능력이 없거나 또는 부양을 받을 수 없는 자, 소득인정액이 최저생계비 이하인 자로서 수급자로 선정되기 위해서는 소득인정액 기준, 부양의무자 기준을 동시에 충족해야 한다.

○ 최저생계비 기준 : 소득인정액이 다음 기준 이하 - 2014년 기준

구 분	1인가구	2가구	3인가구	4인가구	5인가구	6인가구	7인가구
2014(월/원)	603,403	1,027,417	1,329,118	1,630,820	1,932,522	2,234,223	2,535,925

※ 8인 이상 가구의 최저생계비 : 1인 증가시마다 301,702원씩 증가

○ 현금급여 기준

구 분	1인가구	2가구	3인가구	4인가구	5인가구	6인가구	7인가구
2014(월/원)	488,063	831,026	1,075,058	1,319,089	1,563,120	1,807,152	2,051,183

※ 8인 이상 가구의 현금급여기준 : 1인 증가시마다 244,031원씩 증가

※ 현금급여기준은 최저생계비에서 현물로 지급되는 의료비·교육비 및 타법령에 의한 지원액을 제외한 금액으로 소득인정액이 전혀 없는 수급자가구가 지급 받을 수 있는 최고금액임.

□ 2013년 국민기초생활보장 수급자 현황

2013.12.31기준 우리구 기초생활보장수급자 현황은 2,268가구 3,487명이고, 동별 현황을 보면 동인천동이 342가구 461명으로 가장 많고 용유동이 83가구 117명으로 가장 적으며 182명의 시설수급자가 15개의 시설에 거주하고 있다.

(2013.12.31 현재)

동 명	합계		수급자별 현황				
			일반수급자 (A)		특례수급자 (B)		시설수급자 (C)
	가구	인원	가구	인원	가구	인원	인원
계	2,268	3,587	2,130	3,152	138	253	182
신포동	167	246	162	235	5	11	
연안동	139	221	129	209	10	22	
신흥동	333	497	318	469	15	28	
도원동	200	342	183	303	17	39	
율목동	234	352	215	320	19	31	
동인천동	342	461	329	434	13	27	
북성동	165	221	154	205	11	16	
송월동	250	381	231	343	19	38	
영종동	256	380	236	355	20	25	
운서동	99	178	93	165	6	13	
용유동	83	117	80	114	3	3	
자모원							28
보라매							27
디차힐							38
가족같은효성요양원							11
다정노인요양원							11
섭리노인요양공동생활가정							2
수요양원							10
예봄요양원							6
예지요양원							4
온누리요양원							6
우리들효요양원							7
인천그린힐요양원							4
인천중구구립해송노인요양원							12
인천행복한요양원							5
화림노인요양원							11

□ 2013년 국민기초생활보장 급여지원

국민기초생활보장수급자의 자활 자립과 생계 및 의료보장을 위하여 생계급여, 주거급여, 교육급여, 해산 및 장제급여 등을 지원하고 있으며 근로능력이 있는 수급자에게는 자활사업에 참여할 것을 조건으로 생계급여를 지급하고 있다.

○ 2013년 국민기초생활보장 급여지원실적

(단위 : 천원)

구 분	지 원 액	비 고
합 계	9,969,720	
생 계 급 여	8,758,144	
주 거 급 여	2,047,992	
교 육 급 여	264,654	
해 산 급 여	41,000	
장 제 급 여	67,430	
기초수급자 정부양곡 할인지원	200,487	
기초생활보장수급자 교복비 지원	31,000	

나. 긴급복지 지원사업

기초생활보장 등의 공공부조제도를 확대 보완하여 사각지대를 줄여나가고자 생계유지 등이 곤란한 일시적인 위기 상황으로 긴급한 지원이 필요한 저소득층을 발굴하여 위기 상황 극복에 필요한 복지서비스를 신속히 제공하고자 2006년 3월부터 시행된 사업이다.

○ 지원대상

- 소득기준: 가구별 최저생계비 150% 이하(단 생계지원은 최저생계비 120% 이하)
- 재산기준: 대도시가구 135,000천원 이하 (금융재산 3,000천원 이하)

○ 지원내용

종 류		지 원 내 용	최장횟수
금전 및 현물 지원	생계지원	○ 식료품비, 의복비 등 생계유지비 지원 ○ 최저생계비의 66.28% 수준 - 4인 가구 기준 1,080천원	6회
	의료지원	○ 각종 검사, 치료 등 의료서비스 지원 ○ 300만원 이내(본인부담금 및 비급여항목 지원)	2회
	주거지원	○ 임시거소 제공 또는 이에 해당하는 비용 - 4인가구 기준 594천원	12회
	사회복지시설 이용지원	○ 사회복지시설 입소 또는 이용서비스의 제공 - 4인가구 기준 1,339천원	6회
	교육지원	○ 초,중,고생 수업료, 학교운영지원비, 입학금 및 학용품등 필요한 비용 - 고등학생 : 399천원 및 수업료·입학금	2회
	그 밖의 지원	○ 동절기(10 ~ 3월) 난방비 88천원 ○ 해산비 600천원, 전기요금 500천원 한도 - 전기요금 : 단전 후 1개월 경과 (소전류제한기부설 포함) ○ 장제비 : 750천원	1회 (연료비 6회)
민간 기관·단체 연계지원 등		○ 사회복지공동모금회 또는 대한적십자사 등 민간의 긴급지원프로그램으로 연계	회수 제한 없음
		○ 상담 등 기타 지원	

※ 원칙 1회 지원 후 심의 및 구청장 결정 등으로 연장지원 가능

○ 지원절차

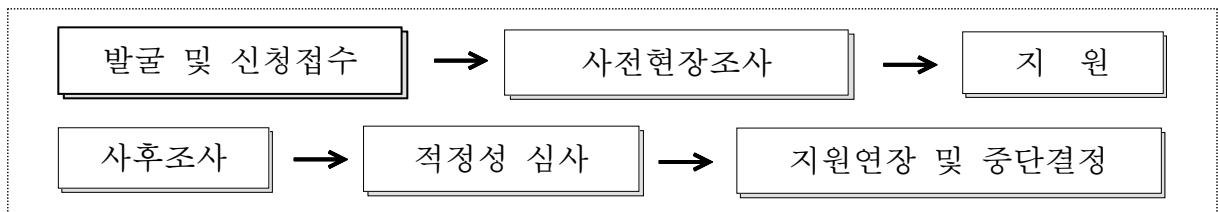

○ 2013년 집행현황 : 128건 / 139,560천원

계	생계지원	주거지원	의료지원	사회복지시설 이용지원	그 밖의 지원
128/139,560	31/17,648	5/1,495	64/116,272	-	28/4,145

○ 2014년 예산 : 142,614천원(국114,092 시14,261 구14,261)

다. 사회복지관 지원

우리구에는 성미가엘종합사회복지관이 있어 지역주민들로 하여금 자신의 문제와 욕구를 인식하게 하여 자립능력을 배양하고, 경제적·정신적 삶의 질을 높이기 위해 아동·청소년·노인 등 지역주민이 필요로 하는 다양한 복지 프로그램(가족복지사업, 지역사회보호사업, 지역사회조직사업, 자활사업, 교육문화사업)을 제공하여 지역주민의 연대감 및 공동체 의식을 조성하고 지역사회복지 증진을 위한 종합적 사회복지 서비스를 제공하고 있다.

- 설립일자 : 1993. 7. 7
- 소재지 : 내동 3-5번지
- 규모 : 대지 626.6㎡(189.9평), 건물(1개동) 1,872.64㎡(567.5평)
- 운영주체 : (재)대한성공회유지재단
- 홈페이지 : www.migael.net
- 프로그램 현황

사업분야	내용
지역사회조직화 기능	세상과 통(通)하는 청소년 공동체 'Who am I', 가정의 달 행사 "초록 빛 은빛희망", 청소년 자원봉사모임 작은 나눔터, 친환경 중구만들기 '그린나래'
서비스 제공 기능	노(老)노(NO)웰빙사업, 재가복지서비스, 어르신 데이케어 프로그램 "사랑방", 아동방과 후 "용기종기 공부방", 청소년 방과 후 "아해누리공부방", 어린이장난감도서관 "토이 스토리", 아동발달 지원센터, 학교 사회사업, 부모교육 "맘스아카데미", 아동청소년 평생교육, 성인평생교육, 사회적기업 "용기종기 네트워크"
사례관리 기능	위기가정사례관리 "희망을타리", 위기청소년동행사업 "희망로드 1318", 후원서비스
푸드뱅크 사업(1)	식품기탁업체 및 개인으로부터 식품을 기탁 받아 결식 아동, 홀로사시는 노인, 재가장애인, 무료급식소 등 소외 계층에게 직접 전달
푸드마켓 사업(1)	기부식품의 공급자 중심 일방적 배분에서 이용자가 직접 마켓을 방문하여 원하는 기부식품을 선택할 수 있는 편의점 형태의 나눔 공간

- 2014년도 사업비 721,564천원(시비654,959 구비66,605)
 - 종합사회복지관 인건비 486,588천원(시비)
 - 종합사회복지관 운영비 50,883천원(시비)
 - 종합사회복지관 프로그램 운영비 50,883천원(시비)
 - 푸드뱅크사업 지원 52,668천원(시비26,334 구비26,334)
 - 푸드마켓사업 지원 80,542천원(시비40,271 구비40,271)

2. 의료급여

생활유지 능력이 없거나 생활이 어려운 저소득 국민의 의료문제를 국가가 보장하는 공공부조제도로서 개인의 질병, 부상, 출산 등에 대해 의료서비스(진찰·검사, 치료 등)를 제공하는 제도

가. 지원대상

☐ 의료급여 수급권자

- 1종 : 국민기초생활보장법에 의한 수급자, 국내 입양아동(18세 미만), 5·18민주화 운동 관련자, 국가유공자, 중요무형문화재보유자, 북한이탈주민, 이재민 의사상자 및 의사자의 유족, 행려자,
- 2종 : 국민기초생활보장법에 의한 수급자 중 1종 대상자에 해당되지 않는 자,

☐ 의료급여수급권자 선정기준

- 국민기초생활보장법에 의한 수급자 중 근로무능력 세대인 경우 1종, 근로능력 세대인 경우 2종으로 구분됨

☐ 인원현황 (2013. 12월말 기준)

(단위 : 명)

계	1종 수급권자								2종 수급권자		
	소계	기초		국가 유공자	북한 이탈자	광주 민주화	입양 아동	군입 대자	소계	기초	군입 대자
		일반	시설								
3,981	2,926	2,578	181	131	5	7	24	8	1,055	1,027	28

나. 지원내용

종 류		지 원 내 용	비고
현금 급여 지원	장애인 보장구	장애인복지법에 의하여 등록한 장애인인 수급권자가 지체 장애인용, 뇌병변장애인용, 시각장애인용, 청각장애인용, 언어장애인용 보장구를 구입할 경우 1종은 구입금액의 전부, 2종 구입금액의 85%를 지급	
	요양비	○ 자동복막투석비 : 만성신부전증 환자의 복막관류액 구입비와 자동복막투석 시 사용되는 소모성 재료에 대하여 지원 ○ 가정산소치료요양비 : 산소치료를 필요로 하는 환자가 의사의 산소치료 처방에 의하여 가정에서 산소치료를 받을 수 있도록 지원 (1종 수급권자 : 120,000원/월, 2종 :102,000원/월)	
	본인부담 보상금	매30일간 1종 의료급여수급권자가 외래진료로 인하여 본인 부담액 2만원 초과, 2종 수급권자가 20만원을 초과한 경우 초과액의 50%를 보상(비급여진료비 제외)	
	본인부담 상한제	법정 급여 범위 내 진료를 받은 후 본인부담액이 1종 수급권자가 매30일간 5만원, 2종 의료급여수급권자가 매6개월간 60만원을 초과한 경우 초과액의 전액을 사후보상(비급여진료비 제외)	
	건강생활 유지비	1종 의료급여수급권자에 대해 외래 진료시 본인부담제를 도입함에 따라 일정금액을 의료기관에 선 지급하여 건강 생활을 유지토록 함(1인당 매월 6천원 지원)	

3. 국가보훈 지원

국가와 민족을 위해 공헌한 구가유공자에 대한 예우와 지원 및 참전 유공자 가족 대한 복지향상 도모를 위해 각종 수당 및 사망위로금 등을 지원하고 있다.

가. 참전유공자 지원

- 지원근거 : 인천광역시 중구 참전유공자 지원에 관한 조례
- 대 상
 - 6·25전쟁이나 베트남전쟁 등 참전유공자(보훈청에 등록된 자)
 - 만 65세 이상으로 중구 관내 1년 이상 거주자
- 신청장소 : 동 주민센터
- 참전유공자 명예수당 지급

- 지 급 액 : 80,000원
- 지급시기 : 매월 25일
- 구비서류 : 신청서, 참전유공자증 사본, 통장 사본 등
- 예 산 액 : 758백만원(시비474 구비284)
- 참전유공자 사망위로금 지급
 - 지 급 액 : 300,000원
 - 구비서류 : 신청서, 사망자의 유족임을 확인할 수 있는 서류, 참전유공자증 사본, 통장사본 등
 - 예 산 액 : 15백만원(시비10 구비5)

나. 기타 국가유공자 지원

- 지원근거 : 인천광역시 중구 국가보훈대상자 예우 및 지원에 관한 조례
- 대 상
 - 지원 근거 조례 제3조에 해당하는 대상자

※ 관련 조례 제3조

- 인천광역시 중구에 주소를 가진 다음 각 호의 어느 하나에 해당하는 법률의 적용을 받는 국가보훈대상자 또는 보훈단체로 한다.

1. 「국가유공자 등 예우 및 지원에 관한 법률」 또는 「국가유공자 등 단체 설립에 관한 법률」
2. 「참전유공자예우 및 단체설립에 관한 법률」
3. 「고엽제후유의증 등 환자지원에 관한 법률」
4. 「특수임무유공자 예우 및 단체설립에 관한 법률」

- 만 65세 이상으로 중구 관내 1년 이상 거주자
- 신청장소 : 동 주민센터
- 보훈예우수당 지급
 - 지 급 액 : 30,000원
 - 지급시기 : 매분기 다음달 20일
 - 구비서류 : 신청서, 국가유공자증 사본, 통장 사본 등
 - 예 산 액 : 87,120백만원(구비)
- 사망위로금 지급
 - 지 급 액 : 200,000원
 - 구비서류 : 신청서, 사망진단서, 사망자의 유공자 신분증 사본, 사망자의 유족임을 확인할 수 있는 서류, 사망자와 신청자의 주민등록등본, 통장사본 등
 - 예 산 액 : 2.4백만원(구비)

4. 자활근로사업

가. 자활근로사업 : 국민기초생활수급자 및 차상위 저소득층에게 자활을 위한 근로의 기회를 제공하여 저소득층이 스스로 자립할 수 있는 기초능력 배양

□ 2013년도 추진실적

- 사업기간 : 2013. 1월 ~ 12월
- 사업비 : 1,445,000천원
- 집행액 : 1,444,777천원
- 자활참여 인원 : 120명

□ 2014년도 추진계획

- 사업기간 : 2014. 1월 ~ 12월
- 사업비 : 1,442,282천원
- 자활참여(예정)인원: 120명

사업명	내 용	참여인원
자활근로 (자체사업)	<ul style="list-style-type: none"> ○ 동 복지도우미 : 1일 8시간, 주 5일 근무 월차·주차수당 지급 ○ 복지시설 도우미 : 1일 8시간, 주 5일 근무 월차·주차수당 지급 ○ 근로유지형 자활참여자 : 1일 5시간, 주 5일 근무 월차·주차수당 지급 	30
자활근로 (민간위탁)	<ul style="list-style-type: none"> ○ 9개 사업단 (외식, 세탁, 매장, 방과후 공부방, 청소, 영종용유, 광고, 복지간병, 자활사례관리) - 1일 8시간, 주 5일 근무, 월차·주차수당 지급 	90

제2절 주민복지과

1. 노인복지

가. 개요

2013년 12월 현재, 중구의 65세이상 노인인구는 13,993명으로 구 전체인구의 12.9%를 차지하고 있으며 그 동안 경제발전과 의학기술의 발달, 생활수준의 향상으로 수명의 연장과 함께 노인인구가 크게 증가하여 급진적인 고령화 사회로 접어들었다. 특히 중구의 노인인구비율은 고령화사회(65세이상 인구가 전체인구의 7%이상)에서 고령사회(65세 이상 인구가 전체인구의 14-20%)로 접어들고 있으며 이러한 고령화 사회의 대표적인 문제점으로 개인은 물론 가족의 삶의 질에도 큰 영향을 줄 것으로 예상되며 젊은 세대는 노인부양 책임과 자신의 노후대비 부담을 동시에 안게 되어 개인·가족생활에 있어 경제적 어려움이 가중되고 있으며, 노인세대도 평균수명은 늘었으나 소득과 건강상태의 불안으로 삶의 질은 저하되어 노인문제가 더욱 심각하게 대두되고 있는 실정이다.

이러한 노인복지의 질적 변화 및 다양화에 효과적으로 대처하기 위해 다각적 정책 대응이 요구된다. 특히, 노인성 질환으로 인해 장기요양이 필요한 어르신들의 입소를 위한 노인의료복지시설(노인장기요양기관 지정)이 대폭 확충되어 2013년 12월 31일 현재 중구는 12개 노인의료복지시설이 운영되고 있으며 총 입소정원 573명 중 499명이 입소해 있다.

나. 노인조직현황

(단위 : 개소, 명)

노 인 인 구 (65세 이상)	노 인 조 직		노인회원
	구지회	경 로 당	
12,766	1	77	3,455

다. 2013년 노인복지 급여 지원실적

(단위 : 천원)

사 업 명	인원(개소)	지 원 액	비 고
장수수당	102명	30,000	매월지급
노인건강진단	40명	10,550	1차검진 : 28명 2차검진 : 12명
경로당 운영비·난방비	75개소	355,810	운영비 : 185,106 난방비 : 170,704
저소득노인 목욕비	2,937명	71,124	24,000원/분기지급
기초노령연금	7,988명	9,218,226	월지급
노인무료급식	350명	250,900	무료급식소 2개소

라. 사회복지기금(노인복지사업)

노인의 건전한 여가문화 활동조성, 노인 건강증진, 노인의 사회활동 참여 유도 등 노인보건복지 증진을 위하여 사회복지기금을 조성·운영하고 있으며 그 중 일부인 25억원이 노인복지사업 기금으로 조성·운용되고 있다. 2013년도 운용수익금 115,692천원 중 52,850천원을 목적사업에 지원하였다.

□ 노인복지기금내역

(단위 : 천원)

기금조성액	운용수익금	집 행 내 역	비 고
2,500,000	115,693	○ 대한 노인회 중구지회 지원 25,050 ○ 중구노인복지관 지원 18,000 ○ 경로당 기능보강사업 9,800	

마. 경로의 달 및 노인의 날 기여자 발굴·포상

부모를 극진히 봉양하고 웃어른을 공경하며 다른 사람의 모범이 되는 효자효부·전통모범가정, 장한 어버이를 발굴하고 사회봉사활동에 헌신적인 노력을 기울여 사회에 모범이 되는 노인 및 노인복지 기여자 등을 포상·격려함으로써 우리나라 고유미풍 양속인 경로효친사상 등을 계승, 발전시키도록 노력하였다.

□ 포상내역

(단위 : 명)

훈 격	계	노인복지 기여자	모범노인	우수경로당
계	27	18	4	5
구청장	11	2	4	5
구의회의장	16	16		

2. 여성복지

여성인구는 51,962명으로 중구 인구비율의 48%를 차지하고 있으며 경제활동이 가능한 여성인구는 21,254명에 이른다. 현재는 여성의 사회참여가 확대되고 있음을 감안하여 여성인력개발과 사회참여 기회 제공을 위한 자격증 취득 및 취업·창업 등 다양하고 체계적인 교육프로그램 운영을 통하여 지역 여성의 역량강화 육성 기여하고자 중점을 두어 사업을 시행하였으며 가족형태 다양화에 따른 맞춤형 지원을 실시하여 여성이 일하기 좋은 여건 조성에 중점을 두어 사업을 실시하였다.

가. 여성회관 운영

□ 개 요

- 위 치 : 축항대로296번길 81(신흥동3가 39-24)
- 규 모 : 문화회관 1층
- 연 면 적 : 972.77m²
- 시설현황
 - 사무실, 조리실, 피부미용, 취미실, 컴퓨터실, 어학실, 양재반, 건강교실, 탈의실, 수유실(휴게실)
- 교육사업 : 자격증 취득·어학·취미·창업·건강·정보화교육·야간강좌 7개 분야, 찾아가는 교육, 다문화가정 지원 교육 등 48개 과목 (3개월 과정)
 - 자격증취득(7개반) : 조리기능사(한식,양식), 미용기능사, 자기주도학습(전문가), 초등수학지도사(초급,고급,심화),
 - 건강교육(9개반) : 댄스(스포츠, 방송, 차밍, 뽀리), 요가(체형교정, 스트레칭), 노래교실, 민요와 장구교실, 한국무용
 - 어학교육(7개반) : 한자어, 영어(초급,중급), 중국어회화 입문, 일본어(초급, 중급), 일본어 소설·수필 읽기반
 - 창업교육(9개반) : 토탈비즈공예, 정성스런 손뜨개, 옷수선(초급,중급), 양재기&아동반, 칼라믹스&클레이아트, 머신퀼트초급&퀼트소품, 양재중급, 밑반찬창업
 - 취미교육(5개반) : 서예, 플루트, 하모니카, 수채화, 피부관리&동안메이크업

- 정보화교육(3개반) : 컴퓨터(초급, 중급), ITQ파워포인트&엑셀자격증
- 야간강좌(3개반) : 체형교정 요가, 플루트, 한식조리기능사
- 찾아가는 교육(4개반) : 돈보스꼬지역아동센터(키즈방송댄스, 키즈밸리댄스),
월디지털아동센터(방과후 미술 및 학습지도) 인천자
모원(클레이를 이용한 미술 심리치료)
- 다문화가정 지원교육(1개반) : 옷수선(의류리폼)초급
- 운영방법 : 민간위탁 운영
 - 수탁자 : (사)인천시민자원봉사회
 - 위탁기간 : 2014. 1. 1 ~ 2016. 12. 31
 - 위탁사업의 범위 : 여성회관 업무전반
(프로그램운영, 직원관리, 운영에 따른 회계 관련 업무 등)

□ 2013년도 추진실적

- 여성회관 2013년도 제1기 ~ 제4기 프로그램
 - 운영기간 : 2013. 1. 2 ~ 12. 31(1기당 3개월 과정)
 - 운영과목 : 7개 분야 48개 과목
 - 수료인원 : 3,082명
 - 주요 활동
 - 미혼모를 위한 사랑나눔 활동
 - 가족과 함께하는 벽화그리기 사업(2개소)
 - 2013년 지역사회 온사랑 나눔장터 봉사활동 전개
 - 월미관광특구 퍼레이드 및 문화축제 참여

나. 양성평등 의식제고를 위한 여건조성

□ 청소년 성적피해예방 및 양성평등 교육 실시

- 기 간 : 2013. 3월 ~ 6월
- 대 상 : 4개기관(공항중, 영종중, 연안지역아동센터, 용유중/ 학생 582명)

□ 직장 내 성희롱·성매매·성폭력 예방교육 실시

- 집합교육 : 2013. 4. 4 (1차, 129명), 5.10 (2차, 200명), 12.30 (3차, 119명)
- 사이버교육 : 2013.4.22~5.10 (251명)

□ 성별영향 및 양성평등 교육 실시

- 날 짜 : 2013.10.11(1기), 10.18(2기), 11.1(3기), 11.21(4기)
- 648명 이수(현원 대비 102.5%)

□ 제18회 여성주간 행사 실시

- 주 제 : 여성의 바람으로 ! 여성의 희망으로 !
- 내 용 : 식전공연, 기념식, 중구여성회관 공연, 여성발전 유공자 표창, 부대행사
 - 기 념 식 : 2013. 7. 6(토), 한중문화관 공연장
 - 부대행사 : 2013. 7 .6(토), 인천아트플랫폼 광장
- 참가대상
 - 구청장, 구의원, 시의원, 여성관련 유관기관 및 시민단체, 일반 구민 등

다. 여성단체 활성화 지원

□ 여성단체 운영 현황

(2013. 12. 31현재)

연번	단체명	대표자	회원수	주 소	비고
1	중구여성단체협의회	황국희	975명	중구 제물량로 132-2 (답동)	회장
2	인천직장여성회중구지부	황국희	260명	중구 제물량로 132-2 (답동)	회장
3	주부클럽연합회중구지회	이선희	45명	중구 월미문화로 43 (북성동1가)	부회장
4	대한어머니중구지회	김덕임	80명	중구 제물량로218번길 3 (해안동1가)	총무
5	한민족통일여성회 중구지회	신화정	50명	율목동 231 조흥빌라 1/302	감사
6	녹색어머니회중구지회	공석	35명		
7	인천중구여성자조회	공석	25명		
8	인천중구주부봉사대	엄남이	35명	율목동 231 조흥빌라 5동 B01호	
9	중구통일여성협의회 인천중구지회	엄영숙	30명	중구 서해대로483번길 31-15(율목동, 대원주택301호)	
10	인천주부환경중구지회	한성희	45명	중구 개항로53번길 51-1 (내동)	
11	전국주부교실연합회 인천중구지부	김해란	90명	중구 축항대로86번길 47 (항동7가) 12동 1101호	
12	충효예실천운동본부 인천중구지부	이길자	35명	운서동 주공아파트 706동 804호	
13	새마을부녀회중구지회	김영자	215명	중구 을왕로 56 (을왕동)	
14	재향군인회중구지부	공석	30명	중구 도원로30번길 16 (도원동)	

라. 저소득 모·부자·조손 가정 지원 강화

☐ 저소득 모자, 부자, 조손가정 현황

구 분	계		신포		연안		신흥		도원		율목		동인천		북성		송월		영종		운서		용유	
	세대	명	세대	명	세대	명	세대	명	세대	명	세대	명	세대	명	세대	명	세대	명	세대	명	세대	명	세대	명
계	279	702	23	65	19	45	37	91	26	62	22	55	28	67	11	26	25	65	38	98	40	102	9	26
모자가정	233	556	19	54	12	30	32	79	24	58	16	40	22	50	8	20	20	52	32	80	34	84	4	11
부자가정	56	146	4	11	7	15	6	14	2	4	6	15	6	17	3	6	5	13	6	18	6	18	5	15
조손가정	1	2					1	2																

☐ 지원기준 및 2013년도 추진실적

구 분	지원항목	대 상	지원기준	지원내역	지원액(천원)
저소득한부모 가정지원	계				337,890
	아동양육비	만12세미만	50,000원/월	12회 142명	119,630
	자녀학비	고등학생	수업료 700,200원/분기	4회 85명	34,230
	학용품비	초등학생	40,000원/분기	4회 95명	15,147
	난 방 비	한부모가정	120,000원/연	1회 275세대	33,000
	학 습 비	중·고등학생	90,000원/분기	4회 219명	78,990
	교 통 비	"	40,000원/분기	4회 219명	35,093
	교 복 비	"	100,000/연	2회 69명	13,800
	월동대책비	실직 세대주	250,000원/연	1회 8세대	2,000
	건강검진비	저소득한부모	300,000원/연	1회20세대	6,000

3) 2014년도 지원계획

- 가) 저소득 한부모가정 학용품비, 학습비, 교통비, 교복비 등 505명/ 9,125천원(시구비)
- 나) 저소득 한부모가정 아동양육비, 자녀학비 지원 198명/121,827천원(국시비)
- 다) 저소득 한부모가정 난방연료비 등 지원 226세대/ 27,600천원(시구비)

마. 거주외국인 및 다문화가족 지원

□ 중구 다문화가족지원센터

- 위 치 : 인천광역시 중구 제물량로122(답동) 답동신협 4층
- 위탁기관 : (재)인천교구천주교회유지재단
- 지정기간 : 2013. 1. 1 - 2015. 12. 31(3년간)
- 종 사 자 : 7명
- 사업비 : 298,598천원(국201,878 시50,461 구 43,259)
- 2013년 주요사업 실적
 - 교육사업 : 한국어 교육(1단계~4단계, 특별반)
 - 다문화가족 취·창업 지원 및 창업연계 알선
 - 개인 및 가족 상담사업
 - 결혼이민자 통번역 서비스 : 통번역 전문인력 1명(중국어)
 - 방문교육(부모교육, 자녀교육) : 방문지도사 7명, 결혼이민자 48가정
 - 다문화가족자녀 언어발달 지원 : 언어발달지도사(1명)

□ 백운경로당 다문화교육장 운영

- 사업목적 : 지리적 여건으로 다문화가족지원센터 교육에 참여가 어려운 영종지역 결혼이민자를 대상으로 다문화교육장 운영
- 사업기간 : 연중
- 사업내용
 - 찾아가는 한국어교실 (주2회)
 - 요리교실 (월1회)
 - 공동육아나눔터
- 사 업 비 : 21,600천원(구비)

바. 건강한 사회 만들기를 위한 여건 조성

□ 중구 건강가정센터

- 위 치 : 인천광역시 중구 우현로 48 카톨릭회관 205호(답동)
- 위탁기관 : (재)인천교구천주교회유지재단
- 지정기간 : 2013. 1. 1 - 2015. 12. 31(3년간)
- 종 사 자 : 14명
- 사업비 : 852,670천원
- 2013년 주요사업 실적
 - 건강가정지원사업
 - 가족돌봄 사업 : 가족봉사단, 가족품앗이, 토요일돌봄 프로그램

- 가족교육 사업 : 생애주기별 부모교육, 아버지교육
- 가족상담 사업 : 개별상담, 가족집단 상담
- 가족문화 사업 : '가족사랑의 날(매주 수요일)' 운영
- 아이돌봄지원사업
- 공동육아나눔터 운영
 - 신흥동주민자치센터 공동육아나눔터, 백운경로당 공동육아나눔터
- 한부모가족 지원사업
 - 미혼모부자가족, 조손가족을 포함한 한부모 가족의 상담, 교육프로그램 운영 등 지속적인 사례관리
- 가족역량강화 지원사업
 - 취약 한부모가족 지원, 위기가족 지원, 조손가족 지원

3. 장애인복지

가. 장애인 복지

장애인의 인권, 생명, 평등의식의 존중과 이들이 사회에서 원만하게 생활을 영위할 수 있도록 장애수당지급, 의료비지원 등 제반 복지시책을 추진하고 있다.

나. 장애인 등록

장애인 보호지원의 기본이 되는 장애인의 등록을 장애등급에 따라 정하여 연중 주민센터에 등록하고 장애인복지카드를 발급하여 각종지원 및 수혜대상 적용에 활용하고 있다.

□ 등록장애인 현황

(단위 : 명, 2013.12.31)

구분	합계	지체	뇌병변	시각	청각	언어	지적	자폐	정신	신장	심장	호흡기	간	안면	장루	간질
계	5,368	2,969	501	577	566	37	277	19	170	144	10	25	19	1	34	19
1급	335	58	98	66	15	0	75	9	3	8	1	2	0	0	0	0
2급	647	154	114	12	97	2	85	6	59	109	1	5	1	0	0	2
3급	930	391	128	33	101	17	117	4	108	0	7	18	2	0	2	2
4급	863	612	65	25	109	18	0	0	0	0	0	0	0	1	18	15
5급	1,147	858	44	44	143	0	0	0	0	27	1	0	16	0	14	0
6급	1,446	896	52	397	101	0	0	0	0	0	0	0	0	0	0	0

다. 장애인 지원

□ 2013년도 장애인 복지 지원 실적

(단위 : 천원)

사 업 명	지 원 액	지원내용
계	2,989,241	
장애인연금	815,282	저소득층 중 만 18세 이상의 중증 장애인
장애수당	235,600	국민기초 및 차상위계층 만 18세 이상의 경증 장애인
장애아동 부양수당	69,140	국민기초 및 차상위계층 중 만 18세 미만의 장애인
의료비 지원	79,151	의료급여법에 의한 2종 의료 급여 장애인
장애인재활정보신문 보급	9,266	1~3급 국민기초생활수급자 장애인에 매월 2회 장애인재활 정보신문 보급
장애인심사운영비	1,215	국민기초생활수급자로서 신규 및 재판정 장애인 진단비 지원
장애인자녀교육비	354	1~3급 장애인 본인 및 자녀에 교육비 지원
여성장애인출산비용 지원	1,000	1~3급 여성장애인 출산비용 지원
재활보조기구 지원	4,706	욕창방지용매트, 진동시계, 음성탁상시계 등
장애인지역사회재활시설 지원	1,622,797	기능보강사업, 운영비(인건비, 관리비, 사업비) 지원
장애인직업재활시설 지원	150,730	기능보강사업, 운영비(인건비, 관리비, 사업비) 지원

라. 장애인단체 지원

우리 구에는 5개 장애인단체가 있으며 4개단체에 18,000천원 예산을 지원하였다.

□ 장애인 단체 현황

단 체 명	소재지	회원수
지체장애인협회 중구지회	참외전로 72번길 25	354
장애인정보화협회 중구지회	참외전로 72번길 25	250
시각장애인 복지협회 중구지회	참외전로 72번길 25	230
교통장애인협회 중구지회	월미문화로 95(북성동가)	164
장애인부모회인천중구지회	영종대로 278번길 50, 148동 102호 (운서동, 영종엘에이치1단지)	25

제3절 가정교육과

1. 아동복지

여성의 사회참여 증가와 핵가족화에 따라 보육수요가 급격히 증가하고 있다. 이러한 가족 구조의 변화에 따라 자녀양육이 개인이 아닌 사회적 책임이라는 인식이 확산되고 있다.

이에 우리 구는 국공립어린이집 확충 및 보육료 지원대상자 확대, 민간어린이집에 대한 지원방안을 마련하여 보육의 공공성을 강화함은 물론 양질의 보육서비스를 제공하여 영유아의 건전한 육성과 보호자의 경제적·사회적 활동을 효과적으로 지원하여 가정복지 증진에 기여하고자 한다. 또한 취약계층 아동의 공평한 기회 제공을 위한 드림스타트 사업으로 시내 8개 동에 대하여 신체/건강, 인지/언어, 정서/행동 분야의 맞춤형 통합서비스 제공을 통해 아동이 행복한 사회구성원으로 성장할 수 있도록 돕고자 한다.

가. 2013년도 추진실적 및 2014년도 추진계획

□ 아동복지시설 지원

보호아동에 대한 시설운영비, 정서함양프로그램비, 용돈 및 참고서비, 간식비, 예체능계학원수강비, 하계수련 및 수학여행비 등을 지원하고 있으며 지원기준은 해마다 상향되고 있다. 우리 구에는 아동복지(생활)시설로서 아동양육시설인 디차힐('08.7.24 영종보육원에서 디차힐로 명칭변경, 운북동 소재) 아동일시보호 시설인 인천보라매아동센터('07.4.11 신고, 운북동 소재), 공동생활가정인 너랑나랑의 집(전동 소재), 세리아(운북동 소재)이 있으며 2013년 연간 지원액은 디차힐 785,999천원, 인천보라매아동센터 600,756천원, 너랑나랑의 집 53,458천원, 세리아 56,425천원이다. 또한 아동복지(이용)시설에는 지역아동센터인 그루터기(송월동 소재), 돈보스꼬(경동 소재), 구립 윌디(전동 소재), 구립 연안(항동 소재) 4개소가 있고 2013년 연간 지원액은 390,150천원이다. 2014년 아동복지시설에는 2,225,234천원을 지원할 예정이다.

○ 2013년도 아동복지(생활)시설 운영비등 지원 현황

(단위 : 명, 천원)

시 설 명	보 호 인 원			종사자수	지원예산액		
	계	남	여		계	국비	지방비
디차힐	40	19	21	20	758,997	-	785,999
인천보라매 아동센터	29	16	13	16	600,756	-	600,756
너랑나랑의집	7	7	-	2	53,458	21,383	32,075
세리아	6	-	6	2	56,425	22,570	33,855

○ 2013년도 아동복지(이용)시설 운영비등 지원 현황

(단위 : 명, 천원)

시 설 명	일일평균 이용아동	종사자수	지원예산액		
			계	국비	지방비
그루터기	49	3	78,600	31,700	46,900
돈보스꼬	27	2	56,100	24,500	31,600
구립 월디	49	3	142,150	37,475	104,675
구립 연안	29	3	113,300	27,250	86,050

□ 소년소녀가정 지원

부모의 사망, 질병 등으로 생계를 책임져야 하는 소년소녀가장이 건전한 사회인으로 자립할 수 있도록 하기 위하여 생계·교육·의료보호 분야 등에서 적극 지원하였다.

○ 2013년도 소년소녀 가정(가정위탁포함) 세대 현황

(단위 : 명)

구 분	인 원			취 학 현 황						
	계	남	여	계	미취학	초재	중재	고재	대재	기타
계	16	11	5	16	-	7	4	5	-	-
소년소녀	-	-	-	-	-	-	-	-	-	-
가정위탁	16	11	5	16	-	7	4	5	-	-

○ 2013년도 소년소녀가정(가정위탁포함) 지원현황

(단위 : 천원)

구 분	재 원 별(천원)		
	계	국 비	지방비
계	34,435	-	34,435
양육비	20,440	-	20,440
부가급여 등 (학원비, 수학여행비 등)	13,995	-	13,995

□ 드림스타트 지원

아동의 공평한 양육여건과 출발기회를 보장하기 위해 저소득층 임산부 및 0-12세 아동과 그 가족에게 건강·보육·복지의 맞춤형 통합서비스를 제공하였다.

○ 2013년도 드림스타트 대상 아동 현황

구 분	계	영아 (0~2세)	유아 (3~6세)	아동 (7~12세)	대상 임산부
계	406	27	130	247	2
남 성	219	11	77	131	
여 성	187	16	53	116	2

○ 2013년도 드림스타트 사업 운영 실적

분 야	지원 내용	지원 내역
신체/건강	- 건강검진 및 예방 - 산전산후관리 - 치료지원 - 건강관련 부모교육	- 프로그램 수 : 23개 - 연인원 : 1,267명
인지/언어	- 기초학습 - 학습지원 - 학습관련 부모교육	- 프로그램 수 : 22개 - 연인원 : 4,861명
정서/행동	- 사회정서 - 정신건강 - 문화체험 - 양육지원 - 정서, 양육관련 부모교육	- 프로그램 수 : 28개 - 연인원 : 1,164명

□ 어린이집 지원

최근 보육의 국가 책임이 확대됨에 따라 보육예산도 계속 증가하여 2013년 보육 시설에 대한 운영비 지원은 총 16,675,367천원에 달하고 있으며, 이러한 보육 예산은 앞으로도 계속 확대될 전망이다. 과거 보육정책이 공급자, 어린이집 이용 영유아 중심이었다면 현재 추진 중인 보육정책은 수요자, 모든 영유아를 대상으로 하는 정책으로 변화하고 있다.

무상보육 확대 지원을 통한 출산율 회복 기반 조성과 어린이집 지원 강화로 보육의 질 향상, 국공립어린이집 확충으로 보육의 공공성을 강화하여 우수한 보육 환경 조성에 기여하고자 한다.

○ 2013년도 어린이집 운영비 지원 현황

(단위 : 천원)

구 분	계	인건비	아동 보육료	민간시설 교재교구비	시비보조 사 업 비	자체 사업비
계	16,675,367	2,342,358	13,771,481	38,700	189,800	333,028
국 비	7,500,672	1,144,094	6,337,228	19,350		
시 비	4,616,283	604,549	3,907,159	9,675	94,900	
구 비	4,558,412	593,715	3,527,094	9,675	94,900	333,028

○ 어린이집현황

- 정부지원시설 : 국공립 14개소, 법인1개소, 법인외1개소

유형	어린이집명	주소	정원	전화번호
국공립	구립 갈매기어린이집	도산로 21 갈매기어린이집(1층)	52	885-8080
국공립	구립 금산어린이집	백운로351번길 3 (운북동)	60	746-0001
국공립	구립 동심어린이집	영종대로27번길 38 풍림관리사무소1층	23	751-8030
국공립	구립 바다어린이집	마시란로 198 구립바다어린이집	28	746-5885
국공립	구립 비둘기어린이집	자유공원서로29번길 3-19	55	773-9183
국공립	구립 새희망어린이집	제물량로92번길 13-1	60	777-4204
국공립	구립 운남어린이집	운남서로 100-1 운남동	60	747-1632
국공립	구립 운서어린이집	영종대로278번길 50 LH1단지 관리동(운서동)	75	751-3420
국공립	구립 월디어린이집	제물량로 169 (사동)	99	762-3367
국공립	구립 장미어린이집	참외전로174번길 12-1	80	766-9684
국공립	구립 중산어린이집	은하수로 465 영종7단지 관리동(중산동)	75	751-3200
국공립	구립 찬솔어린이집	축항대로86번길 47 3동 101호(항동7가)	20	888-3746
국공립	구립 태양어린이집	매소홀로 10 (신흥동3가)	20	885-9544
국공립	구립 하늘어린이집	운중로21번길 11	68	747-0886
법인	효성어린이집	백운로 34 (중산동)	77	746-6767
법인 외	중부어린이집	신포로47번길 7	55	763-5352

- 정부미지원 시설 : 민간 15개소, 가정 74개소, 직장 9개소

유형	어린이집명	주소	정원	전화번호
가정	e-편한어린이집	인중로 114 102동 102호(신흥동1가)	19	773-0345
가정	그네와시소어린이집	흰바위로 13 807동 103호(운서동)	20	751-0331
가정	기쁨어린이집	축항대로 234 5동 106호(항동7가, 연안)	12	888-7668
가정	꼬꼬마어린이집	신도시북로43번길 12 204동 101호(운서동)	19	752-5161
가정	꼬마숲어린이집	은하수로 351 우미린1단지 828-101(중산동)	20	201-6820
가정	꽃나무어린이집	젓개로 103-13 꽃나무어린이집	20	751-4555
가정	꽃이랑나비랑어린이집	백년로10번길 3-4	15	747-0140
가정	꿈꾸는 아이들 어린이집	흰바위로 13 802동 101호(운서동)	20	751-9538
가정	꿈나무어린이집	인중로 109 102동 102호(신흥동1가, 풍림)	19	070-8801-1666
가정	노빌리티어린이집	하늘달빛로 65 동보노빌리티 738-101(중산동)	20	070-7796-7207
가정	노엘어린이집	하늘달빛로 113 우미린2차 752-103	20	070-4228-6255
가정	늘행복한어린이집	인항로 30 106동 103호(신흥동3가)	19	882-1948
가정	도담어린이집	축항대로 234 7동 101호(항동7가, 연안아파트)	12	888-0434
가정	드림아이어린이집	흰바위로 14 210동 103호(운서동)	19	203-2255
가정	딸기어린이집	신도시북로43번길 86 303동 101호(운서동)	19	271-5757
가정	또래어린이집	신도시북로43번길 11 102동 105호(운서동)	19	746-0101
가정	리베도만어린이집	눈들로13번길 10 13번길 13, 1층(운서동)	20	746-7942
가정	바다의별어린이집	축항대로86번길 47 5동 108호(항동7가)	20	070-8202-6253
가정	베벤키즈어린이집	축항대로86번길 47 7동 102호(항동7가)	19	887-7942
가정	보물단지어린이집	인항로 30 105동 104호(신흥동3가)	20	882-1241
가정	보미 어린이집	하늘달빛로 113	20	762-0112
가정	뽀뽀뽀어린이집	도원로26번길 25 1층	16	889-6868
가정	사과나무어린이집	하늘별빛로 66 영종힐스테이트 905-102(중산동)	20	204-5536
가정	사랑받는어린이집	은하수로 377 한양수자인 782-101(중산동)	20	287-7142
가정	산들어린이집	신도시남로 15 102동 106호(운서동)	19	751-6001
가정	삼익어린이집	인중로 97 1동 107호(신흥동2가, 삼익아파트)	20	888-9816
가정	새싹어린이집	축항대로86번길 47 13동 105호(항동7가)	19	886-5525
가정	살롬어린이집	흰바위로 13 807동 102호(운서동)	20	746-1010
가정	소망어린이집	영종대로327번길 12 202동 103호(운서동)	13	751-3396
가정	숨사탕어린이집	축항대로86번길 47 2동 109호(항동7가)	12	888-5525
가정	신명스카이어린이집	하늘달빛로 95 신명스카이어뷰주얼리 741-104	18	747-1157
가정	신명아이사랑어린이집	하늘달빛로 95 신명스카이어뷰주얼리 745-101	18	746-9330
가정	씩씩한어린이집	눈들로13번길 30 (운서동)	20	751-1569

유형	어린이집명	주소	정원	전화번호
가정	아이린어린이집	은하수로 351 우미린1차 828-103(중산동)	19	747-0130
가정	아이사랑 어린이집	흰바위로 13 805동 102호(운서동)	20	752-7564
가정	아이조아어린이집	인항로 30 107동 106호(신흥동3가)	20	266-8161
가정	엘리스어린이집	하늘별빛로 66 영종힐스테이트 902-104	20	543-5898
가정	연안 엘프 어린이집	축항대로 234 13동 105호(항동7가)	12	887-4345
가정	영종근혜어린이집	하늘별빛로 66 영종힐스테이트 905-104(중산동)	20	201-4372
가정	영종자이꼬마숲어린이집	운남서로 7 영종자이아파트 114동 101호	19	746-5588
가정	예꿈어린이집	신도시북로88번길 39 (운서동)	20	751-2667
가정	예쁜꿈어린이집	은하수로 377 한양수자인 787-101(중산동)	18	751-5200
가정	예쁜어린이집	운남로 225 1층	20	751-4147
가정	우미햇살어린이집	은하수로 351 우미린1차 832-101(중산동)	19	070-7569-6665
가정	이지 어린이집	전동로7번길 4 삼성101호 (전동)	18	773-1999
가정	자이행복어린이집	운남서로 7 영종 GS자이아파트 115동101호	19	884-5526
가정	정다운어린이집	인중로63번길 28 101동 104호(신흥동3가)	19	887-9296
가정	조은어린이집	신도시북로43번길 73 207동 102호(운서동)	19	751-2585
가정	즐거운어린이집	도원로26번길 33-8 1동 115호(도원동, 뉴월드)	20	883-1706
가정	지혜어린이집	항대로 234 10동 103호(항동7가, 연안)	12	888-2279
가정	참빛어린이집	신도시북로43번길 7 104동 105호(운서동)	20	747-1279
가정	참좋은어린이집	하늘달빛로 95 신명스카이뷰 744-101	18	751-5937
가정	카이로스어린이집	신도시북로43번길 86 303동 104호(운서동)	19	208-8155
가정	코코 어린이집	영종대로327번길 12 203동 104호(운서동)	20	751-3448
가정	크니크니어린이집	눈들로13번길 20-11	20	752-1569
가정	크레용어린이집	백운로 212-36 (운북동)	15	8885-9079
가정	토토어린이집	은하수로 377 한양수자인 790-104(중산동)	20	752-2279
가정	튼튼어린이집	신도시남로 15 101동 106호(운서동)	19	747-1569
가정	파란나라어린이집	흰바위로 14 211동 106호(운서동)	19	751-4229
가정	포도나무어린이집	흰바위로 14 209동 104호(운서동)	19	751-5691
가정	표현어린이집	축항대로86번길 47 10동 105호(항동7가)	20	881-9464
가정	푸른솔어린이집	신도시북로43번길 32 205동 103호 (운서동)	19	746-2753
가정	하늘꿈어린이집	참외전로 13 1동 101호(송월동1가, 송월)	15	7778-2240
가정	하늘별어린이집	은하수로 351 우미린1단지 824-101(중산동)	20	465-5503
가정	하늘숲어린이집	운남로223번길 10-10	20	752-2770
가정	한별어린이집	인중로63번길 28 101동 105호(신흥동3가)	19	884-1174
가정	한울어린이집	영종대로27번길 6 217동 102호(운서동)	13	752-4282

유형	어린이집명	주소	정원	전화번호
가정	향운어린이집	서해대로 220 2동 105호(신흥동3가)	9	888-1255
가정	해와달어린이집	축항대로 234 2동 102호(항동7가, 연안아파트)	10	888-8836
가정	햇살가득어린이집	축항대로86번길 47 6동 103호(항동7가)	20	656-1773
가정	햇살어린이집	영종대로27번길 39 304동 101호(운서동)	19	746-0340
가정	행복 어린이집	참외전로59번길 25 행복 어린이집 (송월동1가)	12	765-7942
가정	행복한어린이집	인항로 30 103동 101호(신흥동3가)	19	213-4200
가정	현대꼬마숲어린이집	하늘별빛로 66 영종힐스테이트 903-102	20	751-9460
민간	경동키즈 어린이집	답동로24번길 18	39	765-5211
민간	꼬마성어린이집	참외전로 188 (울목동)	23	766-2229
민간	사랑어린이집	신도시북로88번길 11-3	142	746-1070
민간	상아어린이집	신도시북로43번길 83 풍림아파트 5단지 내	67	751-0327
민간	섭리어린이집	자유공원서로45번길 40 (송월동3가)	77	761-5913
민간	세연어린이집	인항로 30 현대아이파크아파트 제어린이관련시설	116	891-5966
민간	양문선교어린이집	답동로30번길 29 (경동)	100	766-7654
민간	영종자이어린이집	운남서로 7 관리동(운남동, 영종GS자이아파트)	57	751-7972
민간	예크어린이집	신흥동3가 인항로 30 신흥아이파크 노인정 1층	30	891-0605
민간	이솝어린이집	참외전로27번길 2 (송월동1가)	39	764-7856
민간	지영어린이집	도원로8번길 18	143	882-6161
민간	푸른숲 어린이집	북성동3가 자유공원서로 13	39	761-7771
민간	하람어린이집	운남로 197 (운남동)	32	752-0675
민간	해님이놀러온어린이집	개항로96번길 30 (울목동)	64	761-0111
민간	환돌어린이집	환바위로 34 관리동 1층	29	752-1479
직장	공항꿈나무어린이집	공항로424번길 47	300	741-7500
직장	공항세관구름어린이집	신도시남로 92 1205-105(운서동, 주공12단지)	18	746-2238
직장	공항세관바다어린이집	신도시남로 92 1205-104(운서동, 주공12단지)	18	746-2234
직장	공항세관하늘어린이집	신도시남로 92 1205-103(운서동, 주공12단지)	18	8823-2234
직장	나래어린이집	인증로98번길 17 인천세관직원생활관	25	773-6500
직장	미래나무어린이집	개항로 72 (경동)	49	765-1854
직장	인천공항어린이집	공항로424번길 87 (운서동)	229	740-8100
직장	인천신광초등학교어린이집	신흥동3가 인증로 63 인천신광초등학교어린이집	42	885-6226
직장	중구청직장 어린이집	송학동1가 신포로39번길 71	62	760-7089

2. 청소년전전육성

급변하는 교육환경과 청소년의 심리적 특성에 대한 올바른 지도방법으로 선도활동 및 지도단속을 강화하여 청소년을 유해환경으로부터 보호하고 보다 밝고 건강하게 사회 구성원으로 성장할 수 있도록 하고자 청소년들이 평소의 긴장감으로부터 벗어나 함께 어울릴 수 있는 공간과 프로그램을 개발 제공함으로써 청소년 건전문화 정착에 기여 하고자 한다.

가. 청소년보호

☐ 청소년유해업소현황

(단위 : 개소)

계	유흥 단란	호프 소주방 선술집	카페	휴게 음식점	무도장 (학원)	목욕장	비디오	이용업	숙박업	노래방	게임 관련
1,085	128	191	66	261	2	28	3	45	204	76	81

※ 청소년 유해업소 지도·단속 및 보호캠페인 실적 : 총 51회 실시

나. 청소년육성

☐ 청소년관련시설 현황 및 운영실적(공부방, 상담실, 수련관 등)

시설명	소재지	면 적	운영실적
도원동청소년 공부방	도서원길56 (도원동)	107.01㎡	관내 학생들에게 예절과 한자 교육을 수료 시켜 대한민국한자검정시험 등에 참가 (8,332명 이용)
청소년상담 복지센터	참외전로72번길 25	207.33㎡	- 2014. 1. 1 개소

☐ 청소년 문화존 및 문화축제 운영실적

프로그램명	일 시	행 사 내 용	참여 인원
청소년문화존	2013.7.27/ 8.3/8.17/ 8.25/8.31/ 9.15/9.28/ 9.29/10.20/ 10.27	- 청소년 동아리 공연 및 체험 - 초청단체 공연 및 이벤트 등	5,000명
청소년 역사 문화 탐방	2013.7.23 ~ 7.24	- 탐방 및 방문 : 개항누리길 탐방, 김택 스마트시티 방문 - 체험 및 관람 : 경인아라뱃길 선상 체험, 강화역사박물관 견학, 고려궁지 및 초지진 관람	83명
청소년직업체험 프로그램	2013.8.16 ~ 8.17	- 몇 개의 소그룹을 형성하여 직업체험현장 (6개) 방문	81명

다. 2014년도 청소년 문화행사 운영계획

프로그램명	일 시	행 사 내 용	참여인원
청소년문화존	2014. 7월~10월중	- 중구청 지원 청소년 동아리 및 초청팀 공연 - 각종 이벤트 행사 진행 및 홍보부스 운영 - 청소년 문화존 총7회 진행	4,000여명
청소년 동아리 축제	2014. 10월중	- 중구 관내 청소년 동아리 발표대회 및 동아리 홍보부스 운영, 타구 우수 동아리 초청 공연	1,000여명
청소년 역사 문화 탐방	2014. 7월~8월중	- 몇 개의 그룹으로 나누어 중구 지역 내 역사와 유적이 있는 장소를 도보체험, 코스별 탐방 및 각종 체험활동 병행 실시	80여명
청소년 직업체험 프로그램	2014. 7월~8월중	- 몇 개의 소그룹을 형성하여 직업별 기관 및 사업체 방문	80여명

제4절 일자리경제과

1. 지역상권관리

가. 지역경제활성화

□ 개 요

- 우리구는 수도권의 관문인 인천항을 중심으로 舊도심권에 위치하고 있으며 인천시의 교통 요충지이자 항만배후지로 타 지역보다 개발에 많은 제약을 받고 있어 70년대 이후로 지역개발이 침체되고 있으며 대규모 신흥 상권지역들의 출현과 소비자의 소비구매 패턴의 변화와 도심공동화 문제 등 우리구가 갖고 있는 구조적 취약성을 극복하고 지역경제를 어떻게 육성, 발전시키느냐가 당면한 문제가 되었다.

우리구에서는 이러한 구조적 취약성을 극복하기 위하여 대중국 교역증가, 남북 화해 교류 진전, 그리고 인천국제공항 개항 등 급변하는 상황에 따라 우리구만 가지고 있는 전통과 지리적 여건을 적극 활용함으로써 21세기 국제교역의 중심도시 인천의 중심으로서 지역경제가 활력을 되찾을 것으로 기대한다.

□ 일반현황

- 우리구에는 2013년 12월말 현재 대규모점포 4개소, 전통시장 3개소, 지하도상가 5개소가 위치하고 있다. 그 현황은 아래 표와 같다.

○ 대규모점포 현황

(단위 : m², 개소)

구 분 상호명	소 재 지	매장면적	점 포 수	비 고
이마트 동인천점	인중로 134	10,337	1	
에어포트 로얄프라자	공항로 424번길 47	26,357	57	
롯데마트 영종도점	흰바위로 51	8,621.53	1	
롯데마트 항동점	서해대로 209번길 2	14,736.27	23	

○ 쇼핑센터 현황

(단위 : m², 개소)

구 분 상호명	소 재 지	매장면적	점 포 수	비 고
에어포트 로얄프라자	공항로 424번길 47	26,357	57	

○ 전통시장 및 지하도상가 현황

(단위 : m², 개소)

구 분 상호명	소 재 지	매장면적	점 포 수	비 고
인천종합어시장	연안부두로 33번길 37	7,626.2	500	등록시장
신포시장	우현로 49번길 11-5 일원	3,308	148	인정시장
신흥시장	도원로 23-7 일원	2,000	65	인정시장
신포지하상가	우현로 34 일원	2,122.25	124	
중앙로지하상가	참외전로 지하123 일원	1,901.36	105	
새동인천지하아케이드	참외전로 지하123 일원	890.83	112	
새동인천지하상가	참외전로 지하123 일원	642.8	56	
새인현지하상가	참외전로 지하123 일원	1,315.0	162	

□ 2013년도 주요 추진실적

○ 2013년 시설현대화사업 추진

- 인천종합어시장 해수여과기 이전 및 CCTV 설치
 - 사업기간 : 2013. 10월 ~ 12월
 - 사업내용 : 해수여과기 이전 설치, 시장내 CCTV 29대 설치
 - 사업예산 : 119백만원 (국비71, 시비18, 구비18, 민자12)
- 신포시장 수선골목 CCTV 설치
 - 사업기간 : 2013. 5월
 - 사업내용 : 수선골목 CCTV 6대 추가 설치
 - 사업예산 : 25백만원 (국비15, 시비5, 구비5)
- 신흥시장 LED 전등 교체
 - 사업기간 : 2013. 6월
 - 사업내용 : 신흥시장 내 LED 전등 63개 교체
 - 사업예산 : 44백만원 (국비26, 시비9, 구비9)

○ 신포시장 육성지원 사업

- 사업기간 : 2013. 1월 ~ 2013. 12월
- 사업예산 : 347백만원(구비)
- 추진실적
 - 2012. 10월 : 운영관리 계획 수립
 - 2013. 4월 : 원산지 표지판제작(2,000개)
 - 2013. 5월 : 시장 홍보용 앞치마 제작(500개)
 - 2013. 5월 : 외국인을 위한 한복체험관 조성(지원센터 1층)
 - 2013. 6월 : 중국인 관광객 환영 대형 현수막 설치(8개소-중국어)
 - 2013. 10. 19 : 국제음식경연대회개최
 - 2013. 1월 ~ 12월 : 쿠폰지원을 통한 내외국인 관광객12,538명 유치, 시장 서포터즈 운영

○ 전통시장 및 상점가 홍보 지원

- 사업기간 : 연중
- 사업대상 : 인천종합어시장, 신흥시장, 신포시장, 신포상가
- 사업비 : 50백만원
- 사업내용 : 전통시장 활성화관련 행사 개최시 구비지원
- 추진실적
 - 신흥시장 제10회 우리들의 축제 : '13. 10. 04 ~ 10. 05 (10백만원)
 - 신포시장 3색 가을 음악회 : '13. 10. 19 (10백만원)
 - 인천종합어시장 김장철 맞이 사은행사 : '13. 10. 25 ~ 11. 08 (10백만원)
 - 신포상가 트리 설치 : '13. 11. 21 ~ '14. 1. 30 (20백만원)

□ 2014년도 주요 추진계획

○ 신포시장 육성지원 사업

- 사업기간 : 2014. 1월 ~ 2014. 12월
- 사업예산 : 342백만원(구비)
- 추진계획
 - 신포권 활성화 사업추진
 - 신포국제시장의 국제화를 위한 각종 사업 추진

○ 전통시장 시설현대화사업

- 인천종합어시장 지붕누수 보수
 - 사업기간 : 2014년 하반기
 - 사업내용 : 인천종합어시장 지붕누수 보수
 - 사업예산 : 514백만원 (국비309, 시비77, 구비77, 민자 51)
 - 추진계획 : '14. 하반기중 공사 착공 및 준공

- 신포시장 아케이드 누수판넬 보수 공사
 - 사업기간 : 2014년 하반기
 - 사업내용 : 신포시장 아케이드 누수판넬 보수 공사
 - 사업예산 : 437백만원(국비262, 시비66, 구비66, 민자43)
 - 추진계획 :
- 신흥시장 아케이드 내 CCTV 설치
 - 사업기간 : 2014년 하반기
 - 사업내용 : 신흥시장 아케이드 내 CCTV 설치
 - 사업예산 : 35백만원 (국비21, 시비7, 구비7)
 - 추진계획 : '14. 하반기중 공사 착공 및 준공

나. 물가관리

☐ 물가의 안정적 관리

우리구에서는 물가 안정대책의 일환으로 서민생활과 밀접한 개인서비스요금, 농·축산물 등을 중점관리품목으로 선정하여 집중관리하고 있으며 부당 가격인상 업소에 대하여는 자율인하를 유도하는 등 물가안정을 위하여 노력하고 있다. 특히, 대형판매점·재래시장·식육판매업소·양곡상 등에 대한 원산지 표시 이행 여부를 수시로 점검하고 과태료 부과 등 행정조치를 시행하여 불공정 상거래행위 근절을 위하여 노력하고 있다.

다. 물가지도

개인서비스 요금분야는 자율가격제의 실시로 가격 지도점검의 한계와 시민 동참 의식 결여, 기준가격 설정에 따른 객관성 등이 문제점으로 대두되어 앞으로도 적극적이고 지속적인 지도점검을 통하여 물가안정을 유도하고 집중적인 홍보로 물가를 안정적으로 가격 인하를 유도하고 각 개인서비스 업소의 가격표 부착을 적극 권장하고 있으며, 관련부서와 협의 그동안 조사·지도한 요금을 기준으로 가격안정에 노력한 착한가격업소에 종량제 쓰레기봉투를 지급하였고 앞으로도 계속 지원할 계획이다.

라. 상거래질서 확립

☐ 가격표시제의 실시

가격표시제의 정착을 위하여 대규모점포, 시장, 슈퍼마켓, 상가 등 매장면적 33㎡ 이상인 점포에 대하여 가격표시 이행실태를 점검하고 위반업소에 대하여 행정

지도를 실시하고 있다. 가격표시제 정착을 위해서는 상인들과 주민들의 적극적인 관심이 필요하고 앞으로 우리구에서 지속적인 지도점검과 홍보로 가격표시제 정착을 유도해 갈 방침이다.

☐ 소비자 보호

우리구에서는 소비자의 권익과 편익도모를 위하여 소비자 불만사항을 수시로 접수 받아 상거래시 발생하는 분쟁을 해소하고 있으며, 앞으로도 소비자의 불편부당한 사례가 발생하지 않도록 상가번영회, 업소대표 등이 참여한 간담회 등을 통하여 친절교육 및 서비스 교육을 강화시켜 소비자 피해를 최소화 시켜나갈 계획이다.

☐ 위조상표 단속

국내에 널리 인식된 타인의 성명, 상표, 상호, 상품, 상품의 용기, 포장, 기호 타인의 상품임을 표시한 문자와 동일 또는 유사한 것을 사용하였거나, 이러한 것을 사용하여 상품을 판매·배포하여 타인의 상품과 혼동을 일으키게 하는 부정경쟁행위를 근절하기 위하여 검찰, 경찰, 특허청 및 구청 단속공무원 등이 합동단속을 실시하고 있으며 또한 구 자체 정기단속 등 연중 지속적인 단속을 실시하였다.

위조상표 추방을 위하여 자주 사용되는 상표 및 상표사용 시 처벌기준 등을 담은 홍보 전단지 제작하여 신포지하상가 및 동인천역과 연계되어있는 지하상가, 신포시장, 신흥시장, 대형할인마트 등에 배포하였으며 앞으로도 단속 및 다양한 홍보활동을 통하여 지속적인 지도점검 및 계도활동을 추진할 계획이다.

2. 노사정책관리

가. 노동조합의 설립신고

☐ 개 요

노사정책은 국가의 노사정책에 대한 방향을 기초로 하여 지역별 노사 간의 원만한 관계를 유지하고자 하는 것에 목적이 있으며, 이의 실현은 노동조합 설립신고시 적법한 절차와 근로자의 후생복지 및 권익을 올바르게 대변할 수 있는 노동조합이 설립될 수 있도록 노동조합의 대표자 적합성과 규약에 대한 노동조합 및 노동관계 조정법상 합치하는지를 면밀히 검토하고 설립취지대로 잘 운영되는지의 여부를 관리 감독하여 노사 간의 분쟁을 최소화하는데 목적이 있음.

☐ 일반현황

○ 총 46개소

- 시내지역 : 34개소 / 영종지역 : 12개소

나. 2014년도 노사정책 추진계획

건전한 노사문화의 정착과 지역사회의 발전을 위하여 각 노동조합의 변동에 따른 정기적인 보고체계의 확립으로 복수노조 설립에 따른 혼동을 바로잡고 바람직한 노사관계를 정립하고자 함.

정기현황통보를 바탕으로 노동조합현황에 대한 현행화 추진 및 현지 실사를 통한 노동조합의 실태조사를 실시하여 노사·노노간 분규를 사전 예방하고자 한다.

3. 일자리창출사업

가. 지역특성에 맞는 다양한 일자리사업 발굴 추진

☐ 개 요

고용관련 유관기관 등과 협력 강화를 통해 일자리창출 역량을 결집하고, 지역 특성에 맞는 다양한 일자리사업을 발굴 추진함으로써 주민의 고용안정과 지역 경제 발전에 기여

☐ 2013년 추진실적

- 지역일자리 공시제 2013년도 일자리목표 및 대책 세부추진계획 수립·추진
- 지역일자리 창출 공동협력을 위한 관내 기업체 방문

☐ 2014년 추진계획

- 지역일자리 공시제 2014년도 일자리목표 및 대책 세부추진계획 수립·추진
- 청년인턴사업 추진

나. 지역맞춤형 일자리창출 지원사업

☐ 개 요

지역의 고용문제 해결을 위하여 해당 지역의 자치단체 주도로 비영리법인 또는 비영리단체 등과 컨소시엄을 구성하여 지역주민의 일자리창출, 고용촉진, 능력 개발 등을 추구하는 사업

☐ 2013년 추진실적

- 호텔룸어텐던트 양성과정
 - 사업기간 : 2013. 2. ~ 12.
 - 사업내용 : 호텔객실관리전문인력 양성교육, 취업알선 및 지원
 - 교육인원 : 40명
 - 사 업 비 : 21,110천원

- 패션디자이너전문가 양성과정
 - 사업기간 : 2013. 2. ~ 12.
 - 사업내용 : 드레스(한복 및 특수복)제작 교육, 취업알선 및 지원
 - 교육인원 : 60명
 - 사 업 비 : 162,500천원
- 칼라클레이 & 콜크클레이 전문가 양성과정
 - 사업기간 : 2013. 2. ~ 12.
 - 사업내용 : 클레이전문가 양성교육, 취업알선 및 지원
 - 교육인원 : 20명
 - 사 업 비 : 28,750천원

□ 2014년 추진계획

- 칼라클레이 & 콜크클레이 전문가 양성과정
 - 사업기간 : 2014. 2. ~ 12.
 - 사업내용 : 클레이전문가 양성교육, 취업알선 및 지원
 - 교육인원 : 20명
 - 사 업 비 : 28,750천원
- 중식요리전문가 양성과정
 - 사업기간 : 2014. 2. ~ 12.
 - 사업내용 : 중식요리전문가 양성교육, 취업알선 및 지원
 - 교육인원 : 20명
 - 사 업 비 : 53,750천원

다. 공공근로사업

□ 개 요

저소득층 실직자 및 정기적 소득이 없는 주민에게 한시적으로 일자리를 제공하여 실업의 장기화 방지 및 지역경제 활성화에 기여

□ 2013년도 추진실적

- 사업기간 : 2013. 1. ~ 12. (4단계로 구분 실시)
- 사 업 비 : 207,460천원
- 집 행 액 : 204,604천원
- 신청인원 : 308명
- 선발인원 : 116명
- 사업분야 : 서비스지원사업(사회단체지원 및 장애인도우미 등)

□ 2014년도 추진계획

- 사업기간 : 2014. 1. ~ 12. (4단계로 구분실시)
- 사업비 : 120,000천원
- 선발(예정)인원 : 80명
- 사업추진방향
 - 서비스지원사업 (사회단체지원 및 장애인도우미 등)

라. 공공일자리나눔사업

□ 개 요

근로능력이 있는 주민에게 한시적인 공공일자리를 제공하여 실업문제를 해소하고 저소득 취약계층의 자생력 강화와 실업의 장기화 방지 및 최소한의 생계를 보장코자 함.

□ 2013년도 추진실적

- 사업기간 : 2013. 1. ~ 12. (2단계로 구분실시)
- 사업비 : 659,000천원
- 집행액 : 584,891천원
- 신청인원 : 312명
- 선발인원 : 157명
- 단위사업 : 청년일자리사업 / 주민숙원사업 / 환경정화사업 / 동화마을 지원사업 등

□ 2014년도 추진계획

- 사업기간 : 2014. 1. ~ 12. (2단계로 구분실시)
- 사업비 : 475,366천원
- 선발(예정)인원: 단계별 50명
- 단위사업 : 청년일자리사업 / 주민숙원사업 / 환경정화사업 / 동화마을 지원사업 등

마. 지역공동체일자리사업

□ 개 요

취업 취약계층에게 지역특화자원 등을 활용한 지속적·안정적 일자리 제공하여 생계 및 고용안정을 도모하고, 생산적·지속적 일자리사업 등을 추진하여 지역발전과 지역주민 삶의 질을 제고하고자 함

□ 2013년 추진실적

- 사업기간 : 2013. 3. ~ 6. (1차), 7. ~ 12. (2차)
- 사업비 : 346,956천원

- 집 행 액 : 332,738천원
- 참여인원 : 67명
- 사업추진내역
 - 시니어공원가꾸기사업
 - 우리고장푸르게가꾸기사업
 - 친환경시설관리 및 공공하수도 유지관리
 - 유휴지 텃밭가꾸기 사업
 - 취약계층 집수리 사업

☐ 2014년 추진계획

- 2014. 1월 : 1차 사업 공고
- 2014. 2월 : 1차 사업 참여자 선발
- 2014. 3월 ~ 6월 : 1차 지역공동체일자리사업 실시
- 2014. 7월 ~ 10월 : 2차 지역공동체일자리사업 실시

4. 사회적기업 관리

가. 지역형 (예비)사회적기업 육성

☐ 개 요

- 지역사회의 사회서비스 확충 및 취약계층 일자리 창출을 위해 지역특성에 맞는 예비사회적기업을 발굴·지원하여 지속가능한 사회적 기업을 육성하고자 함.

☐ 일자리지원사업

- 사업기간 : 약정서 체결일로부터 12개월
- 지원대상 : 인증사회적기업, 인천형 예비사회적기업
- 지원내용 : 1인당 월 1,068천원까지 지원
(최저임금수준 인건비 + 사업주부담 사회보험료 9%)
※ 인증 또는 예비 사회적기업 여부 및 연차별로 지원금액 상이함
- 사 업 비 : 363,520천원

☐ 사업개발비 지원사업

- 사업기간 : 약정체결일 ~ 사업종료일
- 지원대상 : 인증사회적기업, 인천형 예비사회적기업
- 지원내용
 - R&D 비용, 홍보·마케팅 개발, 상품·서비스개발 등
 - 인증사회적기업 최고 1억원 한도, 예비사회적기업 최고 5천만원 한도
 - 신청사업비의 10% 자부담 (부가가치세 별도)
 - 사 업 비 : 198,314천원

□ 2013년도 추진실적

- 인천형 예비사회적기업 발굴 및 지정 : (사)향가문화예술 외 2개소
- 인천형 예비사회적기업의 사회적기업 인증 : (주)두손테크
- (예비)사회적기업 재정지원 : (주)청소사랑 외 10개소 703,739천원
- 市 우수사회적기업 공모 결과 “우수”사회적기업 선정 및 지원 : (주)청소사랑 30,000천원
- 사회적기업 권역별 주민설명회 개최 : 5회
- 사회적기업 영종·용유지역 주민설명회 개최 : 1회
- 사회적기업 창업지원센터 운영 : 창업공간제공 4개소

□ 2014년도 추진계획

- 2014 2월 / 10월 : 인천형 예비사회적기업 지정 및 재심사 공고·접수
- 2014 2월 : 인천형 예비사회적기업 재정지원사업 공고·접수
- 2014 4월 : 사회적기업 발굴 주민설명회 개최
- 2014 5월 : 사회적기업 육성 워크숍 개최
- 연 중 : 사회적기업 공공기관 우선구매 권고

나. 마을기업 육성지원 사업

□ 개 요

- 사업기간 : 2014. 5. ~ 12.
- 대상단체
 - 민법에 따른 법인, 영농조합, 협동조합, 상법에 따른 회사 등 조직형태가 법인인 자
 - 지역주민 5인 이상이 출자하여 참여하여야 하며 지역주민의 비율이 70%를 넘어야 함
 - 특정 1인과 그 특수 관계인의 지분의 합이 50%를 넘지 않아야 함
- 지원내용
 - 1차년도 50,000천원, 2차년도 30,000천원 한도 내
 - 교육·컨설팅 제공
 - 인건비는 보조금의 20% 범위 내에서 직접 관련 있는 인원 고용으로 한정
 - 예산액 : 70,240천원

□ 2013년 선정 마을기업 현황

- (주)무의까치놀섬마을
 - 농수산물 재배 및 판매(굴, 땅콩, 고구마 등)
 - 농촌체험학습
- (주)공감자연도
 - 전통 떡 판매 및 떡카페 운영
 - 전통 떡 제조 체험장 운영 등

□ 2014년 추진계획

- 2014. 3 : 2014년 신규·재선정 마을기업 공모 및 교육
- 2014. 4 : 1차 심사(區) 및 2차 심사(市)
- 2014. 5 : 안행부 최종 지정 통보 및 지정된 마을기업과 약정 체결
- 2014. 5 ~ 12 : 사업수행
- 매월 : 마을기업 지도 점검 1회
- 2014. 10. : 중간정산 보고
- 연중 : 마을기업 생산품 및 서비스 공공기관 우선구매 권고

5. 농정관리

가. 쌀생산

□ 개 요

- 우리구 2013년도 답 면적은 305ha이며, 쌀 생산량은 10a당 수량(단수)이 480kg으로 작년과 비슷한 수준으로 총 생산량 1,464톤을 생산하였다. 영종, 용유지역의 각종 개발사업 및 논의 타작물 생산이 늘어나면서 쌀 재배면적이 점차 감소되는 추세이며, 2014년 10a당 생산예상량은 전년도와 비슷한 수준으로 예상된다.
- 쌀생산 실적 및 계획

구 분	2013년 생산실적	2014년 생산계획	비 고
면 적(ha)	305	303	
단 수(kg)	480	480	
생산량(톤)	1,464	1,454	

□ 주요사업 실적 및 계획

(단위 : 천원)

사 업 명	2013년 실적		2014년 계획		비 고
	사업량	사업비	사업량	사업비	
도시근교농업지원사업	3,445m ²	42,408	1,336m ²	26,460	
우수농산물학교급식지원	13,341명	233,291	13,826명	356,967	
병충해 공동방제	500ha	61,105	500ha	80,000	
소형농기계지원사업	40대	58,811	30대	54,000	
친환경유기질비료지원	2,287톤	258,210	2,670톤	303,750	
쌀소득보전직불제 사업	112ha	75,891	112ha	80,000	

나. 축산현황

□ 개 요

- 2013년말 현재 주요가축사육 추세를 살펴보면 전년도말 사육가구는 102호에서 32가구 감소한 70가구이며, 사육두수는 전년도 13,850두의 70%인 10,457두(수)를 사육하고 있음.
- 주요가축 사육현황

(단위 : 두수)

구분 연도	계		한(육)우		돼 지		사슴		닭	
	가구	두수	가구	두수	가구	두수	가구	두수	가구	두수
2009	89	17,255	18	437	7	84	10	248	54	16,486
2010	94	15,988	20	433	3	43	8	170	63	15,342
2011	97	14,697	26	375	1	13	12	199	58	14,110
2012	102	13,850	21	402	2	14	12	190	67	13,244
2013	70	10,457	11	295	1	3	9	140	49	10,019

한우사육기반의 확충을 위해 송아지 생산안정 사업을 강화하고, 고급 한우 고기생산을 통한 경쟁력 향상을 위해 한우거세사업 추진 등 한우산업의 선진화 및 안정적 기반을 마련하고자 한다. 아울러, 가축전염병 예방 접종과 구제역, 조류인플루엔자 방제를 위하여 매주 수요일마다 “전국일제 소독의 날”로 정하여 사전 가축 질병 예방에 철저를 기하며, 양축농가의 환경오염 예방을 위한 축산환경개선제사업을 실시하고, 유실·유기동물로 인한 전염병 예방 및 주거 환경개선을 위하여 동물등록제사업을 확대 실시할 계획이다.

○ 주요사업 계획 및 실적

사 업 명	단 위	2013년 실적	2014년 계획	비 고
유기동물보호대책	두/천원	419/40,415	480/48,000	
축산환경개선사업	kg	140	265	
동물등록제지원사업	두	596	600	
광견병 예방접종시술비	두	1,337	3,000	
구제역 예방약제 구입	kg	60	60	

제5절 환경관리과

1. 생활환경관리

우리 구는 항만과 공항이 있는 “동북아의 물류거점 및 교통의 요충지”로서 해사·곡물·석탄부두·폐기물처리업체 등 이른바 환경오염부하가 큰 업소들이 밀집되어 있어 고질적이고 복합적인 환경문제(비산먼지·악취·폐기물·매연)로 인하여 체감 환경이 매우 열악한 실정이다.

환경취약지의 전략적 관리와 항만 내외지역의 쾌적한 환경조성을 위하여 우리 구에서는 비산먼지 방풍림조성 및 억제시설을 추가 설치하고, 청소차를 수시 운행함은 물론 민간인으로 구성된 명예환경감시원을 임명하여 각종 환경오염행위 감시활동을 전개하는 등 구민들이 깨끗하고 쾌적한 환경 속에서 생활할 수 있도록 지속적인 노력을 경주하고 있다.

가. 현 황

□ 야생동·식물 보호관련 현황

○ 관내 야생동·식물 보호지역(영종 백운 야생동·식물 보호구역)

보 호 지구명	대 상 지 역		존속기간	설정사유	설 정 년월일	서 식 야생동물	비 고
	위 치	면 적					
계	2개소	206,787m ²					
제1구역	인천 중구 운남동 산101외 1필지 (2개소)	110,162	2008.12.30 ~ 해제시까지	○ 도시 주변의 야생동물 보호 ○ 산림 생태계 균형 유지와 서식 밀도 조절 ○ 야생동물보호 증식과 쾌적한 환경 조성 ○ 자연환경 훼손과 생태계 파괴로 인한 조수 보호필요	2008. 12.30	고라니, 콩새, 까치, 다람쥐, 닭새, 꿩, 매새, 메비둘기 등	야생생물 및 보호에 관한 법률 제33조제1 항 및 동법시행 규칙 제43조
제2구역	인천 중구 운남동 산 121-12외 8필지 (9개소)	96,625					

○ 관내 야생동물 서식 현황

서식지별	야생동물 서식실태			
	양서류	파충류	조 류	포유류
중구 무의도	참개구리 등 2종	유혈목이 등 4종	-	너구리, 족제비 등 11종

○ 부상야생동물 부상시 지정 동물병원(보호시설)

연번	상 호	주 소	대표자	전화번호	비 고
1	경동 동물병원	중구 개항로 68	이광태	765-9988	1차 진료기관
2	신공항 동물병원	중구 운중로 35(운남동)	안재훈	751-4598	1차 진료기관 (영종·용유)
3	하늘 동물병원	중구 영종대로90, 103호 (운서동)	박지호	887-8275	1차 진료기관 (영종·용유)
4	한마음 동물병원	서구 마전동 검단1지구 45블럭 1로트 이지프라자 112호	지명규	562-0075	2차 진료기관

○ 비산먼지 발생사업장 현황

(단위 : 개소)

계	시멘트관련 제품가공업	비금속광물 채취가공업	사료제품 제 조 업	건 설 업	운송장비 제 조 업	하역업	기타
125	12	23	6	63	1	18	2

□ 환경오염 측정망 설치 및 측정장비 보유현황

○ 대기오염 측정소 설치

- 도시 대기오염원의 복잡한 메커니즘에 능동적으로 대처하고, 다양하고 과학적이며 체계적인 감시체계를 구축하기 위해 대기오염측정소가 인천시 전역에 15개소가 설치·운영되고 있으며, 우리구 관내 신흥동(보건환경연구원), 운서동(영종도서관)에 2개소가 설치·운영되고 있다.

○ 대기오염 측정소 현황

설치시기	설치위치	측정항목	비 고
2009. 6월	신흥동(보건환경연구원)	SO ₂ , PM-10, O ₃ , NO ₂ , CO, 기상등	
2007. 7월	운서동(영종도서관)	SO ₂ , PM-10, O ₃ , NO ₂ , CO, 기상등	

○ 대기오염전광판 설치

- 시민들의 알권리 충족을 위하여 대기오염 전광판을 인천시 전역에 지역별로 4개소가 설치·운영되고 있으며 우리구 관내 동인천역 앞에도 1개소가 설치·운영되고 있다.

설치시기	설치위치	측정(표출)항목	비 고
1994. 12월	동인천역 앞	SO ₂ , PM-10, O ₃ , CO, NO ₂ , 기상정보, 시정홍보문안 등	

나. 2013년 환경오염물질 배출원 관리

□ 비산먼지 발생원 관리

○ 도로변 먼지저감

- 먼지발생량의 대부분을 차지하고 있는 도로변의 먼지를 줄이기 위하여 도로진공청소차량 및 살수차량을 확충하고 가동률을 향상시켜 도로 청소의 현대화 및 비산먼지발생사업장에 대해 지도·점검을 강화하는 등 도로먼지 저감대책을 적극 추진 중이다.

○ 공사장·사업장 먼지저감

- 연면적이 비산먼지발생사업 신고대상 최소규모 10배 이상의 건물건설공사, 토목건설공사장 등을 특별관리 공사장으로 지정하여 엄격한 비산먼지 억제시설 설치기준을 적용하고 있으며, 이들 공사장에 대하여는 분기 1회 이상의 지도점검 실시와 흙먼지공사에 대한 안내판 설치 등 비산먼지 관리를 강화하고 있다. 또한, 비산먼지에 의한 피해를 최소화하기 위하여 비산먼지 다량배출업소인 인천항(곡물·해사·석탄부두) 및 대형공사장에 대하여, 방진망설치 등 비산먼지 억제시설의 설치기준을 강화하고 있다.

○ 친환경 하역장비(에코호퍼) 개발·도입

- 인천항내 비산먼지 저감을 위하여 에코호퍼(기존호퍼 대비 70%이상의 먼지 저감률을 지닌 호퍼)를 민·관 협력하에 5개 하역사 15대를 개발·도입함으로써 항만에서 분체상물질 하역시 발생하는 비산먼지를 효과적으로 저감시켜 CLEAN PORT 조성 및 구민의 체감환경 개선에 기여하고 있다

○ 비산먼지 발생 사업장 점검 실적

(단위 : 건)

점 검 업 소	적 발 업 소	조 치 내 역				
		계	개선명령	조치 이행명령	경 고	사용중지
159	19	19	13	1	3	2

□ 자동차 배출가스 관리

- 중구 중심에 위치한 인천항은 물류의 거점지로 일익을 담당하는 반면, 각종 화물을 운반하기 위한 대형 화물차량의 빈번한 이동으로 자동차에서 배출되는 오염물질이 대기오염도에서 차지하는 비율이 높게 나타난다. 구에서는 자동차 배출가스로 인한 피해를 최소화하기 위하여 인천항 및 주변지역에 매연카메라를 설치하여 매연을 과다하게 발생시키는 차량을 단속하고 있으며, 월 1회이상 자동차배출가스 무료점검서비스를 병행 실시하여 실질적 개선을 통한 맑고 푸른 대기환경조성에 앞장서고 있다.

○ 자동차 배출가스 단속 및 조치내역(CO/HC, 매연)

(단위 : 건)

점검대수	초과대수	조 치 내 역		신고에 의한 정 비 안 내	무료점검
		개선명령	개선권고		
4,589	11	11	-	47	261

□ 대기오염측정망 운영 결과

○ 아황산가스(SO₂)

- 아황산가스는 연료 중 함유된 황성분이 연소과정에서 산소와 결합하여 발생하며, 저황유 및 LNG 등 청정연료의 공급으로 오염수준이 환경기준 대비 10%미만 수준이나, 인천항 등 주변지역의 물류이동에 의한 선박 및 화물차량의 운행증가로 농도가 다소 증가하였다.

○ 연도별 아황산가스(SO₂) 오염도 변화추이

(단위 : ppm)

연도 환경기준	2008	2009	2010	2011	2012	2013
0.02ppm/년	0.008	0.007	0.011	0.013	0.011	0.009

○ 미세먼지(PM-10)

- 미세먼지란 자동차, 산업체 굴뚝 등에서 발생하여 대기 중에 장기간 떠다니는 입경 10 μ m이하의 미세한 먼지를 말한다. 관내는 인천항 등의 물류이동에 의해 환경기준(50 μ g/m³)에 비하여 농도가 높아 매년 적극적인 비산먼지 저감대책을 추진 중에 있으며 2009년부터는 대책의 결과로 전년도 대비하여 감소되었으며 향후 지속적인 저감대책이 요구된다.

○ 연도별 미세먼지(PM-10) 오염도 변화추이

(단위 : μ g/m³)

연도 환경기준	2008	2009	2010	2011	2012	2013
50 μ g/m ³	73	68	66	63	57	55

○ 이산화질소(NO₂)

- 질소산화물은 연료 등의 고온연소시 공기 중 질소와 산소가 결합하여 생성 되는 것으로 자동차에서 주로 배출되며, 탄화수소와 함께 광화학스모그를 발생시키는 원인이 되기도 한다. 지속적인 자동차 배출가스 저감 정책을 추진 하고 있으며 전년대비 약간 증가하였다.

○ 연도별 이산화질소(NO₂) 오염도 변화추이

(단위 : ppm)

연도 환경기준	2008	2009	2010	2011	2012	2013
0.05ppm/년	0.042	0.032	0.028	0.030	0.028	0.035

○ 오존(O₃)

- 오존은 주로 대기중에서 질소산화물과 탄화수소 등이 태양에너지에 의하여 광화학반응을 일으켜 2차적으로 생성되는 물질로 일사량, 풍속 등 기상 여건과 밀접한 관계가 있으며 환경 기준치에 대비하여 오염수치가 낮으며, 2013년도는 전년에 비하여 다소 감소하였다.

○ 연도별 오존(O₃) 오염도 변화추이

(단위 : ppm)

연도 환경기준	2008	2009	2010	2011	2012	2013
0.06ppm/8시간	0.018	0.016	0.013	0.022	0.023	0.014

□ 오존 경보제 시행

- 오존경보제는 대기중 오존농도가 일정기준 이상 높게 나타났을 때 시민에게 신속히 경보를 발령함으로써 인체 및 생활환경상의 피해를 최소화하고, 대기 오염에 대한 시민의 관심과 환경의식을 높이기 위하여 '96. 7. 1일부터 시행하고 있는 제도이다. 오존경보발령은 인천지역을 3개권역(중남부, 서부, 동부)으로 구분하여, 그 중 중구는 중남부지역(중구, 남구, 연수구, 남동구 전역)의 권역으로 분류되어 중구 신흥동, 남구 송의동, 남동구 논현동, 구월동 측정소에서 매시간 측정되는 오존농도가 발령기준(0.120ppm)을 초과할 경우 오존경보를 발령한다. 오존은 단기간동안 고농도에 노출될 경우 인체에 해로운 영향을 미치며, 특히 어린이와 노인의 경우에는 오존오염으로 인한 피해가 커질 수 있어 오존경보가 발령되면 외출을 삼가는 등 실외활동을 피하는 것이 좋다.

○ 오존경보 단계별 영향 및 구민행동요령

구 분	인체에 미치는 영향	구 민 행 동 요 령
주 의 보 (0.12ppm이상)	눈, 코 자극, 두통, 호흡수 증가	<ul style="list-style-type: none"> · 실외 운동경기 자제 권고 · 호흡기 환자, 노약자 5세미만 어린이 실외 활동 자제 권고 · 불필요한 자동차 운행 자제 권고 · 대중교통시설 이용 권고
경 보 (0.3ppm이상)	호흡기 자극, 가슴 압박	<ul style="list-style-type: none"> · 실외운동경기 제한 권고 · 호흡기환자, 노약자, 5세미만 어린이, 유치원, 학교의 실외활동 제한 권고 · 자동차는 경보대상 지역 통행제한 요청
중대경보 (0.5ppm이상)	폐기능 저하, 기관지 자극	<ul style="list-style-type: none"> · 실외 운동경기 억제 요청 · 노약자, 호흡기 환자, 어린이의 실외활동 중지 요청 · 당해지역의 유치원 학교 휴교 요청 · 자동차는 당해지역 통행금지 요청

□ 환경개선부담금 부과

- 환경개선부담금의 부과대상은 소비유통과정에서 환경오염물질을 배출하여 환경을 직접적으로 오염시키는 160m² 이상의 시설물로서 주택을 제외한 근린시설, 업무시설, 숙박, 판매시설 등이 부과대상이며, 경유를 사용하는 자동차에도 부과되고 있다.

환경개선부담금은 국세의 성격을 가지며, 징수금액의 9%는 징수비용으로 교부받아 구의 재정으로 쓰이고 있다.

○ 환경개선부담금 부과징수 현황

(단위 : 건, 천원)

구 분	구 분	부과		징수		비 고
		건수	금액(천원)	건수	금액(천원)	
합 계	-	37,731	3,732,612	28,608	2,989,863	
소 계	-	18,439	1,815,385	14,353	1,482,580	
1기분	시설물	1,936	489,822	1,636	449,952	
	자동차	16,503	1,325,563	12,717	1,032,628	
소 계	-	19,292	1,917,227	14,255	1,507,283	
2기분	시설물	1,916	543,741	1,583	500,629	
	자동차	17,376	1,373,486	12,672	1,006,654	

다. 2014년도 주요업무 추진계획

□ 환경보전 구민의식 제고

○ 홍보 및 교육

- 각종 홍보책자 및 홍보물을 활용하고 구 홈페이지를 통해 환경정책방향을 홍보하고 교육함은 물론 주민의견을 적극 수렴해 나갈 것이다.

○ 명예환경감시원 환경보전 활동 전개

- 환경보전을 위한 명예환경감시원을 위촉 운영하고 있다. 명예환경감시원은 각종 환경보전을 위한 홍보 및 제도, 환경 훼손행위에 대한 지도 및 관계 기관에의 통보, 구민의 쾌적한 생활환경 조성을 위한 활동 등 다양한 환경보전활동에 적극적으로 참여하고 있다.

2. 산업환경관리

가. 현 황

□ 환경 오염물질 배출업소 현황

○ 업종별 배출업소

(단위 : 개소)

계	기타화학 제품제조	가공금속제품	식료품제조	비금속광물	자동차관련	기타
268	14	10	37	28	118	61

○ 유형별 배출업소

(단위 : 개소)

계	대 기	수 질	소음, 진동
268	81	137	50

○ 기타수질오염원 설치사업장 현황

(단위 : 개소)

업종별 계	의 료	사진업	운수정비업	기타
87	22	5	59	1

○ 토양오염유발시설 설치현황

(단위 : 개소)

업종별 계	주유소	저장업	제조업	운수업	기 타
72	36	10	13	7	6

○ 유독물 등록 사업장 현황

(단위 : 개소)

업종별 계	제조업	판매업	보관저장업	사용업	운반업
24	2	8	4	7	3

○ 토양오염도 측정망 설치현황

관리 번호	오염요인	조사지역 종 류	위 치	면적(m ²)	지 목
1	공장지역	제일사료(주)인천공장	서해대로209번길69 (항동7가)	19,396.70	공장용지
2	공장지역	씨제이제일제당(주) 인천2공장	서해대로140번길49 (신흥동3가)	129,314.80	공장용지
3	공장지역	씨제이라이온(주)	서해대로140번길23 (신흥동3가)	49,898.60	공장용지
4	공장지역	씨제이제일제당(주) 인천냉동식품공장	서해대로168 (신흥동3가)	28,100.70	공장용지
5	폐기물처리및재활용 관련지역	청도	축항대로290번길21 (신흥동3가)	2,315.00	잡종지
6	폐기물처리및재활용 관련지역	부흥환경	축항대로290번길128 (신흥동3가)	3,304.60	잡종지

○ 환경오염 측정장비

(단위 : 대)

계	악취 포집기	매연 및 CO/HC, THC 측정기	소음 측정기	진동 측정기	비디오/디지털 카메라	pH 측정기	석면 포집기	매연감사용 카메라 및 편집기	열선 풍속계	포름알데히드 미세먼지 CO/CO ₂ 측정기	진류 염소 측정기
24	4	각 1	3	1	3	2	1	각 1	1	각 1	2

나. 2013년 환경오염물질 배출원 관리

□ 환경오염물질 배출시설 설치 사업장 관리

- 대기 및 수질오염물질 배출사업장에 대한 지도점검을 등급별로 연 1~4회에 걸쳐 총 243개소를 점검하여 이중 배출허용기준초과 등 위반한 18개 업소에 대하여 개선명령 등 행정처분 하였다

○ 배출업소 지도·점검 및 조치내역

(단위 : 개소, 건/천원)

계	배출 업소수	점검 업소수	조치내역						과태료	배출 부과금
			위반 업소수	개선 명령	경고	폐쇄 명령	사용 중지	기타		
계	199	243	18	4	10	1	1	1	14,080	146,223
대기분야	71	85	11	2	7	-	1	0	10,080	142,173
수질분야	128	158	7	2	3	1	-	1	4,000	4,050

- 환경오염물질 배출사업장에 대한 지도·점검은 사업장의 종별 및 최근 2년간 위반횟수에 따라 차등을 두어 정기점검을 실시하고 야간, 공휴일 등 취약시간대 상시단속과 민원 다발 등 중점관리대상 배출업소를 중심으로 수시점검을 실시하고 있다. 특히, 장마철 및 연휴기간(연말연시, 설, 추석 등)을 전후해서는 수질오염 사고에 대비하여 상황실 운영 및 주변지역 순찰 등 수질오염사고 예방활동을 강화하고 있다.

○ 배출부과금 부과

- 배출부과금제도는 오염물질 배출자에 대하여 경제적인 부담을 가함으로써 오염물질 배출을 자발적으로 억제하도록 유도하기 위한 제도이다. 배출부과금은 당초 오염물질이 배출허용기준을 초과한 사업장에 대하여 부담금을 부과하였으나, '97년부터 시행되는 기본부과금 배출제도에 따라 사업장 규모가 1종 ~ 4종

배출업소에 대하여는 배출허용 기준이내로 오염물질을 배출해도 총량규제의 차원에서 배출부과금을 부과하고 있다. 2013년도에는 18건에 146,223천원을 부과하였다.

○ 배출부과금 부과항목

분야별	오염물질
대기분야(9)	황산화물, 불소화합물, 먼지, 염화수소, 염소, 시안화수소, 암모니아, 황화수소, 이황화탄소
수질분야(19)	유기물질, 부유물질, 카드뮴 및 그 화합물, 시안화합물, 유기인화합물, 납 및 그 화합물, 6가크롬화합물, 비소 및 그 화합물, 수은 및 그 화합물, 포리크로리네이트디비페닐, 구리 및 그 화합물, 크망간 및 그 화합물, 아연 및 그 화합물, 총인, 총질소

□ 악취관리

- 악취발생원에 대하여는 매년 1회 이상 정기점검을 실시하고, 민원유발사업장, 문제 사업장에 대하여는 월 1회 이상 중점관리하고 있다. 또한 하절기에는 악취관리 특별기간으로 설정하여 상황실을 설치하고 24시간 비상대기 체계를 구축하였으며 특히 맞춤형 기술지원사업을 적극 추진하여 악취저감 최적화시설 설치 유도 및 악취기상 모니터링 시스템을 구축하여 환경오염을 사전에 예방하는 등 악취 관리에 만전을 기하고 있다
- 쾌적한 생활환경 조성을 위한 악취저감 대책 추진
 - 악취유발사업장 자동 악취포집기 설치 운영 : 7개사 13기
 - 악취 배출 사업장 점검 및 악취포집 : 12개소(위반건수 1건)
 - 악취중점관리사업장(5개사) 악취방지시설(약액세정탑등) 등 시설 개선(2,223,004천원)

다. 2014년도 주요업무 추진계획

- 『오염원별·등급별 차등관리 및 통합점검으로 기업부담 경감』 및 『취약지역·취약시기 감시강화 및 민간 환경감시참여 활성화』를 통하여 불법 환경오염행위가 근절될 수 있도록 지도·점검을 시행할 예정이며, 『배출구 무인악취 자동포집기 운영』, 『총탄화수소 측정장비 운영』, 『악취 배출 중점관리업소 악취관리지역 지정·운영』 등을 통해 먼지·악취로 인한 주민불편 해소 및 실질적 대기질 개선을 통한 구민만족 행정서비스를 제공할 계획이다.

제6절 위 생 과

1. 식품접객업 관리

가. 식품접객업소 현황

(단위 : 개소)

업 종	일반음식점	휴게음식점	유흥주점	단란주점	위탁급식 영 업	제과점영업	
합 계	2,470	1,942	261	89	40	76	62

나. 음식문화개선 및 좋은식단실천 관리

□ 개요

- 위생적이고 알뜰하며 영양적으로 균형잡힌 좋은 식단을 생활화하여 식품자원의 낭비를 막음으로써 국제관광도시에 걸맞은 선진음식문화 조성
- 우리나라 1일 나트륨 섭취량은 WHO 권장량의 2.4배로 나트륨 과잉섭취로 인한 질병이 증가하고 있으며 이는 외식 증가와 연관이 있는 바, 위생업소 종사자 및 위생업소를 이용하는 사람을 대상으로 나트륨에 대한 인식을 변화시켜 나트륨섭취를 감소시킴으로써 시민의 건강증진 도모

□ 2013년도 실적

- 푸짐한 상차림을 지양하고 음식이 남지 않도록 먹을 만큼의 간소한 상차림을 생활화할 수 있도록 위생업소 종사자 및 일반주민을 대상으로 한 전시관을 운영과 3종 7,400개의 홍보물을 제작하여 민원인 등에게 배부함으로써 지속 홍보하였으며, “남은음식제로” 구현을 위하여 1,113명의 일반음식점 영업주가 자진 결의대회를 가졌고, 약 160개소 일반음식점에 남은음식 포장용기와 쇼퍼백을 지원하여 남은음식 싸주기 운동에 동참토록 함
- 어린이의 바른 식습관 형성을 위하여 8회 실시한 뮤지컬공연을 2,650명의 어린이가 관람하였으며, 음식문화개선 및 좋은 식단에 대한 어린이의 관심과 참여를 유도하기 위하여 어린이 포스터·글짓기 공모전을 실시하여 59명 응모에 29명 시상함
- 나트륨 저감화를 위하여 도보행진 등 캠페인을 2회 실시하였으며 직장인과 학생들이 주로 이용하는 집단급식소를 대상으로 저염식의 날을 운영케 함으로써 저염식 적응에 도움이 될 수 있게 하였으며, 어린이의 바른 식습관을 위하여 41개 교육기관과 연계하여 싱겁게 먹기 교육·홍보를 함
- 나트륨저감화 실천업소 19개소에 대하여 운영실태를 2회 점검하였고 2013년도 나트륨저감화 실천업소로 13개소 신규 지정되었으며, 원활한 운영을 위하여 신규지정업소 등 18개소에 염도측정기 1개씩 배부

□ 2014년도 계획

- 음식문화개선 및 좋은식단실천 활성화를 위한 홍보 : 연중
- 어린이 식습관 개선을 위한 뮤지컬 공연 : 3~5월
- 어린이의 음식문화개선 관심유도를 위한 포스터·글짓기 공모전 : 7~9월
- 나트륨저감화 실천업소 운영실태 점검 : 연중 2회

다. 모범 및 우수업소 지정·관리

□ 개요

- 위생관리상태, 친절서비스 수준, 맛 등이 우수한 위생업소에 대하여 모범 및 우수업소로 지정·관리하고 중구를 대표하는 특색음식거리를 관리함으로써 관광도시 중구의 이미지 제고
- 모범 및 우수업소 현황

(단위 : 개소)

구분	모범 음식점	전통 음식점	우수업소			특색음식거리		
			맛집	명품 음식점	외국인이용 편리음식점	북성동 짜장면거리	동인천 삼치거리	백담이 회무침거리
업소수	65	18	23	1	21	30	19	39

□ 2013년도 실적

- 모범음식점의 운영관리를 위하여 68개소 업소에 대하여 재심사를 실시하였으며 이 중 65개소를 재지정하고 친절마인드 함양을 위한 친절서비스 교육 실시
- 2014 인천AG 대비 외국인 손님맛이를 위하여 영업주 및 종사자 1,173명을 대상으로 영어·중국어 교육을 실시하였고 외국인특화거리 내 음식점 및 외국인이용편리음식점 45개소에 외국어 메뉴판을 제작·지원하였으며, 외국인의 외국인특화거리 내 관광편의 도모를 위하여 안내판을 설치하였고 인천AG 개막 전에 외국인특화거리 내 음식점의 자발적인 시설환경개선을 유도하기 위하여 37개 업소에 대하여 전수조사 실시
- 우리구의 맛집 발굴을 위하여 향토·특색음식발굴 경연대회를 실시하였으며, 참가팀 중 입상한 6개팀 우수업소로 지정함

□ 2014년도 계획

- 모범 및 우수업소 지정·관리 및 홍보 : 연중
- 중구 향토·특색음식발굴 경연대회 : 10월

2. 식품 및 공중위생 관리

가. 식품·공중 위생업소 현황

☐ 식품접객업소 현황

(단위 : 개소)

업종 합계	일반음식점	휴게음식점	유흥주점	단란주점	위탁급식 영업	제과점영업
2,387	1,884	236	90	43	76	58

☐ 공중위생업소 현황

(단위 : 개소)

업종별 계	숙박업	목욕장업	이용업	미용업	피부 미용업	세탁업	위생관리 용역업
533	205	30	42	151	21	56	28

나. 식품·공중 위생업소 지도점검

☐ 개요

- 식품 및 공중위생업소 지도·관리를 통해 위생상 위해를 사전에 방지하고 모든 불법 영업행위에 대해서는 강력하게 대응하여 관광중구 위상에 걸맞는 서비스 제공에 역점을 두고 최선을 다하고 있다.

☐ 2013년도 실적

- 동인천 삼치거리, 연안동 뽕대이회무침거리, 차이나타운 등 특색음식거리 내 86개 및 하절기 식중독 등 식품으로 인한 위해를 방지하고자 50미만의 소규모 사회복지시설 종사자 및 관리자에 대하여 식중독예방 및 식품안전 교육과 생선회 취급업소 270개소에 대하여 수족관수 수거검사 및 특별점검을 실시하였으며, 기타 위생취약업소 54개소, 청소년 유해업소 등 위생점검을 실시하는 한편 문제업소는 카드화하여 지속적인 중점관리를 실시하였고 위생업소 불법 영업행위에 대한 지도점검을 3,616개소를 실시하여 240개소를 적발하여 행정처분 조치하였으며, 무허가(신고)영업소 10개소를 적발하여 폐쇄하고 검찰에 송치하였으며, 월미도 및 차이나타운 지역의 불법 호객행위에 근절을 위하여 호객행위민원신고센터 설치운영 및 집중적인 단속을 실시하였다.
- 제94회 전국체전 및 2014 아시아경기대회 등 국내외 행사 대비하여 숙박업소 206개소 민·관 합동점검을 실시하여 2개소 행정처분 하였으며 목욕장업소

30개소 시설점검 및 육조수 수거검사 실시하여 1개소 행정처분 하였다. 또한 업종별 공중위생업소에 대하여 년 1회 이상 지도점검 실시할 수 있도록 지도점검계획 수립하여 100%달성하였다.

□ 2014년도 계획

- 식품위생업소 불법 영업행위 지도점검 : 연중
- 공중위생업소 불법 영업행위 지도점검 : 연중
- 집중관리업소 지도점검 : 4월 ~ 10월
- 식품접객업소 호객행위 근절 추진 : 연중
 - 월미도 횃집거리, 차이나타운 거리 상시 중점단속
- 집중관리업소 식중독예방사업
 - 집단급식소 지도점검 : 4-10월 집중지도 및 위생교육 / 162개소
 - 뷔페 및 대형음식점 지도점검 : 4-10월 집중지도 및 위생교육 / 70개소
- 영업정지 업소 이행여부 확인점검 및 멸실업소 관리 : 연중
- 명예공중위생감시원운영 : 공중위생업소 지도계몽 200개소
- 소비자식품위생감시원 운영 : 식품접객업소 계몽 300개소
- 불법업소 구 홈페이지에 인터넷 공개
- 불법업소 신고 보상금제 활성화 : 1399 신고 전화 홍보

3. 식품안전 관리

가. 수입식품 등 유통식품 안전관리

□ 개 요

국내 식품업체 증가, FTA 체결 등으로 수입식품 유입 증가 및 식품의 생산·가공·저장 기술의 발달, 기후변화에 따른 식품사고의 잠재적 위해요인 등으로 먹거리 안전성 확보에 대한 관심과 요구도가 증대하고 있어, 식품의 위해요인을 사전 차단하고 안전한 제조, 유통 환경을 조성하여 국민의 식품위생 향상 및 건강증진에 기여하고자함.

□ 식품 위생업소 현황

- 식품제조·가공업 등 업소 현황

(단위 : 개소)

업 종 합 계	식품제조·가공업 등					
	식품제조 가공업	식품첨가물 제조업	즉석판매 제조가공업	식품 운반업	식품냉동 냉장업	용기포장지 제조업
261	53	3	171	14	19	1

○ 식품(건강기능식품) 소분·판매업소 현황

(단위 : 개소)

업종 합계	식품 소분업	식품 자 동 판매업	식품 등 수입 판매업	유통 전문 판매업	식품 음 판매업	집 단 급식소 식품 판매업	기타 식품 판매업	건강 기능 식품 판매업	건강 기능 식품 수입업	건강기능 식품 유통전문 판매업
995	39	125	596	24	2	13	17	171	4	4

□ 2013년도 실적

식품 등 수입판매업소 실태조사 및 위생점검을 통해 471개소를 정비하여 13개소에 대해 행정처분을 실시하였으며 명절 및 김장철 등 성수기에 식품제조·가공업소, 식품소분·판매업소 등 165개소에 대한 지도점검을 실시함.

식품안전소비자신고센터에 접수된 이물발견 신고 등 부정·불량 식품 77건에 대한 조사를 실시, 그중 위반사항 5건에 대해 행정처분을 실시하였으며 국민 다소비 식품(과자류 등 41개 식품군) 총 662건의 수거검사를 실시하고 5건의 부적합 제품에 대해 행정처분 등 사후관리에 만전을 기함.

□ 2014년도 계획

- 주민 다소비 유통 식품 수거·검사 : 월 2회
- 소비자 식품위생감시원 활용한 허위·과대광고 모니터링 : 월1회
- 불법 수입식품 유통방지를 위한 재래시장 및 대형마트 점검 : 상·하반기
- 부정·불량식품 근원적 유통 방지를 위한 식품제조·가공업소 점검 : 상·하반기

나. 어린이 식생활 안전관리

□ 개요

최근 맛벌이 부부가 증가함에 따라 어린이들의 과자, 음료수, 빵, 라면 등 고당, 고지방, 고나트륨 식품 소비량이 증가하고 있어 영양섭취 불균형, 소아 비만증가 등 위해요인이 대두되고 있으며 학교주변 식품판매환경 개선을 위하여 어린이 식품 안전보호구역을 지정·관리하고 있으나 일부 비위생적인 어린이 기호식품이 유통되고 있어 어린이 식생활안전 관리 필요.

□ 어린이 식품안전관리 현황

(단위 : 개소, 명)

학교 현황				식품안전 보호구역수	식품조리 판매업소수	우수판매 업 소 수	어린이 기호식품 전담관리원 지 정 수
소계	초등학교	중학교	고등학교				
37	15	8	14	25	78	10	6

□ 2013년도 실적

어린이 식품안전보호구역으로 지정된 25개 구역내 어린이 식품 판매업소를 연간 713개소 계도 및 홍보활동을 실시하여 학교주변 식품업소의 정서저해, 부정불량 식품을 차단함.

어린이 식생활 인지·실천 수준 향상을 위해 관내 초등학생 436명 대상으로 교육을 실시하였으며 노후 된 그린푸드 존 표지판을 일제정비하고 식품접객업소의 영양성분 표시 대상 업소 127개소에 대해 이행점검 실시하여 영양성분표시제도 정착에 기여함.

□ 2014년도 계획

- 그린푸드존 내 어린이기호식품 조리판매업소 점검 : 월 1회
- 어린이 기호식품 우수판매업소 점검 및 신규지정 : 월 1회
- 그린푸드존 내 어린이 기호식품 수거·검사 : 분기별
- 어린이 식생활 인지·실천 향상 교육·홍보 : 분기별

제7절 청 소 과

1. 생활청소

가. 개 요

☐ 기본방향

- 2014년 인천아시아경기대회를 대비하고 깨끗한 도시환경조성을 통하여 구민 삶의 질 향상
 - 폐기물의 발생억제 및 감량화
 - 자원순환형 경제사회 기반 구축
 - 폐기물에 의한 환경오염방지

나. 현 황

☐ 생활쓰레기 발생량(생활쓰레기+재활용+음식물)

(단위 : 톤)

구 분	2009	2010	2011	2012	2013
년간 발생량	33,040	33,727	33,627	33,065	34,293
1일 발생량	90.5	92.4	92.1	90.6	93.9

☐ 생활쓰레기 대행료

(단위 : 천원)

구 분	2009	2010	2011	2012	2013
지급금액	3,144,783	3,256,636	3,222,040	3,241,328	3,428,071
전년대비증감	증24,310	증111,853	감29,346	증19,288	증186,743

☐ 환경미화원 현황

(단위 : 명)

계	도로청소	선별창고	진공청소차보조	구 기동대
84	71	2	7	4

□ 폐기물처리업체

○ 업종별

(단위 : 개소)

계	수집 · 운반업					재활 용업
	생활 폐기물	사업장생활	건설 폐기물	사업장 배출시설계	분뇨	
46	2	3	10	17	7	7

○ 생활쓰레기 대행업체

업체명	대표자	소재지	대행구역
은성개발	서영호	서해대로 366 신관 605호 (신흥동3가, 정석빌딩)	시내아파트외, 영종
대한공해	김재생	서해대로 110(신흥동3가)	시내아파트, 도원동 용유, 인천종합어시장

○ 기타 폐기물대행업체

업 체 명	대표자	소재지	폐기물종류	비 고
인성환경(주)	추성호	계양구 경명대로 1139	사업장생활계폐기물	특수봉투
삼흥토건중기(주)	윤병일	중구 서해대로 180번길 56	건설폐기물	P·P마대
(주)삼원환경	정혜자	연수구 인천신항대로 892번길 50	대형폐기물	스티커
(주)공성타이어	정병일	중구 제물량로29번길 17	페타이어	페타이어

□ 종량제 규격봉투

○ 판매업소 : 총 300개소

○ 규격 및 가격

(단위 : ℓ / 원)

구분	일반용 봉투						사업장용 봉투		지정폐기물용 봉투			
	5	10	20	50	75	100	50	100	30	50	100	PP 마대
가격	160	310	620	1,540	2,300	3,060	1,940	3,880	3,220	5,290	10,400	3,070

○ 봉투판매금액

(단위 : 천원)

구 분	2009	2010	2011	2012	2013
판매금액	1,575,800	1,512,018	1,497,328	1,507,395	1,418,088
대행료충당비용(%)	50.11	46.43	46.47	46.50	41.4

※ 판매금액 : 일반, 음식물, 사업장 봉투 판매액 (재사용 봉투 포함)

□ 청소인력과 장비

현장위주의 성격이 강한 청소행정은 인력 및 장비의 운용이 매우 중요하고 큰 비중을 차지하고 있다. 과거에는 쓰레기 수거를 환경미화원들에게만 의존하였으나 점차적으로 환경미화원과 청소업체로 이원화되었고, 현대적 장비가 도입됨으로써 쓰레기 수거 작업이 한층 간편해졌다

○ 청소인력 및 장비

(2013. 12. 31)

구분	인력(명)			장비(대)	
	계	환경미화원	운전원	계	청소차량
계	88	84	4	9	9
직영	88	84	4	9	9

○ 청소대행업체 현황

(2013. 12. 31)

업체명	소재지	전화번호	인력				장비			수거지역
			미화원	운전원	정비	기타	손수레	차량	콘테이너	
계			27	20		7	18	30	18	
주)은성개발	서해대로 366	885-7922	24	13		3	16	19	7	시내아파트외, 영종
주)대한공해엔지니어링	서해대로 110	884-3671	3	7		4	2	11	11	시내아파트, 도원동, 용유, 인천종합어시장

○ 처리시설(적환장 등) 현황

관리업체	위치(면적)	운영방법	비 고
(주)은성개발	서구 호두산로58번길 22-13(2,135㎡)	인천광역시 각구 공동운영 적환장(총33,000㎡)	
(주)대한공해엔지니어링	중구 서해대로 110(3,162㎡)	자체 운영	

다. 2013년도 추진실적

□ 쓰레기 감량 및 재정자립도 제고

○ 일반용봉투 가격내역

(2013. 12. 31 현재)

봉투규격	5 ℓ	10 ℓ	20 ℓ	50 ℓ	100 ℓ
가 격	160	310	620	1,540	3,060

○ 음식물전용봉투 가격내역

(2013. 12. 31 현재)

봉투규격	2 ℓ	3 ℓ	5 ℓ	10 ℓ	20 ℓ
가 격	70	100	160	310	620

○ 종량제 규격봉투 등 판매현황

(2013. 12. 31 현재)

구분	판매소지정	봉투판매매수	봉투판매금액	대형폐기물처리 스티커판매매수	대형폐기물처리 스티커판매액	비고
계	300개소	2,300,657매	1,418,088천원	27,085매	79,568천원	

※ 종량제 규격봉투 : 일반(재사용봉투 포함), 음식물, 사업장, 지정폐기물용 봉투

□ 쓰레기 수거 처리

○ 배출량 및 수거량

1인당1일배출량	배출량		수거량	비 고
	1일	년간		
0.00087톤	93.9톤	34,293톤	34,293톤	2013.12.31기준

○ 대형폐기물 처리실적

구 분	계	가전제품류	목재류	철재류 및 기타
계	735톤	89	461	185
대 행	735톤	89	461	185

○ 무단투기단속

(단위 : 천원)

부과		징수		채납		징수율(%)
건수	금액	건수	금액	건수	금액	
30	5,018	14	1,678	16	3,340	47

□ 클린하우스(Clean House) 설치 및 운영

○ 개 요

- 2013년도 설치개소 : 3개소(신흥동 1, 동인천동 1, 영종동 1)
- 운영개소 : 27개소

계	신포동	연안동	신흥동	율목동	동인천동	북성동	송월동	영종동
27개소	8개소	1개소	3개소	2개소	1개소	6개소	3개소	3개소

- 시설내역 : 비가림시설, CCTV, 생활쓰레기·재활용품·음식물 등 수거용기, 악취저감시설
- 규 격 : 2.5M / 길이 6.2M, 5.2M / 폭 1.4M
- 관리 및 운영비 : 30,310천원(구비)
 - 사무관리비 : 15,770천원(소모품 구입비)
 - 공공운영비 : 14,540천원(전기·인터넷 사용료 및 시설물 유지관리비)

○ 운 영

- 현장관리인 배치
 - 관리인원 : 6명(일자리나눔미)
 - 내 용 : 시설물, 생활쓰레기 수거용기 및 주변 수시 청소 및 홍보

라. 2014년 추진계획

□ 청결한 중구 조성을 위한 환경취약지역 종합 정비

○ 개 요

- 인천항, 남항 및 연안권 환경취약지역 집중 정비활동전개
- 청소차량의 효율적인 운영
- 지역별·계절별 특성에 맞게 집중 정비기간 설정 운영
- 청소 취약지 등을 중심으로 청소 기동순찰반 투입, 집중 관리
- 범 구민 참여분위기 조성을 위한 대대적인 청결운동 전개

○ 추진계획

- 인천항, 남항 및 연안권 환경취약지역 집중 정비활동전개
 - 봄철맞이 청소 등 각종 청소시 환경취약지역 중심으로 정비
 - 환경미화원 정기 합동 청소 실시 : 월 1회
 - 주말 市(자원순환과) 및 환경관리과(1사1도로제)와 합동 노면진공청소 및 물청소 실시 : 월 2회 실시
 - 효율적인 청소차량 운영 : 진공노면청소차(7대) 및 고압살수차(2대) 매일 운행 (오전 : 시내노선, 오후 : 인천항, 남항, 연안권 노선 집중운행)
 - 인천항만공사(IPA) 주관 인천항만내(內) 합동 청소
 - 유관부서(환경관리과, 건설안전과, 교통행정과) 유기적인 협조 체계 구축
- 지역별·계절별 특성에 맞게 집중 정비기간 설정 운영
 - 설연휴, 새봄맞이, 여름철, 추석연휴, 가을철 등 특별 대청소 기간 설정, 운영
 - 용유(을왕, 왕산, 선녀바위 및 기타해변) 대청소 실시 : 2014. 7월 ~ 8월 (별도계획수립)
- 환경취약지 상시 청소 기동순찰반 운영
 - 운영기간 : 연중
 - 기동순찰반 편성 : 4명(공무원 1명, 區현장기동반 3명)
 - 운영방법 : 주요 간선도로변 및 취약지역 쓰레기 수거, 무단투기 단속 및 무단투기 사전 예방활동을 위한 수시 순찰
- 2014년 인천아시아경기대회 대비한 민·관 합동청소
 - 운영기간 : 매월 1회
 - 운영주체 : 각 洞별 주민, 자생단체, 기업체, 상가번영회 등
 - 활동내용 : 『클린업 데이』 지정, 민·관·기업체 등 범 구민적 정화활동으로 환경취약지역 일제정비
 - 지원내용 : 洞 청소업무 평가 시 환경정비 우수동 포상금 지급

□ 클린하우스 관리

- 사업명 : 2014년도 클린하우스 관리
- 사업기간 : 연 중
- 대상 : 클린하우스 27개소
- 예산 : 35,530천원(구비)
- 규격 : 높이 2.7M / 길이 6.2M / 폭 1.6M(공간에 따라 규격 변경 가능)
- 시설내역 : 비가림 시설, CCTV, 생활쓰레기, 음식물, 재활용 등 수거용기, 악취 저감시설 등

□ 쓰레기 무단투기 단속강화

- 개요
 - 상습지역 수시 순찰 및 주기적인 야간단속 실시하여 무단투기 근절
 - 쓰레기무단투기 감시카메라 설치 및 관리를 무단투기 감소 유도
 - 무단투기 신고포상금제 및 쓰레기 배출요령 홍보 강화
- 추진계획
 - 洞별 취약지역에 대한 야간단속 실시
 - 추진기간 : 연중
 - 추진방법
 - 합동단속반 편성 : 2개조 17명
 - 운영방법 : 월2회洞별 순환으로 합동단속 실시
 - 활동내용 : 쓰레기 무단투기행위 집중단속
 - 쓰레기무단투기 감시카메라 설치·운영
 - 각종 홍보매체를 통한 무단투기 신고포상금제 체계적 홍보 활동 전개

2. 폐기물관리

가. 개요

□ 기본방향

- 체계적인 폐기물 관리
 - 폐기물 관리 체계의 지속적 정비·보완
 - 자원순환형 재활용 활성화 시스템 구축

□ 폐기물 처리업체 현황

(단위 : 개소)

계	재활용업	처리시설 · 처리신고	수집·운반업			
			생활	사업장생활	건설폐기물	사업장배출시설
44	7	5	2	3	10	17

나. 폐기물사업장 관리

☐ 폐기물사업장 지도·점검

○ 현 황

- 폐기물처리(수집·운반)업체 : 32개소
 - 생활 2, 사업장생활 3, 건설 10, 사업장배출시설 17
- 폐기물재활용업체 및 폐기물처리시설 설치업체 등 : 12개소
 - 재활용업체 7, 폐기물 처리시설 3, 폐기물 처리신고 2
- 폐기물배출사업장 : 845개소
 - 건설 193, 사업장일반 110, 지정 249
- 지정폐기물 소량배출업소 : 293개소

○ 지도·점검계획

- 폐기물처리업체 : 반기 1회
- 폐기물재활용업체 및 처리시설 : 반기 1회
- 폐기물배출사업장 : 연중수시
- 지정폐기물 소량배출업소 : 분기별·분야별 10개소 이상
- 수시점검
 - 오염피해 진정 등 민원이 발생할 경우
 - 불법행위가 우려되는 경우 등

☐ 임시보관장에 대한 관리 강화

○ 관리대상 : 임시보관장 보유업체 6개소

○ 순찰방침

- 위반사항 발견시 현장에서 증빙자료 확보 및 위반확인서 징구
(관련법에 의거 처분 예정)

○ 순찰목적

- 폐기물 적정보관 높이 및 처리여부 수시 확인
- 폐기물업소에 대한 경각심 부여로 폐기물 적법처리 유도
- 방치폐기물 발생 사전 차단

○ 순찰주기 : 연중 수시(월 2회 이상) 실시

- 폐기물의 보관량, 보관상태 등의 확인사항에 대한 일지 작성

☐ 폐기물 적정처리를 위한 업체 홍보활동 강화

○ 배출사업장에 대한 폐기물관리 및 준수사항 안내문 배부

- 배부목적 : 사업장내 발생한 폐기물에 대한 종류별 관리·준수사항 및 법규사항 안내로 폐기물 적정처리 유도
- 배부대상 : 관내 폐기물배출사업장 및 신규 사업장
- 배부방법 : 배출자 신고(변경) 및 정기 지도 점검시 배부

- 인터넷, 소식지 등 을 통한 폐기물 관리방법 홍보 활동
 - 홍보방법 : 인터넷(구 홈페이지), 소식지 이용
 - 홍보주기 : 수시
 - 기대효과 : 사업장의 폐기물 자발적 처리 유도 “깨끗한 중구 만들기” 위한 주민 의식 전환

3. 자원재활용

가. 개 요

☐ 기본방향

- 불필요한 자원 낭비 방지하여 자원순환형 경제사회 구축
 - 음식물류폐기물 사료화·퇴비화
 - 1회용품 사용억제 홍보 강화

나. 현 황

☐ 음식물류폐기물 발생량 현황

(단위 : 톤)

구 분	2011		2012		2013	
	단독주택	공동주택	단독주택	공동주택	단독주택	공동주택
발생량	5,411.75	3,660.28	5,934.34	3760.18	6,023.78	4,221.34

☐ 음식물류폐기물 수집·운반 및 처리대행 업체 현황

구 분	업체명	대표자	소재지	대행구역
수집·운반	은성개발	서영호	서해대로 366	단독주택, 영종
	대한공해	김재생	서해대로 110	공동주택, 용유
처리대행	대송기업	지순범	남구 염전로165번길	단독·공동주택
	청라자원화시설	안일환	서구 로봇랜드로249번길	공동주택

☐ 재활용품 선별 반입량 및 업체 현황

- 재활용품 선별 반입량

(단위 : 톤)

구 분	2011	2012	2013
선별반입량	3,457.17	3,453.67	3,768.91

○ 재활용품 선별 업체

업체명	대표자	소재지	비고
대성환경	고희미	서구 드림로 481	

□ 개인하수처리시설 관련 현황

○ 정화조 청소업체 현황

구 분	업체명	차량대수	총용량	비고
분뇨수집 · 운반업	경동환경(주)	3대	23톤	
	중부환경(주)	3대	35.8톤	
	용 유 환 경	2대	18.5톤	
	영 중 환 경	2대	25톤	
	새천년인천환경	4대	41.5톤	
	(주)삼신이앤에이치	2대	19.5톤	
	미추홀환경	1대	16톤	

○ 개인하수처리시설 현황

(단위 : 개소)

계	오수처리시설	정화조	분 뇨	비 고
6,511	642	5,437	432	

□ 공중화장실 관련 현황

○ 공중화장실 총괄 현황

(단위 : 개소)

구분	계	관광지	공원산	시장 백화점	역	터미널	주유소	지하 상가	항포구	기타
계	103	42	6	6	-	-	19	5	10	15
공중	64	42	6	4	-	-	-	-	10	2
개방	35	-	-	2	-	-	19	5	-	9
중점 개방	4	-	-	-	-	-	-	-	-	4

○ 공중화장실 설치 현황

관리 번호	공 중 화장실명	소재지	설치 년도	면적 (㎡)	화장실 유 형		비고
					고정식	이동식	
1	인천종합어시장	연안부두로33번길 37	2001	105.18	○		
2	송월시장	참외전로13번길 15-13	1955	19.83	○		
3	신흥시장	도원로 23-24	2002	86.89	○		
4	신포시장	우현로49번길 11-5	2003	92.26	○		
5	월미도 공중화장실(관리실)	월미문화로 86	2001	183.66	○		
6	월미도 공중화장실(배터)	월미문화로 20	1990	79.75	○		
7	자유공원 지하화장실	자유공원남로 25	1996	66.00	○		
8	자유공원 신축화장실	자유공원로 95	2000	66.76	○		
9	관리실 화장실	영종대로 77	2006	86.67	○		
10	운동장 화장실	영종대로 77	2006	32.76	○		
11	율목공원	율목로 45	2008	44.10	○		
12	답동소공원	답동 18-5	2010	2.17		○	
13	도원동 70계단 화장실	도원동 71-44	2005	-	○		
14	연안부두바다쉼터화장실	연안부두로128번길 23	2009	39.60	○		
15	구읍배터 화장실	중산동 1-19	2006	33.00	○		
16	예단포 화장실	운북동 1041	2009	16.20	○		
17	삼목선착장 화장실	영종해안북로847번길 55	2010	26.24		○	
18	을왕해수욕장 화장실	을왕동 산71-1	2006	73.53	○		
19	을왕해수욕장 화장실	을왕로 66	2009	19.41	○		
20	잠진도선착장 화장실	덕교동 산102	2002	13.00	○		
21	큰무리선착장 화장실	대무의로 26-3	2006	13.00	○		
22	무의10통까치놀섬 화장실	대무의로301번길 19-16	2006	16.00	○		
23	무의11통광명항 화장실	대무의로 523-2	2006	13.00	○		
24	무의11통방파제 화장실	무의동 22-14	2006	13.00	○		
25	을왕해수욕장 화장실(1)	을왕로 82	2004	15.00		○	
26	을왕해수욕장 화장실(2)	을왕로 78	2008	24.00		○	
27	을왕해수욕장 화장실(3)	을왕로 3	2008	24.00		○	
28	을왕해수욕장 화장실(4)	을왕동 산71-16	2006	16.00		○	

관리 번호	공 중 화장실명	소재지	설치 년도	면적 (㎡)	화장실 유 형		비고
					고정식	이동식	
29	을왕해수욕장화장실(5)	을왕로 78	2009	24.00		○	
30	왕산해수욕장화장실(1)	을왕동 810-199	2008	24.00		○	
31	왕산해수욕장화장실(2)	을왕동 810-210	2008	24.00		○	
32	왕산해수욕장화장실(3)	을왕동 산87-6	2009	21.00		○	
33	왕산해수욕장화장실(4)	을왕동 810-199	2009	24.00		○	
34	왕산해수욕장화장실(5)	을왕동 810-210	2009	24.00		○	
35	왕산해수욕장화장실(6)	용유서로423번길 42	2010	12.00		○	
36	선녀바위 화장실(1)	을왕동 산69-1	2009	21.00		○	
37	선녀바위 화장실(2)	선녀바위로 74-82	2008	24.00		○	
38	선녀바위 화장실(3)	선녀바위로 65	2009	21.00		○	
39	선녀바위 화장실(4)	선녀바위로 74-82	2010	24.00		○	
40	마시란해변 화장실(1)	마시란로 107-8	2009	15.00		○	
41	마시란해변 화장실(2)	마시란로 107-8	2003	15.00		○	
42	마시란해변 화장실(3)	마시란로 92	2004	15.00		○	
43	마시란해변 화장실(4)	덕교동 산77-27	2003	15.00		○	
44	신설동해변 화장실	마시란로 355	2004	15.00		○	
45	용유해변 화장실(1)	남북동 928-22	2008	15.00		○	
46	용유해변 화장실(2)	남북동 928-22	2004	15.00		○	
47	거잠포 화장실(1)	잠진도길 58-13	2004	15.00		○	
48	거잠포 화장실(2)	덕교동 103-19	2010	24.00		○	
49	잠진도선착장 화장실	잠진도길 146	2012	15.00		○	교체
50	큰무리선착장 화장실	무의동 298-3	2008	24.00		○	
51	실미해수욕장 화장실(1)	무의동 산136	2004	15.00		○	
52	실미해수욕장 화장실(2)	무의동 산136	2009	24.00		○	
53	실미해수욕장 화장실(3)	무의동 산136	2009	24.00		○	
54	실미해수욕장 화장실(4)	무의동 산136	2009	24.00		○	
55	하나개해수욕장 화장실(1)	무의동 81-10	2008	15.00		○	
56	하나개해수욕장 화장실(2)	무의동 81-10	2008	15.00		○	

관리 번호	공 중 화장실명	소재지	설치 년도	면적 (㎡)	화장실 유 형		비고
					고정식	이동식	
57	하나개해수욕장화장실(3)	무의동 81-10	2007	24.00		○	
58	하나개해수욕장화장실(4)	무의동 81-10	2009	24.00		○	
59	하나개해수욕장화장실(5)	무의동 81-10	2009	24.00		○	
60	하나개해수욕장화장실(6)	무의동 81-10	2009	24.00		○	
61	실미해수욕장화장실(장애인)	큰무리로 99	2008	6.60		○	
62	하나개해수욕장화장실(장애인)	하나개로 144-35	2008	6.60		○	
63	무의10통구름다리 화장실	하나개로 11	2010	21.00		○	
64	무의광명항 화장실	대무의로502번길 2	2011	18.00		○	

다. 2013년도 추진실적

□ 음식물쓰레기 감량 및 자원화 사업

인구의 증가와 다양한 소비문화 발달과 더불어 음식물쓰레기 발생량이 증가하는 추세로 음식물쓰레기 매립으로 인한 환경오염을 예방하고 버려지는 음식물을 자원으로 재활용하기 위하여 2000. 5월부터 공동주택을 대상으로 음식물쓰레기 분리수거를 시범적으로 실시하였으며 2005. 1. 1일자로 직매립 금지에 따라 전 지역으로 확대되어 음식물쓰레기 재활용률을 증가시키고 있다.

○ 음식물쓰레기 분리수거 추진현황

구 분	공동주택	단독주택	다량배출사업장
실시일	2000. 4. 1	2004. 10. 1	1998
개소(세대수)	44개소(14,319)	11개동(28,040)	234개소
일일발생량	11.57톤	16.51톤	12.53톤
수집운반	(주)대한공해엔지니어링, (주)은성개발		음식물처리업체에서처리 (사료·퇴비화)
처리업체	청라자원화시설, (주)대송기업, 청솔산업		
처 리 방 법	사료·퇴비화		

□ 1회용품 사용자제 대상업소 점검

생활폐기물 줄이기 정책의 일환으로 추진 중인 1회용품 규제대상 업소에 대한 점검을 정기적으로 실시하여 1회용품 미사용을 생활화하고 미이행 업소에 대하여 강화된 과태료 규정을 적용하여 행정처분을 하는 등 1회용품 미사용을 생활화 하고자 한다.

○ 지도단속 실적 현황

(단위 : 건)

구 분	지도단속 대 상	점 검 업소수	행 정 조 치		
			계	과태료부과	비고
2011	2,717	230	-	-	
2012	2,717	199	-	-	
2013	2,364	202	-	-	

□ 재활용률 증대

쓰레기 종량제 실시 후 주민들의 재활용품 분리수거율이 계속적으로 증가하고 있으며 재활용은 소각이나 매립처리되던 폐기물로부터 이용가능한 자원을 획득 함으로써 매립이나 소각 처리시에 발생하는 환경오염을 방지할 수 있고 폐기물 처리 비용을 절감할 수 있어 우리구에서도 재활용품 분리배출을 증가시키기 위하여 대민홍보를 실시하고 있다.

○ 재활용품 분리수거 실적

(단위 : 톤)

구분	계	종이류	고철류	유리병	캔류	플라스틱	기타
2011	1,475	101	12	259	45	98	960
2012	1,981	121	13	573	16	295	963
2013	2,299	174	13	666	9	336	1,101

□ 화장실 문화개선

시설 보수 및 노후한 공중화장실 환경을 개선하여 우리 구를 찾는 관광객들에게 보다 청결하고 쾌적한 화장실을 제공함으로써 다시 찾고 싶은 관광지로 탈바꿈 하고자 한다.

- 공중화장실 유지관리 사업
 - 소요예산 : 96,000천원
 - 기 간 : 연 중
 - 대 상 : 공중화장실 48개소

라. 2014년도 추진계획

□ 폐소형가전 재활용 추진 계획

폐금속자원이 지속적으로 증가하고 있음에도 재활용이 저조하여 환경오염과 자원 낭비를 초래하고 있어, 버려지는 폐소형 가전을 수거하여 희귀금속 등을 회수 자원화 하고자 함.

- 기 간 : 연중
- 내 용
 - 가정, 학교, 공공기관 등을 대상으로 폐소형가전 수거 홍보 실시
 - 재활용업체와 협력하여 폐소형가전 수거함 추가 설치 및 수거 활성화

□ 화장실 문화개선

2014년 아시안게임을 대비하여 깨끗한 화장실 유지관리를 통해 우리 구를 찾는 관광객들에게 보다 청결하고 쾌적한 화장실을 제공함으로써 다시 찾고 싶은 관광지로 탈바꿈하고자 함.

○ 공중화장실 유지 관리

- 소요예산 : 94,000천원
- 기 간 : 연 중
- 대 상 : 시내 및 용유지역 공중화장실
 - 시내 및 용유지역 공중화장실 유지 관리(수리 등)

○ 개방화장실 위생용품 지원

- 소요예산 : 14,800천원
- 기 간 : 연 중
- 대 상 : 중점개방화장실 4개소, 개방화장실 35개소

제3장 지역개발

제1절 건설과

1. 건설행정

가. 개 요

우리구의 건설사업 추진방향은 질서 있고 풍요로운 도시건설을 위하여 가로변에 무분별하게 생겨나는 노점상 및 노상 적치물 정비로 쾌적하고 질서 있는 가로 환경을 조성하고, 노후 된 이면도로 포장, 파손된 경계석 교체, 인도정비, 부족한 도로시설물 정비 및 설치 등에 중점을 두고 추진해 나갈 것이다.

나. 일반현황

□ 전문건설업 등록

건설업은 건설공사의 적정한 시공과 건설업의 건전한 발전도모를 목적으로 건설업 등록제로 시행되고 있어 건설업을 영위하고자 하는 자는 일반건설업(5종)은 시(건설심사과)에서, 전문건설업(20종)은 구(건설과)에서 해당 업종별로 등록하여야 하며, 우리 구에 등록된 전문건설업 현황은 다음과 같다.

○ 전문건설업 등록현황

기종별	등록현황	기종별	등록현황
실내건축공사업	11	조경시설물설치공사업	6
토공사업	11	강구조물공사업	1
석공사업	5	승강기공사업	1
도장공사업	2	가스시설시공업 제1종	2
비계구조물해체공사업	9	가스시설시공업 제2종	8
철근콘크리트공사업	16	가스시설시공업 제3종	3
기계설비공사업	11	난방시공업 제1종	1
상·하수도설비공사업	9	난방시공업 제2종	6
보링그라우팅공사업	1	시설유지관리업	2
포장공사업	1	미장·방수·조적공사업	1
수중공사업	11	금속구조물·창호공사업	11
조경식재공사업	10	계	139

□ 도로점용료 부과

도로의 구역 안에서 공작물·물건 기타의 시설을 신설·개축·변경 또는 제거하거나 기타의 목적으로 도로를 점용하고자 하는 자는 도로법 제38조 및 동법 시행령 제28조에 의거하여 관리청의 허가를 받아야 하고 관리청은 도로법시행령 별표2의 점용료 산정 기준표를 참조하여 도로점용료를 부과한다. 2013년도 우리구의 도로 점용허가 및 점용료부과현황은 다음과 같다.

(단위 : 천원)

구분	계	차량 진입로	돌출 간판	대지 사용료	가 로 판매점	현수막	지 하 매설물	일시 점용	기타
총액	1,123,325	225,175	30,193	115,481	9,731	34,136	569,143	10,933	128,533
시세	654,842	201,509	8,593	-	8,945	34,136	272,991	135	128,533
구세	468,483	23,666	21,600	115,481	786	-	296,152	10,798	-

다. 노점상 및 노상적치물

□ 개 요

우리구는 바다와 접한 지역 특성상 월미도 문화의 거리, 연안부두 국제여객터미널, 인천국제공항, 연안어시장 등 외래 관광객의 내왕이 빈번하며 동인천역 중심으로 신포시장 등 채래시장이 도심 한가운데 위치하여 이들 주변도로 및 인도상에 노점상과 적치물이 난립하여 도시 미관을 저해하고 있다. 따라서 구에서는 가로 환경정비용역을 실시하는 한편, 단속기동단속반을 편성하여 노선별로 단속에 임함으로써 가로환경질서를 정착시키는 데 노력하고 있다.

□ 현 황

○ 노선별 구역지정 현황

구 분	노 선 명	관 리 방 법
잠정허용구역	월미도 문화의 거리	33개소 잠정허용
유도구역	신포시장 주변	유도구역 외 절대금지(신규발생억제)
풍물의장	연안부두 지역	가건물로 조성(신규발생금지)

○ 보도 시설물 현황

(단위 : 개소)

구 분	버스표판매대	구두수선대	자동판매기
계			
60	33	16	11

가로환경정비는 공무원, 용역원으로 구성된 단속계도반이 동인천역 주변, 연안 어시장 주변, 신포시장 주변을 중점으로 실시하고 있으며 그 외 취약 지역 및 주민 신고 시는 수시로 단속에 임하고 있다. 구에서는 계도 및 현지 시정을 원칙으로 하고 있으나 지시 불이행, 반발, 재 적발 시에는 강제수거 후 행정 처분으로 과태료 등을 부과하고 있으며 고정식 또는 현지시정이 불가능한 사안은 행정대집행으로 강제 철거함으로서 가로 질서를 확립하고 있다.

□ 2014년도 추진계획

2014 인천아시아경기대회 개최에 따라 예상되는 많은 국내외 방문객을 맞이할 준비와 함께 관광특구지역의 활성화, 월미산 개방 등의 여건변화에 따라 가로 질서 확립 차원의 체계적이고 대대적인 불법노점상 및 노상적치물 정비에 임하고자 하며 관내 전 지역의 정비 및 단속에 대한 용역을 전면 실시하여 차량 및 시민 통행 불편사항을 최소화 하고 나아가 쾌적하고 깨끗한 관광중구의 이미지를 조성해 나아갈 것이다.

라. 보상사업

보상사업은 공공사업(도시계획사업) 구간 내에 편입되어 재산상의 손실이 발생하는 사유재산에 대하여 정당한 보상을 해줌으로써 공사가 적기에 시행될 수 있도록 하는 사전절차 업무이다. 2013년도에 추진한 보상사업은 5건의 사업이다.

□ 2013년 보상사업 추진현황

(단위 : 백만원)

사업명	보상 대상			보상 완료			보상금액	보상계획 금 액
	토지	물건	영업권	토지	물건	영업권		
총 계	180	154	1	99	116	1	5,158	14,886
항동7가 소3-73호선 도로개설공사	2	4	1	2	4	1	280	300
전동 소3-33호선 도로개설공사	-	9	-	-	5	-	96	200
소하천(전소천) 미개수구간 정비사업	48	87	-	48	87	-	2,268	2,585
영종 소1-3호선 도로개설공사	60	38	-	31	20	-	1,790	6,701
영종 소2-2호선 도로개설공사	70	16	-	18	-	-	724	5,100

보상사업대상은 대부분 도로개설공사와 관련된 도시 계획사업으로 화재예방뿐만 아니라 주택가의 원활한 차량소통, 주민의 보행편의에 기여하게 될 것이다.

2. 도로개설 · 관리

가. 개 요

동북아 물류유통의 중심에 위치한 중구는 항만지역의 특성상 수·출입차량의 증가, 월미관광특구 지정에 따른 관광객 증가에 따른 사회기반시설(도로) 인프라 수요의 증가 등으로 체계적인 도로유지관리가 필요한 실정이다. 이에 년차별 도로개설 계획수립 및 도로유지관리시스템 구축을 통한 효율적인 유지관리업무를 수행하고 있다.

나. 일반현황

☐ 도로현황

(단위 : m)

구분	노선수	총연장	도로개설			미개설	비고
			계	포장	미포장		
계	388	140,443	105,615	105,615	-	34,828	
고속도로	1	12,100	12,100	12,100	-	-	
국도	4	3,471	3,471	3,471	-	-	
시도	383	124,872	90,044	90,044	-	34,828	
구도		-	-	-	-	-	

※ 영종지역 제외

☐ 도로시설물 현황

☐ 도로시설물현황

구분	교량		지하보도	육교	비 고
	국도	시(구)도			
계	1	1	2	4	지하차도 1

※ 영종지역 제외

다. 2013년도 추진실적

☐ 도로건설 및 유지관리실태

우리 구에서 2013년도에 추진한 도로 건설사업은 향동7가 소3-73호선 도로개설 공사 등 원활한 교통흐름 확보를 위한 도로개설사업과 쾌적한 보행환경 및 관광특구에 걸 맞는 특색 있는 가로환경 조성을 위한 가로환경 개선사업으로, 각종 건설사업을 원활히 완료하여 쾌적한 가로환경 조성과 주민 삶의 질 향상에 큰 기여를 하였습니다.

☐ 2013년도 도로정비 실적

(단위 : 백만원)

구 분	건수	사업비	기간	공정율
보도	7건	426	2013.1월 ~ 12월	100%
차도(아스팔트)	15건	1,357	2013.1월 ~ 12월	100%
도로시설물 (육교, 횡스 등)	16건	175	2013.1월 ~ 12월	100%
소 계		1,958		

☐ 2013년도 도로개설 실적

(단위 : 백만원)

사업명	규 모	사업비	기간	비고
향동7가 소73호선 도로개설공사	L=141m, B=6m	122	2013. 3월 ~ 2013. 10월	

라. 2014년도 추진계획

2014년도에는 영종 미개발지 도로개설공사의 시행 및 동인천동, 송월동, 북성동 일원의 노후된 도로 정비를 통한 쾌적한 환경조성, 관광특구로서의 위상 제고를 위한 관광기반시설 확충, 구도심의 노후된 도로를 체계적으로 정비하여 지속적인 지역발전을 위해 아래와 같이 사업을 시행하고자 한다.

□ 2014년도 도로건설사업현황

(단위 : 백만원)

공사별	사업개요	사업비
영종미개발지 소1-3호선 도로개설공사	L=1,819m, B=11.5m	14,200,000
영종미개발지 소2-2호선 도로개설공사	L=2,219m, B=8m	10,300,000
영종미개발지 소2-5호선 도로개설공사	L=1,530m, B=8m	9,400,000
공항신도시 특화거리 조성사업	L=369m, B=10m	1,500
월미도 문화의거리 도로정비공사	L=815m, B=20~25m	3,450
전동 중구문화원 일원 도로정비공사	L=1,000m, B=3~4m	350
홍예문 일원 도로정비공사	L=1,000m, B=5~6m	157
답동사거리 일원 도로정비공사	L=500m, B=4~6m	215
도원동 보각선원 일원 도로정비공사	L=400m, B=8m	104
동인천동 전동소방서~삼치거리일원 가로환경 정비공사	L=513m, B=6~10m	634
전동 소3-33호선 도로개설공사	L=49m, B=2.5m	320
월미관광특구전선류 지중화사업	L=1740m	2,550
송월동 송월시장 일원 도로정비공사	L=550m, B=4m	188

마. 소규모시설물 정비공사 추진

□ 도로 긴급보수

○ 추진방향

- 보행자 및 차량의 원활한 교통소통을 위하여 포장노면의 파손, 인도 침하 등 기능이 저하된 각종 소규모시설물에 대하여
- 도로보수원을 통하여 적기에 정비하여 도로 이용자에게 안전하고 쾌적한 도로 환경을 제공하고자 함

□ 현 황

○ 자체 보유장비 및 인력

- 수로원 3명, 더블캡 1ton 1대, 덤프 2.5ton, 5ton 각 1대, 다짐기 1대 등

○ 정비 대상 소규모시설물

- 20m 미만의 관내 도로 및 각종 안전시설물

□ 정비사항

- 자동차 바퀴자국 패임 등 노면요철 정비
- 균열, 침하, 융기, 포트홀 등 즉시 보수
- 꽃길조성 등으로 포장노면보다 높은 길어깨 토사를 제거하여 원활한 노면보수유도
- 인도구간 보도블럭 교체 및 재포장 시행 등

□ 기대효과

- 자체 보유장비 인력을 통하여 불량 소규모시설물을 즉시 정비하여 각종안전 사고 발생요인 제거
- 주민 및 각종 차량통행 불편 해소
- 도시미관 저해요인 제거로 깨끗한 도시환경 조성 등

3. 하수 · 하천관리

가. 개 요

사회고조의 변화와 각종생산시설의 증가 및 생활시설의 향상 등으로 물의 사용량이 많아지면서 각종 폐수와 오수배수량이 증가하여 정화시설 및 하수처리시설이 확대되고 있는 추세로 현재 도시재해의 사전예방, 주거환경개선 등을 위한 하수도 시설을 추진하고 있다.

나. 현황 및 2013년도 추진실적

□ 하수시설현황

행정구역(km ²)	계획연장(m)	시설연장(m)	보급율
115.16	636,381	343,781	54%

□ 하수관 개량

하수관 개량사업은 상습침수지역 및 침수우려지역에 대한 노후하수관 개량으로 배수 소통을 원활히 하여 수해를 사전에 예방함으로써 주민생활 편익 증진 및 생명과 재산을 호하는데 그 목적이 있다. 2013년 주요 하수관 개량사업은 월미공원 일원 하수관거 정비공사, 서해대로 롯데마트 일원 하수관거 정비공사, 내동 80-1번지 일원의 1개소 하수관 정비공사, 인현동 23-3번지 일원의 4개소 하수관 정비공사, 송월동 송월교회 일원 하수관거 정비공사등 이며 총공사비는 약 788 백만원이다.

○ 하수관 개량 추진실적

연번	사업명	사업규모	사업비 (백만원)	공사기간	비고
1	월미공원 일원 하수관거 정비공사	하수관 교체 L=600m 전체 보수 L=94m	400	2013. 4.15. ~ 2013. 7. 8.	
2	내동 80-1번지 일원외 1개소 하수관 정비공사	부분보수 N=9개소	11	2013. 2.27. ~ 2013. 3.22.	
3	인현동 23-3번지 일원외 4개소 하수관 정비공사	부분보수 N=78개소	83	2013. 4.17. ~ 2013. 5.31.	
4	송월동 송월교회 일원 하수관거 정비공사	하수관 교체 L=194m	71	2013. 6. 7. ~ 2013. 7. 4.	
5	서해대로 롯데마트 일원 하수관거 정비공사	부분보수 L=712m 하수관 교체 L=100m	223	2013.11. 2. ~ 2013.12.17.	

□ 하수도 준설

하수도 준설은 하수암거 및 하수관, 맨홀, 집수받이 등 하수 시설물 내에 유입되어 퇴적된 토사를 적기에 준설함으로써 우기시 원활한 배수처리를 목적으로 하며 2013년 하수도 준설실적은 관내 전역에 걸쳐 총 4.8km를 준설완료 하였다.

□ 지하수관리

○ 지하수개발·이용신고현황

- 지하수 이용현황

총계	대상	소계	생활용수	음용수	농업용	공업용
4,158	허가	8	5	2	1	-
	신고	4,150	1,350	2,038	804	3

- 지하수 이용업태별 현황

총계	대상	소계	이용업태구분		
			호텔·숙박	목욕탕	기타
4,158	허가	8	-	-	8
	신고	4,150	5	3	4,142

○ 2013도 지하수 업무 추진실적

- 민원처리현황

구 분	신규신고	허가신고	변경신고	준공신고	종료신고
지하수	65	0	0	10	0

※ 2013~2014년 관내 지하수 실태용역 중 용역결과에 따라 변경예정

○ 지하수 수질검사 실시

- 목 적 : 지하수의 오염방지 및 지하수 인·허가용
- 방 법 : 시료 채취 후 수질검사기관에 의뢰
- 검 사 : 20건 완료

다. 2014년도 하수도 및 소하천 사업계획

2014년도에는 총사업비 35억원을 투입하여 노후 하수관 개량 및 준설을 추진하고 관내 소하천인 동강천과 전소천을 대상으로 소하천 정비를 추진함으로써 재해 예방을 통한 주민숙원사업을 해결하여 공중위생 및 생활환경 개선을 도모하고 친환경적으로 소하천 치수성을 증진할 계획이다.

하수도 정비 주요 사업으로 신흥동 현대아이파크 일원 하수관 정비공사 외 2건을 추진할 계획이며, 소하천 정비로 동강천 정비사업(1단계)과 전소천 미개수구간 정비사업을 추진하여 하수도 공사의 조속한 발주 및 시공(우기 전 대부분 공사 완료)과 단계적인 소하천 정비 추진으로 침수피해 방지 등 주민불편 해소에 만전을 기할 예정이다.

□ 2014년도 주요 하수도 및 소하천 정비 추진계획

(단위 : 백만원)

사 업 명	사업비	사업개요	비고
계	3,504		
신흥동 현대아이파크 일원 하수관 정비공사	400	하수관거 신설 L=212m	
관내일원 하수도 정비공사	450	하수도 정비공사(1식)	
하수도 구조물 정비비	200	구조물 정비공사(1식)	
동강천 정비사업(1단계)	600	동강천 정비사업 보상 및 공사착공	
전소천 미개수구간 정비사업	1,854	소하천 정비사업 1식 L=862m	

□ 2014년도 하수도 준설 계획

2014년도에는 관내 저지대 및 상습침수 지역을 포함, 전역에 걸쳐 침수예방을 위해 하수도 준설공사 사업비 2억5천만원을 기 확보하여 우기 전 공사를 완료할 예정이며, 구청 내 준설원 및 희망근로사업의 적극 추진으로 관내 전역에 대한 준설을 실시하여 침수예방대책에 만전을 기할 예정이다.

(단위 : 백만원)

사 업 명	사업비	사업시기	사업개요	비고
계	250			
관내일원 하수도 준설공사	250	1월 ~ 12월	· 각종하수도 L=30,000m	

4. 가로등 유지관리

□ 추진방향

야간보행자 및 차량의 원활한 교통 소통을 위함과 동시에 각종 전기 안전사고 사전예방을 위하여 수시순찰과 보수 및 전기안전공사의 안전점검을 실시하여 귀중한 생명과 안전사고에 대비코자 함

□ 현황

- 가로등 : 3,879개소(영종, 용유 미개발지 포함)
- 보안등 : 4,259개소(영종, 용유 포함)

□ 주요내용

- 가로등 및 보안등 유지관리
 - 안정기 및 램프 교체, 제어함 점검 및 보수
- 자체 수시점검 실시 : 누전 및 감전에 사전대비
 - 야간순찰 실시
 - 야간순찰결과에 따른 신속한 보수처리 : 민원최소화
- 처리경로 : 민원접수 및 자체 야간순찰 → 즉시보수

□ 2014년 추진계획

- 가로등 및 보안등 전산자동화 시스템의 효율적 운영을 통한 주민불편 최소화
- 야간순찰 및 정기점검 등을 통하여 관련 민원을 최소화
- 중구 특색에 맞는 가로등 설치로 도심환경의 밝고 쾌적한 환경을 조성하여 구민 삶의 질적 향상

제2절 도시개발과

1. 도시경관

개항기 근대건축의 역사와 문화가 살아 숨쉬는 역사문화도시로서 중구의 이미지를 강화하고 월미관광특구 관광인프라 구축 등을 위해 다양한 역사문화자원의 활용을 적극 모색하는 등 선진적 도시경관 창출 및 건전한 옥외광고문화 제고를 위해 노력하였으며 지속적인 광고물의 정비와 관리를 통해 지역 환경을 개선하고 관광자원 창출을 통해 구도심 이미지 개선 및 특색 있는 관광특구로서의 위상을 제고함으로 지역경제를 활성화시키고자 함

가. 2013년도 추진실적

☐ 아름다운 간판 설치 지원 사업

- 위 치 : 중구 관내
- 사 업 비 : 50백만원
- 사업기간 : 2013. 2. 25 ~ 2013. 6. 28
- 사업내용 : 아름다운 간판 제작·설치에 따른 보조금 지원
(17개 업소에 47,549천원 지원)

☐ 경관시설물 유지 보수

- 위 치 : 중구 관내
- 사 업 비 : 150백만원
- 사업기간 : 연중
- 사업내용
 - 연안동 미관 개선 벽화 조성 공사
 - 현수막게시대 등 구정구호 사인물 정비
 - 차이나타운 내 관광 유도표지(바닥조명) 구매설치
 - 차이나타운 내 소규모 시설물 도색공사
 - 동인천역사 인근 소규모 미관저해 시설물 정비
 - 한중문화관 야간경관 조명 정비
 - 뽕대이 거리 및 한중원 주변 야간 바닥 표지병 설치
 - 신포로 및 차이나타운로 일원 미관 저해 시설물 정비

☐ 동인천역사 주변 도시경관 개선사업

- 위 치 : 동인천역사 남광장 일원
- 사 업 비 : 130백만원

- 사업기간 : 2013. 3 ~ 12월
- 사업내용
 - 동인천역사 주변 건물 도색 및 간판 정비

☐ 불법광고물 정비 현황

(단위 : 개)

구분 \ 계	고정광고물	유동광고물	기타광고물
1,095,913	100	1,095,813	-

※ 유동광고물의 정비대상 : 벽보, 전단, 현수막, 입간판 등

☐ 옥외광고물 인·허가

(단위 : 건)

구분	계	가로형간판	돌출간판	옥상간판	지주간판	기타광고물
2013년	225	38	41	-	6	140

☐ 옥외광고업자 관리

- 2013년도 옥외광고업자 현황

(단위 : 개소)

구분 \ 계	기존	신규	영업폐쇄	영업정지	비고 (휴업)
34	34	3	3	-	1

나. 2014년도 추진계획

☐ 삼치거리 간판 정비

- 위 치 : 삼치거리 100m
- 사업비 : 30백만원
- 사업기간 : 2013. 2 ~ 6월
- 사업내용 : 삼치거리 간판 및 벽체 도색

☐ 자유공원 야간 경관 조성 공사

- 위 치 : 중구 자유공원내
- 사업비 : 400백만원
- 사업기간 : 2013. 3 ~ 2014. 4월
- 사업량 : 도로 300m, 계단 140m, 주민쉼터 800m²
- 사업내용 : 도로, 계단, 주민쉼터를 중심으로 관광지 야간 경관 조성

□ 도시경관 관리

- 위 치 : 중구 관내
- 사 업 비 : 100백만원
- 사업기간 : 연중
- 사업내용
 - 미관 저해 시설 가림막 등 설치
 - 야간경관 조명 보수
 - 구 관리 경관시설물 정비

2. 도시계획

가. 운서토지구획정리사업 지구 관리

운서지역의 낙후된 밀집지역을 정비하여 주거환경을 개선하고, 체계적인 개발 유도를 통해 쾌적한 주거 공간 조성을 위하여 시행한 토지구획정리 사업지구를 효율적으로 유지·관리하여 주민의 삶의 질 향상을 도모하고자 함.

□ 개 요

- 사업기간 : 2014. 1. 1 ~ 12. 31
- 위 치 : 운서동 2093-2번지 일원
- 규 모 : 단지조성 A=307,104.9m²
- 계획인구 : 4,759명(1,641세대)
- 필 지 수 : 422필지
- 총사업비 : 700백만원

□ 추진상황

- 2010. 5. 4 : 운서지구토지구획정리사업 공사완료 공고
- 2010. 5. 24 : 운서지구토지구획정리사업 환지처분 공고 및 청산
- 2011. 5. 24 : 운서지구 과도지 청산기간 종료
- 2011.12. 23 : 주차장부지 매입(2898-8외 1필지)
- 2011.12. 30 : 운서지구내 도시가스 공사 준공
- 2012. 6. 14 : 주차장 공사 준공
- 2012.12. 11 : 운서지구 법면공사(2단계)준공
- 2013. 9. 17 : 운서지구 보안등설치(1단계) 공사 준공

□ 향후계획

- 2014. 1월 : 운서지구 보안등 실시설계 시행

- 2014. 3~6월 : 보안등 설치공사 시행(2단계)

□ 위치도 및 조감도



나. 영종미개발지 도시관리방안 수립용역

2011년 4월 경제자유구역에서 해제된 영종미개발지에 대하여 더 이상의 난개발 방지와 함께 영종역사 개통에 따른 개발수요 등에 대비한 도시관리방안 수립

□ 개 요

- 사업기간 : 2014. 1. 1 ~ 12. 31
- 위 치 : 운북, 운남, 중산동 일원
- 면 적 : 10,789,000m²
- 계획인구 : 12,200명(5,744세대)
- 사업내용 : 도로망 재정비, 역세권 개발구상 및 도시관리방안수립
- 총사업비 : 1,000백만원

□ 추진상황

- 2011. 4. 6 : 영종미개발지 경제자유구역 해제
- 2012. 11. 12 : 2025년 인천도시기본계획(변경) 수정 반영
⇒ 토지이용계획 : 시가화예정용지, 계획인구 50,000명

□ 향후계획

- 2014. 1월 : 용역발주계획 수립
- 2014. 2~12월 : 용역 시행
- 2014. 12월 : 도시관리(도로)계획 결정 및 도시관리방안 수립

3. 도시녹화

우리 구는 구(舊) 도심권으로서 체계적인 도시기반시설의 정립이 되지 못하여 공원·녹지시설이 절대 부족, 경제 발전에 따른 구민의 쾌적한 생활환경 욕구에 능동적으로 대처하기 어려운 실정이며, 특히 인천항을 위주로 발전한 도시는 화물의 물동량 증가에 따른 환경의 악화로 인천의 어느 지역보다 주거환경이 열악하다. 따라서 도시의 균형발전과 도시의 쾌적한 환경조성을 위하여 그동안 도로변 꽃길 조성, 주택가 자투리땅을 이용한 쉼터조성, 도시의 녹지량 증대를 위한 가로수 식재 및 가로화단 조성 등을 통하여 구민의 삶의 질 향상에 노력하고 있으며, 앞으로도 지속적으로 시행할 계획이다.

가. 현 황

급격한 도시화에 따른 도로, 주택, 공장 등의 집중으로 구민의 건전한 여가 선용 및 정서 생활 욕구의 충족과 대기오염의 완화작용을 할 수 있는 녹지공간이 절대 부족한 실정이다. 또한 월미관광특구지정 및 차이나타운, 자유공원 등으로 우리 구를 찾는 내외 관광객에게 좀 더 깨끗하고 아름다운 환경을 제공하기 위하여 한 단계 개선된 녹지경관을 조성해야 하는 상황에 처해있다. 최근 세계적으로 환경 문제가 크게 대두되면서 도시환경의 질적 척도로 작용하는 공원과 녹지공간의 확보를 위해 구에서는 주거환경개선사업 시 녹지공간의 확보, 학교, 공장 및 공동주택의 수목식재, 도심속 생명의 숲 조성 등을 통한 쾌적한 환경과 삶의 질 향상에 노력하고 있다.

□ 녹지대 및 수벽

도시의 대기오염, 소음, 진동, 악취 등의 공해와 각종 사고나 수해 등을 방지하는 순기능을 가지고 있다. 따라서 녹지대 및 수벽은 쾌적한 도시경관과 공해방지, 다목적 기능을 갖도록 차도 중심부 및 인도 변에 위치하고 차량의 아황산가스 등의 공해에 강한 수종으로 차량 및 사람의 통행에 지장을 초래하지 않도록 식재하고 있으며 현재 녹지대 47개소와 수벽 30개 노선 35.9km를 조성하여 관리하고 있다.

○ 녹지대 현황(출장소 포함)

(단위 : 본)

구 분	개 소	면적/거리	식재수량	비 고
녹지대	47개소	95,218m ²	856,960	
수 벽	30개 노선	35,916m	323,230	

□ 가로수

가로수는 도시경관과 그늘제공, 공해방지를 위하여 식재 관리하는 것으로 2013년말 현재 49개 노선에 9,519본이 식재되어 있다. 또한 가로수는 우리구 지역 특성에 맞는 내한성, 내조성, 내공해성이 강한 수종으로 병충해에 잘 견디고 줄기가 곧고 높은 수형이 아름다운 심근성 수종을 선정하여 식재하는데 노선별로 특색 있는 수종을 선정 식재하는 것이 바람직하나 해안가라는 특수성으로 인하여 수종 선정에 많은 제한을 받고 있다

○ 가로수 현황(출장소 포함)

(단위 : 본)

계	은행 나무	버즘 나무	벚나무	회화 나무	해송	메타 세쿼이아	느티 나무	느릅 나무	이팝 나무	팔배 나무	중국 단풍	단풍 나무	칠엽수	복자기
9,519	3,471	841	1,672	156	110	863	1,252	296	100	76	3	18	290	371

□ 도심속 쉼터

공원·녹지 공간이 절대 부족한 우리구는 주택가 자투리땅을 이용하여 인근 주민들이 수 있도록 정자 및 평의자를 설치하고 수목, 화단 등을 조성하고 있고 학교 내 유휴지를 활용한 쉼터 조성을 통해 주민들이 쉴 수 있는 공간을 증가시키고 있으며 도심속 쉼터 조성사업은 앞으로도 지속적으로 추진하여 부족한 공원 시설에 대한 충족을 시켜야 할 것이다.

○ 도심속 쉼터 현황

(단위 : m²)

계		기 조성실적		2013 조성실적		비고
개소	면적	개소	면적	개소	면적	
41	29,774	37	29,512	1	262	

○ 학교 생태 숲 조성 현황

(단위 : m²)

계		기 조성실적		2013 조성실적		비고
개소	면적	개소	면적	개소	면적	
25	27,502	24	27,027	1	475	중복조성 포함

□ 임야 현황

우리구의 임야는 총 3,548헥타로 영종, 용유지역에 편중되어 있으며, 국유림 22%, 공유림 3%, 사유림 75%를 차지하고 있고 대부분 공원지역이다.

○ 소유별 임야현황

(단위 : ha)

계	국유림	공유림	사유림	비고
3,548	770	113	2,665	

○ 지역 임야현황

(단위 : ha)

면적 \ 구분	계	도심지	영 종	용 유
계	3,548	13	1,687	1,848

나. 2013년 추진실적

사 업 명	위치 및 사업개요	사업기간	사업비 (백만원)
계		2013년	3,893
도원동 공공공지 내 쉼터조성	○ 위치 : 도원동 70-48, 72-15번지 ○ 개요 : 쉼터조성 43.7m ²	2012. 12. 28 ~ 2013. 4. 5	91
용동큰우물 주민쉼터 조성	○ 위치 : 용동 126외 9필지 ○ 개요 : 쉼터조성 727m ²	2012. 12. 21~ 2013. 5. 13	2,970
율목동 공공공지 내 쉼터 조성	○ 위치 : 율목동 250-2번지 일원 ○ 개요 : 쉼터조성 164.6m ²	2013. 7. 17~ 2013. 8. 23	264
가로수 전지	○ 위치 : 서해대로 등 48개 노선 ○ 개요 : 가로수 489주, 수벽 77,372m ² 녹지대 69,004m ² 전지전정	2013. 3. 6 ~ 12. 30	198
가로수 관리 (북부권역/ 남부권역)	○ 위치 : 서해대로 등 48개 노선 ○ 개요 : 가로수분 제초 5,000주 수벽 34,412m 6회 제초 녹지대 70,186m ² 6회 제초	2013. 3. 11 ~ 12. 30	370

사 업 명	위치 및 사업개요	사업기간	사업비 (백만원)
가로수 및 수벽 보식	○위치 : 셋골로 등 9개 노선 ○개요 : 은행나무 등 4종 26주 사철나무 등 9종 9,988주	2013. 3. 25 ~ 5. 3	100
가로수 병해충 방제	○위치 : 서해대로 등 48개 노선 ○개요 : 수간주사 4,888주, 약제방제5,714주 수벽방제 34.4km, 녹지대방제 69,004m ² 6회	2013. 5. 16 ~ 11. 11	195
가로수 수종갱신	○위치 : 연안부두로, 축항대로86번길 ○개요 : 왕벚나무 91주, 은행나무 17주, 버즘나무 10주 식재	2013. 3. 11 ~ 4. 26	70
텃터 및 생태숲 관리	○위치 : 텃터 및 생태숲, 양묘장 ○개요 : 제초 및 병해충방제 등	2013. 2. 28 ~ 12. 24	131
관내 화단 등 초화식재	○위치 : 월미도 문화의 거리 외 5개소 ○개요 : 초화식재 50,000본	2013. 3. 21 ~ 12. 15	45
양묘장 수목 이식 및 정비공사	○위치 : 공항신도시 완충녹지대4호 ○개요 : 해송이식 200주	2013. 3. 21 ~ 4. 14	68
숲 가꾸기 사업	○위치 : 백운산 일대 ○개요 : 정량간벌 및 천연림개량 112ha	2013. 3. 29 ~ 5. 10	132
산림병해충방제	○위치 : 백운산, 석화산, 호룡곡산 등산로 일원, 수목진료 21개소 ○개요 : 솔나방방제 55.2ha, 흰불나방방제 55.2ha, 꽃매미 지상방제 10ha	2013. 5. 14 ~ 10. 10	18
등산로 정비	○위치 : 백운산, 호룡곡산 일원 ○개요 : 등산로 3.3km, 편의·안내시설 등 정비·신규설치	2013. 3. 20 ~ 5. 18	98
고욤나무골 재해위험지 복구사업	○위치 : 중구 운북동 산262번지 일원 ○개요 : 땅 위험지역 산지 사방 0.65ha	2013. 5. 21 ~ 7. 11	327

사 업 명	위치 및 사업개요	사업기간	사업비 (백만원)
서해대로 94번길 가로녹지 보식	○위치 : 서해대로 94번길 ○개요 : 사철나무 8,189주 백철쭉 8,064주 식재	2013. 5. 21 ~ 6. 9	99
무궁화동산 조성사업	○위치 : 중구 영종동 영마루공원 내 ○개요 : 무궁화 2,548주, 백철쭉 1,720주 꽃잔디 1,120본 등 식재	2013. 3. 20 ~ 4. 13	79

다. 2014년도 녹지분야 주요사업 추진계획

사업명	위치 및 사업개요	사업기간	사업비 (백만원)
계		2014년	2,250
북성동 일원 공공공지내 쉼터 조성	○위치 : 차이나타운로 39-13 일원 ○개요 : 쉼터조성 105.9m ²	2 ~ 5월	50
율목로 30번길 16 쉼터 조성	○위치 : 율목로 30번길 16 일원 ○개요 : 쉼터조성 868.7m ²	2 ~ 9월	1,500
가로수 전지전정	○위치 : 서해대로 등 48개 노선 ○개요 : 가로수전지 300주 수벽·녹지전정 은행열매채취 등	2 ~ 12월	150
가로수 병해충 방제공사	○위치 : 서해대로 등 48개 노선 ○개요 : 수간주사 4,113주 약제방제 4,743주 수벽·녹지방제 등	4 ~ 11월	190
가로수 및 녹지대 관리공사(북부)	○위치 : 서해대로 등 19개 노선 ○개요 : 가로수분제초, 수벽제초, 녹지대제초, 관수 등	2 ~ 12월	170
가로수 및 녹지대 관리공사(남부)	○위치 : 서해대로 등 30개 노선 ○개요 : 가로수분제초, 수벽제초, 녹지대제초, 관수 등	2 ~ 12월	180
무궁화동산 관리	○위치 : 중구 영종동 영마루공원 내 ○개요 : 무궁화 병해충 관리 및 보식	4 ~ 11월	10

사업명	위치 및 사업개요	사업기간	사업비 (백만원)
쉽터 및 생태숲 관리공사	○위치 : 쉽터 41개소 ○개요 : 제초, 병해충 방제 등	3 ~ 12월	151
관내 화단 등 초화식재	○위치 : 관내 화단 2개소, 로프화단 5개소 ○개요 : 초화식재 연 4회	3 ~ 12월	45
산림병해충방제	○위치 : 관내 산림 ○개요 : 지상방제 200ha 수목진료 25개소	4 ~ 10월	59
등산로 정비	○위치 : 호룡곡산, 국사봉 일원 ○개요 : 등산로정비 3.8km	3 ~ 5월	120
숲 가꾸기	○위치 : 호룡곡산, 국사봉 일원 ○개요 : 숲가꾸기 50ha	3 ~ 5월	90
산림바이오매스 확충(주택용 목재펠릿 보일러 보급)	○위치 : 중구 백운로 92-22 정현경 ○개요 : 주택용 목재펠릿 보일러 1대	1 ~ 2월	4.7

4. 공원조성

도시공원은 도시계획구역 안에서 자연경관의 보호와 시민의 건강휴양 및 정서생활의 향상에 기여하기 위하여 도시계획시설로 결정된 곳을 말하며 도시공원의 종류에는 생활권 공원에 소공원, 어린이공원, 근린공원이 있고, 주제공원에 역사, 문화, 수변, 묘지, 체육, 도시농업 공원이 있다. 또한 기존의 도시자연공원과 이를 일부 변경하여 용도구역으로 지정된 도시자연공원구역이 있다. 공원 내에는 유희시설, 휴양시설, 조경시설, 편의시설 등이 설치되어 있어 주민들의 정서함양을 고양시킴과 동시에 녹지량이 풍부한 휴식공간을 제공한다.

우리 구에서도 주민들의 삶의 질이 향상되고 푸르고 쾌적한 공간에서 생활할 수 있도록 지속적으로 공원 조성을 확대해 나갈 계획이다.

가. 현 황

우리구에는 어린이공원 14개소, 근린공원 7개소가 구성되어 있고 나머지는 연차적으로 조성을 추진 중에 있다. 최근 운남토지구획정리사업에 의한 근린공원 및 어린이공원 조성과 월미공원 2단계조성공사의 완성으로 공원면적이 증가하여 1인당 공원시설면적은 10.6㎡로 법정기준인 6㎡를 초과하고 있다. 향후 미조성공원의 조성과 도심내 도시재생사업 등이 추진될 경우에는 공원녹지 면적 증가로 쾌적한 도시주거환경 개선이 기대된다.

□ 시설별 현황

(단위 : m²)

구 분	계		시 설		미 시 설	
	개소	면적	개소	면적	개소	면적
계	30	8,209,499	21	1,142,545	9	7,066,954
근린공원	10	2,279,653	7	1,099,146	3	1,180,507
어린이공원	14	40,849	14	40,849	-	-
도시자연공원	2	5,131,170	-	-	2	5,131,170
도시자연공원구역	3	755,277			3	755,277
소공원	1	2,550	1	2,550	-	-

□ 공원면적의 소유별 현황

(단위 : m²)

도시공원의 종 류	면 적(m ²)		
	계	국 · 공유지	사유지
계	8,209,499	3,827,849	4,381,650
근린공원	2,279,653	1,141,198	1,138,455
어린이공원	40,849	40,849	-
도시자연공원	5,131,170	2,368,561	2,762,609
도시자연공원구역	755,277	274,691	480,586
소공원	2,550	2,550	-

□ 도시공원 면적비교(1인당)

(단위 : m²)

법정기준	중구	인천시	외 국	
			일본	미국
6	10.6	9.74	13	206,431.4

○ 공원조성현황

《자유공원》

인천항이 개항된 지 5년 후인 1888년 한국최초의 서구식공원으로 확정되었으며 인천항 개항이후 외국인 거류민단에서 경영하여 만국공원이라 불렀으나 6.25 동란중인 9.15수복당시 유엔군 총사령관인 맥아더 장군의 지휘아래 가장 먼저 상륙작전을 단행한 사적지임을 기념하기 위하여 1957년 9월 맥아더장군 동상을 건립하였으며, 그 해 개천절을 기하여 자유공원이라 부르게 되었다. 주요시설물로 맥아더장군동상, 한·미수교 100주년 기념탑, 연오정, 석정루, 새우리가 있어 전망대와 휴식처 그리고 산책의 공간으로 온 시민의 따뜻한 사랑을 독차지하고 있는 자랑할 만한 유서 깊은 공원이다.

《울목공원》

울목공원은 어린이공원으로서 어린이의 보건 및 정서생활 향상에 기여코자 1944년 공원결정 되었고 1970년 풀장으로 사용되다 울목동, 도원동, 신흥동 일대 부족한 녹지공간 및 쉼터를 확보하고자 '95년 착공하여 '96년 6월 조성완료 되었다. 나무와 꽃이 우거져 있어 풀벌레 소리, 새소리가 그치지 않아 어린이들의 훌륭한 자연학습장으로 이용되고 있으며, 또한 철봉, 농구대 등 체력단련시설과, 조합놀이대, 육각정자, 목재스탠드 등 휴양시설, 산책로, 에어로빅, 태권도 등 단체 활동이 가능한 다목적 광장, 국악회관이 있어 주민의 문화생활에도 도움을 주고 있다.

어린이 놀이기능 뿐만 아니라 세대간, 가족간의 대화와 휴식은 물론 마을 공동의 놀이마당 역할과 기능을 운영하는 복합적이며 다목적인 장소로 시민 정서생활에 기여하고 있다.

《영마루 공원》

2001년 3월 29일 개항한 인천국제공항 신도시 중심지에 주민들의 쾌적한 생활 공간 제공을 위해 2001년 조성완료 되었다. 영마루란 영종의 옛지명으로 큰마루란 의미를 갖는다. 주요시설로는 운동과 휴식, 가족모임 장소로 피크닉장, 잔디 구장이 있으며 이벤트행사를 할 수 있는 다목적광장, 산책로, 수경시설로서 연못과 이용주민의 편익을 위해 화장실이 설치되어 있다. 소나무와 다양한 관목, 초화류가 식재되어 있어 한국적 이미지와 자연미를 느낄 수 있다.

나. 2013년도 추진성과

☐ 울목어린이공원 바닥정비공사

- 위 치 : 울목동 244-1번지 일원
- 사 업 비 : 52백만원

- 주요내용
 - 고무블럭포장, 화강석포장, 칼라무늬 포장
 - 배수시설 설치, 수목식재

- 공항신도시 공원녹지 잔디깎기
 - 위 치 : 공항신도시 공원녹지 일원
 - 사 업 비 : 104백만원
 - 주요내용
 - 잔디깎기(89,754㎡), 풀깎기(80,338㎡)

- 공원녹지 병해충 방제
 - 위 치 : 관내 공원 일원 30개소
 - 사 업 비 : 110백만원
 - 주요내용
 - 수목병해충 수간주사(14,961개)
 - 관목류 약제살포(14,157㎡) 4회

- 공원 내 잡초 인력제초 공사
 - 위 치 : 영마루공원 외 12개소
 - 사 업 비 : 26백만원
 - 주요내용
 - 인력 방제 2회(29,653㎡)

- 녹지대 잡초 약제 방제공사
 - 위 치 : 운서동 공항신도시 완충 및 경관 녹지
 - 사 업 비 : 65백만원
 - 주요내용
 - 잔디밭 잡초 약제방제(58,927㎡) 9회

- Green 숲 관리사업
 - 위 치 : 중구 운서동 2810-1번지
 - 사 업 비 : 131백만원
 - 주요내용
 - 고사목제거, 수목보식, 수목이식
 - 휴게시설 정비, 음수전 설치

☐ 어린이 놀이시설 바닥소독 공사

- 위 치 : 앵두공원등 15개소
- 사 업 비 : 15백만원
- 주요내용
 - 모래소독(1,884m²) 2회
 - 탄성포장재 소독 (2,553m²) 2회

☐ 어린이 놀이시설 바닥모래 교체공사

- 위 치 : 앵두공원 등 8개소
- 사 업 비 : 16백만원
- 주요내용
 - 모래교체 1,991m²

☐ 공원녹지 관리공사

- 위 치 : 중구 송학동1가 11-1일원
- 사 업 비 : 44백만원
- 주요내용
 - 관목전정(7,519m²)2회
 - 초화식재(4계절) 53,204본, 수목식재(영산홍)1,900주

☐ 자유공원 새우리의 2개소 정비공사

- 위 치 : 송학동 1가 1-1 외 2개소
- 사 업 비 : 27백만원
- 주요내용
 - 동물대피소 4개동 및 마사토 교체
 - 전망대 가림목 전지 및 자산홍 식재
 - 율목공원 녹지대 사면부 보식및 밤나무 식재지 전지

나. 2014년도 추진계획

☐ 율목공원 정비사업

- 위 치 : 율목공원
- 사 업 비 : 53백만원

- 주요내용
 - 인라인스케이트장 주변부 배수시설 정비
 - 공원경관시설물 설치

□ 공원관리공사

- 위 치 : 자유공원 외 3개소
- 사 업 비 : 40백만원
- 주요내용
 - 교목(20주) 전지, 관목류(5,451m²) 전지 2회, 계절 초화식재

□ 공원녹지 병해충 방제

- 위 치 : 자유공원 외 3개소
- 사 업 비 : 45백만원
- 주요내용
 - 병해충 수간주사 2,442개
 - 약제살포(5,451m²) 4회

□ 공원녹지 수시정비공사

- 위 치 : 자유공원 외 3개소
- 사 업 비 : 80백만원
- 주요내용
 - 공원 수목식재 및 관리
 - 긴급 시설물보수 및 공원환경정비

제3절 건 축 과

1. 건축행정

구민을 위한 구민과 함께하는 건축행정을 구현하기 위하여 규제일변도의 경직된 건축행정을 탈피하고, 건축행정에 관련된 제반 민원처리 절차 등을 사전에 제시하여 행정행위에 대한 이해를 돕고 건축물의 안전과 기능 및 미관을 향상시킴으로써 아름답고 쾌적한 도시환경을 조성하는데 있다.

가. 건축행정절차

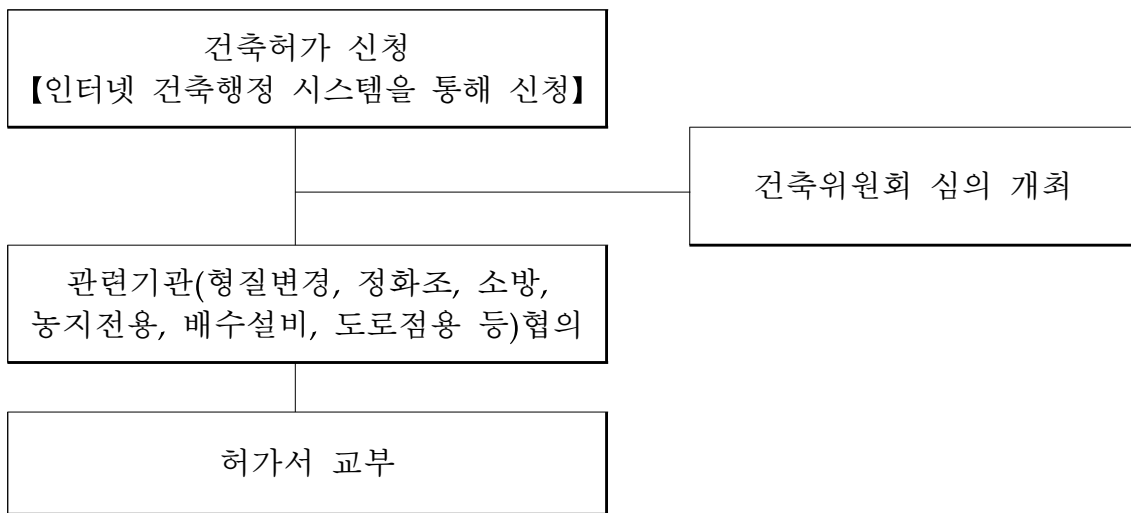

나. 건축허가 및 사용승인처리 현황

□ 2013년도 현황

(단위 : 건)

구 분	계	건축허가	사용승인	용도변경
	205	80	92	33

다. 건축위원회 운영

□ 구성목적

- 건축위원회는 행정담당자와 관계전문가들로 구성된 심의기구로서 건축법령 시행에 관련된 전반적인 사항을 다루며 합리적이며 효율적인 건축행정을 기하는데 목적이 있다.

☐ 법적근거

- 건축법 제4조 및 인천광역시건축조례 제5조

☐ 위원회 기능

- 허가권자가 구청장인 건축물 등에 대한 법 제5조의 규정에 의한 적용의 완화에 관한 사항
- 법 제46조 제2항 규정에 의한 건축선의 지정
- 영 제5조 제4항 제4호의 규정에 의한 다중이용건축물의 구조 안전, 피난 및 소방에 관한 사항(16층 이상으로서 300세대 미만인 공동주택을 포함)
- 기타 법령 등에서 심의를 받도록 의무화한 사항

☐ 구 성 : 위원장 외 24인

라. 위법건축물 단속

☐ 목 표

- 위법건축물에 대한 단속 및 관리 체계 강화를 통하여 위법건축물 발생을 억제하고, 위법건축물에 대한 행정처분 강화 및 건축행위 가능 건축물에 대한 『건축법』 규정에 따른 허가, 신고 등을 유도하여 올바른 건축행정 질서를 확립하고 도시환경 개선 효율을 증대하고자 한다.

☐ 추진방향

- 위법건축물 발생 예방을 위한 민원창구 적극 활용을 통해 위법건축물 발생에 대처
- 위법건축물에 대한 철거 등 자진 정비를 유도하여 건축물 환경 개선
- 건축법 위반행위에 대한 적극적인 계도를 통해 위반행위 발생을 억제
- 허가, 신고 가능 위법건축물에 대한 적법 절차 유도를 통해 위법건축물 해소 추진

☐ 단속대상 및 시기

- 단속대상 : 『건축법』 규정에 따른 인·허가 절차 위반 및 미신고 건축물
- 단속시기 : 연중 단속 시행

☐ 점검방법

- 위법 사항 발생 건축물 현황 확인 및 관련 공부와의 대조를 통한 점검
- 위법건축물에 대하여 자진 정비 유도 및 미이행 시 관련 법령에 따른 행정조치(고발, 이행강제금 부과 등)

□ 2013년 위법건축물 발생 및 정비현황

(단위 : 건)

적발	진행중	시정 완료			행정조치(이행강제금부과)			비고
		소계	추인	철거	소계	고발	미고발	
202	65	130	25	105	7	1	6	

□ 2013년 이행강제금 및 과태료 부과 현황

구 분	부 과		징 수		체 납	
	건수	금액(천원)	건수	금액(천원)	건수	금액(천원)
계	341	574,132	230	135,855	111	438,277
이행강제금	336	573,332	225	135,055	111	438,277
과태료	5	800	5	800	0	0

마. 가설건축물 축조

□ 개 요

- 도시계획시설 또는 도시계획시설 예정지에 있어서 사업이 시행되기 전까지 한시적으로 사용할 목적으로 건축하는 건축물 및 임시적인 가설건축물, 공사용 건축물 등으로서 필수적이고, 철거·이전이 용이한 구조로 건축되는 건축물을 말한다.

□ 가설건축물 허가·신고 처리방법

구 분	허가(구청장)	신고(구청장)
관련법규	건축법 제20조 제1항	건축법 제20조제2항
신청서류	① 신청서 ② 기본설계도서 (건축계획서, 배치도, 평면도, 입면도, 단면도) ③ 건축할 대지의 범위와 그 대지의 소유 또는 그 사용에 관한 권리를 증명하는 서류 ④ 건축법 제11조 제5항 각호의 규정에 의한 허가 등을 받거나 신고하기 위하여 당해 법령에서 제출하도록 의무화하고 있는 신청서 및 구비서류	① 신고서 ② 배치도 ③ 평면도 ④ 대지사용승낙서

2. 주택행정

가. 공동주택관리

공동주택관리는 최소한 비용으로 효율적 관리하여 공동주택의 쾌적한 주거환경 조성으로 입주민의 질적 향상을 도모하고 부실관리를 방지하여 지속적으로 건물 관리를 하기 위한 것으로서 공동주택 소유자들로 구성되는 입주자대표회의가 공동주택 관리에 필요한 제규정의 제정 등 주요사항을 결정하고 입주자들의 권리 의무 등 세부적인 사항은 공동주택관리 규약으로 규정하고 있다.

나. 관리대상

☐ 의무적 관리대상

- 300세대 이상 공동주택
- 150세대 이상으로서 승강기가 설치된 공동주택
- 150세대 이상으로서 중앙집중식 난방방식(지역난방방식을 포함한다)의 공동주택

☐ 임의적 관리대상

- 의무적관리대상외 공동주택

☐ 관리현황

구 분		단지수	동 수	세대수	비고
사 업 승 인 대 상	의무적관리대상 아파트	36	298	22,538	
	임의적관리대상 연립주택	11	22	958	
	의무관리대상 연립주택	3	57	795	
	임의적대상 연립주택	3	34	370	
	소 계	53	451	24,661	
건 축 허 가 대 상	임의적관리대상 아파트	23	36	696	
	임의적관리대상 연립주택	4	4	289	
	임의적관리대상 다세대주택	495	506	7,317	
	소 계	522	546	8,302	
합 계		575	997	32,963	

다. 관리방법(안전점검)

☐ 시기별 안전점검

- 해빙기 대비 : 석축, 옹벽등
- 우 기 대비 : 석축, 옹벽등
- 동절기 대비 : 석축, 옹벽등

☐ 수시점검 : 필요시

3. 도시 및 주거환경개선

가. 도시 및 주거환경실태

우리 구는 19세기 중엽 이래 한국 근·현대사의 중심이자 현장이었으며 1883년 개항과 함께 서구 문물의 경유지이자 우리나라 최초의 계획도시가 세워진 곳이다. 그로부터 인천 중구는 인천에서 가장 변화한 도심역할을 하였으나 근래에 들어 지역의 확장 및 도시기능의 공간적 재편에 따라 도시 기능을 상실하여 정체 내지는 쇠락의 상태에 처해 있는 대표적인 원도심 지역이다.

상업기능 침체 및 시가지 노후화에 따른 도시기능의 쇠퇴로 인하여 도시의 공동화 현상에 따른 상주인구의 감소, 도시환경의 악화를 유발하며 근대역사 도시로서의 독특한 지역성을 발휘하지 못하고 있으며, 상업기능 및 주거기능의 동반 하락을 통한 지역경제의 침체 등 도시환경의 슬럼화를 경험하고 있다.

이러한 중구 원도심의 쇠퇴현상은 기성 신시가지와의 도시환경 격차 심화, 인천 경제자유구역 지정(2003년)으로 지역간 불균형 문제 대두 등으로 상당히 심각한 수준에 있으며, 상대적으로 침체된 기존 시가지의 기능회복과 지역간 불균형 해소를 위하여 지역특성에 맞는 주거환경 개선사업의 추진이 시급한 실정이다.

나. 추진방향과 목표

우리 구는 국제적인 항만과 공항이 위치한 국제 해양관광·문화·역사 도시이나 노후 불량주택의 밀집으로 도시 미관의 저해는 물론 기반시설의 노후 및 부족으로 인해 주민들이 생활에 불편을 겪고 있어 도시기능의 회복과 주거환경이 불량한 지역의 계획적 정비 및 도시환경의 개선을 통한 주거생활의 질적 향상을 위하여 도시환경정비사업을 역점 사업으로 추진하게 되었다.

이러한 주택재개발 및 도시환경정비사업은 2003년 7월 1일부터 시행된 “도시 및 주거환경정비법”에 의거 시행하는 사업으로써, 2006년 8월 1일 「2010 인천광역시 도시·주거환경정비 기본계획」의 확정·고시 이후 약 391천㎡에 대하여 본격적인 도시환경정비사업이 추진 중에 있으나, 최근 부동산 경기 침체 및 시공자의 참여기피 등 사업추진에 어려움을 겪고 있는 상황으로 이에 대한 대책이 필요한 상황이다.

이에 우리 구에서는 정비사업의 원활한 추진을 도모하고, 정비사업 지연에 따른 주민피해를 최소화하도록 노력하고 하는바, 우리구만의 지리적 환경적요소를 특화한 도시기능으로의 재편 및 쾌적하고 깨끗한 주거환경의 조성을 통하여 「역사문화 중심도시! 비상하는 관광중구!」 실현에 이바지 하고자 한다.

다. 추진실적 및 계획

□ 정비구역 현황 및 추진실적

번호	정비사업 유형	구역명	위 치	면적(m ²)	추진현황
1	주택 재개발	경동 읍목	경동 40번지 및 읍목동 10번지 일원	34,218	'09. 3.23 : 정비구역 지정 고시 '09. 6.23 : 조합설립인가
2		도 원	유동 14-5번지 일원	41,058	'08.10. 1 : 조합설립인가 '10.11.11 : 사업시행인가
3		송 월	송월동 11번지 일원	27,338	'09. 4.13 : 정비구역 지정 고시 '09. 8.20 : 조합설립인가
4		송월아파트	송월동1가 10-1번지 일원	33,683	'08. 8.11 : 추진위원회 승인 '11. 8.16 : 정비구역 지정 고시
5		신 흥 2	신흥동 20번지 일원	27,714	'09. 4.27 : 정비구역 지정 고시 '10. 4. 2 : 조합설립인가
6		신 흥 3	선화동 10-8번지 일원	40,421	'07. 2.15 : 추진위원회 승인 '09. 4.27 : 정비구역 지정 고시
7	주택 재건축	신 흥 삼익아파트	신흥동2가 54-5번지 일원	15,009	'07. 4.11 : 추진위원회 승인 '12.11.05 : 정비구역 지정 고시
8	도시 환경정비	경 동	경동 96번지 일원	41,970	'09.11.16 : 정비구역 지정 고시 '10. 5.24 : 조합설립인가
9		답 동	답동 18번지 일원	26,320	'08.12. 1 : 추진위원회 승인 '10. 3. 2 : 정비구역 지정 고시
10		신 흥 1	신흥동 38번지 일원	44,047	'11. 3.21 : 정비구역 지정 고시
11		신 흥 4	신흥동 18-16번지 일원	21,553	'08. 4.18 : 추진위원회 승인 '09.11.23 : 정비구역 지정 고시
12		인천여상 주 변	사동 24번지 일원	20,626	'08.10.27 : 정비구역 지정 고시 '09. 4.13 : 조합설립인가 '13.12.16 : 정비구역 변경 고시
13	주거 환경관리	인현동	인현동 1번지 일원	8,360.9	'13. 5.28 : 원도심저층주거지관리사업 시행통보 '13. 9. 3 : 주민협의체 구성 '13.11. 4 : 2020 인천광역시 도시·주거 환경정비기본계획 변경 고시
14		북성동	북성동 4번지 일원	8,187.2	'13. 5.28 : 원도심저층주거지관리사업 시행통보 '13. 9. 3 : 주민협의체 구성 '13.11. 4 : 2020 인천광역시 도시·주거 환경정비기본계획 변경 고시
계	계			390,505.1	

□ 그동안 추진 경위

- 2006. 4. 3 ~ 4.17 : 기본계획 주민 공람공고
- 2006. 8. 1 : 『2010 인천광역시 도시·주거환경정비 기본계획』 고시
- 2007. 5.21 : 동인천역 주변 도시재정비촉진지구 지정·고시
- 2008. 1월 ~ 2009. 5월 : 인천역·동인천역 주변 재정비촉진계획수립 용역
- 2008. 6.30 : 인천역 주변 도시재정비촉진지구 지정·고시
- 2009. 6. 8 : 기본계획 변경 고시(전동구역 등 총 5개 구역 추가)
- 2010. 2. 1 : 인천역 주변 재정비촉진지구 해제
- 2010. 4.26 : 동인천역 주변 재정비촉진계획 결정 고시
- 2011. 7월 ~ 8월 : 정비사업 구조개선 위한 주민설문조사(전동구역 등 총 5개 구역)
- 2011. 9. 1 : 정비사업 구조개선 위한 결과 제출(구→시)
- 2011.12.12 : 동인천역 주변 재정비촉진계획 변경 결정
- 2013. 1. 4 : 도원주택재개발정비사업 구역 추정분담금 정보제공
- 2013. 1.21 : 동인천역 주변 재정비촉진지구 변경 지정(인현동 해제)
- 2013. 2.27 : 원도심 활성화 사업추진계획 제출(구→시)
- 2013. 5.28 : 원도심 저층주거지 관리사업 시행 통보(시→구)
- 2013.11. 4 : 2020 인천광역시 도시·주거환경정비기본계획 변경 고시(인현동, 북성동 포함)
- 2013.11. 8 : 신흥2주택재개발정비구역 추정분담금 정보제공
- 2013.12.16 : 인천여상 주변 정비계획 수립 및 정비구역 지정 변경 고시

□ 향후 추진계획

- 2014년
 - 추정분담금 정보제공 용역 추진
 - 정비구역 내 행위제한 완화 검토

라. 기대효과

노후·불량 건축물이 밀집되어 주거환경이 불량한 지역에 대하여 건축물의 효율적인 개량 등 계획적인 정비를 통하여 주거환경의 질적 향상 및 도시환경을 개선함으로써 구도심권의 도시 기능 회복에 기여하고자 함.

제4절 항만공항해양과

1. 항만지원

가. 개 요

인천항을 세계적인 미항, 사람이 중심이 되는 친환경 항만으로 조성하기 위하여 지속적인 환경 개선 사업을 추진하고 관련기관과 유기적인 관계를 유지하는 한편 주민의 의견을 지속적으로 건의, 반영하여 항만을 지역사회 발전에 기여하는 중요 자원으로 적극 활용하고자 한다.

나. 인천항(내항) 현황

☐ 연 혁

- 1883년 1월 1일 : 개항(제물포항, 고종 20년)
- 1918년 : 인천항 제1도크 준공
- 1966년 ~ 1974년 : 인천항 선거 준공
- 1985년 : 제8부두 준공, 제1부두 증설
- 2000년 : 제1국제여객터미널 개장
- 2002년 : 제2국제여객터미널 개장

☐ 특 성

- 조수 간만의 차(9 ~ 10m)를 극복하기 위한 갑문 시설
- 갑문을 중심으로 내항(1 ~ 8부두)과 외항(남항, 연안항)으로 구분
- 수도권 및 중부권의 물류지원 중추항만
- 對중국 교역거점 및 남북교역의 전초기지

☐ 항만 수면적 380km², 항로 11마일

☐ 운항항로

- 연안 항로 : 12개 항로 (백령, 연평, 덕적, 이작, 제주 등)
- 국제여객 항로 : 10개 항로 (중국 10개 도시)
 - 제1국제여객터미널 : 단둥, 대련, 연태, 영구, 석도, 진황도
 - 제2국제여객터미널 : 위해, 청도, 천진, 연운항
- 정기화물 항로 : 37개 항로 (중국, 일본, 동남아, 중동, 아프리카 등)

□ 내항 현황 (48선석)

구 분	1부두	2부두	3부두	4부두
취급화물	철재, 산물, 잡화	철재, 산물, 잡화	철재, 산물, 잡화	컨테이너
접안능력 DWT(천톤) × 선석수	11선석 50×1, 35×2, 4.5×4, 3×1, 2×3	7선석 30×1, 20×2, 8×4	7선석 20×1, 10×2, 8×4	5선석 50×1, 40×1, 30×1, 20×1, 10×1
안벽길이(m)	1,964	1,278	1,250	1,160
하역능력(년간)	3,877천톤	5,298천톤	4,507천톤	4,989천톤 (240천TEU)
수 심(m)	(-)7.7~(-)11.3	(-)8.2~(-)10.7	(-)7.8~(-)10.9	(-)10.5~(-)11.0
상 옥	3동 11,682㎡	10동 53,293㎡	4동 19,964㎡	3동 111,912㎡
야 적 장	108,501㎡	70,173㎡	62,782㎡	240,606㎡
운영회사(TOC)	공영, 영진공사, 청명	2부두운영(주) (우련, 동방)	3부두운영(주) (한진, 동부, 세방)	한진, 대한통운

구 분	5부두	6부두	7부두	8부두
취급화물	자동차	자동차, 잡화	곡물	잡화, 산물
접안능력 DWT(천톤) × 선석수	4선석 50×4	6선석 50×1, 30×2, 20×1, 5×2	4선석 50×4	4선석 50×3, 20×1
안벽길이(m)	1,150	1,218	1,216	1,152
하역능력(년간)	8,934천톤	2,828천톤	6,650천톤	3,103천톤
수 심(m)	(-)12.0	(-)7.0~(-)12.0	(-)11.3	(-)11.0
상 옥	1동 4,506㎡	—	싸이로 130천톤	1동 12,150㎡
야 적 장	173,060㎡	106,577㎡	8,348㎡	108,350㎡
운영회사(TOC)	선광, 대한통운	동화실업	대한싸이로, TBT	8부두운영(주) (영진공사, 대한통운, 동부익스프레스, 대주중공업)

□ TOC 부두 현황

부두명 (최초선정일)	TOC명 (출자회사)	주요임대시설	임대 개시일	임대기간	비 고
합계	11개 TOC	선석36(5만~2천톤), 에프런 195,522㎡,야적장 771,101㎡, 창고 131,785㎡ 도로 85,787㎡, 언로다 5기		'07. 10. 1 ~ '13. 4. 30	
2부두 ('97.1.27)	인천항2부두운영(주) (우련, 동방)	선석7(3만×1, 2만×2, 8천×4선 석) 에프런 27,960㎡, 야적장(8) 68,306㎡ 창고(10) 53,293㎡, 도 로 9,110㎡	'97. 5. 1	'07. 10. 1 ~ '13. 4. 30	철재, 잡화
3부두 ('97.1.27)	인천항3부두운영(주) (한진, 동부, 세방)	선석7(2만×1, 1만×2, 8천×4 선석) 에프런27,005㎡, 야적장 (7) 85,416㎡ 창고(5) 58,110 ㎡, 도로 18,998㎡	'97. 5. 1	'07. 10. 1 ~ '13. 4. 30	철재, 잡화
4-1부두 ('93.12.30)	(주)한진	선석3(3만×1, 2만×1, 1만×1 선석) 에프런32,244㎡, 야적장 (1) 83,735㎡	'97. 5. 1	'07. 10. 1 ~ '13. 4. 30	컨테이너
4-2부두 ('93.12.30)	대한통운(주)	선석2(5만×1, 4만×1선석) 에프런27,457㎡, 야적장(1) 126,804㎡	'97. 5. 1	'07. 10. 1 ~ '13. 4. 30	컨테이너
5-1부두 ('99.5.1)	대한통운(주)	선석1(5만×1선석), 에프런 5,300㎡ 야적장(2) 26,375㎡, 창고(1) 4,506㎡ 도로 7,451㎡	'97. 5. 1	'07. 10. 1 ~ '13. 4. 30	잡화
5-2부두 ('97.1.27)	(주)선광	선석3(5만×3선석), 에프런 18,039㎡ 야적장(9) 146,683 ㎡, 도로 25,917㎡	'97. 5. 1	'07. 10. 1 ~ '13. 4. 30	자동차. 산물
6부두 ('97.1.27)	동화실업(주)	선석4(5만×1, 3만×2, 2만×1 선석) 에프런19,993㎡, 야적장 (7) 91,228㎡ 도로 18,865㎡	'97. 5. 1	'07. 10. 1 ~ '13. 4. 30	잡화
8-1부두 ('99.5.1)	동부익스프레스	선석1.46(5만×1.46선석), 에프 런8,501㎡ 야적장(3) 42,164㎡, 창고(1) 12,150㎡ 도로 1,658㎡, 언로다 2기	'97. 5. 1	'07. 10. 1 ~ '13. 4. 30	철재, 잡화
8-2부두 ('97.1.27)	인천항8부두운영(주) (영진, 대한통운)	선석4.54(5만×2.54, 4.5천×2 선석) 에프런20,040㎡,야적장 (5) 81,183㎡ 창고(1)3,726㎡, 도로 3,222㎡,언로다 3기	'97. 5. 1	'07. 10. 1 ~ '13. 4. 30	철재, 잡화
1-1부두 ('07.10.1)	(주)청명	선석2(2천×2선석), 에프런3,957㎡ 야적장(2) 10,745㎡, 도로 357㎡	'07. 10. 1	'07. 10. 1 ~ '13. 4. 30	철재
8-3부두 ('07.10.1)	대주중공업(주)	선석1(2만×1선석), 에프런5,026㎡ 야적장(1) 8,462㎡, 도로 209㎡	'07. 10. 1	'07. 10. 1 ~ '13. 4. 30	철재

다. 항만발전을 위한 지원체계 구축

항만관련 주민·기관·단체·업체 등과의 협력지원 체계를 구축을 통해 인천항 발전에 있어 우리 區의 역할을 확대시키며, 친환경 항만재개발을 위한 중추적인 역할을 수행하고자 한다.

□ 개 요

- 기 간 : 연중
- 대 상 : 항만관련 기관·단체·업체·주민 등
- 내 용 : 지역사회와 항만의 공동 발전방안 추진 및 항만관련 주민·기관·단체·업체와의 유대 강화 등

□ '13년 성과

- 선진항만 비교견학을 통한 발전방향 모색 : 1회
- 지역 현안사항 해결방안 모색을 위한 업무회의(IPA) : 1회
- 8부두 시민광장조성추진위 대책회의, 토론회 등 : 18회
- 내항재개발 관계기관 간담회 개최 : 3회
- 市, 해양수산부 대책회의 : 6회
- 인천내항 재개발 지원협의회 : 2회
- 해양수산부 용역 검토보고회 : 1회
- 월미도 갑문 매립지 우선 개방 협의 : 15회

□ '14년 계획

- 지역주민과 함께하는 친환경 항만 조성
 - 내항재개발 및 국제여객터미널 이전 대책협의, 관계기관 건의
 - 인천내항 항만재개발(1·8부두) 사업계획안 수립
 - 항만발전을 위한 지역주민의 역할 및 지원방안 마련
 - 내항 재개발 등 친환경 항만 조성을 위한 중추적인 역할 수행
- 항만분야에서의 중구의 위상 확립 및 역할 증대
 - 항만관련 기관, 업체 등 수시 방문 및 협의
 - 관련 협의체와 지속적인 간담회 참여 및 운영
 - 상호 협력 지원체계 구축 등

라. 도서민 여객선 운임지원

관내 무의지역에 거주하는 주민에게 여객선 운임을 지원함으로써, 도서민 여객선 운임 부담을 덜어주고 육지로의 이동권을 보장함은 물론 도서주민의 안정된 생활 영위 및 복리증진에 기여하고자 한다.

□ 도서민 여객선 운임지원 기준액

○ 용유 잠진도 ↔ 무의 큰무리(무의도해운)

(단위 : 원)

구 분	일반인 운임	도서민 운임		도 서 민 실부담금
		시비 보조	선사 보조	
대 인	3,000	1,500	1,500	0
경 로	2,100	1,100	1,000	0
소 아	2,100	1,100	1,000	0

□ 2013년 도서민 여객선 운임지원 실적

구 분	항 로	지원인원	지원액	비 고
무의도해운(주)	잠진 ↔ 무의	35,409명	53,771천원	

2. 공항지원

가. 개 요

세계적 허브공항인 인천국제공항과 기관, 업체, 단체 등과의 지속적인 협력과 지원 체계를 구축함으로써 중구의 역할증진 및 입지를 강화하고 주민욕구를 충족시켜 영종·용유지역 발전에 기여하고자 한다.

나. 인천국제공항 현황

□ 주요연혁

- 1992. 06 : 수도권 신공항 건설 기본계획 고시
- 1992. 11 : 부지조성공사 착공
- 2001. 03 : 인천국제공항 개항
- 2002. 11 : 부지조성공사 착공
- 2008. 06 : 2단계 개항
- 2009. 06 : 3단계 기본계획 고시

□ 공항시설현황

구 분	부지면적	활주로	여객터미널		탑승동	계류장	
			T1	T2		여객	화물
1단계	11,724천 m ²	2분	496천 m ²	129천 m ²	-	60개 (1,267천 m ²)	24개 (430천 m ²)
2단계	9,568천 m ²	1분	내부확장	129천 m ²	166천 m ²	48개 (1,170천 m ²)	12개 (307천 m ²)
3단계	1,105천 m ²	-	350천 m ²	27천 m ²	-	65개 (648천 m ²)	21개 (418천 m ²)
누 계	22,397천 m ²	3분	846천 m ²	285천 m ²	166천 m ²	173개 (3,085천 m ²)	57개 (1,155천 m ²)
최 중	47,428천 m ²	5분	1,224천 m ²	471천 m ²	166천 m ²	260개 (4,398천 m ²)	107개 (1,940천 m ²)

□ 처리능력(연간)

구 분	운 송 능 력 (연 간)		
	운 항	여 객	화 물
1단계	24만회	3,000만명	270만톤
2단계	13만회	1,400만명	180만톤
3단계	-	1,800만명	130만톤
누 계	41만회	6,200만명	580만톤
최 중	74만회	1억만명	1,000만톤

□ 취향현황

지 역	도 시	지 역	도 시
유 럽	24개	중 동	6개
러 시 아	14개	아 시 아	29개
중 국	39개	아프리카	1개
일 본	27개	오세아니아	6개
미 주	27개	-	-

84개 항공사, 전 세계 55개국, 173개 도시

다. 공항 주변지역 발전을 위한 지원 활성화

공항 주변지역의 발전을 위해 인천국제공항공사와 지속적인 협력체계를 구축하여 주민들의 요구사항을 적극적으로 수렴 및 지원해 나감으로써 주민 복리 증진에 기여하고자 한다.

□ 개 요

- 대상지역 : 영종도 및 용유도(무의도 포함)
- 협력대상
 - 기 관 : 국토해양부, 인천광역시, 인천국제공항공사 등
 - 업 체 : 공항 내 주요기업 및 공항물류업체 등
 - 단 체 : 인천복합운송협회 등
- 주요내용
 - 공항분야에서의 중구 위상 확립 및 역할 증대
 - 공항관련 기관 등과의 유기적 협력관계 유지
 - 공항과 지역 발전의 원-원(相生) 추진 등

□ '11 성과

- 인천국제공항 소음대책위원회 : 2회
- 세계평화의숲 조성 관련 실무자 회의 : 4회
- 세계평화의숲 추진협의회 : 4회
- 세계평화의숲 축제 : 2회
- 인천공항과 지역발전을 위한 시민토론회 : 1회

□ '12 성과

- 인천국제공항 소음대책위원회 : 3회
- 세계평화의숲 조성 관련 실무자 회의 : 7회
- 세계평화의숲 추진협의회 : 5회
- 세계평화의숲 축제 : 2회

□ '13 성과

- 공항관련 협의체와 지속적인 간담회 개최 및 참여 : 2회
- 공항관련 기관, 업체 등 수시 방문 및 협의 : 2회
- 상호 협력 지원체계 구축 : 1회
- 공항 주변지역 발전을 위한 중추적인 역할 수행 : 3회

□ '14 계획

- 인천국제공항 소음대책위원회 : -회
- 세계평화의숲 조성 관련 실무자 회의 : -회
- 세계평화의숲 추진협의회 : -회
- 공항관련 협의체와 지속적인 간담회 개최 및 참여 : -회
- 공항 주변지역 발전을 위한 중추적인 역할 수행 : -회

라. 인천국제공항고속도로 및 인천대교 통행료 지원

인천광역시의 『인천광역시 공항고속도로 및 인천대교 통행료 지원 조례』에 따라 영종·운서·용유지역 주민들에게 통행료 감면카드를 발급함으로써 해당 지역 주민들의 자유로운 생활이동권을 보장하고 주민복지 증진에 기여하고자 한다.

□ 개 요

- 지원기간 : 2013. 4. 1 ~ 2016. 12. 31. 市 조례 한시적(지속적으로 지원)
- 지원대상 : 영종·운서·용유지역에 주민등록을 두고 있는 주민의 소유차량
- 지원범위 : 북인천IC 이용시 - 감면대상 차량의 통행료 전액(1일 왕복 1회)
인천대교 이용시 - 북인천IC 통행료 상당금액 감면(1일 왕복 1회)
- 지원기관 : 인천광역시, 인천광역시중구, 경제자유구역청, 옹진군

3. 해양관광 진흥

가. 자연발생유원지 효율적 관리

천혜의 관광자원인 을왕자연발생유원지(이하 “유원지”)등에 대한 관리방법의 다변화를 통해 보다 체계적으로 관리·운영하고, 시설확충 및 안내시스템 개선 등을 통해 관광중구 건설에 기여하고자 한다.

□ 개 요

- 운영기간 : 2014. 1월 ~ 12월(연중)
- 운영방식 : 위탁관리 위주(직영 병행)
- 소요예산 : 156,466천원

□ 유원지 지정 현황(2005. 7. 18 지정)

(단위 : 개소)

구 분		위 치	면 적	급수대	샤워장	화장실	감시탑
계			0.985km ²	13	5	29	4
용 유	왕 산	을왕동 810-92 일원	0.210km ²	4	1	5	1
	을 왕	을왕동 717-12 일원	0.195km ²	3	1	7	1
	선녀바위	을왕동 678-131 일원	0.225km ²	0	0	3	-
무 의	실 미	무의동 768, 729 일원	0.160km ²	3	1	5	1
	하나개	무의동 산189 일원	0.195km ²	3	2	9	1

□ '11년 성과

- 종합상황실 운영 : 연인원 203명(42일간)
 - 내용 : 유원지 내 공공시설물 점검 및 현장민원 해결 등
- 공공시설 확충 및 정비
 - 해수욕장 양빈사업 1개소
 - 화장실 등 시설물 정비 공사 5개소
 - 인명구조함 설치 5개소
 - 수상안전부표 설치 5개소
- 관광객 수 : 992천명
- 위탁 운영 수익 : 13,529천원

□ '12년 성과

- 종합상황실 운영 : 연인원 195명(42일간)
 - 내용 : 유원지 내 공공시설물 점검 및 현장민원 해결 등
- 공공시설 확충 및 정비
 - 화장실 등 시설물 정비 공사 5개소
 - 이동식 시설물 임차 2개소
 - 썬치라이트 설치 4개소
 - 수상안전부표 설치 5개소
- 관광객 수 : 919천명
- 위탁 운영 수익 : 12,220천원

□ '13년 성과

- 종합상황실 운영 : 연인원 142명(43일간)
 - 내용 : 유원지 내 공공시설물 점검 및 현장민원 해결 등
- 해파리 차단시설(그물망) 설치
 - 기간 : 2013. 7. 25 ~ 8. 18(25일간)
 - 장소 : 을왕리·왕산 자연발생유원지 앞 해상
 - 차단망 설치 전·후의 해파리 쏘임 인명피해는 2012년도 13회 161명에서 2013년도에는 1건 9명으로 수치로 비교했을때 차단망 설치 효과가 매우 있었다고 판단됨.
- 관광객 수 : 953천명
- 위탁 운영 수익 : 12,393천원

□ '14년 계획

- 자료조사 및 유원지 운영계획 수립
- 공공시설 점검 및 확충
- 유관기관 및 주민번영회 등과의 업무협의
- 수탁관리자 공모 및 협약 체결
- 유원지 운영

4. 수산관리

가. 개 요

인천 중구 연안은 조석간만의 차가 심하고 완만한 해저 지형으로 천해간석지가 발달하였으나 인천국제공항 대규모 간척매립, 항만건설 및 각종 공익사업 등으로 인하여 많은 어장이 소멸 및 취소되었다.

영종·용유(무의)지역은 한강 및 육지에서 유입되는 하천수의 영향으로 영양염이 풍부하여 다양한 생물이 분포하고 있어 적극적인 어장 재개발과 새로운 해양수산업 추진으로 소득증대를 통한 어업인 삶의 질 향상을 도모하고 있다.

□ 수산인구

(2013.12.31현재)

구 분	가구수 (가구)	인구수 (명)	비 고
인 천	6,720	12,380	
중 구	2,133	3,567	
대 비(%)	31.7	28.8	

□ 해면어업

(2013.12.31현재)

구 분	계		패류		해조류		어류		마을어업		한정어업	
	건수	면적(ha)	건수	면적(ha)	건수	면적(ha)	건수	면적(ha)	건수	면적(ha)	건수	면적(ha)
인 천	459	5,707	112	1,025	28	339	46	243	104	1,298	169	2,802
중 구	88	1,627	16	264	3	68	-	-	3	70	66	1,225
대비(%)	19.1	28.5	14.2	25.7	10.7	20	-	-	2.8	5.3	39	43.7

나. 어선세력과 어항시설

해양수산부에서는 국제규제 및 어선 감척사업을 지속적으로 추진하여 어선세력이 감소 추세에 있으나, 연근해어선 지원사업 등을 통하여 어려운 어업여건에 처한 어선어업의 경쟁력 제고를 위하여 노력하고 있다. 중구 관내 어항은 지방어항 2개소 어촌정주어항 5개소가 있으며, 수산기반시설 및 자연재해 피해를 최소화하여 안전한 어업환경조성 확충에 적극적으로 대처하고 있다.

□ 선박보유현황

(2013.12.31현재)

구 분	합 계		동 력		무 동 력	
	척 수	톤 수	척 수	톤 수	척 수	톤 수
인 천	1,920	16,777.15	1,893	16,678.23	27	98.92
중 구	385	8,500.32	385	8,500.32	0	0
대비(%)	20.05	50.67	20.34	50.97	0	0

□ 어항현황

(2013.12.31현재)

구 분	어 항 별 (개소)				비 고
	계	국가어항	지방어항	어촌정주어항	
인 천	51	5	15	31	
중 구	7	-	2	5	
대비(%)	13.7	-	13.3	16.1	

□ 2013년도 주요추진사업 실적 및 2014년도 계획

(단위 : 천원)

2013년			2014년		
사업명	사업량	사업비	사업명	사업량	사업비
수산종묘매입 · 방류 사업	잡농어 등 979만미	1,488,572	수산종묘매입 · 방류 사업	잡농어 등 350만미	1,100,000
연근해어선 장비지원	4척	84,000	연근해어선 장비지원	4척	90,000
어업자율관리 공동체 지원	1개소	45,000	어업자율관리 공동체 지원	5개소	301,500
부유쓰레기 수거·처리사업	120톤	100,000	부유쓰레기 수거·처리사업	120톤	100,000
해양쓰레기 처리 사업	인천수협 사무위탁	300,000	해양쓰레기 처리 사업	인천수협 사무위탁	300,000
소형어선인양기 설치사업	2개소	100,000	소형어선인양기 설치사업	1개소	80,000
복합다기능 부잔교 설치사업	1개소	400,000	복합다기능 부잔교 설치사업	1개소	500,000
침적쓰레기 수거사업	80톤	200,000	양식어장 정화사업	432ha	100,000
			연안바다목장화 조성 사업	200ha	연 10억원 (5년간)

다. 어업질서 확립

중구 영종·용유일대 연안은 수도권과 근접한 지리적 장점으로 인해 관광객이 증대되고 수산물 수요가 늘어나 불법어업이 성행할 우려가 있어 매년 봄과 가을철에 불법어업 집중단속을 실시하여 2013년도 사범 4건, 행정 11건을 처분하였으며, 지속적인 지도단속으로 수산자원을 보호·관리하고 어업질서를 확립해 나갈 계획이다. 또한 연안어장의 환경개선과 수산자원보호 및 자원조성 등을 통한 위축된 인천 중구 수산업의 지속적인 발전을 병행하고 있다.

제5절 교통운영과

1. 교통행정

소득수준의 향상 및 자동차의 증가에 따른 교통정체 현상이 나날이 심화됨으로써 교통문제가 단순한 정체와 혼잡에 따른 시민불편초래의 단계를 넘어 이제는 사회경제적 비용손실에 따른 지역의 경쟁력 약화단계에까지 이르러 현재 도시 현안문제 중 최우선과제로 해결하지 않으면 안되는 당면과제로서, 이러한 교통문제를 완화·해소하여 주민의 쾌적한 삶과 신속한 교통서비스에 대한 욕구를 충족시키고 주민의 편의성을 향상시키기 위해 도시교통운영체제 개선 및 불법 주·정차 단속 등 교통소통 원활화에 중점추진하고 있다.

가. 현 황

☐ 교통여건

우리구는 과거 인천의 대표적 상권인 동인천 지역과 신포동 지역을 포함한 지역의 구 도심지로서 도로가 매우 협소하고 복잡하여 도로 확장이 매우 어려운 상황으로 차량 증가율에 비해 이를 적절히 수용할 수 있는 도로 및 주차장이 부족한 실정으로 교통난은 갈수록 더욱 심화되고 있는 실정이다.

또한 신흥동 지역 및 송월동, 도원동, 율목동 지역은 주거환경개선지구로서 다세대, 다가구주택이 밀집하여 차량 및 인구의 급증으로 이면도로 내 주차된 차량들로 인하여 교통문제가 야기되고 있다. 이러한 구의 특수한 상황에 따라 집중되는 교통량 및 주차공간 부족 등 열악한 교통환경을 개선하기 위해서는 대중교통수단인 버스와 전철의 연계체계구축, 주차공간의 확보 등 중장기적인 대책과 함께 차량 요일제, 대중교통이용 및 주정차 질서 확립 등이 요구되고 있다

☐ 자동차 보유현황

(단위 : 대)

구분		계	승용	승합	화물	특수
2013년도		57,797	37,086	3,013	15,790	1,908
분류	관용	502	240	120	130	12
	자가용	43,232	33,177	2,338	7,489	228
	영업용	14,063	3,669	555	8,171	1668
2012년도		48,891	29,525	2,732	14,742	1,892
2011년도		46,355	27,344	2,704	14,481	1,826

□ 관내 시내버스업체 현황

업체명	소재지	차량대수	비고
(주)삼환교통	신흥동3가 60-15	97대	☎885-5535
(주)인천여객	신흥동3가 60-4	47대	☎886-0895
(주)인천선진교통	항동7가 58-113	52대	☎887-2842
인천제물포교통(주)	항동 7가 58-113	51대	☎567-2842
신흥교통(주)	신흥동3가 60-25	70대	☎888-3516

□ 관내 마을버스업체 현황

업체명	소재지	차량대수	운행구간	차고지
예성교통	무의동 202	2대	큰무리 ~ 샘꾸미선착장	무의동 202

□ 관내 공영버스 운행 현황

노선 번호	기점	경유지	종점	운행 횟수 (회)	첫차 출발 시간	막차 출발 시간	운행 간격 (분)	운행 소요 시간 (분)	거리 (km)	대수 (대)
①	영 종 선착장	돌팍재, 영종출장소, 잔다리, 동강리, 논골, 예단포, 운서역, 공항 중·고교, 영종출장소	영 종 선 착 장	14	05:30	21:30	150	100	34	2
②	영 종 선착장	하늘도시, LH7단지, 교육연수 원, 운서역, 하늘문화센터, 인천 공항, 왕산해수욕장	운 서 역	9	05:20	20:00	110	190	120	2
②-1	인 천 국제공항	덕교동, 거잠포회센터 (22번과 연계)	잠 진 도	15	06:50	20:50	60	20	17	1
③	영 종 선착장	서당골, 마장포, 잔다리, 영종주민센터, 운서역	하 늘 문화센터	7	05:30	20:00	120 ~ 150	120	42	1
⑤	영 종 선착장	하늘도시, 전소, 남뒤삼거리, 교육연수원, 운서역	하 늘 문화센터	6	05:20	22:00	115 ~ 240	60	40	1
⑤-1	영 종 선착장	월미선착장, 중구청,	중 구 문화센터	3	07:25	15:25	240	115	16	1
⑥	무의도	잠진도, 삼목선착장	동 인 천 우리은행	3	08:20	14:40	180	130	104	1

나. 주차시설 확충

차량증가로 인해 가중되는 주차난 해소를 위해 노상, 노외, 건축물 부설 주차장을 확충하고 심각한 문제로 대두되고 있는 주택가 야간 주차 문제를 해결하기 위해 공영주차장 조성 및 지속적인 불법 주정차단속을 실시하고 있다

□ 주차장 현황

시설명	개소	주차면	비고
계	3,755	67,868	
노상주차장	62	2,165	
노외주차장	51	2,310	
건축물부설주차장	3,642	63,393	

□ 임시주차장 현황

위 치	면적(㎡)	주차면수	주차형태	비고
계	10,884	330		
을왕리 해수욕장 입구 (을왕동 712외 3필지)	3,090	154	지평식	
왕산해수욕장 입구 (을왕동 산87-6, 산87-7, 산87-8)	3,967	105	지평식	
을왕동 선녀바위 입구 (을왕동 678-129)	2,855	32	지평식	
무의도 하나개해수욕장 입구 (무의동 84, 95)	972	39	지평식	

다. 교통유발부담금

도시교통정비 촉진법 제36조에 의거 시설물 각층 바닥 면적의 합계가 1,000㎡ 이상인 시설물 및 건축물에 부과 되어 교통수요를 감축하기 위하여 교통원인자로 하여금 전적으로 부담케 하는 원인자 부담금 성격이며 부과 기준일은 매년 7. 31 (부과기준일 현재 소유자에게 부과)이며 부과기간은 전년도 8. 1부터 당해연도 7. 31까지이고 납기는 매년 10.16부터 10.31까지이다. 비부과 대상으로는 주거용 건물, 주차장 및 차고, 새마을 사업을 위한 마을 공동 시설물, 정당법에 의하여 설립된 정당의 소유에 속하는 시설물 등이며 미사용 시설물의 경우 도시교통정비 촉진법 시행령 제24조에 의거 건물 소유자가 증빙서류를 첨부, 신청하여 관련 공무원의 서류 확인과 현장 확인 후 감면조치가 된다. 마지막으로 부담금산정방법은 시설물 각층바닥면적의 합계×단위부담금(1㎡당450원, 단 3,000㎡이상 건물은 1㎡당 700원)×교통유발 계수이며 2013년도 교통유발부담금을 아래와 같이 부과하여 교통개선사업의 재원으로 활용하고 있다.

□ 2013년도 교통유발 부담금

(단위 : 천원)

부과액		징수액		미수액	징수율 (%)
건수	금액	건수	금액		
909	3,780,314	728	3,553,824	226,490	94

라. 자동차 의무보험 미가입 과태료

□ 자동차손해배상제도

자동차손해배상보장법은 자동차사고 피해자 보호를 위하여 자동차 운행자에게 엄격한 손해배상책임을 부과하고 있음. 그러나 피해자구제를 위한 가해자에 대한 배상책임을 강화는 배상의무자가 충분한 경제력이 없는 경우 실효성 확보가 불가능하므로 모든 자동차보유자에 대하여 일정금액의 자동차 보험에 가입토록 의무화하였음. 의무보험에 가입하지 아니할 경우에는 과태료를 부과하며, 뺑소니·무보험자동차에 의한 사고 등과 같이 피해보상이 불가능한 경우 정부가 책임보험금 상당의 보상을 실시함

□ 자동차 의무보험 미가입 과태료 부과기준

의무보험 미가입기간	이륜자동차		비사업용자동차		사업용자동차		
	대인 I (책임)보험	대물보험	대인 I (책임)보험	대물보험	대인 I (책임)보험	대인 II (책임)보험	대물보험
10일 이내	6,000원	3,000원	10,000원	5,000원	30,000원	30,000원	5,000원
10일 초과시 매1일 마다	1,200원	600원	4,000원	2,000원	8,000원	8,000원	2,000원
최 고	200,000원	100,000원	600,000원	300,000원	1,000,000원	1,000,000원	300,000원
최고금액 합계	300,000원		900,000원		2,300,000원		

[※대물보험 : 2005년 2월 22일부터 시행]

□ 2013년도 의무보험 미가입 과태료 부과·징수현황

(단위 : 건, 천원)

구분	부과		징수		체납액		비 고
	건수	금액	건수	금액	건수	금액	
계	5,550	515,525	2,513	92,942	3,037	422,583	

마. 2013년도 추진 실적

□ 용동 공영주차장 조성 : 보상협의 추진

- 위 치 : 용동 177-1번지 일원
- 규 모 : 1,127.4m², 30면
- 사업비 : 2,930백만원
- 보상 진행률 : 55%

□ 관내 주정차 금지구역 정비

- 사업기간 : 2013년 2월 ~ 12월
- 소요예산 : 60,000천원
- 사업대상 : 관내 주정차 금지구역(34개소) 정비
- 사업내용 : 주정차금지선 도색, 안내표지판 설치 등
- 추진실적
 - 주정차금지선 도색 : 황색선 1,831m², 흰색선 38.25m², 문자 72m², 도색제거9m²
 - 주정차금지 및 견인 표지판 설치 및 보수 : 설치 19개, 보수 5개
 - 시선유도봉 설치 : 200개

구 간	주정차금지선 도색(m ²)
21개소	1,831
운서역 앞	342
참외전로(엔조이주차장입구), 인항로(전광C펠리스~현대아이파크상가앞), 신포로15번길(국민은행뒷길~아트플랫폼), 월미로(동일아파트), 공항로(인천골프클럽입구), 인증로(삼성아파트출입구), 월미로(문화의거리역~월미문화의거리~월미공원앞~월미 은하역), 우현로(내리교회)	495
답동소공원 주변, 매소홀로(신용보증기금~낙섬교), 인증로(수인사거리~신광사거리), 남부교육청 담장 주변, 축항대로118번길(남향진수공원~석탄부두)	367
축항대로(연안사거리~제2경인입구) 축항대로290번길(만남의광장주유소~브리지스톤타이어) 신포로15번길(한국문화관~(주)영화기업사)	627

☐ 교통안전 시설물 설치 및 정비

- 사업기간 : 연중
- 소요예산 : 107,000천원(시비 15,000천원, 구비 92,000천원)
- 사업내용 : 시선유도봉, 무단횡단방지대, 충격흡수시설, 과속방지턱, 반사경 등
교통안전시설물 설치 및 정비
- 추진실적
 - 교통안전시설물 세척(시선유도봉 651개, 무단횡단방지대 382경간 등)
 - 교통안전시설물 설치 및 정비(과속방지턱 24개소, 반사경 18개 등)
 - 시선유도봉 교체 및 정비(352개)
 - 무단횡단방지대 보수(32경간)
 - 충격흡수시설 설치 및 보수(4개소)
 - 미끄럼방지포장(183m²)

☐ 일방통행로 및 차 없는 거리 정비

- 사업기간 : 연중
- 소요예산 : 40,000천원(구비)
- 사업내용 : 일방통행로 및 차 없는 거리 교통시설물 정비
- 추진실적
 - 일방통행로 노면표시 정비(931m²)
 - 일방통행로 교통안전표지판 정비(6개)
 - 차 없는 거리 이동식블라드 정비(10개)

☐ 어린이보호구역 개선사업

- 사업기간 : '13.01월 ~ '13.07월
- 소요예산 : 165,000천원(국·시비 각 50%)
- 사업내용 : 어린이보호구역 시설개선 및 CCTV 설치
- 추진실적
 - 어린이보호구역 교통안전시설물 설치·보수 등 시설개선(9개소)
 - 대 상 : 운서초등학교 외 8개소
 - 어린이보호구역 CCTV 설치(2개소)
 - 대 상 : 섭리어린이집 외 1개소

☐ 대중교통시설물 정비

- 버스승강장 신규(교체) 설치
 - 기 간 : 2013. 03월 ~ 9월
 - 대 상 : 승강장 21개소
 - 사업비 : 297,579천원

- 버스승강장 보수공사
 - 기 간 : 2013. 3월 ~ 9월
 - 대 상 : 승강장 72개소
 - 사업비 : 20,611천원

바. 2014년도 추진계획

☐ 월미도 공영주차장 조성

- 사업기간 : 2014. 1월 ~ 5월
- 위 치 : 북성동1가 97-16번지
- 규 모 : 2,370m²
- 사 업 비 : 2,281백만원

☐ 신포시장 공영주차장 건축

- 사업기간 : 2014. 1월 ~ 5월
- 위 치 : 신포동 17-2번지
- 규 모 : 585.5m², 건축물식 주차장 조성(3층 4단, 48면)
- 사 업 비 : 1,500백만원

☐ 용동 공영주차장 조성

- 사업기간 : 2014. 1월 ~ 5월
- 위 치 : 용동 177-1번지 일원
- 규 모 : 1,127.4m², 30면
- 사 업 비 : 278백만원

☐ 교통안전시설물 설치 및 정비

- 사업기간 : 연 중
- 소요예산 : 65,000천원(시비 15,000천원, 구비 50,000천원)
- 사업내용 : 관내 교통안전시설물 설치 및 정비
- 추진계획
 - 2014. 1월 ~ 2월 : 정비물량 파악·조사
 - 2014. 3월 ~ 12월 : 수시정비

☐ 일방통행로 및 차 없는 거리 시설 정비

- 사업기간 : 연 중
- 소요예산 : 40,000천원(구비)
- 사업내용 : 해당구간 교통시설물(노면표시, 표지판 등) 정비

- 추진계획
 - 2014. 1월 ~ 2월 : 정비물량 파악·조사
 - 2014. 3월 ~ 12월 : 수시정비

□ 어린이보호구역 개선사업

- 사업기간 : '14.01월 ~ '14.12월
- 소요예산 : 80,000천원(국비 20,000천원, 시비 60,000천원)
- 사업내용 : 어린이보호구역 내 시설개선 및 CCTV 설치
- 사업대상 : 시설개선(신광초교 외 4개소), CCTV 설치(지영유치원 외 1개소)
- 추진계획
 - 2014. 2월 ~ 3월 : 실시설계용역 및 관련기관 협의
 - 2014. 4월 ~ 7월 : 공사시행

□ 교통사고 잦은 곳 개선사업

- 사업기간 : '14.02월 ~ '14.12월
- 소요예산 : 116,000천원(국·시비 각 50%)
- 사업내용 : 도로의 기하구조 개선, 교통안전시설 설치 및 정비 등
- 사업대상 : 울목동 주민센터 일원 사거리 외 2개소
- 추진계획
 - 2014. 2월 ~ 3월 : 실시설계용역 및 관련기관 협의
 - 2014. 4월 ~ 7월 : 공사시행

□ 불법 주·정차 단속용 CCTV 설치

- 시기 : 2014년 상반기
- 수량 : 설치 3대, 이설 1대
- 위치
 - 신규 설치지역 : 3개소 (연안동 정기무역 인천해수 앞, 운서동 은골사거리, 운서역 앞 사거리)
 - 이전 설치지역 : 1개소 (연안동 국민은행 사거리)
- 사업비 : 100,886천원 (시설비:99,986천원, 부대비:900천원)

□ 개선 주정차 노면표시 확대 추진 및 주정차금지구역 교통시설물 수시 정비

- 시기 : 2014. 2월~10월
- 위치 : 관내 전지역 (사업지 중점)
- 사업비 : 161,152천원 (시설비:160,000천원, 부대비:1,152천원)

□ 대중교통시설물 정비

○ 버스승강장 신규(교체) 설치

- 기 간 : 2014. 3월 ~ 9월
- 대 상 : 승강장 8개소
- 사업비 : 137,000천원

○ 버스승강장 보수공사

- 기 간 : 2014. 3월 ~ 9월
- 대 상 : 승강장 100개소
- 사업비 : 30,000천원

2. 교통지도

도심지의 원활한 교통소통을 위하여 지속적인 단속활동을 전개하여 보행자 전용도 및 인도상 불법 주·정차로 인한 보행자의 통행불편을 해소하고 도로상의 주차질서를 확립하여 올바른 교통문화의 정착에 기여할 뿐만 아니라 날로 증가하는 차량의 주차공간 확보와 주차시설을 효율적으로 관리하고 이면도로 주차구획 설치 및 일방통행제 사업을 시행하고, 주차장부지 확보 및 공영주차장 확보하여 주민들의 교통불편을 최소화하여 쾌적한 주거환경 및 교통환경 제공에 최선을 다하고 있다.

가. 현 황

□ 지역 교통여건

우리구는 구 도심권으로 도로 협소 및 주거환경개선지구의 밀집으로 교통 환경이 매우 열악한 상황뿐만 아니라 인천항이 속해있어서 대형화물차들의 소음 및 난폭운전으로 교통소통이 원활하지 못한 실정인바 교통소통을 원활하게 하기 위하여 지속적으로 단속과 계도 활동을 하고 있으며 또한 인천국제공항의 개통으로 인하여 한국을 방문하는 관광객에게 쾌적한 교통 환경을 이용할 수 있도록 노력하고 있다.

□ 주요단속 인력 및 장비현황

(단위 : 명, 대)

인 력					CCTV			단속 차량
계	정규직	시간제 임기제	공무직	교 통 서포터즈	계	고정식	이동식	
22	1	8	1	12	22	20	2	4

□ 공영주차장 현황

(2013. 12. 31현재)

계		노상		노외		비 고
개소	구획	개소	구획	개소	구획	
148	4,847	95	2,157	53	2,690	

나. 효율적인 불법 주·정차 단속체제 운영

□ 목 적

- 구민이 이해하는 합리적이고 효율적인 단속시책을 마련하여 추진함으로써 통행의 기본권 확보를 통한 쾌적한 교통환경 조성
- 통행위주의 단속강화로 구민의 자발적인 참여유도를 통한 올바른 주차문화 확립에 기여하고자 함

□ 추진방향

- 지역별 특성을 고려한 탄력적 단속체제 운영 강화 : 교통혼잡지역, 월미관광특구, 민원다발(중점관리), 상습위반지역 등
- 주·정차 질서의 자발적인 실천유도를 위한 대대적인 계도활동 전개
 - 실버교통모니터, 자생단체를 활용한 불법 주·정차 계도안내 및 주차장 이용 적극 홍보
- 차량탐재형 CCTV 및 고정형 CCTV를 통한 효율적 단속

□ 단속근무방식

- 단속시간 : 평일의 경우 08:00 ~ 21:00, 주말(토·일요일)의 경우 : 9:00 ~ 17:00
- 무인단속(CCTV)시스템 운영
 - 수 량 : 고정형 20대, 차량 탐재형 2대
 - 설치장소 : 참외전로(배다리), 우현로(대한서림), 우현로(신포시장), 연안부두 어시장길(국민은행), 신도시남로(운서동 농협), 흰바위로(운서동 주공아파트), 제물량로(신포동 공영주차장), 제물량로(신포동주민센터), 월미로234번길(월미도 2부두사거리), 연안부두로(연안여객터미널), 서해대로(항운아파트), 인항로(인하대병원), 축항대로(연안아파트), 축항대로(인스파월드), 축항대로291번길(신선초등학교), 인항로(현대

아이파크), 서해대로(신흥사거리), 신포로27번길(중구청), 축항대로
(만남의광장 주유소), 인항로(현대아이파크, 보조)

□ 주요추진내용

- 불법 주·정차 단속인력 확대 운영 : 총 20명 채용 (시간제임기제공무원 및 교통서포터즈)
- 교통분야 노인일자리 창출 사업 : 총 20명 채용 (실버교통모니터)
- 차량탐재형 CCTV 및 고정형 CCTV 카메라 운영 : 차량탐재형 2대, 고정형 20대

다. 주차위반과태료 징수

□ 과태료부과 전산입력 인원 및 장비

과태료부과인력	전산서버	컴퓨터	전산보조인력
1	1	3	2

□ 주차위반과태료 부과징수 현황

○ 현년도

(단위 : 천원, 2013.12.31현재)

구분	부과		징수		채납액		비고
	건수	금액	건수	금액	건수	금액	
계	32,335	1,275,532	23,210	850,395	9,125	425,137	

○ 과년도

(2013.12.31현재)

구분	부과		징수		채납액		비고
	건수	금액	건수	금액	건수	금액	
계	111,405	5,281,650	10,542	535,704	94,338	4,478,600	

○ 주정차 과태료 업무추진 방향

- 정확하고 신속한 업무처리
- 고지서 부과기간 단축
- 채납고지서 수시발송 징수 독려
- 친절하고 정확한 민원응대로 과징업무에 대한 민원최소화
- 채납차량의 신속한 채권확보(소유권이전차량등의 신속한 대체압류)
- 상습 고액과태료 채납자 징수강화

라. 2013년도 추진실적

☐ 불법 주·정차 단속인력 확대 운영

- 직 명 : 시간제임기제 및 교통서포터즈
- 운영기간 : 2013. 1월 ~ 12월
- 운영인원 : 시간제임기제 6명, 교통서포터즈 10명
- 추진실적 : 불법 주·정차 단속 27,527건 , 견인 5,032건

☐ 교통분야 노인 일자리 창출

- 추진사업 : 실버교통모니터
- 근무기간 : 2013. 3월 ~ 12월(10월간)
- 소요예산 : 59,776천원
- 활동사항 : 불법 주·정차 차량 아동주차 계도, 노후교통시설물 및 교통불편 사항 조사, 주차장 안내, 무단 방치차량 및 불법 자동차 조사 등
- 추진실적 : 주정차 계도 35,284건

마. 2014년도 추진계획

☐ 불법 주·정차 단속

- 운영기간 : 2014. 1월 ~ 12월
- 운영인원 : 총 22명(정규직 1, 시간제임기제 8명, 공무원 1명, 교통서포터즈 12명)
- 추진내용 : 주정차금지구역내 불법 주·정차 단속업무 수행 및 올바른 주·정차 질서 확립을 통한 교통안전 및 원활한 교통소통 도모

☐ 교통분야 노인 일자리 창출

- 추진사업 : 실버교통모니터
- 소요인원 : 20명(주·정차 계도요원)
- 사업비 : 52,467천원
- 근무기간 : 2013. 3월 ~ 12월 (10월간)
- 활동사항 : 불법 주·정차 차량 아동주차 계도, 노후교통시설물 및 교통불편 사항 조사 등

☐ 고정형 무인단속 CCTV 운영

- 사업기간 : 2014. 1월 ~ 12월
- 가동대수 : 총 20대
- 가동시간 : 오전 09시부터 ~ 오후 18:00
- 운영내용 : 불법 주정차 상습지역 내 자동 촬영 및 단속

3. 교통시설관리

가. 공영(노외)주차장 현황 *區관리

연번	동 명	위 치	면적(m ²)	면수	운영
계		39개소	33,205	1,330	
1	신포동	송학동3가 3-1(홍예문 인근)	1,067.8	32	무료
2		답동 60-2 (민방위 교육장 앞)	214.9	6	무료
3		관동2가 3-1(구 중앙동사무소)	562.0	35	유료
4		신포동 17-2, 14-3	981.2	37	유료
5	연안동	항동7가 58-1(해양광장)	5,121.0	222	유료
6		항동7가 60(염부두)	3,433.0	80	유료
7	신흥동	선화동 28-2(신흥시장 초입)	130.2	2	무료
8		선화동 29-1일원(신흥시장입구)	368.2	12	무료
9		신흥동2가 16-2 일원(보건소 앞)	360.3	10	무료
10		신흥동2가 22-35(보건환경연구원뒤)	352.8	22	무료
11		신흥동2가 1-32일원(신흥시장 내)	975.7	39	유료
12		신흥동1가 5-1(해광사 위)	383.5	8	무료
13		신흥동2가 1-32 일원(신흥시장)	975.7	39	무료
14		선화동 8-1(구 양조장)	521.2	19	무료
15	도원동	도원동 15-3(보각선원 아래)	361.3	13	무료
16		도원동 35-10(뉴월드아파트인근)	315.4	10	무료
17	율목동	유동 36-4(정보산업고 뒤)	143.6	6	무료
18		유동 37-4(정보산업고 뒤)	96.2	4	무료
19		율목동 120(율목공원 인근)	86.1	3	무료
20		율목동 215(율목공원 인근)	49.4	2	무료
21		율목동 143(율목공원 인근)	125.6	4	무료
22		율목동 231-29(기독병원 뒤)	294.9	12	무료
23		율목동 231-22(기독병원 뒤)	194.0	6	무료
24		율목동 231-41(기독병원 뒤)	275.0	7	무료
25		율목동 171(율목공원 아래)	47.3	2	무료
26	동인천동	경동 157(경동식당 앞)	181.5	7	무료
27		경동 155(경동식당 앞)	475.0	17	무료
28		내동 63(성공회 아래)	646.5	15	무료
29		내동 108(신포문화의 거리)	1,282.6	62	유료
30		내동 203-17번지 일원(돈비어천가 뒤)	808.1	20	유료
31		전동 25-113번지 일원	661.2	9	무료
32		경동 225-1일원(경동 웨딩거리)	2,105.9	56	유료
33		전동 31-10번지 일원(전동소방파출소)	1,705.1	70	유료
34	북성동	북성동2가 12-36(차이나타운)	2,289.7	193	유료
35		북성동1가 98-115(새마을금고 인근)	325.3	16	무료
36		항동2가 1-1(한중문화관)	2,580.8	113	유료
37		북성동1가 산2-10 일원(월미도 노외 주차장)	2,300.0	105	유료
38	송월동	송월동3가 11-29(섭리어린이집 인근)	59.2	5	무료
39		송월동3가 11-45(섭리어린이집 인근)	347.3	10	무료

제 4 편

구 산하기관

제1장 사업소

- 제 1절 보건소
- 제 2절 문화회관
- 제 3절 영종출장소
- 제 4절 총무과
- 제 5절 영유출장소

제2장 동 주민센터

- 제 1절 신포동
- 제 2절 연안동
- 제 3절 신흥동
- 제 4절 도원동
- 제 5절 염곡동
- 제 6절 동인천동
- 제 7절 북성동
- 제 8절 송악동
- 제 9절 영종동
- 제 10절 은서동
- 제 11절 영유동

제1장 사업소

제1절 보건소

1. 연혁

1962년 8월 1일 도립보건소로 설립되어 최일선에서 보건위생업무를 관장하다가 같은 해 9월 24일 인천시보건소로 개칭되어 운영되었고 1968년 1월 1일 시세확장과 인구의 급증으로 구청제도가 실시되면서 인천시 중구보건소로 개칭되었다. 1976년 1월 4일 정부방침에 따라 보건소에서 관장하고 있던 위생업무가 구청으로 이관 되었으며 이후 보건소는 국민의 건강을 보살피는 보건의료서비스의 기능을 강화하고 있다.

1981년 7월 1일 인천직할시 중구보건소로 개칭되어 운영되다가 1989년 1월 1일 행정구역 개편으로 영종, 용유지역이 인천시로 편입되면서 도서지역을 포함하여 보건의료업무 추진하게 되었다. 1995년 9월 1일 인천광역시중구보건소로 개칭되었으며 1997년 7월 1일 신흥동 노인복지회관으로 이전 후 2006년 10월 30일 중구 참외전로 72번길 21((구)인천여고)로 보건소를 신축 이전하여 주민의 공공의료기관에 대한 요구를 충족시키고 중구 건강지킴이로서 주민의 보건을 책임지게 되었다.

생활수준 향상에 따라 건강에 대한 관심이 증대되고 이에 보건의료 수요가 급격히 증대되고 있는 가운데 국민건강증진법('95.01.05.), 지역보건법('95.12.29.)이 제정되어 과거의 감염병 예방 및 사후치료 위주의 보건시책에서 주민 건강증진을 위한 적극적인 보건사업으로 전환하여 업무를 수행하고 있다.

가. 설치근거

- 1962년 8월 1일 도립보건소 신설
- 1962년 9월24일 인천시보건소 개칭
- 1968년 1월 1일 중구보건소 개칭
- 1981년 7월 1일 인천직할시 중구보건소 개칭
- 1995년 9월 1일 인천광역시 중구보건소 개칭
- 1997년 7월 1일 신흥동 노인복지회관으로 이전
- 2005년10월26일 과 직제 및 1팀 신설 (보건행정과, 보건의료팀)
- 2006년10월30일 보건소 청사 신축이전(중구 참외전로 72번길 21)
- 2007년 7월27일 1팀 신설(도서의료지원팀)
- 2011년 1월11일 팀 명칭 변경(방문보건팀, 감염병관리팀, 만성병관리팀)
- 2011년 9월20일 조직개편(보건사업과, 건강증진과)

나. 설치규모

- 위 치 : 참외전로 72번길 21(구 인천여고)
- 대지면적 : 5,361.66㎡
- 건축규모 : 6,758.11㎡ (지하2층, 지상 5층)
- 주요시설
 - 1층 : 민원실, 진료실, 물리치료실, 한방진료실, 보충영양상담실, 예방접종실, 차량지원실
 - 2층 : 구강보건실, 검사실, 방사선실, 호흡기보건실, 방문보건실, 금연상담실, 영양·운동상담실
 - 3층 : 보건사업과, 건강증진과, 소장실, 정보통신실, 교육실, 대강당
 - 지하1층 : 주차장, 중앙감시실, 방역창고, 용역사무실
 - 지하2층 : 주창장, 기계실, 전기실, 발전실 등
- 보건소 사용 : 지하1 ~ 2층, 지상1층 ~ 3층

《 보건소기구 》

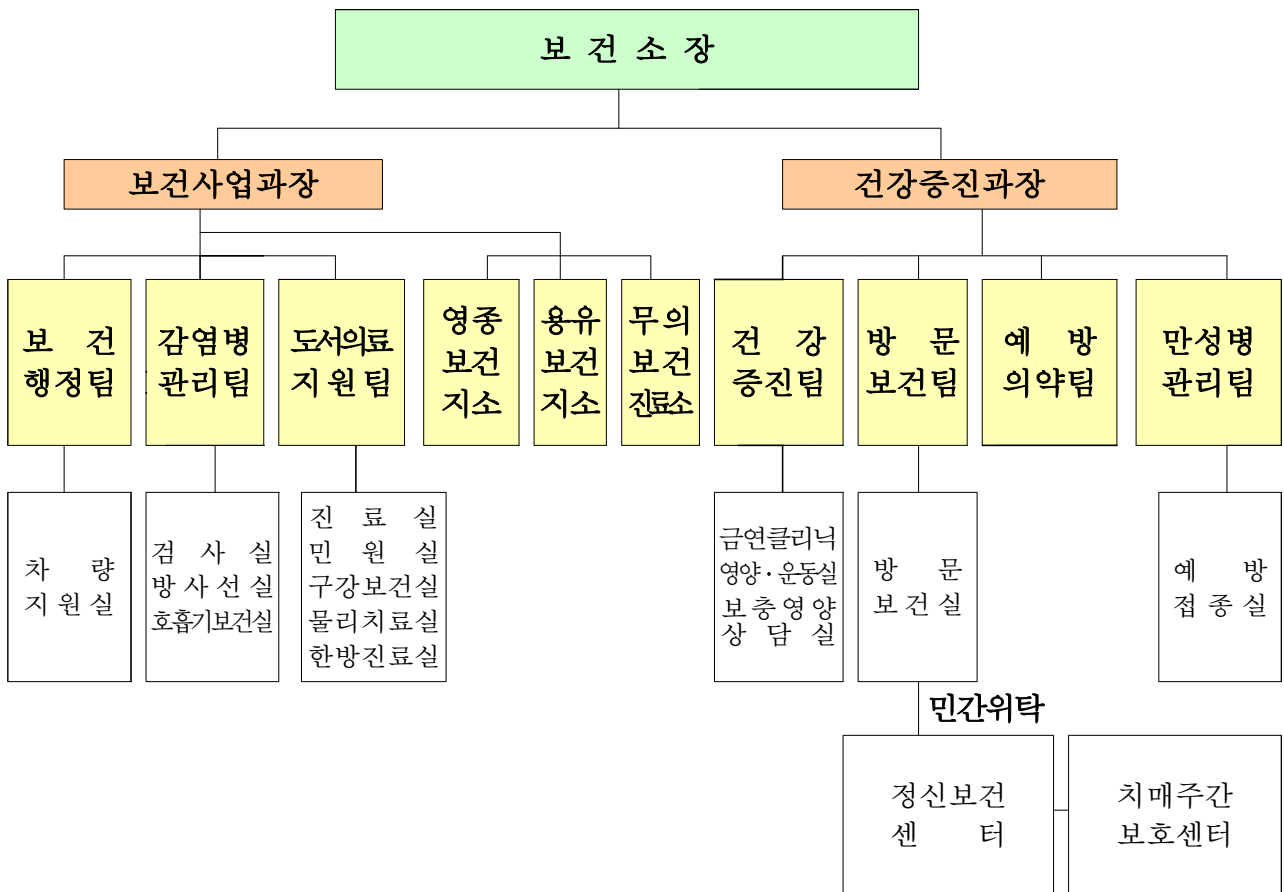

2. 일반현황

가. 정 원

(단위 : 명)

구 분	계	일 반 직					
		4급	5급	6급	7급	8급	9급
보 건 소	38	1	5	9	8	12	3
보건사업과	22	1	4	5	4	5	3
건강증진과	16	-	1	4	4	7	-

나. 의 · 약업소

☐ 의료기관 현황

(단위 : 개소)

구분 계	병 · 의원			치과의원	한의원
	종합병원	요양병원	의 원		
95	3	3	43	32	14

☐ 약업소 현황

(단위 : 개소)

구분 계	약국	약 방	한약방	의약품 도매상	안전상비의약품 판매업소	특수지역의 의약품취급자
92	55	1	4	2	28	2

☐ 기타 업소 현황

(단위 : 개소)

구분 계	치 과 기공소	안경업소	의료기기 판매업소	소독업소	산 후 조리원	의료기관 세탁물처리업
84	4	23	41	14	1	1

☐ 방역장비

(단위 : 대)

구분 계	휴 대 용				차 량 용			모기유인살충기	비 고
	연막 전용	분무 전용	연무 전용	ulv (초미립자)	연막 전용	분무 전용	ulv (초미립자)	토네이도	
146	28	36	11	1	3	1	1	65	

3. 구정주요업무 추진실적 및 계획

가. 보건행정

의학의 발달로 평균수명이 연장됨에 따라 성인병, 노인성 질환이 증가하고 저출산 문제의 부각으로 모자보건 서비스에 대한 질적 향상이 요구되는 등 사회 환경 다변화로 주민의 욕구 또한 다양해지고 있다. 이에 구민보건향상을 목적으로 체계적이고 효과적인 사업 수행을 위해 중구의 지역여건을 면밀히 분석하여 4개년 단위로 지역보건의료계획을 수립하고 이 계획을 기본으로 매년 연차별 시행계획을 수립하여 문제점 및 개선책을 보완하여 지역의 보건의료수준을 한 단계 향상시키기 위한 기반을 마련하고자 한다.

□ 제5기 지역보건의료계획 수립 추진

(수립근거 : 지역보건법 제3조, 동법시행령 제5조 및 동법시행규칙 제3조)

○ 지역보건의료계획 역사

- 4년마다 지역보건의료계획 수립

- 1997년 ~ 1998년 : 제1기 지역보건의료계획
- 1999년 ~ 2002년 : 제2기 지역보건의료계획
- 2003년 ~ 2006년 : 제3기 지역보건의료계획
- 2007년 ~ 2010년 : 제4기 지역보건의료계획
- 2011년 ~ 2014년 : 제5기 지역보건의료계획

○ 제5기 지역보건의료계획 내용

소득증가, 영양상태 개선, 의학기술의 발달 등으로 노인인구는 지속적으로 증가하고 있으나 여성의 사회진출 확대, 양육비·교육비 부담 증폭으로 인한 출산율 감소로 고령화 인구구조로 빠르게 변화하고 있다. 이에 출산장려 및 임신부 관리사업을 중점과제로 선정하여 출산 장려지원, 난임부부 지원 및 임신부 등록관리를 통한 출산 친화적 분위기를 조성하여 지역의 출산율 향상에 기여하고자 한다. 중점과제 외에 16개 개별사업 계획을 수립 시행함으로써 주민들이 평생 건강한 삶을 영위하여 건강한 중구를 만들 수 있도록 비전을 제시하였다. 제5기 지역보건의료계획은 2010년 5월 계획 수립을 시작으로 지역주민의 욕구조사를 실시하고 협의체구성 및 실무팀 회의를 거쳐 중점과제 및 개별과제를 선정 후 공청회, 보건의료심의 위원회 등을 통하여 지역주민 및 전문가의 의견을 수렴하고 10월 의회의 의결을 끝으로 중구 구민의 질병 관리 능력 향상, 건강 형평성 제고 및 삶의 질 향상을 위한 지역보건의료계획을 수립하였다.

나. 감염병관리

□ 감염병 관리

○ 개요 및 현황

기후 온난화, 해외여행 증가, 외식기회의 증가, 식생활 패턴의 변화 등으로 식품 및 곤충매개 감염병과 해외유입 감염병이 연중 발생하는 경향을 보이고 있으며 특히, 국민 생활수준 향상에 따른 주거환경 개선으로 연중 실내온도가 일정하게 유지되어 감염병 유행에 있어 계절적 영향이 적어지고 있는 상황임. 최근에 발생이 증가하고 있는 감염병은 특정 지역에 국한하여 일시적으로 발생하기보다는 여러 지역에 걸쳐 수시로 발생하고 있으며 교통의 발전, 여행의 증가로 인해 해외 발생 감염병 감시 체계를 강화하는 것이 매우 중요함. 1980년대 이후 국가경제의 발전과 더불어 생활수준과 위생수준이 향상되면서 급성감염병의 발생도 급격히 감소하여 심각성이 사회적으로 저하되었으나 1990년대에 접어들면서 지구온난화와 더불어 신종 및 재출현 전염병이 급증하고 있음. 우리나라의 경우, 장티푸스와 같은 일부 감염병의 발생은 감소하였지만, 파라티푸스, 세균성 이질, 쯔쯔가무시, 신증후군출혈열, 에이즈, 결핵 등은 오히려 증가하고 있는 추세에 있으며, 집단 식중독 및 설사환자, 호흡기질환자 등도 심심찮게 발생하고 있음.

○ 1~4군 감염병 현황

< 2013년 법정감염병 환자발생 현황 >

(단위 : 명, 2013. 12. 31.기준)

구분	제1군							제2군										
	소 계	콜레라	장티푸스	파라티푸스	세균성 이질	장출혈성 대장균 감염증	A형 간염	소 계	백일해	파상풍	홍역	유행성 이하선염	풍진	일본 뇌염	수두	급성 B형 간염	산모 B형 간염	주산기 B형 간염
중구	3	0	0	0	2	0	1	172	0	0	0	13	1	0	147	0	11	0
인천	229	0	6	8	128	8	79	4,005	12	0	0	754	3	0	2,897	14	317	8
전국	1,450	3	161	54	294	62	876	59,206	46	23	130	17,411	40	14	37,628	157	3,691	66

제3군																	제4군						
구분	소 계	말라리아	성홍열	수막구균성막염	레지오넬라증	비브리오패혈증	발진열	쯔쯔가무시증	렙토스피라증	브루셀라	신증후군출혈열	한센병	CJD/vCJD	매독(17)	매독(27)	매독(선천성)	소 계	덴기열	치쿤쿠니아열	큐열	라임병	유비저	중증열성혈소판소증후군
중구	15	3	5	0	0	0	0	4	0	0	0	0	0	3	0	0	0	0	0	0	0	0	0
인천	511	87	225	0	1	2	2	99	0	1	7	0	2	69	14	2	17	13	0	0	0	0	4
전국	16,325	438	3,774	6	22	57	21	10,481	50	20	565	8	75	576	210	22	370	263	2	16	15	2	72

질병관리본부(<http://dis.cdc.go.kr>) 감염병웹통계)

- 제1군 법정감염병은 주로 먹는 물에 의해 전염되는 병으로 한번 발생할 경우 전염 속도가 빠르고 사회적 파급 효과가 매우 큰 질환들로 세균성이질, 콜레라, 장티푸스, 파라티푸스, 장출혈성 대장균 감염증, A형간염이 있음
- 전세계적으로 A형간염의 유병률은 경제적 수준, 공중위생 및 백신의 보급 등과 관련이 있으며 나라마다 다른 역학 양상을 보여준다. 위생이 불량하고 경제적 역량이 부족한 국가에서는 5세 이하의 소아 연령의 감염이 빈번하고 이는 불현성 감염으로 지나가는 경우가 많음.
- 우리나라의 경우 지난 30년간 고도의 경제성장과 생활환경 개선 및 개인위생 호전으로 청소년 그리고 젊은 연령층에서 A형간염 항체 양성률이 현저히 낮아지면서 오히려 현증 A형간염의 발생 위험도가 증가됨.
- 제2군 감염병 중 환자발생 보고는 수두, 유행성이하선염, B형간염 순으로 많았음 수두는 법정감염병으로 지정된 2005년도 이후 급격한 증가를 보이고 있으나 이는 법정감염병 지정 이후 지속적인 교육·홍보를 통한 신고율 향상 등에 기인함.
- 국내에서 퇴치되었다가 `93년에 재출현한 말라리아는 `00년에 4,142명까지 발생하였다가 퇴치사업을 시작하여 `04년에는 1,000명 미만으로 감소하였음.
- 지역적으로는 강원도, 인천서북부, 경기도 서북부와 시기적으로는 6월 이후에 증가하는 양상을 보이며 국지적인 기후와 매개모기 생태의 변화 또는 인접한 북한지역의 상황 변화에 따른 영향을 받음.
- 가을철 발열성질환(쯔쯔가무시증, 렙토스피라증, 신증후군출혈열)은 추수기(9월~11월) 농촌지역 고령자 및 야외작업자에게 집중 발생하고, 최근 야외활동으로 환자 발생이 증가하고 있음. 특히 쯔쯔가무시증은 매년 6천여 명의 환자가 농촌지역 취약계층에서 다발하고 있어 양극화 해소를 위한 국가적 차원에서 감염병관리가 요구되고 있는 상황임.

○ 보균자 찾기 사업

장티푸스 보균자 찾기 사업은 최근 집단발병이 거의 없고 기존의 장티푸스 보균자 찾기 사업을 통한 양성자 검출률이 극히 저조하므로 업무 효율성 제고를 위해 2010년도부터 보균여부 관찰 대상자를 축소(기존의 관찰 대상자에서 식품위생업소 종사자, 집단급식소 종사자, 상수도, 간이상수도 및 공동우물 관리자, 가두식품 판매자를 제외)하여 다음과 같이 운영함. 반면 콜레라 보균자 찾기 사업은 해안가를 끼고 있는 지역적 특성상 해안가에 인접해 있는 횃집에 대하여 6 ~ 10월에 종사자 및 가검물을 수거하여 검사를 실시하는 등 식중독 예방에 만전을 기하고 있다.

<장티푸스환자 등 보균여부 관찰 대상자 및 기한>

대상자	<ul style="list-style-type: none"> ○ 과거 2년간 장티푸스환자 등 ○ 기타 보건소장이 필요하다고 인정하는 자 (최근 장티푸스 유행지역 주민, 불량인등 집단수용시설 등)
기 한	<ul style="list-style-type: none"> ○ 장티푸스환자 등 보균여부 관찰대상자 선정 시점으로부터 2년까지 - 보균여부 관찰 시기 : 연 1회 × 2년간 - 보균여부 결과 보고 : 반기별 1회 <ul style="list-style-type: none"> ▶ 1월~ 6월 추적조사 : 7월 30일까지 ▶ 7월~12월 추적조사 : 익년 1월 30일까지

< 2013년 실적 및 2014년 계획>

(단위 : 명)

구 분	계		콜레라		장티푸스		비 고
	계 획	실 적	계 획	실 적	계 획	실 적	
2013년 실적	8,000	12,802	100	300	7,900	12,502	
2014년 계획	8,100	-	100	-	8,000	-	

□ 만성 감염병 관리

○ 결핵관리

결핵의 예방관리를 위해 결핵환자를 보건소에 등록시켜 각종 검사와 무료치료를 실시하고 균양성자에 대하여 6~9개월간 항결핵 약물요법으로 치료하고 있다. 환자 발견사업은 결핵을 전파시키는 전염성 결핵환자를 조기에 발견하고 단기 간내에 치료하여 결핵을 조기에 퇴치하는 데 목적이 있다. 환자발견을 위해, 본인 스스로 결핵이 의심되어 보건소를 찾는 내소환자와 환자 동거가족 및 유증상자에 대한 객담 및 방사선 검진을 실시하고 특히, 결핵환자 발생 방지를 위해서 접종 효율이 가장 높은 영유아, 미취학아동 무료접종을 실시하고 결핵 환자 조기발견 및 등록관리 강화방안으로 PPD검사를 실시하고 있다.

또한 입원명령결핵환자 지원사업을 실시하여 비전염성결핵환자 및 다제내성결핵환자에게 입원명령 등 격리를 통한 타인에게 결핵균 전파방지 및 치료성공률 제고로 국민보건향상에 기여하고 있다.

<2013년 결핵 관리 실적>

구 분	환자관리		BCG 예방 접종	검진실적			
	요치료자 등록	예방화학 치료자		결핵 검진	객담 검사	엑스선 검사	취약계층 이동검진
2013년실적	14명	23명	273명	713명	274건	422건	407건

○ 성매개감염병관리

성매개감염병 발생예방과 감염자들에 대한 치료, 관리를 강화함으로써 개인의 건강은 물론 지역사회 전파를 차단하여 주민 건강을 보호하고자 함.

- 기본방향

- 성매개감염병 건강진단 대상자 등록관리제 폐지 : 그 동안 실시해 왔던 성매개감염병 건강진단 대상자 등록관리제가 2010년 1월부터 폐지됨에 따라 성매개감염병 관리사업 실적표 서식에서 성매개감염병관리 건강진단대상자 수는 삭제하고, 검진건수 위주로 보고

- 등록관리를 폐지하더라도 성매개감염병 건강진단대상자들이 검진 의무를 소홀히 하지 않도록 홍보강화, 무료검진 및 치료확대 등 관리에 철저를 기하고 있음.
- ※ 시·도 및 시·군·구는 성매개감염병 건강진단대상자 등이 가능한 무료로 검진 및 치료를 받을 수 있도록 예산확보 및 지원
- 2014년도 추진방향
 - 성매개감염병 건강진단대상자 등의 검진소홀 사례가 없도록 집중적인 홍보 및 주기적인 지도·감독 실시

< 2013년 실적 및 2014년 계획 >

구 분	성매개감염병 감염자 관리		성매개감염병 건강진단대상자 검사		
	감염자 등 록	성 병 치료자	매독 검사	에이즈 검 사	그 밖의 성매개감염병 검사
2013년 실적	-	-	423건	336건	542건
2014년 계획	발생 시	발생 시	300건	250건	400건

□ 에이즈 관리

○ 목적

지역주민을 에이즈 감염으로부터 보호하기 위해 에이즈 예방관리에 대해 지속적으로 홍보를 실시하고 있다. 또한 감염 위험계층에 대한 정기검진 등으로 조기발견을 강화하며, 발견된 감염인은 상담 및 보호·지원 등 건강관리를 실시하여 지역사회 전파를 방지하고자 한다.

○ 기본방향

- 대상별 현황파악 및 홍보계획 수립
- 홍보대상자 특성에 맞는 홍보물 배부
- 민원대기실을 통한 예방 홍보(홍보물 비치, VTR상영 등)
- 유흥업소 업주 등 관할지역 대상자 집단교육 및 방문교육
- 지역주민에 대한 예방홍보 교육 - 유선방송, 반상회보, 홍보물, 캠페인 등
- 불법체류 외국인 검진유도 및 예방 교육·홍보
- 감염인 발견 시 역학조사 및 상담, 진료비 지원, 보건교육 실시

○ 2014년도 추진방향

- 성매개감염병 건강진단대상자 건강진단결과서 발급 시 예방홍보 및 보건교육
 - 민원인 대기실에 홍보물 비치 및 VTR 상영
- 대중홍보
 - 대중매체(TV, 케이블, 옥외광고, 지역방송 등), 언론매체를 통한 홍보 실시
 - 사진전시회, 거리캠페인 등 이벤트를 실시하여 에이즈에 대한 경각심 고취 및 에이즈에 대한 관심 유도
- 외국인 예방홍보
 - 외국인 노동자, 유관기관 및 관련단체(외국인 종교단체, 인권단체, 외국인보호소 또는 고용주)를 대상으로 감염병 예방교육·홍보

< 2013년도 실적 및 2014년 계획 >

대상자 구분 연 도	합 계	후천성면역결핍증 건강진단대상자					수시 및 검진대상자				기타 대상자		
		소 계	청소년보호법 시행령에 따른 여성 종업원	유 홍 접객원	안 마 시술소 여 성 종업원	특별자치도지사, 시장·군수·구청장이 인정하는 영업에 종사하는 사람	소 계	수 시 건강진단 대상자	배우자 및 성접촉자	기 타 감 염 우 려 자	소 계	65세 이상 노인	기타
2013실적	1,142	336	76	260	-	-	-	-	-	-	806	350	456
2014계획	590	180	30	150	-	-	-	-	-	-	410	10	400

□ 각종검사 업무

○ 목적

감염병검사 및 당뇨검사, 고지혈증 검사 등 만성질환검사 및 성인병검사를 실시하여 주민건강증진에 기여

○ 기본방향

- 감염병 발생 및 식중독 환자 발생 시 감염병 검사
- 콜레라 보균자 찾기 사업으로 횃집종사자, 어패류 및 해·하수 콜레라 보균 검사
- 말라리아 환자 및 의심자 말라리아 검사
- 진료환자를 위한 각종 검사 실시

< 2013년 실적 >

(단위 : 건)

검사항목	질환별	대상자	2013년 실적
감염병 세균검사	장티푸스, 콜레라 식중독 등	환자 및 의사환자, 보균자 찾기 검사대상자, 건강진단결과서 대상자	13,250
말라리아	말라리아	환자 및 의사환자	3
일반혈액검사	염증, 빈혈검사, 혈액형	진료환자	2,258
B형간염검사	B형간염 항원·항체확인	진료환자	1,801
간기능(5종)	간기능 수치 확인	진료환자	7,804
고지혈증(4종)	콜레스테롤, 고지혈증	진료환자	6,616
단백질(3종)	영양상태, 염증확인	진료환자	3,579
신장기능(3종)	신장기능, 통풍	진료환자	3,720
당뇨검사	식전, 식후 검사	진료환자	7,757
소변검사	신장기능, 염증	진료환자	1129
암표지자 (6종)	간암, 대장암, 췌장암 자궁암, 유방암, 전립선암	진료환자	4,914
당화혈색소검사	당뇨	진료환자	2,194
철분검사	철분 결핍성 빈혈	진료환자	283
갑상선검사(3종)	갑상선기능 항진증, 저하증	진료환자	2,295
흉부방사선촬영	결핵	진료환자, 건강진단결과서	13,671
골밀도 측정	골다공증	골다공증 의심자, 검사희망자	2,139

다. 도서의료지원

□ 진료사업

○ 현 황

경제적 소외계층을 포함한 전 주민에게 공공보건의료 서비스를 제공하여 건강한 지역사회를 조성하고 인구의 노령화 증가 추세에 따라 노인성질환과 만성질환의 조기발견을 통한 지속적인 관리를 실시함으로써 다각도로 의료서비스를 확대하고 있다.

○ 환자진료

<2013년도 실적 및 2014년도 계획>

(단위 : 명)

구 분		계	의과	한방	치과	물리 치료	건강진단결과서 및 기타 소견서 등
2013년 실 적	진료인원	59,943	25,634	16,145	380	4,519	13,005
2014년 계 획	진료인원	61,450	26,000	17,000	450	5,000	13,000

□ 희귀·난치성질환자 의료비지원사업

○ 대상질환 : 희귀·난치성질환자 의료비지원사업 대상 질환 134종

※ 참고 : 희귀난치성질환헬프라인(<http://helpline.nih.go.kr>)

○ 지원대상자 선정 기준

환자가구의 소득 · 재산수준과 부양의무자가구의 소득 · 재산수준을 조사 평가하여 지침에서 정한 기준에 합당한 자를 지원 대상으로 선정함

○ 지원범위

- 요양급여비용 중 본인부담금
- 보장구 구입비(본인부담금)
- 간병비(월 30만원)
- 호흡보조기 대여료(소득 및 재산 기준과 관계없이 지원)
- 기침유발기 대여료(월 18만원 이내)
- 특수식이 구입비 : 특수조제분유(월 30만원 이내) 및 저단백햇반(월 14만원 이내) 구입비

○ 지원제외대상 : 비급여 및 전액 본인부담금

○ 구비서류

- 신청서 : 희귀·난치성질환자 등록 신청서, 희귀·난치성질환자 개인정보 제공동의서(환자용), 희귀·난치성질환자 개인정보제공동의서(가무원용), 소득재산정보 제공 동의서
 - 구비서류 : 가족관계증명서(환자를 기준으로 제출), 신청자(환자)의 통장사본, 임대차계약서
 - 필요시 제출 서류 : 소득·재산관계 서류
- 지원절차
- 선행사항 : 국민건강보험공단에서 희귀·난치성질환자 산정특례 등록 후 주소지 관할 보건소에 신청하도록 함
- 1) 등록 신청

기준에 해당하는 희귀·난치성질환자가 주민등록지 관할 보건소에 의료비 지원 사업 대상자 등록 신청
 - 2) 소득·재산조사

시·군·구청장(통합조사관리팀) 또는 읍·면·동장사무소장(사회복지 전담 공무원)이 소득·재산조사 실시

※ 의료급여 수급권자 및 차상위 본인부담경감대상자 : 관할부서에서 소득·재산조사 및 평가를 이미 거쳤으므로 별도의 소득·재산 조사 및 평가를 거치지 않음
 - 3) 지원대상자 선정 및 등록

소득·재산조사 결과에 따라 시·군·구 보건소장이 지원대상자를 선정하고 등록(등록증 배부)

〈2013년 희귀·난치성질환자 의료비지원사업 실적〉

등록환자수	지원건수	지원금액	예산규모	비고
66명	4,855건	131,827,510원	180,000,000원	

□ 구강건강관리사업

○ 목적

지역주민들에게 다양한 구강관리 서비스를 제공하여 10대 만성병인 치아우식증과 치주질환의 발생을 낮추며 생애주기별, 계층별 구강관리교육 및 예방시술을 실시하여 구강관리능력을 향상시킴으로써 자율적으로 치아를 관리할 수 있는 능력을 배양시켜 올바른 구강건강생활실천을 통한 구강건강증진을 도모하고자 한다.

〈2013년 실적 및 2014년 계획〉

구 분	구 강 관리교육	노인의치 (틀니)사업	불소용액 양치사업	어린이 충치예방 (치아홈메우기, 불소도포)	사업연계 치면세마	경로당 이동 검진, 교육 및 불소도포	노인 불소도포 스케일링	구강홍보/ 저소득층 이동 구강관리
2013년 실적	7,156명	66명 /107건	34개소 /4,439명	3,961건	212명	25개소 /578명	302명	9회/358명
2014년 계획	8,000명	70명 /110약	30개소 /4,000명 이상	4,000건 이상	200명	20개소이상 /500명	300명이상	9회 /300명이상

○ 2014년도 추진방향

미취학 아동, 초·중·고등학생, 임산부, 만성질환자, 노인 등 다양한 계층에게 연령에1 알맞은 구강관리교육 실시 및 구강보건서비스 제공을 통하여 구강관리능력을 향상시키고 구강 질환을 사전에 예방, 조기발견하여 구강건강증진에 기여

라. 건강증진

□ 건강생활실천사업

소득증가, 영양상태 개선, 의학기술의 발달 등으로 수명이 연장되어, 오늘날 질환양상이 당뇨, 고혈압 등 만성퇴행성질환 위주로 변화하고 있어 국가와 부양가족의 부담이 증가하고 있다. 이러한 인구구조의 변화와 다양한 질병양상에 대처하기 위해서 치료중심 접근보다는 질병원인을 사전 예방하거나 제거하는 전환이 필요하다.

또한 소득수준 향상으로 건강한 삶에 대한 구민들의 욕구가 증가하고 있어 구민 건강증진을 위한 다양하고 질 높은 프로그램 개발 및 제공이 요구됨에 따라 건강생활실천사업 프로그램을 개발, 추진하여 구민 건강증진에 기여하고자 한다.

<2013년 실적 및 2014년 계획>

구 분	업무추진내용	2013년 실적	2014년 계획
금연 및 금연클리닉 사업	<ul style="list-style-type: none"> · 금연클리닉 운영 · 이동금연클리닉 운영 · 학교, 사업장 흡연예방교육 · 6개월 금연성공률 · 금연성공을 위한 건강통장 실시 · 공중이용시설 금연관리 	1,508명 371명 664명 62.6% 50명 1,359개소	1,600명 450명 800명 64% 60명 1,500개소
어린이, 청소년 건강생활 UP	· 지역아동센터 건강관리	29명	50명
	· 건강체험 홍보	564명	600명
함께해요! 내 몸의 건강찾기	· 1530 건강걷기	1,597명	2,000명
	· 비만탈출교실	2,151명	2,200명
	· 태극권 교실	1,125명	1,200명
	· 중구민건강체조 시연	1,000명	1,000명
	· 건강체험 홍보	900명	1,000명
	· 건강원스톱 서비스	195명	200명
	· 운동영양실 운영	7,107명	7,200명
건강한 생활터 만들기	· 건강아파트 만들기	1,000명	1,000명
	· 우리회사 건강주치의	339명	400명
건강원스톱서비스		419명	420명
영종건강증진센터 설치·운영		1개소 운영	1개소 운영
영종지역 걷기동아리 모집 운영		921명	1,000명

□ 영양플러스 사업

생리적 요인과 환경여건 등으로 인해 상대적으로 영양상태가 취약한 대상자들의 불량한 영양문제를 해소하기 위해 특정 식품을 일정기간 동안 지원하는 제도로 저출산·고령화 시대에 즈음하여 그 중요성이 부각되고 있는 사업이다. 태아 및 영유아의 건강증진을 위해 영양측면의 고위험 집단인 임산부(임신부, 출산부, 수유부) 및 영·유아에 대한 영양지원을 실시하여 스스로 건강한 식습관을 실천할 수 있도록 지원하고 있다.

○ 임산부 및 영유아 대상자 모집 : 연 중

○ 사업대상자 선정기준

구 분	내 용
대상자 분류	만 6세(72개월)미만의 영유아, 임산부, 출산부, 수유부
거주 기준	사업운영 보건소별 관할지역내 거주
소득 수준	가구 규모별 최저생계비 대비 200%미만
영양위험 요인	빈혈, 저체중, 성장부진, 영양섭취상태 불량 등 한 가지이상의 영양위험요인 보유자

○ 사업 대상자 : 292명

(2013.12.31기준)

구 분	대상자별 분류				소득별 분류		
	영아	유아	임산부	출 산 수유부	기초생활 수급자	최저생계비 100~120%	최저생계비 200%
인원	82명	117명	37명	56명	11명	111명	170명

- 영양교육 및 가정방문

- 대상자 사업설명회 : 7회 203명
- 직장인 별밤교육 : 36가구 36명
- 대상자 영양교육 : 59가구 1,004명
- 아토피사업 연계 영양교육 : 53가구 85명
- 유아편식 예방 교육 : 46가구 62명
- 찾아가는 영종지역 대상자 교육 : 77가구 150명
- 가정방문 : 237명

- 보충영양식품 공급 : 월 2회 (선정된 대상자에게 6개월간 패키지별 공급)

- 식품패키지 1 : 영아용, 0 - 5 개월
- 식품패키지 2 : 영아용, 6 - 12 개월
- 식품패키지 3 : 유아용, 만1세 - 만6세미만
- 식품패키지 4 : 임산부, 혼합수유부
 - ※ 단, 혼합수유부의 경우 출산 후 7개월부터 보충식품은 우유만 지급함.
- 식품패키지 5 : 출산부(모유수유를 하지 않는 출산 후 여성)
- 식품패키지 6 : 완전모유수유부(완전 모유수유를 실시하는 수유부)

<식품 패키지별 보충 영양식품>

관리영양소	식품패키지 1 (영아, 0-5월)	식품패키지 2 (영아, 6-12월)	식품패키지 3 (유아, 만세만6세미만)	식품패키지 4 (임신·수유부)	식품패키지 5 (출산부)	식품패키지 6 (완전모유수유)
에너지	조제분유1)	조제분유1), 쌀, 감자	쌀, 감자	쌀, 감자	쌀, 감자	쌀, 감자
단백질	조제분유1)	조제분유1), 달걀노른자2)	달걀, 우유, 검정콩	달걀, 우유, 검정콩	달걀, 우유, 검정콩	달걀, 우유, 검정콩, 참치통조림
칼슘	조제분유1)	조제분유1)	우유, 검정콩	우유, 미역, 검정콩	우유, 미역, 검정콩	우유, 미역, 검정콩
철	조제분유1)	조제분유1), 달걀노른자2)	달걀, 검정콩	달걀, 검정콩	달걀, 검정콩	달걀, 검정콩
비타민 A	조제분유1)	조제분유1), 당근	김, 당근	김, 당근	김, 당근	김, 당근, 굴
리보플라빈	조제분유1)	조제분유1),	우유, 달걀	우유, 달걀	우유, 달걀	우유, 달걀
나이아신	조제분유1)	조제분유1),	검정콩	검정콩	검정콩	검정콩, 참치통조림
비타민 C	조제분유1)	조제분유1), 감자	감자	감자	감자	감자, 굴/ 오렌지주스

- 1) 모유수유를 우선적으로 권장하며, 조제유 필요량에 따라, 제품에 표기된 권장 섭취량의 1/2까지 제공함.
- 2) 전란을 지급하되, 영아에게는 노른자만 먹이도록 교육함.
- 3) 혼합수유부의 경우 출산 후 7개월째부터 보충식품은 우유만 공급.

마. 방문보건

☐ 정신보건사업

체계적인 정신보건사업 수행으로 정신장애인과 가족들에게 지속적이고 포괄적인 양질의 서비스를 제공하고 사회복귀 재활프로그램을 통해 대상자들의 재활을 돕고 있다. 정신질환자의 권익보장과 정신질환자 치료, 재활 및 적응훈련을 위하여 중구 정신건강증진센터를 전문기관에게 위탁 운영하며 구민의 정신 건강증진을 위하여 노력하고 있다.

<정신보건센터 현황>

구 분	주 소	수탁기관	대 상
중구정신건강증진센터	참외전로 72번길 21 (보건소 5층)	인하대병원	정신장애자 및 가족, 주민

<2013년 실적 및 2014년 계획>

구 분	만성정신 장애자 등록	사례 관리	재활프로 그램 운영	교육훈련	일반 상담	홍보 및 행사
2013년 실적	175명	5,340건	323회	125회/4,916명	2,223건	224회 13,159건
2014년 계획	175명	5,350건	350회	130회/5,000명	2,300건	220회 13,200건

□ 치매관리사업

우리 구는 65세 이상 노인이 13,993명으로 중구 전체 인구의 12.9%이며 이중 1,284명(치매유병률 9.18%)정도가 치매로 추정되고 있다. 이에 치매의 위험에 노출된 60세이상을 대상으로 조기검진을 실시하고, 환자를 조기발견 치료함으로써 환자와 그 가족의 고통을 경감하고자 노력하고 있다.

< 치매주간보호센터 현황 >

구 분	주 소	수탁기관	대 상
중구치매주간보호센터	홍예문로 78-1	인하대학교 산학협력단	치매환자 및 지역주민

<2013년 실적 및 2014년 계획>

구 분	등록자	선별 검진	정밀 검진	사례 관리	주간재활 프로그램	캠페인/ 홍보	상담	물품 지원
2013년 실적	538명	5,412명	102명	476명	1,163회	67회/ 3,489건	2,268건	111건
2014년 계획	550명	5,000명	100명	470명	1,200회	67회/ 3,500건	2,270건	110건

□ 방문건강 관리사업

방문건강 관리사업은 지역보건법 제9조 보건소의 업무 12항 “가정·사회·복지 시설 등 방문하여 행하는 보건의료사업”에 근거하여 지역사회 주민들의 건강 관리를 수행하는 보건소의 기본업무로써 방문간호사가 지역주민의 가정 또는 시설을 방문하여 가족 및 건강문제를 가진 주민을 대상으로 질병예방 및 관리, 건강증진을 위하여 적합한 보건의료서비스를 제공하고 있다.

우리 구에서는 현재 4,211가구 5,135명을 방문보건대상자로 등록하여 관리 중에

있으며 보건소 내 간호사, 물리치료사 등 전문인력이 가정방문하여 대상자의 건강문제 스크리닝(건강행태 및 건강위험요인 파악), 건강관리서비스 제공(건강행태개선, 만성질환 및 합병증 예방, 생애주기별 건강문제관리, 다문화가족 및 북한이탈주민관리, 기초 재활서비스), 보건소 내·외 자원 연계 실시(보건·복지서비스 제공)등을 하고 있다. 또한 연 1회 100가구에 대한 주민서비스 만족도 조사를 통해 방문 간호의 질적 평가 및 대상가구의 요구도 파악을 함으로써 보다 양질의 보건사업을 수행하고자 노력하고 있다.

< 2013년 방문건강관리 사업실적>

구 분	2013년 실적
관리 가구 수	4,211가구/5,135명
가정방문 건수	14,960건
약품지원	18,159건
주민만족도조사	100가구
자체 평가회 (실무운영회 및 집담회)	14회
의뢰 및 연계 활동	1,893건
고혈압 환자 등록 건 수 및 조절률	2,769명/70.6%
당뇨 환자 등록 건 수 및 조절률	1,132명/71.95%

☐ 재가 암 관리사업

관내 재가 암환자를 대상으로 기존의 방문보건사업을 확대 강화하여 통합적이며 지속적인 보건의료서비스를 제공함으로써 암 환자의 삶의 질을 증대시키고 가족 구성원의 환자보호 및 간호 등에 따른 부담을 감소시키고자 한다.

바. 예방의약

☐ 의약업소 및 마약류 관리

○ 의약업소 현황

우리 구에는 종합병원 3개소를 포함한 95개소의 의료기관과 1,988개의 병상, 1,768명의 의료인 및 임상병리사 등 전문요원 364명이 종사하고 있고 약국 55개소를 포함한 92개소의 의약품 등 판매업소와 162명의 약사가 있다.

- 의료기관 현황

(단위 : 개소)

구 분 계	병 · 의원			치과의원	한의원
	종합병원	요양병원	의 원		
95	3	3	43	32	14

- 약업소 현황

(단위 : 개소)

구 분 계	약국	약 방	한약방	의약품 도매상	안전상비의약품 판매업소	특수지역의 의약품취급자
92	55	1	4	2	28	2

- 기타 업소 현황

(단위 : 개소)

구 분 계	치 과 기공소	안경업소	의료기기 판매업소	소독업소	산 후 조리원	의료기관 세탁물처리업
84	4	23	41	14	1	1

○ 의약품소 지도관리

건전한 의료풍토를 조성하고, 부정불량 의약품 유통근절을 통한 우수의약품 공급을 위해 매년 의약품소에 대한 지도점검계획을 수립, 추진하며 연 1회 이상 정기 지도점검과 함께 언론보도, 진정·제보 접수 및 고질적 문제업소, 취약지역 등 필요시 수시점검을 병행 실시하고 있다. 의료업소의 경우 부정 의료행위, 무자격자 의료행위, 진료거부행위, 태아 성감별 행위, 면허대여, 품위손상행위, 의료광고의 허용범위 준수 및 과대광고위반 등에 대하여 중점 지도점검을 실시하고, 약업소의 경우 무자격자 조제·판매행위, 약사면허 대여 행위, 의약품 판매질서 규정준수상태, 판매금지 의약품 취급여부, 의약분업에 따른 준수사항 이행여부, 의약품 표시 기재사항 적법 여부 등에 대하여 지도 점검을 추진하고 있다. 위반사항 발견 시 관계 법령에 의하여 의법 조치하고 있으며, 행정처분 업소에 대하여는 사후관리에 철저를 기하고 있다.

<2013년 의약품소 지도관리 현황>

(단위 : 건)

구 분	점 업소수	행정처분	조 치 사 항				
			취소	업무정지	고 발	경고 및 개선명령	기타
계	207	8	-	-	-	7	1
의료기관	92	1	-	-	-	-	1
약업소	115	7	-	-	-	7	-

○ 마약 및 향정신성 의약품(마약류) 관리

마약류 폐해에 대한 지역주민의 경각심 제고를 위해 홈페이지 및 소식지 등에 홍보를 실시하고 관련 포스터 및 리플렛 등 홍보자료를 배부하며 마약류의 적정한 수급 및 의료목적 외 유출을 방지하기 위하여 마약류 취급자에 대해서는 연 1회이상 지도점검을 실시하고 있다. 그 외에 마약류 취급자 교육을 실시하여 관련 법규 준수사항, 마약류의 판매에 관한 사항, 마약류 취급관련 업무의 기록·정비에 관한 사항 등 업무 관련 정보를 제공한다.

○ 향후추진계획

주민 건강보호를 위해 무자격자의 진료, 조제, 의약품판매, 면허대여, 불법 마약류 유통을 중점 관리하여 부정 의료로 인한 주민 피해가 발생치 않도록 관리 감독을 강화할 것이다.

□ 가정 내 폐의약품 수거 사업

○ 사업배경 및 기대효과

수거와 폐기시스템의 사각지대에 있는 가정내 폐의약품이 약물 오·남용으로 인한 어린이 약화사고 및 약물 무단방출로 인한 수질·토양오염 등 사회적 문제로 대두되고 있다. 이에 공공기관 차원에서의 적정 수거, 폐기로 의약품 자원 낭비 및 환경오염 방지 분위기를 조성하고자 2009년부터 지역 약사회와 함께 수거 사업을 추진하고 있다. 수거 대상 의약품은 약품명이나 용도를 알 수 없는 의약품, 사용하지 않는 의약품, 유효기간이 경과된 의약품으로 수거 후 반기별로 고온 소각하여 안전하게 폐기된다.

< 2013년 실적 및 2014년 계획 >

구분	수거 실적(kg)	홍보실적(회)		
		소계	캠페인	지역신문 등 게재
2013년 실적	1,525	8	3	5
2014년 계획	1,600	10	4	6

□ 국가 암 관리사업

저소득층 지역주민에 대하여 우리나라에서 발생률이 높은 5대 암(위암, 유방암, 간암, 대장암, 자궁경부암)을 중심으로 무료 암 검진 사업을 실시함으로써 암 발견 및 치료율을 높이고, 암 확진환자 치료비 지급으로 경제적 부담을 경감하여 지역주민 건강증진에 기여하고자 한다.

<2013년 국가암 검진 및 의료비 지원 실적>

○ 국가암 검진현황

(단위 : 명, %)

구분		합계	위암	간암	대장암	유방암	자궁경부암
중구	대상자	52,268	14,712	1,099	19,448	7,433	9,576
	수검자	18,450	5,501	435	5,999	3,044	3,471
	수검률	35.30	37.39	39.58	30.85	40.95	36.25

○ 암환자의료비 지원 현황

(단위 : 명, 원)

구분		총인원		총지원액
		실적	실인원	
총계		115	99	83,999,680
건강보험		50	41	20,109,400
의료급여		36	29	24,033,780
폐암	건강보험	22	22	22,000,000
	의료급여	5	5	5,000,000
소아암	건강보험	2	2	12,856,500
	의료급여	-	-	-

□ 방역 관리

○ 방역활동

감염병 예방은 취약지 관리가 중요하므로 쓰레기 집하장, 공중화장실, 하천, 행락지, 장마철 상습 침수지역 주변 등 환경 취약지와 소독 의무대상시설 등을 사전 파악하여 철저히 대비하고 있다. 또한 기온의 온난화 등으로 늦가을까지 모기활동이 계속되어 11월 중순까지 방역을 지속 실시하고 있으며 성충 구제 사업과 함께 유충 구제 사업을 연중 실시하여 방역효과를 극대화 할 수 있도록 하였다. 특히, 말라리아 환자가 다발하는 영종·용유지역을 시작으로 현재는 중구 전 지역에 대하여 방역전문 민간업체에 위탁방역을 실시하여 체계적이고 효율적으로 방역 사업을 수행하고 있다.

<2013년 실적 및 2014년 계획>

(단위 : 회)

구 분	계	분 무 소 독	연 막 소 독
		보건소	보건소
2013년 실적	687	284	403
2014년 계획	750	300	450

사. 만성병관리

□ 예방접종

각종 감염병에 대한 예방접종을 적절한 시기에 실시하여 영유아기의 기초건강을 확보하고 감염병에 감염될 우려가 있는 위생업소 및 집단급식소 종사자 등을 대상으로 적기에 완전접종을 실시하여 지역사회 감염병 확산을 사전에 예방하고자 한다.

<2013년 실적 및 2014년 계획>

(단위 : 명)

구 분	계	결핵	DTaP 소아마비 DTaP-IPV	MMR 수두	일본뇌염 장티푸스 유행성출혈열 뇌수막염 TD	영유아, 성인 B형간염	폐렴 구균	인플루엔자
2013년 실적	18,105	273	721	378	1,350	1,417	4,986	8,980
2014년 계획	6,360	275	725	380	1,360	1,420	700	1,500

□ 아토피 천식 예방관리

○ 사업배경 및 기대효과

서구식 주거형태, 대기오염 등의 생활환경 변화 및 소아 면역체계 약화로 아토피·천식 유병률이 증가하고 있으며 특히 소아기의 관리 부실로 성인 중증질환으로 이행이 빈발하며 인구의 노령화에 따른 노인천식이 증가 양상을 보이고 있다. 알레르기 질환의 특성상 서로 연계되어 일련의 순서로 발생하여 질환의 진행과정을 조기에 차단하는 것이 중요하나 적정관리 미흡으로 인해 잦은 재발, 증상악화를 반복하고 있는 실정이다. 이에 지역주민의 질환에 대한 올바른 이해를 돕고자 순회 강좌, 예방관리교실 및 홍보관 운영 등 교육홍보를 지속 실시하고 취약계층이 집중되어 있는 보육시설 및 학교중심으로 안심학교를 운영하여 대상별 교육, 고위험군 선별조사, 교내 응급대응체계 구축 등 가정-학교-지역사회가 하나 되어 아토피·천식 관리체계를 마련하였다. 아토피·천식의 올바른 예방관리를 위해 교육·홍보 및 진단·검사·치료기회를 제공하여 아토피·천식으로 인한 지역주민의 사회경제적 부담 경감 및 삶의 질 향상에 기여하고자 한다.

< 2013년 실적 및 2014년 계획 >

구 분	안심학교 운영		주민 교육·홍보		저소득층지원		지역사회 연 계
	안심 학교수	교육·홍보	주민강좌· 교실운영	캠페인	진단검사· 지원	지원금	자문기관
2013년 실적	17개소	23회	36회	7회	91명	5,000천원	5개소
2014년 계획	17개소	20회	36회	7회	90명	5,000천원	5개소

□ 만성질환 예방관리사업

○ 목 적

생활습관 교정을 통하여 만성질환 유병률을 감소시키고 심·뇌혈관질환(뇌졸중, 심근경색)의 선행질환인 고혈압과 당뇨병의 지속·체계적인 관리를 통한 합병증 예방 및 주민 건강 생활 도모

○ 현 황

우리 사회의 인구 고령화가 급속히 진행되고 있는 가운데 특히 중구는 노인 인구가 전체인구의 11.9%를 차지하고 있어, 이와 관련 만성질환, 성인병에 대한 의료수요가 높은 편임.

○ 기본방향

- 생활습관 교정으로 만성질환 예방관리 및 조기발견의 중요성에 대한 주민의 인식변화를 위한 홍보 및 캠페인 지속실시
- 아무런 자각증상이 없어 병을 인지하지 못하고 있는 만성질환자 발견

- 만성질환자의 지속치료 및 자가 관리능력 향상을 위한 환자 등록관리
- 지역주민의 만성질환 예방 및 만성질환자의 자가 관리능력 향상을 위한 교육

< 2013년 실적 및 2014년 계획 >

구 분	고혈압·당뇨 이동교실	고혈압·당뇨 상설교육	신환자 발견사업
2013년 실적	8회/95명	26회/1,020명	110회
2014년 계획	8회/100명	26회/1,050명	115회

□ 모자보건사업

○ 아동 및 모성보건 지원

임신과 출산 제고를 위해 생식가능 세대의 난임(체외수정 및 인공수정시술비) 지원, 임신부 산전·산후 관리 프로그램을 운영하고 있다. 또한 양육지원을 위해 산모·신생아 도우미, 영·유아 건강검진, 미숙아·선천성 대사 이상아 지원 등 질병예방을 위한 의료·경제적 지원을 통한 차세대 건강을 확보한다.

<2013년 실적 및 2014년 계획>

분 야	업 무 내 용	2013년 실적	2014년 계획
난임지원	· 난임부부 시술비 지원	104명	104명
환아지원	· 미숙아 등록 · 선천성 대사이상아 검사	76명 1,010명	76명 1,000명
아 동 사전예방적 지 원	· 신생아 청각 선별검사비 지원 · 미취학 아동 시력검진 및 교육	67명 각 1회	80명 각 1회
임산부 지 원	· 산모신생아 도우미 지원 · 임신부 등록 및 산전·산후관리 · 임신부 건강검진비 지원 · 임신부 영양제(철분제) 지원 · 임신부 출산준비물 지원 · 임신부 전동유축기 대여 · 모자보건 교실 · 모유사랑 교실 · 청소년 산모 임신출산 의료비 지원	131명 1,334명 685명 3,355건 605명 19회 25회 50회 1건	131명 1,350명 690명 3,360건 610명 19회 25회 50회 1건
성교육	· 성교육 및 인공임신중절 예방 캠페인	47회	47회
기 타	· 산후조리원 감염 및 안전관리	2회	2회

제2절 문화회관

1. 연혁

다용도 복합기능 문화시설 부족과 구민들의 문화욕구 충족에 대한 요구의 증대로 구민들이 쉽게 이용할 수 있는 문화시설을 통해 구민들의 문화향수권 증대를 목적으로 2010년 3월 16일 중구 축항대로 296번길 81(중구 신흥동 3가 39-24외 2필지)에 건축 허가를 시작으로 2010년 4월 16일 착공되었다.

착공 2년 후인 2012년 5월 10일 공연장(객석 638석), 전시실, 분장실, 연습실, 주차장 등을 포함하여 지하 1층, 지상 3층으로 준공되었으며, 2012년 6월 1일 변화와 발전하는 구민들의 다양화·세분화된 욕구에 부합되는 다기능을 수행할 다목적 문화회관을 위해 사업소를 신설하여 2012년 9월 21일 정식으로 개관하였다.

2012년 11월 1일 관장 직급 상향조정(6급 → 5급)에 따른 직제 개편으로 1관장 2개 팀의 직제 구성으로 운영 중에 있다.

1. 설치근거

- 2010. 3. 16. 건축허가
- 2010. 4. 16. 착공
- 2012. 5. 10. 준공
- 2012. 6. 1. 사업소(문화회관) 신설
- 2012. 9. 21. 개관
- 2012. 11. 1. 직제 개편(관장 직급 상향조정 : 6급 → 5급)
- 2013. 8. 22. 팀명칭 변경(운영/관리 → 운영/공연기획)

2. 설치규모

- 위 치 : 중구 축항대로 296번길 81(중구 신흥동 3가 39-24외 2필지)
- 규 모 : 지하 1층 / 지상 3층
- 주요시설 : 공연장(객석 638석), 무대(715.46㎡), 전시실(140㎡), 분장실, 연습실 등
- 주 차 장 : 45대(일반 41대/장애인 4대)

2. 일반현황

가. 기본현황

- 기구명칭 : 인천광역시 중구문화회관
- 직 제 : 1관장 / 2개팀(운영, 공연기획)
- 신 설 일 : 2012. 06. 01
- 위 치 : 중구 축항대로 296번길 81(중구 신흥동 3가 39-24외 2필지)
- 규 모 : 지하 1층/ 지상 3층
- 주 차 장 : 45대(일반 41대/장애인 4대)
- 개 관 일 : 2012. 09. 21

나. 조 직

2012년 6월 1일 1관장 1개팀으로 구성된 중구문화회관을 신설하여 2012년 9월 21일 정식으로 개관하였으며, 2012년 11월 1일 관장 직급의 상향조정(6급 → 5급)에 따른 직제개편으로 1관장 2개팀(운영, 공연기획)의 직제 구성으로 운영 중에 있다.

□ 정 · 현원 현황

(단위 : 명, 2013.12.31)

구분	정규직								기타	
	총원	4급	5급	6급	7급	8급	9급	기능직	지방 임기제	기간제
정원	7	-	1	2	2	1	-	-	3	-
현원	8	-	1	2	2	2	1	-	3	-

□ 조직도

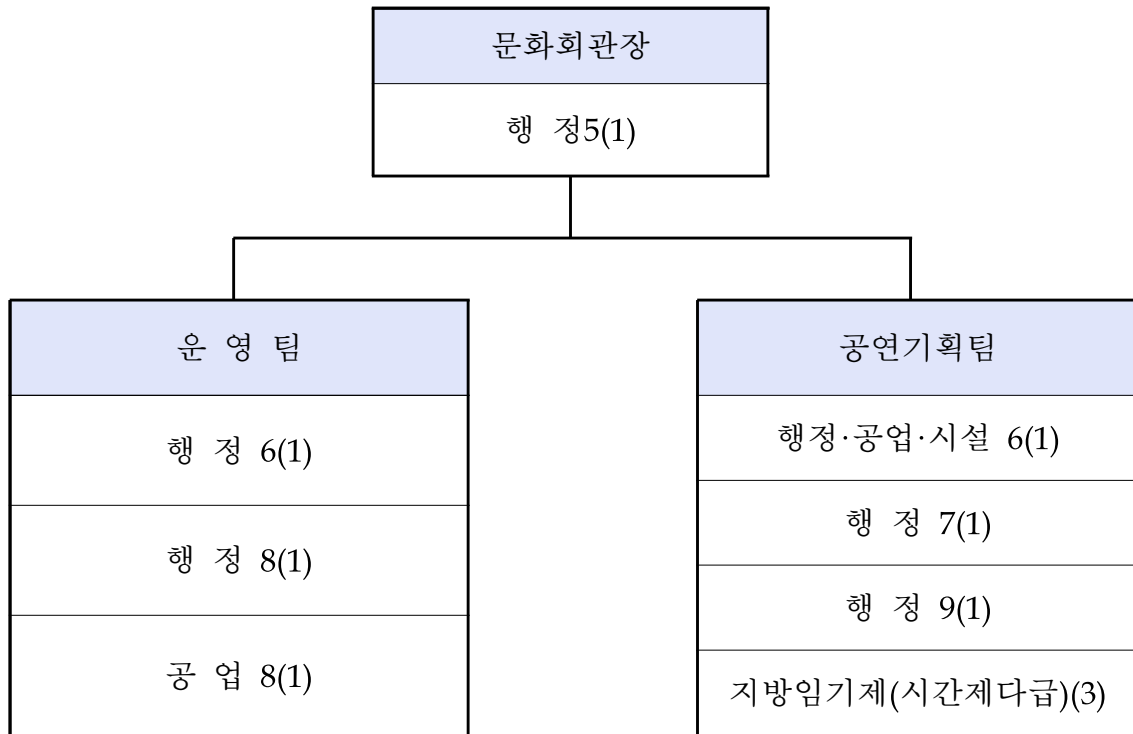

□ 담당별 주요사무

팀별	주요사무
운영팀	예산, 회계, 계약, 급여 업무 물품 관리 및 정수 관리 보안 업무 및 관인 관리 공유재산 관리 관련 조례·개정, 운영위원회 운영 청사 관리 및 유지보수 관용차량 관리
공연기획팀	기획공연·대관 사업 업무 총괄, 홍보 기획·관리 매표 관리 및 매표 정산 총괄, 세외수입 관리 상주예술단체 운영 회원 및 자원봉사자 관리·운영 홈페이지 운영 공연장 무대 기계·음향·조명 총괄 관리

□ 건축물 현황

- 용 도 : 문화 및 집회시설(공연장), 제1종근린생활시설
- 건축면적 : 3,346.68㎡
- 연 면 적 : 6,878.55㎡
- 층수/최고높이 : 지하1층, 지상3층 / 24.65m
- 승 강 기 : 8인용 1대, 20인용 1대, 24인용 2대
- 주요시설

(단위 : ㎡, 2013.12.31)

구 분	면 적	용 도
지하1층	706.17	중앙관제실, 발전기실 등
지상1층	3,217.57	전시실, 무대, 분장실, 중구여성회관, 여성합창단사무실 등
지상2층	1,428.40	객석, 문화회관사무실 등
지상3층	1,526.41	라운지, 객석, 공조실 등
합 계	6,878.55	

3. 구정주요업무 추진실적 및 계획

가. 2013년 구정주요업무 추진실적

지역 주민의 폭넓은 문화적 소양 향상을 목표로 클래식과 뮤지컬 등 다양한 기획 공연과 대관공연 및 전시를 선보여 구민을 위한 문화쉼터가 되기 위해 노력하였다. 공연장 시설 보강과 관련하여서는 음향반사판 설치와 무대작업등·무정전 전원장치(UPS) 설치 등을 통해 원활한 공연 및 행사진행을 위한 적정 수준의 공연장 장비 구축에 심혈을 기울였으며 주간·월간·정기 점검 등 주기적이고 체계적인 시설물 점검을 통하여 문화회관 시설물 관리에 만전을 기하여 최상의 공연 환경을 구축하였다. 이와 같은 최적의 공연장 시설을 바탕으로 국내 최고의 뮤지컬 배우 홍지민을 내세운 “홍지민의 톡톡 뮤지컬 콘서트”를 시작으로, 공연과 관광을 함께 즐길 수 있는 “뮤직페스타 봄봄”을 준비하여 20대 및 30대 젊은 관객층의 큰 호응을 얻었으며 7080의 향수를 불러일으키는 “락히 콘서트”를 통해 다양한 세대의 관객층을 아우를 수 있도록 공연 콘텐츠를 준비하였다.

이외에도 연극 “베드룸파스”, “인디아블로그 시즌2”, 뮤지컬 “그리스”, 아동극 “우주비행사”, “구름빵”, “신데렐라” 등 총 19개·36회의 기획 공연을 통해 다양한 세대의 욕구를 충족시킬 수 있도록 최선의 노력을 다하였다. 특히 개관 1주년 기념으로 진행한 총 4회의 “클래식이 필요한 순간들”은 세계 정상급 연주자의 수준 높은 공연을 관객에게 선보임으로써 문화회관의 발전적인 모습을 인천지역 내 뿐만 아니라 외부적으로도 널리 알리는 성과를 거두었다.

또한 찾아가는 문화순회사업으로 양질의 공연을 공연장 내에 가둬두지 않고, 문화향수의 기회가 적은 영종·운서 지역주민들에게 직접 찾아가 다양한 예술을 함께 즐길 수 있도록 함으로써 주민 공동체 문화 형성에 기여하였다.

그리고 ‘중구여성합창단’의 운영을 통해 아름다운 음악을 매개로 구민의 마음을 하나로 화합하게 하는 장을 만들고 구민 정서함양 고취에 힘써 살기 좋은 중구 이미지 제고에 기여하고자 하였으며, 상주예술단체 ‘i-신포니에타’를 운영하여 공연장 내부 무대 외에 3층 라운지를 활용하여 다양한 형태의 공연을 선보이는 계기를 마련하였다.

중구문화회관 활성화 방안으로 회원제 <문화가족>을 운영하여 회원에게 공연 정보와 할인 혜택을 제공함으로써 고정 관객을 확보하였으며, 기업체 및 단체와의 협약으로 잠재고객을 발굴함으로써 관람객 확보와 함께 문화회관 활성화를 도모하였으며, 문화회관 홍보효과 뿐만 아니라 문화예술 인구 저변 확대 및 지역문화 예술 활성화에 기여하며 이를 통해 문화회관이 다양한 분야에서 모두가 즐기고 참여할 수 있는 문화적 쉼터로서의 역할을 할 수 있도록 하였다.

나. 2013년 문화회관 공연 현황

□ 기획공연 운영

- 기 간 : 2013. 3. ~ 12.
- 장 소 : 중구문화회관 공연장(638석)
- 공연작품수 : 19개 작품(총 36회 공연)
- 세 부 내 역

일 시	공 연 명	장 르	공연 일수	공연 회수	비 고
3. 9	홍지민의 톡톡 뮤지컬콘서트	음악	1	1	
3.22~23	그림을 노래하다	음악	2	2	
3월~5월	브런치콘서트	음악	6	6	
3.30	락희콘서트	음악	1	1	
4. 4~6	아동극 “우주비행사”	연극	3	4	
4.19~20	베드룸파스	연극	2	3	
5.11	청춘힐링 토크콘서트	혼합	1	1	
5.25	뮤직페스타 봄봄1	음악	1	1	
6. 7~8	인디아블로그 시즌2	연극	2	3	
7.13	뮤직페스타 봄봄2	음악	1	1	
8.25	클래식이 필요한 순간들1	음악	1	1	
9.14	클래식이 필요한 순간들2	음악	1	1	
10. 5~6	그리스	연극	2	4	
10.12	클래식이 필요한 순간들3	음악	1	1	
10.22	가을나들이	혼합	1	1	
10.26	동화무용극 ‘신데렐라’	무용	1	1	
11.24	클래식이 필요한 순간들4	음악	1	1	
12.14	픽처플레이 구름빵	연극	1	2	
12.21	송년음악회 "우리들의 이야기"	음악	1	1	

□ 찾아가는 문화순회사업 “작은 무대, 열린 공연” 추진

○ 목 적

- 문화 향수의 기회가 적어 문화적인 혜택에서 다소 소외되어 지역 주민들을 직접 찾아가 다양하고 수준 높은 예술을 함께 즐길 수 있도록 함으로써 주민 공동체 문화형성에 기여

○ 운영기간 : 2013년 8월 ~ 9월 (2월간)

○ 운영횟수 : 총 4회

○ 장 소 : 영종, 운서

○ 세부내역

내 용	일 시	장 소	비고
집 시 프 로 제 트	8. 2	운서동 주민자치센터	
해 피 콘 서 트	8.23	영종동 주민센터	
버 섯 피 자	9. 6	운서동 주민자치센터	
영화 속의 오페라 아리아	9.27	영종동 주민센터	

□ 상주예술단체 운영 : i-신포니에타

○ 목 적

- 전문예술단체 상주로 프로그램 레퍼토리 확보 및 관객개발 증진
- 문화회관 가동률 제고

○ 운영기간 : 2013. 8월 ~ 12월

○ 장 소 : 공연장 3층 로비 등을 활용하여 다양한 형태의 공연 시행

○ 공연단체 : i-신포니에타

○ 세부내역

공 연 명	일 시	내 용	비고
i - 썬 + 음 악 소 풍	8.21	뉴에이지 작곡가들	
	9.25	영화음악의 거장들	
	10.16	차이코프스키, 슈베르트	
	11.20	아이썬이 만든 음악이야기2	
i-신포니에타의 미리메리크 크리스마스	12.17	크리스마스 캐롤 등	

다. 대관

중구문화회관의 기획공연 뿐만 아니라 공연장 특성에 맞는 여러 단체의 다양한 공연 및 전시 대관을 통해 문화중심 시설로서의 역할을 제고하고 구민들에게 문화향수권 제공기회를 확대하는 공연장 및 전시실 대관을 실시하고 있다.

□ 대관 절차

구분 연번	절 차	내 용	비고
1	대관신청접수	수시대관: 시설사용 30일 전까지 신청 접수방식: 직접방문 제출서류: 사용신청서, 부대시설신청서, 계획서	
2	심의	제출서류를 바탕으로 대관심의	
3	결과통보	심의 결과를 전화 및 서면 통보 통보서류 : 사용허가서, 납부고지서	
4	계약 및 대관료 납부	계약 체결 시 담당자와 전반적인 공연 진행 협의 기본대관료의 50% 납부 시 계약 체결	
5	대관료 잔액납부	기본시설사용료 잔액과 부대시설사용료 잔액을 시설 사용예정일 30일전까지 납부	
6	스텝회의	원활한 공연진행을 위해 사용자와 회관 스태프들 간의 무대·조명·음향에 관련된 공연진행 회의를 시설 사용 예정일 15일 전까지	
7	관람권 검인	관람권을 발행하고자 할 시 신청 시설 사용예정일 15일전까지 신청	
8	공연진행	공연준비기간은 무대설치, 리허설 등을 하는 기간이며, 추가로 필요한시간과 부속시설은 공연 전에 추가사용 신청서를 작성	
9	공연종료	공연종료 후 사용자는 무대를 원상 복구해야하며, 추가로 발생한 대관료를 정산	

□ 대관 내역

시설	공연(행사)·전시 명칭	단체명	사용기간
공연장	‘노인일자리 사업단 소양 직무교육’	인천광역시 중구 주민복지과	2013. 2. 27 ~ 28 (2일)
	‘제94회 보디빌딩 전국체육대회 선발전 ’	인천광역시 보디빌딩협회	2013. 4. 26 ~ 27 (2일)
	‘마담카르멘’	플레이 캠퍼스	2013. 5. 02 ~ 04 (3일)
	잔돌이 건강식당 - “엄마 나 싱겁게 먹을래요”	인천광역시 중구 위생과	2013. 5. 19 ~ 20 (2일)
	‘나편해박사와 지구수비대’	교육극단 보물상자	2013. 5. 30 ~ 31 (2일)
	‘창립 30주년 기념 공연’	인천광역시 간호사회	2013. 9. 6 (1일)
	‘우리 몸은 소중한데, 우리가 지켜요’	인천광역시 중구 건강증진과	2013. 10. 30 ~ 31 (2일)
	‘피노키오’	극단 님비곰비	2013. 11. 16 ~ 17 (2일)
	‘오즈의 마법사’	교육극단 보물상자	2013. 11. 27 ~ 28 (2일)
	‘자원봉사자 대회’	인천광역시 중구 자원봉사센터	2013. 12. 4 (1일)
	“세계적인 요들리 케리와 함께 하는 - 송년 음악회”	미추홀 요들클럽	2013. 12. 7 (1일)
	‘제5회 허브콘서트’	인천광역시 중구 장애인종합복지관	2013. 12. 10 (1일)
	‘제1회 정기연주회’	용현5동 시민합창단	2013. 12. 19 (1일)
전시실	‘내가 켈 잘나가’	나누리 무용단	2013. 2. 14 / 16 / 22 (3일)
	‘멈춰진 시간 속으로’	유민혜	2013. 4. 26 ~ 28 (3일)
	‘공간미술회’	인천광역시 중구 여성회관	2013. 6. 13 ~ 7. 3 (21일)
	‘중구 홍보 사진전’	인천광역시 중구 홍보체육진흥실	2013. 10. 1 ~ 15 (15일)
연습실	‘내가 켈 잘나가’	나누리 무용단	2013. 2. 18 ~ 21 2. 25 ~ 26 (6일)

라. 문화회관 회원 모집·운영

☐ 목 적 : 회원제 모집을 통한 신규 관객 개발 유도 및 고정관객 확보

☐ 일반회원

○ 시 기

- 무료회원 : 2013년 1월 ~ 년중수시

- 유료회원 : 무료회원 운영이 안정적으로 정착된 후 시행

○ 대 상 : 누구나

○ 방 법

- 인 터 넷 무료회원 : 인터넷 홈페이지에서 회원가입

- 카드발급 무료회원

· 인터넷 회원가입시 회원카드 발급신청

· 서면 신청서 작성 후 제출

- 유료회원 : 2014년부터 시행 검토

○ 기 간 : 2013. 2월 ~ 연중지속

○ 회원현황 : 총 1225명(일반 1155명 / 청소년 70명)

☐ 기관·단체회원

○ 시 기 : 2013년 4월 ~ 년중

○ 대 상 : 기관·단체, 기업체 등

○ 방 법 : 협약체결 및 단체가입

○ 내 용

- 기업체, 기관, 단체 등을 대상으로 방문 및 안내문 발송 등을 통한
홍보활동 전개

- 혜 택 : 협약체결 기업체 및 단체에 대하여 무료초청공연, 할인혜택 부여 등

○ 협약체결 현황

협약체결일	단 체 명	소 재 지	직원수
2013. 4. 12	동부제철(주) 인천공장	인천시 서구 가좌동 590-1	400여명
2013. 4. 19	사)대한간호협회 인천광역시 간호사회	인천시 동구 동산로34 (송림동 97-9)	7,000여명

마. 다양한 홍보매체를 활용한 홍보마케팅

☐ 개 요

○ 사업기간 : 2013. 1월 ~ 12월

○ 내 용 : 기획공연 및 회원모집 홍보 등

○ 방 법 : 홍보인쇄물, 홍보현수막, 티켓프로모션, 온라인광고 등

□ 추진현황

- 2013. 2. 19 : 문화회관 홍보 및 공연 관객 개발을 위한 티켓 홍보 추진 계획 수립
- 2013. 2. 25 : 인터넷 카페·블로그를 활용한 공연 마케팅 추진 계획 수립
- 홍보 추진 사항
 - 홍보 인쇄물 : 공연프로그램북, 리플렛, 포스터 제작
 - 홍보 현수막 : 가로·세로·트러스 현수막, X-배너, 가로등배너 등 제작
 - 티켓프로모션 : 경인방송, 교통방송, 파워블로그·카페 등을 통한 협찬
 - 온라인 홍보 : 홈페이지, 인터파크 배너 등
 - 기타 : 중구소식지 게재, 보도자료 제공, 전광판 영상 홍보 등

바. 공연장 시설의 효율적 운영·관리

- 목 적 : 원활한 공연 및 행사를 위한 지속적인 시설보강 및 시설점검을 통해 다양한 장르의 공연연출 및 최적화된 공연 환경 구축

□ 내 용

- 기 간 : 연중
- 내 용
 - 시설보강
 - 무대작업등 및 무정전 전원장치(UPS) 설치
 - 음향반사판 설치
 - 반입구 출입문 설치 및 주차 라인 설치
 - 옥외 간판 설치공사
 - 냉,난방기 설치 보강 공사
 - 시설 안전점검 : 무대시설 주간·월간·정기 안전점검

사. 2013년 중구여성합창단 운영

□ 개 요

- 설치목적
 - 아름다운 음악을 매개로 구민의 마음을 하나로 화합하게 하는 장을 만들고 구민정서함양 고취에 힘써 살기 좋은 중구이미지 제고에 기여하고자 함
- 설치근거 : 중구여성합창단 설치 및 운영에 관한 조례 제4조
- 창 단 일 : 2002. 1. 11
- 현 원 : 총 45명(지휘자 및 반주자 각1명 포함)
- 연습현황
 - 장 소 : 합창단 연습실(문화회관 내)
 - 시 간 : 매주 화, 목 10:30 ~ 12:30

□ 중구여성합창단 2013년도 활동 사항

- 2013. 3. 1 : 중구여성합창단 지휘자 신규위촉
- 2013. 5. 30 : 중구여성합창단 신규단원 위촉
- 2013. 6. 20 ~ 6. 21 : 중구여성합창단 워크숍 개최
- 2013. 8. 23 / 9. 6 : 찾아가는 문화순회사업 “작은 무대, 열린 공연” 찬조 출연
- 2013. 8. 27 : 찾아가는 음악회(중구장애인복지관)
- 2013. 9. 10 : 찾아가는 음악회(구립해송노인요양원)
- 2013. 10. 3 : 인천근대개항거리문화제 주제공연 中 대합창 참여
- 2013. 10. 5 : 제22회 구민의 날 기념식 참석
- 2013. 10. 15 : 제10회 중구여성합창단 정기연주회(문화회관)
- 2013. 10. 18 : 제94회 전국체전 개막식 초청공연(문학경기장)
- 2013. 10. 19 : 2013년 인천 음악제 개막연주 초청공연(인천종합문화예술회관)
- 2013. 11. 11 : 정책콘서트 공감 포유 오프닝 공연(송도 트라이볼)
- 2013. 11. 20 : 제30회 인천시민을 위한 “가곡과 아리아의 밤” 출연

4. 2014년 구정주요업무 추진계획

2013년 중구문화회관이 운영한 다양한 장르의 공연을 통해 문화예술의 허브로 자리 잡은 것을 바탕으로, 외래관광객을 대상으로 하는 상설공연을 운영하여 문화·관광공간으로서의 도약을 계획 중에 있다.

우선 외래관광객 대상 상설공연인 “세상에서 제일 맛있는 공연, 비빔밥”은 전 세계적으로 한국 전통요리인 비빔밥을 국가의 보물로 승격시켰다는 호평을 듣는 복합 뮤지컬로, 만국 공용어인 ‘음식’을 만드는 과정을 비트박스과 비보잉으로 표현하는 넘버벌 퍼포먼스로, 국경을 초월하여 남녀노소가 함께 즐길 수 있는 공연이다. 이를 통해 지역 주민뿐만 아니라 외래관광객 또한 쾌적한 분위기 속에서 양질의 문화를 접하고 즐기며 감동을 느낄 수 있는 문화공간으로 만들고자 한다.

또한 외래관광객 상설공연장 운영과 병행하는 공연 운영계획을 수립하여, 2월 신년 음악회를 시작으로 가족이 함께 즐길 수 있는 아동극과 문화적 혜택에서 다소 소외되어 있는 기관 및 단체들을 위한 찾아가는 문화 순회사업 등을 통하여 품격 있는 문화·관광공간으로서의 이미지를 부각시키고자 한다.

상설공연 및 기획공연과 더불어 대관 사업의 운영을 통하여 공연장 운영의 활성화를 도모하고 구민들에게 다양한 문화콘텐츠 제공 기회를 확대하여 문화 중심 시설로서의 역할을 제고하고자 한다.

2013년 다양한 활동과 수준 높은 공연으로 큰 호응을 얻은 중구여성합창단의 단원을 공개모집하여 합창단의 수준을 더욱 끌어올리며, 활동을 보다 활성화하려는 계획 중에 있다.

중구여성합창단의 다양한 활동으로 요양원과 장애인복지관을 찾아 문화향유권 신장 및 문화 양극화 해소를 위한 찾아가는 음악회와 수준 높은 공연으로 매년 호평을 얻고 있는 정기연주회를 계획하고 있으며, 아시안게임 개막식·구민의 날·인천음악제 등 초청에 따른 공연 출연을 통해 중구여성합창단의 역량을 대내외에 표출하여 인천을 대표하는 합창단으로서 거듭나기 위해 최선의 노력을 다하고자 한다.

가. 2014년도 기획공연

☐ 운영방향

- 『외래관광객 상설공연장 운영』과 병행하는 공연 운영계획 수립으로 품격 있는 문화·관광공간으로서의 이미지 부각
- 2013년도 공연 성과에 따른 다양한 계층을 대상으로 한 대중적 공연 위주의 기획공연

☐ 기 간 : 2014. 2. ~ 2014. 12.

☐ 장 소 : 중구문화회관 공연장(638석)

☐ 공 연 내 용

- 2월 : 신년음악회
- 7 ~ 8월 : 아동극
- 9 ~ 11월 : 문화순회사업
- 10월 : 가을나들이
- 12월 : 송년음악회

나. 대관운영

☐ 기 간 : 연중

☐ 대관시설 : 공연장, 전시실 등 시설 및 장비

☐ 대관방식 : 수시대관

- 매주 일요일에 한하여 대관
- 사용예정일 30일전까지 신청 접수

☐ 향후계획 : 대주민 홍보

- 중구·문화회관 홈페이지 및 중구소식지에 대관 안내 홍보

다. 상설공연 운영

☐ 사 업 명 : 외래관광객 상설공연장 운영

☐ 공 연 명 : 세상에서 가장 맛있는 공연 ‘비밥’

☐ 공연개요

- 장 르 : 년버벌 퍼포먼스
- 내 용 : 세계적 음식인 피자, 스시, 누들, 비빔밥을 소재로 비트박스, 비보잉 등 다양한 한류 장르 결합
- 공연기간 : 2014. 2. 20 ~ 2014. 12. 31 매주 화 ~ 토
- 장 소 : 중구문화회관
- 러닝타임 : 75분
- 주 최 : 인천광역시, 인천광역시 중구
- 주 관 : 인천광역시관광협회

라. 2014년 중구여성합창단 운영

☐ 단원 공개모집

- 모집인원 : 00명
- 시 기
 - 모 집 : 2014년 2월
 - 선 발 : 2014년 3월
 - 방 법 : 공개모집/ 공개오디션에 의한 선발

☐ 문화소외계층을 위한 문화순회사업 「찾아가는 음악회」 개최

- 시 기 : 2014년 7월
- 장 소 : 해송요양원 / 장애인복지관
- 내 용 : 문화소외 계층에 대한 문화향수권 신장 및 문화양극화 해소를 위해 직접 찾아가는 음악회 개최

☐ 제11회 정기연주회 개최

- 시 기 : 2014년 10월
 - ※ 상설공연장 운영에 따라 공연 가능시기 협의 후 일정 조정
- 장 소 : 문화회관 공연장
- 추진일정
 - 정기연주회 합창곡 선정 : 2014년 1월
 - 합창곡 연습 : 2014년 2월 ~ 10월
 - 공연프로그램 확정 : 2014년 8월
 - 홍보물 제작 및 홍보 : 2014년 8월 ~ 10월

제3절 영종출장소

1. 연 혁

영종도와 관련된 문헌상 기록으로는 고려 고종 18년(1232년)에 자연도 기록이 남아 있으며, 조선초 효종 4년(1653년) 영종진이었다. 1914년 4월 1일 부천군에 편입되었다가 1973년 7월 1일 경기도 옹진군에 편입되었으며 1989년 1월 1일 영종도와 용유도가 인천직할시 중구에 각각 편입되면서 영종동사무소, 영종출장소 및 용유동사무소, 용유출장소가 본격적인 업무를 시작하였다. 2003년 10월 13일에는 인천경제자유구역청 개청과 발맞추어 영종출장소가 용유출장소와 통합되어 영종용유출장소가 신설되었다.

지난 2006년 6월 5일에는 지역주민의 편의를 위해 다시 영종출장소와 용유출장소로 분리되었고 2012년 1월 1일에 영종출장소 운서지소에서 운서동으로 승격되어 현재에 이르고 있다.

본래 영종도와 용유도는 분리된 섬이었으나 공항이 건설되면서 하나의 섬이 되었고 또한 공항고속도로에 이은 인천대교 개통으로 육상교통이 연결되어 교통여건이 한층 좋아져 수도권 어디에서나 1시간 이내에 도착할 수 있는 하늘, 바다, 육지의 교통이 만나는 최상의 교통여건을 갖추게 되었다.

영종도는 배를 이용할 경우 월미도선착장에서 15분 정도면 도착 할 수 있고 고속도로를 이용할 경우 인천도심에서 40분 정도면 영종과 공항에 도착할 수 있다.

2013년 12월 31일 현재 주민등록 인구는 47,204명에 달하고 있다.

- 1232년(고려 고종 18년) 자연도
- 1653년(조선 효종 4년) 영종진(영종), 용유진(용유)
- 1914년 4월 1일 부천군
- 1973년 7월 1일 옹진군
- 1989년 1월 1일 인천직할시 중구
- 1995년 1월 1일 인천광역시 중구
- 2003년10월13일 영종용유출장소 개청
- 2006년 6월 5일 영종용유출장소 분리로 영종출장소 개청(운서지소 포함)
- 2012년 1월 1일 영종출장소 운서지소에서 운서동으로 승격

2. 일반현황

☐ 면 적

(단위 : km²)

총면적	중산동	운남동	운서동	운북동
91.87	10.58	9.95	58.87	12.47

※ 중구 전체면적 : 131.29km²

☐ 토지 면적 및 주요 이용형태

(단위 : m²)

법정동명	계	중산동	운남동	운서동	운북동
이용형태	91,867,545.1	10,575,191.3	9,950,243.5	58,866,716.9	12,475,393.4
전	4,498,970	888,968	1,129,272	1,474,572	1,006,158
답	5,537,543	122,777	2,214,602	1,606,344	1,593,820
과수원	119,140	45,529	34,208	29,234	10,169
기타	81,711,892.1	9,517,917.3	6,572,161.5	55,756,566.9	9,865,246.4

☐ 인구현황

(단위 : 명)

총세대수	남	여	계
19,473	24,606	22,598	47,204

☐ 가족관계등록 상 인구

(2013.12.31기준, 단위 : 명)

동별	가족관계등록 인구수
운서동	3,676
운남동	3,958
운북동	7,646
중산동	4,918
계	20,198

□ 산림 및 농지면적

(2013.12.31기준, 단위 : ha)

산림면적	농 지 면 적		
	합 계	논	밭
1,963	616	269	347

□ 주요가축 사육현황

(2013.12.31 현재)

구분 연도	한(육)우		사슴		염소		닭	
	가구	두수	가구	두수	가구	두수	가구	두수
2013	14	233	1	15	7	122	36	3,874

□ 기구표

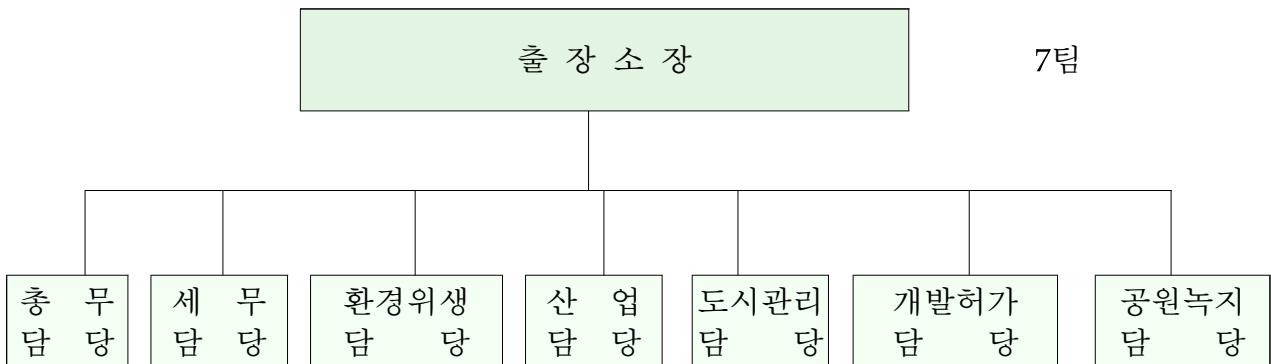

□ 직급별 정·현원

(2013. 12. 31 현재)

구분	계	일 반 직				
		5급	6급	7급	8급	9급
정원	43	1	10	15	14	3
현원	46	1	11	17	13	4

※ 장기휴가(출산 및 육아휴직) : 4명

□ 담당별 주요사무

담당별	주요사무
총무담당	출장소 업무종합 기획·조정 조직, 인사, 서무, 예산, 회계, 복리후생 가족관계등록사무, 신원조회, 제증명발급 공인관리, 문서관리, 차량관리, 직원복무, 유통업관련사무
세무담당	지방소득세, 재산세, 등록면허세, 취득세, 자동차세 주민세, 지역자원시설세 부과·징수 및 개별주택가격조사
환경위생담당	식품·공중·건강기능식품 영업신고 및 행정처분(고발) 식중독 및 부정불량식품 관리, 개인하수처리시설 공설묘지(허가, 개장), 야생동물 구조활동, 토양·휘발성 배출시설 관리, 폐기물사업장, 비산먼지 및 특정공사 신고·점검업무, 공중화장실 관리
산업담당	농지관리 및 쌀소득등보전직접지불제 등 보조사업 농업재해 및 한해대책, 양수장비 관리 가축전염병 예방 및 방역대책
도시관리담당	토목공사 설계, 감독, 준공, 보안등 유지관리, 도로보수 재해대책, 산림감시 및 산불예방 등
개발허가담당	개발행위 허가에 관한 업무, 건축허가 및 사용승인에 관한 사항, 가설건축물 및 위법건축물 관련 업무, 옥외광고물 관리 등
공원녹지담당	공원녹지 유지관리 및 시설물 공사 등 설계·공사감독, 공원내 불법행위 단속, 산불예방 및 진화, 공원녹지 점용허가, 산지전용 허가, 불법 전용산지 조사 등

3. 2013년 주요업무 추진실적 및 2014년 주요업무 추진계획

가. 2013년 주요업무 추진실적

자주재원의 안정적 확보를 위하여 정확한 과세 및 다양한 홍보활동 등 합리적인 세정을 통하여 세입목표 달성에 최선의 노력을 하였다. 국제공항 주변지역 및 공항 신도시와 공항여객터미널 등 다중이용 식품접객업소에 대한 지도점검을 강화해 부정·불량식품의 유통방지 등 안전하고 품격 있는 식품위생문화 정착에 기여하였고, 환경오염물질 배출사업장 지도점검 및 관리를 강화하여 환경오염물질의 적정배출 및 처리를 유도하여 지역주민에게 쾌적한 생활환경 제공하는데 기여하였으며, 공설묘지 환경정비 추진으로 쾌적하고 편리한 장사문화 정착에 기여하였다. 또한 가축전염병 예방사업 추진으로 가축전염병으로부터 축산농가를 보호, 축산물의 위생수준 향상에 기여하였다. 자연재해 예방대책으로 취약한 시설물에 대한 주기적인 점검과 정비를 실시하였으며 각종 도로정비, 교통시설물 설치 및 정비, 소규모 주민생활편익사업을 통해 주민의 편익증진과 불편사항을 해소하였다. 산림 감시 및 산불예방활동에 최선을

다함으로써 산림보호 및 신뢰받는 산림행정구현으로 지역 주민과 관광객들에게 쾌적하고 안전한 생활환경을 제공하였다. 또한 개발행위 허가, 건축 허가 등의 민원 처리로 양질의 행정서비스를 제공하여 주민편익 증진을 도모하였다.

□ 2013년 주민편익 지역개발사업 추진실적

구 분	사 업 내 역	사업규모	사업비 (천원)	기대효과
	합 계	25개 사업	1,853,599	
	소 계	18개 사업	956,804	
지역 기반 시설 정비	잔다리 삼거리 일원 구거정비공사	L=165m	89,128	주민생활편 익 제공 및 자연재해· 교통사고 예방
	중산동 1086번지 일원 배수로 정비공사	L=140m	42,522	
	중산동 1159번지 일원 배수로 정비공사	L=190m	77,433	
	운북동 1170번지 일원 배수로 정비공사	L=180m	52,448	
	송산입구 진입도로 정비공사	L=350m	49,168	
	젓개마을 진입도로 정비공사	L=130m	19,602	
	운북동 금산노인정 일원 도로재포장공사	L=650m	68,848	
	운중로 48번길 보도조성사업공사	L=650m	93,345	
	고염나무골 모닝힐빌라 일원 배수로 정비공사	L=70m	37,628	
	월촌방조제 일원 구조물 정비공사	L=100m	78,483	
	마장포 비포장도로 정비공사	L=200m	28,612	
	운남동 1434번지 일원 비포장도로 정비공사	L=200m	28,991	
	중산동 337번지 일원 마을안길 도로보수공사	L=490m	25,172	

구 분	사 업 내 역	사업규모	사업비 (천원)	기대효과
지역 기반 시설 정비	운북동 1257-139번지 일원 도로정비공사	L=430m	68,844	주민생활 편익 제공 및 자연재해· 교통사고 예방
	운북동 177-10번지 일원 도로확포장공사	L=100m	27,153	
	운남동 1458번지 일원 배수로정비공사	L=140m	34,703	
	운북동 1179번지 일원 외 1개소 도로개설공사	L=650m	68,060	
	운북동 공설묘지 진입로 도로개설공사	L=110m	66,664	
	가로수 및 녹지대 관리공사	가로수 수간주사, 병해충 방제, 수목전정 등	47,410	
	등산편의시설(먼지털이기) 설치공사	먼지털이기 1개소, 전기인입 1식	19,398	
	석화산 약수터 정비사업	약수터 정비, 데크, 벤치 설치	39,810	
소하천 정 비	소 계	1개 사업	36,795	자연재해 예방
	동강천 외 3개소 하상정비공사	L=4,635m, B=2~18m	36,795	
기 타	소 계	6개 사업	860,000	
	도로 및 시설물 유지관리	N=1식	150,000	주민불편 해소
	하수도 및 자연배수로 유지관리	N=1식	100,000	재해시설 복구
	보안등 설치 및 유지보수	N=1식	40,000	안전사고 예방
	교통시설물 정비	N=1식	20,000	교통사고 예방
	영종관내 마을안길 도로포장	N=1식	50,000	주민불편 해소
	도로굴착 복구	N=1식	500,000	주민불편 해소
	현수막 지정 게시대 유지보수	N=10개소	10,000	도시미관 개선

나. 2014년 주요업무 추진계획

주요업무	추진계획	기대효과
세수증대로 인한 자주재원확충	지방세수의 안정적 확보 및 공평과세를 위한 누락세원 조사 납세자 편의제도를 통한 시간과 경비 및 채납액 최소화	공평·합리적 과세확립 및 신뢰세정확립
쾌적한 주민환경 조성	환경오염물질 배출사업장 관리	환경오염물질 배출 사업장에 대한 관리 강화로 쾌적한 환경 조성
	건설폐기물 배출사업장 관리	
	음식물류 폐기물 감량 유도	
	구읍벤티·예단포·삼목선착장 공중화장실 관리	
안전한 식품 유통기반 조성 및 관리	식중독 예방 및 하절기 안전식품 조성 및 홍보강화	쾌적한 먹거리 환경 조성하여 국민건강 증진 및 관광도시로의 위상 제고
	부정불량식품 유통근절 및 식품 수거검사	
	하절기 안전 식품 조성	
	위생접객업 건전영업풍토조성 유도	
친환경 농자재 공급사업	사업신청 안내 및 사업량 확정 → 사업추진 및 사업비 정산	친환경 농업 육성 및 농업 경쟁력 제고
가축전염병 예방활동강화	방제단 운영	안전하고 위생적인 축산물 공급기반 구축으로 소비자 만족도 제고
	가축전염병 예방접종 실시	
봄·가을철 산불예방활동	산불전문예방진화대, 산불상황실 운영	산림보호 및 신뢰받는 산림행정 구현으로 지역주민과 관광객들에게 쾌적하고 안전한 생활환경 제공
건축행정 건실화	건축 인허가시 투명하고 명확한 조건부여 및 신속하고 정확한 업무처리로 민원불편 최소화	건축 질서 확립을 통해 쾌적한 주거환경을 조성하여 지역발전에 기여

다. 2014년 주민편익 지역개발사업 추진계획

구분	사 업 내 역	사업규모	사업비 (천원)	사업기간
	합 계	21개 사업	525,000	
지 역 기 반 시 설 정 비	소 계	5개 사업	205,000	
	월촌방조제 일원 석축정비공사	L=120m	100,000	3월~5월
	운북동 30-110번지 일원 도로포장공사	L=80m	20,000	3월~5월
	중산동 1417-9번지 일원 도로포장공사	L=250m	20,000	3월~5월
	중산동 1224-7번지 일원 도로포장공사	L=380m	45,000	3월~5월
	운남동 574번지 일원 도로정비공사	L=260m	20,000	3월~5월
소하천 방조제 정 비	소 계	1개 사업	60,000	
	전소천, 동강천 제방 및 하상정비	N=1식	60,000	3월~5월
공 원 녹 지 관 리	소 계	10개 사업	579,500	
	가로녹지 유지관리	N=1식	50,000	3월~11월
	완충녹지 하부녹색공간 조성	N=1식	60,000	3월~5월
	Green 숲 관리사업	N=1식	90,000	3월~5월
	어린이공원 놀이시설 교체	N=1식	70,000	3월~5월
	가로수 보식공사	N=1식	30,000	3월~4월
	공원녹지 수목전지	N=1식	35,000	3월~11월
	공원녹지 잔디깎기		119,500	5월~11월
	공원녹지 병해충 방제		80,000	4월~9월
	공원내 잡초제거	N=1식	31,000	5월~9월
	어린이공원 놀이시설 소독	N=4개소	14,000	3월~9월
기 타	소 계	8개 사업	260,000	
	교통 관련시설물 신설 및 보수	N=1식	20,000	연중
	보안등 신설 및 보수	N=1식	40,000	연중
	도로 및 시설물 유지관리	N=1식	100,000	연중
	하수도 및 자연배수로 유지관리	N=1식	50,000	연중
	도로굴착복구	N=1식	50,000	연중
	현수막 지정 게시대 유지보수	N=10개소	10,000	연중

제4절 용유출장소

1. 연 혁

- 1232년(고려 고종 18년) 자연도
- 1653년(조선 효종 4년) 용유진
- 1914년 4월 1일 부천군
- 1973년 7월 1일 용진군
- 1989년 1월 1일 인천직할시 중구(편입)
- 1995년 1월 1일 인천광역시 중구
- 2003년 10월 13일 인천광역시 중구 영종용유출장소(통합)
- 2006년 6월 5일 인천광역시 중구 용유출장소(분리)

2. 일반현황

☐ 면적

(단위 : km²)

총면적	을왕동	남북동	덕교동	무의동
24.9	7.74	3.94	2.94	10.28

☞ 중구 전체면적 : 110.62km²

☐ 토지 면적 및 이용형태

(단위 : m²)

법정동	계	을왕동	남북동	덕교동	무의동
이용형태	3,661,565	1,320,339	1,094,693	544,810	701,723
전	1,917,043	646,636	542,595	314,608	413,204
답	1,687,354	661,733	535,626	226,602	263,393
과수원	57,168	11,970	16,472	3,600	25,126

□ 인구현황

(단위 : 명)

총세대수	남	여	계
2,853	2,756	2,291	5,047

□ 조 직

2006. 6. 5일 용유출장소와 영종출장소가 분리되어 용유출장소가 출범됨에 따라 소 조직을 4개팀 1지소로 하여 급속한 행정여건 변화에 신속하게 대처하였으며, 현재는 세무팀이 신설됨에 따라 5개팀 1지소로 구 사무 대부분의 권한을 위임받아 행정수요에 효율적으로 대처하고 있다.

<기 구 표>

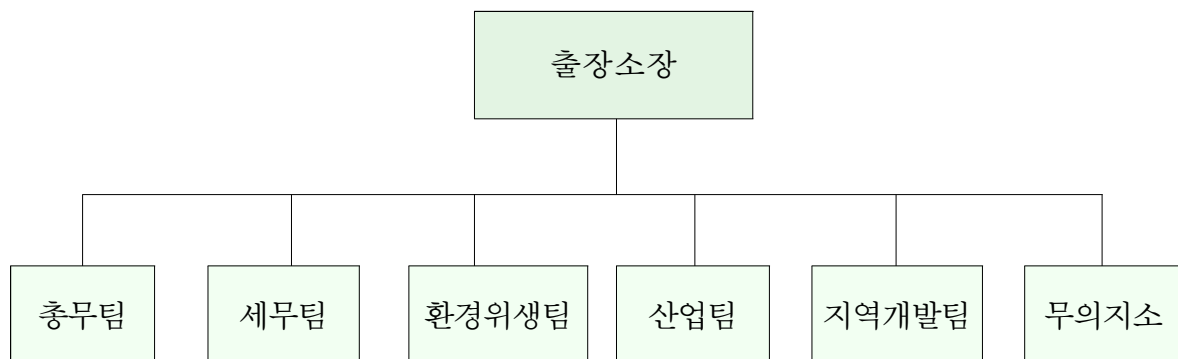

○ 직급별 정·현원

(2013.12.31현재)

구분	계	일 반 직				
		5급	6급	7급	8급	9급
정원	23	1	6	5	6	5
현원	24	1	6	10	4	3

□ 담당별 주요사무

팀별	주요사무
총무팀	출장소 업무종합 기획·조정 조직, 인사, 서무, 예산, 회계, 복리후생 유통업관련사무, 가족관계등록사무 신원조회, 제증명 발급
세무팀	구세, 시세 부과·징수 업무
환경위생팀	식품위생, 공설묘지, 폐기물 처리 자연발생유원지 관리(화장실, 쓰레기처리 등)
산업팀	농업, 축산에 관한 업무 농지 및 농업기반시설 관리 업무 농업재해 및 한해대책업무
지역개발팀	토목공사, 보안등, 도로유지 관리 재해·재난 업무, 자연발생유원지 시설물 유지관리,
무의지소	주민등록, 호적, 인감, FAX민원 처리 등

□ 기타 현황

○ 가족관계등록상 인구

(2013.12.31기준, 단위 : 명)

동별	가족관계등록 인구수
을왕동	2,639
남북동	1,676
덕교동	1,561
무의동	2,122
계	7,998

○ 산림 및 농지면적

(2013.12.31현재, 단위 : ha)

산림면적	농 지 면 적		
	합 계	논	밭
1,773	359	168	191

○ 주요가축 사육현황

(2013.12.31현재)

연도 \ 구분	한(육)우		사슴	
	가구	두수	가구	두수
2013	2	110	7	107

3. 구정주요업무 추진실적 및 계획

가. 2013년 추진실적

사 업 명	위 치	사업비(천원)	비고
합 계		93,617	
을왕리, 왕산 여름파출소, 119구조대, 해양경찰구조센터 보수공사	을왕리 외 3개소	8,151	
남북동 950-3번지 소형지하수 설치 공사	남북동	3,135	
을왕리해수욕장 외 3개소 샤워장 및 급수대 보수공사	을왕리 외 3개소	14,201	
을왕리해수욕장 외 1개소 시설물 세척 용역	을왕리 외 1개소	3,030	
을왕리여름파출소 외 3개소 도색 및 보수공사	을왕리 외 3개소	4,598	
왕산해수욕장 샤워장 및 급수대 상하수도공사	왕산해수욕장	14,321	
을왕리해수욕장 해양경찰구조센터 외 3개소 전기공사	을왕리 외 3개소	6,663	
왕산해수욕장 외 3개소 방충장비 보수공사	왕산 외 1개소	17,208	
자연발생유원지 안내판 설치공사	을왕리	9,823	
을왕리 해수욕장 시설물 유지보수공사	을왕리	2,570	
을왕리 해수욕장 샤워장 상수도 공사	을왕리	3,869	
을왕리해수욕장 샤워장 창문 및 옥외용 환풍기모터 교체공사	을왕리	4,435	
하나개해수욕장 해양경찰구조센터 마이크 케이블 설치공사	하나개해수욕장	1,613	

나. 2014년 추진계획

사 업 명	요구예산(천원)	비 고
합 계	110,000	
용유지역 자연발생유원지 시설물 보수	40,000	
여름파출소, 119시민수상구조대, 해양경찰구조센터 시설물 보수	40,000	
무의지역 자연발생유원지 시설물 보수	30,000	

※ 유원지 관리(사위장 임차료 및 시설장비 유지비) : 107,500천원 별도

4. 주민편익 지역개발사업

가. 2013년 추진실적

구 분	사 업 내 역	사업규모	사업비 (천원)	기대효과
	합 계	33건	946,789	
지역기반 시설	소 계	5건	420,336	
	을왕동 선녀바위로 도로포장공사	아스팔트 절삭 및 덧씌우기 A=13,997m ²	299,246	교통소통원활, 안전사고예방, 주민 통행환경 개선
	남북동 339번길 도로포장공사	아스팔트 덧씌우기 A=1,110m ²	21,479	
	남북동 481번길 도로포장공사	아스팔트 덧씌우기 A=1,083m ²	20,973	
	남북동 142번길 도로포장공사	아스팔트 덧씌우기 A=1,104m ²	21,346	
	용유동 보안등 유지관리	등기구 설치 외 83개 항목 설치 및 유지보수	57,292	
주민생활 편익사업	소 계(각종 유지관리사업)	28건	526,453	
	옹벽, 석축 등 구조물 설치 및 보수공사	10건	136,803	주민불편해소, 재해시설복구, 재해사전예방
	용유관내 도로 유지보수 공사	5건	173,854	
	배수로 정비공사	4건	64,855	
	도로시설물 보수 및 설치공사	9건	150,941	

나. 2014년 추진계획

구분	사업내역	사업규모	사업비 (천원)	사업기간
	합 계	10건	964,200	
지역기반 시설 및 자연재해 예방시설 정비	소 계(단일사업)	5건	684,200	
	대무의로 일원 도로포장공사	아스팔트포장 A=42a	112,000	3 ~ 4월
	마시란로 일원 도로포장공사	아스팔트포장 A=70a	175,000	3 ~ 4월
	공항서로 도로포장공사	아스팔트포장 A=126a	277,200	3 ~ 4월
	선녀바위 일원 침수해소공사	아스팔트포장 L=100m	70,000	3 ~ 5월
	보안등 설치 및 유지보수 공사	N = 1식	50,000	연중
주민생활 편의 및 구조물 정비	소 계(각종 유지관리사업)	5건	280,000	
	하나개 해수욕장 일원 배수로 정비 사업	L=240m	80,000	3 ~ 6월
	용유관내 도로시설물 보수 및 설치공사	N = 1식	50,000	연중
	용유관내 옹벽·석축 등 구조물 설치 및 보수공사	N = 1식	50,000	연중
	용유관내 배수로 정비공사	N = 1식	50,000	연중
	용유관내 도로 보수공사	N = 1식	50,000	연중

제2장 동 주민센터

제1절 신 포 동

1. 연 혁

- 구한말 : 개항 후 생겨 터진개 또는 탁포라 하였다.
- 1903년 : 새로 번창하는 마을이라는 뜻의 신창동(新昌洞)으로 개칭
- 1914년 : 신정(新町)으로 개칭
- 1946년 : 신포동(新捕洞)으로 개칭
- 1977년 : 행정동 통합
 - 중앙동, 연안동, 항동, 관동, 송학동 → 중앙동
 - 사동, 신생동, 신포동, 답동 → 신포동
- 1998. 10. 10 : 중앙 · 신포동 통합 → 신포동
- 2007. 09. 01 : 신포동 주민센터로 명칭 변경

2. 일반현황

지 역 특 성

- 근대 개항이후 최초로 도시화된 지역으로 개항기 역사의 태동지
- 개항기 근대사 유적이 밀집한 역사·교육·문화의 중심지
- 신포시장, 문화의 거리 등 경제활동이 많은 상업중심지역
- 서해안 시대의 무한한 성장 잠재력을 지닌 인천항만물류의 중심축

가. 기본현황

(단위 : 명, 2013.12.31)

면적 (km ²)	세대수 (세대)	인 구 수			통반구역		예비군	민방위
		계	남	여	통	반		
1.82	3,002	6,184	3,129	3,055	26	119	230	456

나. 공무원현황

(단위 : 명, 2013.12.31)

구분	계	5급	6급	7급	8급	9급	기능
정원	9	1	1	2	3	1	1
현원	9	1	1	2	2	2	1

다. 자생단체현황

(단위 : 명)

계	주민자치 위원회	새마을 협의회	방위 협의회	새마을 부녀회	바르게 살기위원회	자 유 총연맹	노인회 (개소/명)
400	28	10	10	18	26	14	5/ 294

라. 복지대상현황

(세대/명)

계		국민기초생활 보 호 대 상		모·부자가정		장애인
세대	인원	세대	인원	세대	인원	인원
190	305	169	248	21	57	334

마. 주요시설

(단위 : 개소)

계	공원	문화재	학교	금융기관	의료기관	공공기관
51	2	9	6	14	4	16

바. 민원서류 처리현황

(단위 : 건/천원)

구 분	처리건수	처리통수	수수료 징수
계	20,881	29,515	12,916
주민등록 등·초본	14,968	18,681	6,614
인 감 증 명	5,913	10,834	6,302

3. 2013년 주요사업 추진실적

가. 주민편의시설 정비

- ☐ 중앙동 경로당 동파 수리 : 2013. 5월
- ☐ 경로당 에어컨, 혈압계, 컴퓨터, 좌식 싸이클구입 : 2013. 5월
- ☐ 주민센터 자동 출입문 설치 : 2013. 9월
- ☐ 신포 경로당 냉장고 구입 : 2013. 9월
- ☐ 중앙동 경로당 핸드레일 설치 및 방열기 교체 : 2013. 9월
- ☐ 주민자치센터 계단 미끄럼 방지 공사 : 2013. 10월
- ☐ 신포 경로당 계량기 설치 : 2013. 10월
- ☐ 경로당 난방 용품 구입 : 2013. 11~12월
- ☐ 주민센터 3층 예비군 동대 정비 : 2013. 12월

나. 가로환경정비 및 국토대청결 운동 추진

- ☐ 환경정비 및 적치물, 불법 현수막 제거 등 추진 : 2014. 7 ~ 10월
- ☐ 통장자율회, 주민자치위원회 등 자생단체와 협력하여 추진함으로써 가로환경정비 및 국토대청결 운동의 추진력 강화 및 대주민 홍보에 앞장섬

다. 주민자치위원회 운영 활성화

- ☐ 주민자치위원회 월례회의 개최 : 매월
- ☐ 주민자치 프로그램 경연대회 참석 : 장려상 수상

라. 사회복지사업 활성화

- ☐ 국민기초생활보장 수급자 및 장애인, 모·부자가정 지속 관리
- ☐ 복지요구대상자 발생시 맞춤형 서비스 실천
 - 차상위 계층 적극 발굴 의료급여, 생계급여 지원
- ☐ 저소득층 일자리 제공
 - 노인일자리사업, 공공근로사업 참여자 모집시 우선 선발
- ☐ 지역서비스 연계사업 추진
 - 기초생활수급자, 차상위계층 등 저소득 주민을 각종자생단체와 후원 연계

마. 주민자치센터 운영

☐ 프로그램 운영 현황 : 6개 프로그램 8개반 운영

프로그램	운 영 시 간	대 상	수강료 (분기별)	이용인원
컴퓨터반	월, 수 09:30~10:30	지역주민	30,000	737명
웰빙사교댄스	화, 목 19:00~20:00	지역주민	30,000	983명
요가	화, 목 10:00~11:00	지역주민	30,000	1,458명
스포츠댄스(초급)	월, 금 11:20~12:20	지역주민	30,000	1,311명
스포츠댄스(중급)	월, 금 09:50~11:10	지역주민	30,000	1,348명
차명요가(오후반)	월,수,금 14:00~15:00	지역주민	30,000	1,147명
차명요가(저녁반)	월,수,금 21:00~22:00	지역주민	30,000	1,341명
체력단련실	월 ~ 토 06:00~20:00	지역주민	30,000	18,668명
총 이용 인원				26,993명

4. 2014년 주요업무 추진계획

가. 주민과 소통하는 동행정 운영

- ☐ 각종 단체들이 유기적 협력관계를 유지하여 구정업무 수행시 효율성 제고
- ☐ 공동체의식을 조성하여 주민과의 연대감 강화
- ☐ 각종 행사시 단체들을 통한 효율적 진행 도모 및 주민과의 교량역할 수행
- ☐ 동 청사 홍보용 전광판 정비로 구정홍보 강화

나. 주민자치센터 운영 활성화

- ☐ 주민자치위원 결원시 공개모집을 통해 위원을 위촉하여 전문성 제고
- ☐ 주민자치위원회 역량강화
 - 타 자치단체 주민자치위원회와 자매결연 추진
- ☐ 주민자치센터 프로그램 운영의 내실화
 - 프로그램 수강생을 분기별로 모집 및 재정 자립을 통한 운영의 효율성 제고
 - 주민들의 요구에 부응하는 프로그램 운영으로 이용자들에게 자기개발기회 제공

다. 주민불편사항 해소 및 쾌적한 마을 조성

- ☐ 통·반장 등 주민조직과의 긴밀한 대화로 주민불편 사항 해소
 - 통·반장 현장방문 보고제의 지속적인 실시
- ☐ 기동반 편성 운영
 - 관내순찰을 통한 주민 불편사항 정비 추진
- ☐ 위험시설물 사전 관리로 안전한 생활환경 조성
- ☐ 쾌적한 관광 환경 조성
 - 환경정비 취약지역을 지정하여 집중관리
 - 자활 취로사업 지도 운영을 통한 지속적인 환경정비
 - 가드레일, 교통표지판의 정기적인 물청소 실시
- ☐ 쓰레기 배출방법의 지속적인 홍보 및 쓰레기 무단투기자 계도
 - 차량방송을 통한 지속적인 홍보 및 안내문 발송
 - 매월 쓰레기무단투기지역 야간 단속실시

라. 찾아가는 복지행정 구현

- ☐ 기초생활수급자 지원 확대
 - 주기적 상담을 통한 욕구조사를 기반으로 개별지원 확대
- ☐ 결연·후원 이웃돕기 및 지속적 후원자 발굴
- ☐ 전화·방문상담을 통한 독거 어르신들의 안부확인 및 소외감 해소
- ☐ 저소득층 일자리 제공
 - 노인일자리사업, 공공근로사업 참여자 모집시 우선 선발

제2절 연 안 동

1. 연 혁

- 1985년 9월19일 : 시조례 제1895호 의거 중앙동에서 분리
- 1988년12월31일 : 구조례 제98호 의거 행정동간 경계조정으로 북성동 1가 일부(소 월미도지역) 편입

2. 일반현황

지 역 특 성	
○ 황해권의 관문이자 거점지역	
- 인천국제여객터미널, 인천연안여객터미널 등 주요시설 입지	
- 수출·입의 입항기지	
○ 경제활동이 많은 산업중심지이며 해양관광도시	
- 관광특구지역이며 남항부두, 인천종합어시장, 기업체(공장) 등 집중분포	
- 해안접경 지역으로서 수산물의 집산지, 바다 낚시 및 해상관광지	

가. 기본현황

(단위 : 명, 2013.12.31)

면적 (km ²)	세대수 (세대)	인 구 수			통반구역		예비군	민방위
		계	남	여	통	반		
5.83km ²	3,730	7,957	4,245	3,712	27	133	447	586

나. 공무원현황

(단위 : 명, 2013.12.31)

구분	계	5급	6급	7급	8급	9급
정원	9	1	1	3	3	1
현원	9	1	1	3	1	3

다. 자생단체현황

(단위 : 명)

계	주민자치 위 원 회	방위 협의회	새마을 부녀회	바르게 살기
82	25	15	15	27

라. 사회복지

(세대/명)

계		국민기초생활 보 호 대 상		한부모 가정		소년소녀 가장		장애인
세대	인원	세대	인원	세대	인원	세대	인원	인원
165	783	138	213	27	64	-	-	506

마. 주요시설

(단위 : 개소)

계	학교	관공서	기업체	종교	병 · 의원	약국	공원
1,841	1	19	1,800	4	6	9	2

바. 민원서류 처리현황

(단위 : 건/천원)

구 분	처리건수	처리통수	수수료 징수
계	28,916	43,418	21,221
주민등록 등 · 초본	18,684	24,149	9,660
인 감 증 명	10,232	19,269	11,561

3. 2013년 주요업무 추진실적 및 2014년 추진계획

가. 직능단체 현황 및 활동실적

□ 단체현황 : 6개 단체 143명

연번	단체명	회원수	활동사항	비고
1	통장협의회	27	○ 반상회운영 및 홍보물배부 ○ 적십자회비 모금	24회
2	주민자치위원회	25	○ 주민자치센터 운영관리 ○ 주민참여 활동전개	프로그램운영 (7개)
3	새마을부녀회	15	○ 경로잔치운영 및 환경정비 활동 ○ 농촌일손돕기, 불우이웃돕기 지원	10회 3회
4	바르게살기협의회	27	○ 질서계도 전개 ○ 불우이웃돕기 지원	15회 4회
5	자율방범대	34	○ 야간 방범활동 전개 ○ 불우이웃돕기 지원	주3회 4회
6	방위협의회	15	○ 전시대비 예비군 지원활동 ○ 군부대, 전방지역산업시찰	12회 2회

나. 소외계층 복지증진사업 추진

수급자에 대한 소득조사 등을 통해 공평한 수혜 부여와 방문, 전화 등 개별상담으로 자활의욕을 증진시키고 불우 이웃돕기운동 전개로 더불어 사는 분위기를 조성하고자 함

□ 현 황

○ 국민기초생활보장 대상자 : 138세대 213명

○ 독거노인 : 43세대

□ 추진실적

○ 수급자 신규 책정 : 20세대 31명

○ 불우 이웃돕기 전개

인천해양경찰서 각 부서별, 인천해역사령부 경비함정, 바르게살기협의회, 인천검역소, 인천활어도매업협동조합 등 참여

□ 2014년 추진계획

- 국민기초생활보장 수급자 및 한부모가정 발굴
- 독거노인, 소외계층 및 위기가정에 전화 및 방문을 통하여 상담 및 문제해결 정보제공
- 영유아 무상보육 대상 확대 시행
- 더불어 사는 사회분위기 조성을 위한 불우이웃돕기 사업 확대
- 차상위가구 발굴
 - 최상위장애인, 차상위본인부담경감대상자, 차상위자활, 우선돌봄차상위가구

다. 깨끗하고 쾌적한 생활환경 조성

주민이 공감하고 신뢰할 수 있는 청소행정 추진과 공정하고 형평에 맞는 행정처분 확행으로 주민의 자발적인 참여유도 및 구역별 담당제 운영으로 쾌적한 도시환경을 조성

□ 추진실적

- 취약지 환경정비 활동 전개 : 22회 1,384명
- 비규격 봉투사용 무단투기 단속 : 24회
- 홍보활동 전개(서한문 및 캠페인 전개) : 5회 5,000매

□ 2014년 추진계획

- 행정처분 확행 : 정기 및 수시단속 적발시 과태료 부과
- 음식물 쓰레기 배출방법 등의 지속적인 홍보활동 전개 : 자생단체 회의시 홍보 및 서한문 발송
- 환경정비 대청소 지속 실시
- 환경미화원 교육 및 간담회 개최
- 깨끗한 도시환경 조성을 위한 구역별 담당제 운영

라. 주민자치센터 운영 활성화

주민자치센터 활성화를 위하여 지속적으로 새로운 프로그램을 개발, 추진하여 주민의 참여도를 증진하고 현재 프로그램에 대한 회원을 수시 모집하여 지역 주민의 건강관리와 복리증진은 물론 주민자치의 기능을 극대화하고자 함

□ 현 황

- 면 적 : 488m²(총 2개소)
- 개장시간 : 09:00 ~ 18:00
- 프로그램 : 에어로빅교실 I II(각 주5회), 요가교실(주 3회), 노래교실(주 2회) 스포츠댄스(주 2회), 아동바둑(주 1회), 서예교실(주 2회), 사군자(주 1회)

- 타시설과 연계 : 롯데마트 문화센터 방송댄스(주 1회), 연안초등학교 방과 후 프로그램 미술교실 외 6개(주 1회)

☐ 2014년 추진계획

- 수강료 징수에 따른 프로그램 내실화
- 주민의견을 수렴하여 새로운 프로그램 개발
- 주민자치센터 편의시설 확충에 따른 이용 주민 확대

마. 주민불편사항 파악 조치

관내 도로파손, 하수도맨홀정비, 교통체계개선 등 행정기관이 미처 파악하지 못한 주민불편사항을 파악하여 신속, 완벽한 조치를 통해 주민을 위한 신뢰행정 구현

☐ 추진실적

- 주민불편사항 수렴 및 조치
 - 인도파손 : 33회
 - 무단 방치물 및 방치차량 정비 : 7회
 - 쓰레기 및 적치물 처리 : 234건 40톤

☐ 2014년 추진계획

- 통·반장, 직능단체 등을 통한 불편사항 수렴(파악)
- 주민방문, 전화 등을 통한 불편사항 수렴
- 주기적인 관내 출장 등을 통한 파악
- 파악된 불편사항 자체 조치 또는 구에 보고 조치

제3절 신 홍 동

1. 연 력

- 1968년 1월 1일 : 신홍1,2동 편제
- 1977년 5월10일 : 신홍1동 개칭(시조례 제1075호)
- 1983년11월26일 : 신홍동 개칭
- 1993년 3월18일 : 신홍동 신청사 개칭
- 1998년10월10일 : 중구 조례 제491호에 의거 신홍·신선동을 신홍동으로 통합

2. 일반현황

지 역 특 성	
○ 관공서, 대형마트, 아파트 등 중구시내 중심지역	
- 도심권에 위치한 주거·산업 혼잡지역	
- 신홍시장 등 재래시장 생활권 형성	
○ 인천항에 인접한 산업기능의 요충지	
- 인천항과 더불어 공유수면 매립으로 조성된 신개발지	
- 인천항과 연계되는 서해로, 축항로를 이용한 물류 유통의 중심지	

가. 기본현황

(단위 : 명, 2013.12.31)

면적 (km ²)	세대수 (세대)	인구수			통반구역		예비군	민방위
		계	남	여	통	반		
3.52	6,581	15,369	7,829	7,540	40	215	650	1,312

나. 공무원현황

(단위 : 명, 2013.12.31)

구분	계	5급	6급	7급	8급	9급	사무운영
정원	10	1	1	3	2	2	1
현원	10	1	1	3	-	4	1

다. 자생단체현황

(단위 : 명)

계	주민자치 위원회	통장 자율회	새마을 지도자	새마을 부녀회	방위 협의회	자 유 총연맹	노인회 (개소/명)
474	28	40	7	14	27	30	9/328

라. 사회복지

(세대/명)

계		국민기초생활 보호대상		모 자 가 정		독 거 노 인	장애인
세대	인원	세대	인원	세대	인원	인원	인원
373	2,702	335	500	38	97	1,300	805

마. 주요시설

(단위 : 개소)

계	학교	공공기관	기업체	종교	병·의원	약국
70	4	7	22	18	13	6

바. 민원서류 처리현황

(단위 : 건/천원)

구분	처리건수	처리통수	수수료징수
계	19,357	26,921	19,307
주민등록 등·초본	14,570	17,973	14,658
인 감 증 명	4,787	8,948	4,649

3. 2013년 주요사업 추진실적

가. 주민자치센터 운영

- ☐ 위 치 : 인천 중구 도원로 2-1(신흥동3가)
- ☐ 개 소 일 : 2001. 3. 16
- ☐ 면 적 : 148.76㎡(인터넷정보방 1, 강의실 3, 다목적홀 1)
- ☐ 프로그램 : 요가, 에어로빅, 주부노래, 라인댄스, 어린이채색화, 주산암산, 생각을 키우는 논술
- ☐ 운영현황

프로그램명	운영시간	대 상	운영인원	비 용	이용실적
요가교실 (오전A반)	월 · 수 요 일 10:00 ~ 11:00	지역주민(성인반)	15명	유료 (재료비 별도)	726명
요가교실 (오전B반)	화 · 목 요 일 10:00 ~ 11:00	지역주민(성인반)	15명	유료 (재료비 별도)	866명
요가교실 (저녁반)	화 · 목 요 일 19:00~20:00	지역주민(성인반)	15명	유료 (재료비 별도)	374명
에어로빅교실	월 · 수 요 일 19:30 ~ 20:30	지역주민(성인반)	15명	유료 (재료비 별도)	1,064명
주부노래교실	월 요 일 11:00 ~ 13:00	지역주민(성인반)	15명	유료 (재료비 별도)	572명
라인댄스	화 · 목 요 일 17:00~18:00	지역주민(성인반)	15명	유료 (재료비 별도)	172명
어린이채색화교실	화요일 15:30 ~ 17:30	아동7세 이상	20명	유료 (재료비 별도)	104명
주산암산교실	월 · 수요일 16:30 ~ 18:30	아동8세 이상	20명	유료 (재료비 별도)	1,032명
생각을키우는 논술교실	목요일 16:00 ~ 18:00	아동10세	20명	유료 (재료비 별도)	621명

나. 체력단련실 운영

- ☐ 위 치 : 인천 중구 제물량로 80번길 3-14(신흥동2가)
- ☐ 면 적 : 315.5㎡
- ☐ 운영시간 : 월 ~ 금요일 08:00 ~ 21:00 , 토요일 08:00 ~ 18:00
- ☐ 대 상 : 지역주민
- ☐ 비 용 : 15,000원(분기별)

다. 우리 동 환경 정비(쾌적한 마을 조성)

- ☐ 가로환경정비 : 연중
- ☐ 공한지 계절별 꽃 식재 : 4회, 1,300본 식재
- ☐ 쓰레기 무단투기 집중 단속 : 53건 적발
- ☐ 『기초질서 생활화 및 환경정비의 날』 실시 : 4회

라. 주민편의시설 정비

- ☐ 신흥동방범초소 전기설치공사
- ☐ 제물량로113번길 일원 소도로 포장
- ☐ 서해대로449번길 49의 3개소 소도로 정비
- ☐ 제물량로113번길 19-1의 4개소 소도로 포장
- ☐ 도원로14번길 9-7, 서해대로450번길 5-10 소도로 계량기인상공사
- ☐ 제물량로113번길 15-1, 제물량로 109-6 소도로 포장
- ☐ 서해대로 462의 9개소 보호통인상공사

마. 사회복지사업 활성화

- ☐ 기초생활보장 수급자 확대
- ☐ 복지욕구대상자 발생시 맞춤형 서비스 실천
 - 차상위 계층 적극 발굴, 차상위 의료급여, 생계급여 지원 등

4. 2014년 주요업무 추진계획

가. 주민자치센터 운영 활성화

- ☐ 목 적
 - 참여를 통한 자치의식 제고는 물론 다양한 문화·교양 프로그램을 운영, 여가 선용과 건강증진 등을 도모하여 지역주민의 자치역량을 강화
- ☐ 내 용
 - 프로그램 관련 주민설문조사 실시 및 신규프로그램 제안을 통한 프로그램 발굴
 - 분기별 수강생 모집 및 프로그램 운영

나. 쓰레기무단투기 단속 및 음식물쓰레기 감량추진

- ☐ 추진기간 : 연중
- ☐ 위 치 : 신흥·선화동 지역

- ☐ 추진계획
 - 각종 회의 시 주민홍보
 - 쓰레기무단투기 신고포상금제 시행 안내
 - 취약지구를 중심으로 지속적 단속
- ☐ 투입인원 : 22명(환경지킴이 10, 환경미화원 12)

다. 찾아가는 복지행정 구현

- ☐ 매 분기별 사각지대에 놓인 저소득주민 대상으로 통반장, 복지위원, 복지도우미, 행복한 가정상담원의 수시 순찰로 대상자 발굴
- ☐ 신고 접수 시 사회복지담당자가 현장조사·상담을 통해 욕구파악 및 법정급여, 민간서비스 연계
- ☐ 법정급여 부적격자에 대한 사례관리 및 민간서비스 연계

라. 주민불편사항 해소 및 쾌적한 마을 조성

- ☐ 기초질서 생활화 및 환경정비의 날 실시
- ☐ 공한지 꽃 식재로 마을환경 개선
- ☐ 주민불편사항 전수조사를 통한 지속적인 환경정비 실시
- ☐ 민원불편신고 및 건의사항 접수 등 정기적인 점검 확인

제4절 도 원 동

1. 연 령

- 1946년 인천부 도원동으로 명명
- 1957. 1. 1. 인천시 도원동으로 명칭변경
- 1968. 1. 1. 인천시 중구 도원동
- 1981. 7. 1. 인천직할시 중구 도원동으로 개칭
- 1995. 1. 1. 인천광역시 중구 도원동으로 개칭
- 2007. 9. 1. 인천광역시 중구 도원동 주민센터로 개칭

2. 일반현황

지 역 특 성

- 우리나라 최초의 철도인 경인철도의 첫 기공식이 개최되었던 도원역이 【우각리(牛角里), 우각현 쇠뿔고개】 위치해 있으며
- 도원지구 주택재개발 사업으로 일부 주택재개발 예정지역
- 주변에는 학교, 실내수영장, 실내체육관 등 체육시설 위치(전체면적의 약50%)

가. 기본 현황

(단위:명, 2013. 12. 31)

면적 (km ²)	세대수 (세대)	인 구 수			통 반 구 역		예비군	민방위
		계	남	여	통	반		
0.26	2,206	4,998	2,572	2,426	14	64	491	381

나. 공무원 현황

(단위:명, 2013. 12. 31)

구분	계	5급	6급	7급	8급	9급	기능직
정원	8	1	1	2	1	2	1
현원	8	1	1	2	1	2	1

다. 자생단체 현황

(단위:명)

계	주민자치 위원회	새마을 협의회	새마을 부녀회	바르게 살기	자유 총연맹	노인회 (개소/명)
270	23	10	17	17	23	3개소/180

라. 사회복지

(세대/명)

계		국민기초생활 보호대상		모자가정		장애인
세대	인원	세대	인원	세대	인원	인원
236	745	200	339	36	88	318

마. 주요시설

(단위:개소)

계	학교	관공서	기업체	종교	약국
15	3	3	2	6	1

바. 민원서류 처리현황

(단위:건/천원)

구분	처리건수	처리통수	수수료 징수
계	10,989	17,161	7,568
주민등록등·초본	9,265	10,945	3,930
인감증명	669	5,161	3,096
각종신고 (주민등록증분실,재등록포함)	1,055	1,055	542

3. 2013년 주요업무실적

가. 주민자치센터 운영현황

☐ 주민자치센터 시설현황

- 위 치 : 인천광역시 중구 도산로 21
- 주요시설 : 다목적홀(198㎡), 체력단련실(46.2㎡), 휴게실(33㎡)
- 주요 프로그램 : 에어로빅, 요가, 댄스스포츠, 칼라믹스, 키즈방송댄스, 체력단련실

☐ 주민자치센터 프로그램운영 및 회원현황

프로그램명	운 영 시 간	장 소	이용인원(일)	수강료	비고
에어로빅	주 2회(월, 금) 09:55~10:55	다목적홀	20	월10,000원	3개월 과정
요 가	주 2회(월, 금) 11:15~12:15	"	20	"	"
댄스스포츠	주 2회(월, 금) 13:00~14:00	"	20	"	"
칼라믹스	주 1회(수) 15:00~17:00	"	20	"	1개월 운영
키즈방송댄스	주 2회(수, 금) 수 17:10~18:10 금 16:00~17:00	"	20	"	3개월 과정
체력단련실	주6회(월~토) 09:00~21:00	체력단련실	30	월5,000원	

나. 주민불편사항 해소

☐ 동청사 LED 조명 교체 공사

- 기 간 : 2013. 3. 1. ~ 3. 5
- 내 용 : LED 조명교체로 청사내 전기료 절감 및 동청사를 찾는 주민들에게 쾌적한 환경제공
- 집 행 액 : 10,483천원

☐ 동청사 텍산케노피 설치 공사

- 기 간 : 2013. 4. 16 ~ 5. 6
- 내 용 : 케노피 설치로 인한 안전사고 예방 및 주민들에게 쾌적한 환경제공
- 집 행 액 : 13,255천원

☐ 도원동 주민자치센터 도장공사

- 기 간 : 2013. 5. 7 ~ 5. 20
- 내 용 : 주민자치센터 외관이 노후·탈색됨에 따라 미관이 저해되고 있어, 도장공사를 통해 주민자치센터 이용 만족도를 제고
- 집 행 액 : 5,962천원

- 도원동 주민자치센터 간판설치공사
 - 기 간 : 2013. 5. 30 ~ 6. 5
 - 내 용 : 주민센터를 이용하는 직원 및 주민들에게 쾌적한 환경 제공
 - 집 행 액 : 9,560천원
- 동청사 옥상 방수공사
 - 기 간 : 2013. 6. 17 ~ 21
 - 내 용 : 옥상 방수공사로 인한 안전사고 예방 및 주민들에게 쾌적한 환경제공
 - 집 행 액 : 4,170천원
- 복지상담실 개선 공사
 - 기 간 : 2013. 7. 12 ~ 7. 15
 - 내 용 : 상담실 개선 공사를 통한 복지민원에 대한 응대력 확대
 - 집 행 액 : 3,680천원
- 주민자치센터 출입문 교체 공사
 - 기 간 : 2013. 7. 25 ~ 2013. 8. 2
 - 내 용 : 주민자치센터를 이용하는 주민들에게 쾌적하고 깨끗한 환경 제공
 - 집 행 액 : 6,734천원
- 소규모 계단 방부목 설치 공사
 - 기 간 : 2013. 8. 23 ~ 9. 6
 - 내 용 : 소규모 계단에 손잡이를 설치 주민들의 안전사고 예방
 - 집 행 액 : 17,460천원
- 소규모 인도 정비공사
 - 기 간 : 2013. 10. 22 ~ 10. 31
 - 내 용 : 소규모 인도를 정비하여 주민들의 안전사고 예방
 - 집 행 액 : 21,340천원

4. 2014년 도원동 주요사업 보고

(단위:천원)

연번	사업명	사업개요	사업비	소관부서
1	주민센터 2층 옥상 안전가드레일 설치	위치 : 도원로 42 기간 : 2014년 상반기	4,500	
2	동청사 및 주민자치센터 통합 활용과 건립방안 용역	위치 : 도원로 42 기간 : 2013년 상반기	19,000	

제5장 읍 목 동

1. 연 력

- 구한말 : 인천부 부내면 읍목리
- 1946년 : 인천부 읍목동
- 1957년 : 인천시 읍목동내에 유동편입
- 읍목동 88-1번지 내 동사무소 설치운영(현 공부방자리)
- 유동 30-3번지 내 동사무소 설치운영(현 유동슈퍼2층)
- 1981년 7월 1일 : 인천직할시 중구 읍목동
- 유동 27-4번지 내 동사무소 설치운영
- 1995년 1월 1일 : 인천광역시 중구 읍목동 명칭변경
- 2007년 9월 1일 : 읍목동사무소에서 읍목동주민센터로 명칭변경

2. 일반현황

지 역 특 성	
○ 고지대, 저소득, 다세대 주택밀집지역	
○ 교육, 의료시설, 공원 등 주민편익시설 소재	
- 교육시설 : 읍목도서관, 인천정보산업고등학교	
- 의료시설 : 인천기독병원	
- 공 원 : 읍목어린이공원	
○ 일부지역 재개발 추진	
- 도원구역 주택재개발 정비사업(41,058㎡) : 유동(29,551.2㎡) 포함	
- 경동읍목구역 주택재개발 정비사업(34,218㎡) : 유동(7,567.4㎡),	
읍목동(4,128.8㎡) 포함	
- 신흥2 주택재개발 정비사업(27,714㎡) : 읍목동(5,088.5㎡) 포함	

가. 기본현황

(단위 : 명, 2013.12.31)

면적 (km ²)	세대수 (세대)	인 구 수			통반구역		예비군	민방위
		계	남	여	통	반		
0.18	2,142	4,592	2,354	2,238	12	56	176	369

나. 공무원현황

(단위 : 명, 2013.12.31)

구분	계	5급	6급	7급	8급	9급	기능
정원	8	1	1	1	4	1	-
현원	8	1	1	2	2	2	-

다. 자생단체현황

(단위 : 명, 2013.12.31)

계	통 장 자율회	주민자치 위 원 회	방위 협의회	새마을 부녀회	자율 방범대	노인회 (개소/명)
225	12	28	16	16	28	1/125

라. 사회복지

(세대/명, 2013.12.31)

계		국민기초생활 보 호 대 상		한부모가정		소년소녀 가정		장애인
세대	인원	세대	인원	세대	인원	세대	인원	인원
258	697	235	352	23	57	-	-	288

마. 주요시설

(단위 : 개소, 2013.12.31)

계	학교	관공서	기업체	종교	병·의원	약국	공원
15	1	2	0	5	3	3	1

바. 민원서류 처리현황

(단위 : 건/천원, 2013.12.31)

구 분	처리건수	처리통수	수수료 징수
계	12,470	16,188	6,817
주민등록 등·초본	9,892	11,704	4,228
인 감 증 명	2,578	4,484	2,589

3. 2013년 주요사업 추진실적

가. 직능단체 현황 및 활동실적

□ 단체현황 : 5개 단체 100명

연번	단체명	회원수	활동사항	비고
1	통장협의회	12	○ 반상회운영 및 행정홍보물배부 ○ 기초질서 생활화 및 환경정비의 날 캠페인	
2	주민자치위원회	28	○ 주민자치센터 운영관리 ○ 밤수확한마음 축제 추진 ○ 기초질서 생활화 및 환경정비의 날 캠페인	
3	새마을부녀회	16	○ 소외계층 지원 - 쌀 및 김장 지원 ○ 기초질서 생활화 및 환경정비의 날 캠페인	
4	방위협의회	16	○ 전시대비 예비군 지원활동	
5	자율방범대	28	○ 매주 화·목 관내 야간 방범순찰 ○ 청소년 지도활동 ○ 범죄등예방 관할 지구대 신고	

나. 주민자치센터 현황 및 운영

□ 프로그램 운영현황 : 10개 프로그램

프 로 그 램 명	모 집 인 원	모 집 대 상	운 영 시 간	지도강사	수강료	장 소
성인영어 교 실	20명	주 민	주1일(월)13:30~15:30	이신영	10,000원	동주민센터 2층
수 지 교 실	20명	주 민	주1일(월)10:00~12:00	백은희	10,000원 (교재 및 재료비 별도)	
서예교실	20명	주 민	주1일(금)12:00~14:00	최종영	10,000원 (교재 및재료비 별도)	
동화구연	20명	미취학	주1일(화)16:00~17:00	신민정	10,000원	
뮤지컬 영어교실	20명	미취학 (5-7세)	주2일(수, 금)16:00~17:00	김현주	10,000원 (교재 및재료비 별도)	
	20명	초등 (1-3학년)	주2일(수, 금)17:00~18:00			
한자교실	20명	주 부	주1일(수)13:00~15:00	이서영	10,000원	경아대
사물놀이	20명	주 민	주1일(화)10:00~12:00	최재학	10,000원	
국 악	20명	주 민	주1일(화)12:00~14:00	박복임	10,000원	
헬 스	-	주 민	주6일(단, 일요일, 공휴일 제외)09:00-21:00	-	무료	율목동 경로당 2층

다. 살기 좋고 쾌적한 동네 만들기

- ☐ 제5회 밤나무골 밤수확 한마당 축제
 - 일시 : 2013. 10. 5(토) 11:00 ~ 15:30
 - 장소 : 울목어린이 공원 일원
 - 인원 : 지역주민 약 500여명
 - 내용 : 축하공연(난타, 비보이, 중국기예단), 주민참여(밤까기대회, 노래자랑) 전시행사(주민자치프로그램 홍보, 판넬전시)
- ☐ 기초질서 생활화 및 환경정비의 날 캠페인 실시 (5회)
 - 생활쓰레기(1.9톤), 노상적치물(5건), 불법게첩 및 훼손 벽보(75건) 등 처리

4. 2014년 주요업무 추진계획

가. 주민조직 현황 및 활동계획

☐ 단체현황 : 5개 단체 100명

연번	단체명	회원수	활동계획	비고
1	통장협의회	12	○ 반상회 운영 및 홍보물 배부 ○ 적십자회비 모금 ○ 기초질서 생활화 및 환경정비의 날 캠페인	
2	주민자치위원회	28	○ 주민자치위원회 운영 및 홍보 ○ 밤수확한마당 축제 ○ 기초질서 생활화 및 환경정비의 날 캠페인	
3	새마을부녀회	16	○ 불우이웃 김장 담궈 주기 ○ 마을 꽃심기 ○ 기초질서 생활화 및 환경정비의 날 캠페인	
4	방위협의회	16	○ 전시대비 예비군 지원활동	
5	자율방범대	28	○ 매주 화·목 관내 야간 방범순찰 ○ 청소년 지도활동 ○ 범죄등예방 관할 지구대 신고	

나. 주민자치센터 프로그램 운영 활성화 계획

- ☐ 주민자치센터 프로그램 수강생 모집을 위한 적극적인 홍보
- ☐ 각 자생단체와의 유기적인 운영체계 구축으로 활성화 계기 마련
- ☐ 밤나무골 밤수확 한마당 축제 시 프로그램 수강생 작품 전시회 개최 예정

다. 주민불편사항 해소 및 쾌적한 마을 조성

- ☐ 통·반장 등 주민조직과의 긴밀한 대화로 주민불편 사항 해소
 - 통·반장 현장방문 보고 실시
- ☐ 위험시설물 사전 관리로 안전한 생활환경 조성
- ☐ 쾌적한 동네 환경 조성
 - 환경정비 취약지역을 지정하여 집중관리
 - 「기초질서 생활화 및 환경정비의 날」 캠페인 등 지속적인 환경정비 실시
 - 관내 旣 조성한 밤나무골 화단 및 자투리땅을 활용한 이용한 꽃길 조성
- ☐ 쓰레기 배출방법의 지속적인 홍보 및 쓰레기 무단투기자 계도
 - 차량방송을 통한 지속적인 홍보 및 안내문 발송

제6절 동인천동

1. 연 력

- 구한말 : 인천부 부내면 화리 및 내리, 외리, 용리 소속
- 1937년 : 서경정(내동), 용망정(용동), 싸리재(경동), 산근정(전동), 용관정(인현동)으로 됨
- 1946년 : 해방과 더불어 내동, 경동, 용동, 전동, 인현동으로 개칭
- 1968년 : 구제 실시로 중구로 편입
- 1977년 : 내동, 경동, 용동 → 내경동으로 통합되어 내경동사무소가 되고
인현동, 전동 → 인현동으로 통합되어 인현동사무소로 됨
- 1998년 10월 10일 : 인천광역시중구조례제491(1998.10.10)호로 동인천동으로 통합
- 2007년 9월 1일 : 동인천동사무소 → 동인천동주민센터 명칭 변경

2. 일반현황

지 역 특 성

- 경인전철 등 교통요충지로 舊 도심 상권 형성지
- 인천의 관문이자 경제활동의 중심지로 동인천역을 중심으로 금융기관과 상가 밀집
- 학생교육문화회관등 청소년 문화 활동 중심지

가. 기본현황

(단위 : 명, 2013.12.31)

면적 (km ²)	세대수 (세대)	인구수			통반구역		예비군	민방위
		계	남	여	통	반		
0.675	3,519	6,772	3,498	3,274	22	90	240	412

나. 공무원현황

(단위 : 명, 2013.12.31)

구분	계	5급	6급	7급	8급	9급
정원	8	1	1	2	3	1
현원	11	1	1	4	3	2

다. 자생단체현황

(단위 : 명)

계	통 장 자율회	주민자치 위 원 회	새마을 협의회	새마을 부녀회	바르게 살 기	자 유 총연맹	자율 방법대
122	22	24	12	15	9	16	24

라. 사회복지

(세대/명)

계		국민기초생활 보 호 대 상		모부자 가정		소년소녀가정		장애인
세대	인원	세대	인원	세대	인원	세대	인원	인원
379	1,014	343	463	36	86	0	0	465

마. 주요시설

(단위 : 개소)

계	학교	관공서	금융기관	종교	병·의원	약국	공원
93	3	6	7	22	40	14	1

바. 민원서류 처리현황

(단위 : 건/천원)

구분	처리건수	처리통수	수수료징수
계	16,000	21,424	8,462,500
주민등록 등·초본	12,520	15,298	5,143,900
인 감 증 명	3,480	6,126	3,318,600

3. 2013 주요업무 추진실적

가. 소규모 주민불편해소 사업추진

- ☐ 주민불편사항 전수조사 실시 : 10회
- ☐ 보도블럭 · 도로면 보수 : 32건
- ☐ 계단 · 골목 요철 정비 : 3개소
- ☐ 난간 · 펜스 설치 : 1개소
- ☐ 하수 · 교통시설 정비 20건
- ☐ 보안등 및 가로등 설치 · 정비 : 10건
- ☐ 축대, 담장, 옹벽 안전 점검 : 4회
- ☐ 위험시설 펜스 설치 및 중점관리 : 3개소
- ☐ 재난 시 지원사항
 - 호우 시 : 모래주머니 700포, 양수기 10대 지원
 - 강설 시 : 염화칼슘 550포 지원
- ☐ 주민설명회, 간담회 개최 : 2회

나. 쾌적한 마을 환경조성

- ☐ 집중 환경정비의 날 운영
 - 주민참여 환경정비 실시 : 12회
 - 계절별 · 장소별 환경정비 실시 : 4회
 - 주민참여도 : 7개 단체 124명
- ☐ 쓰레기무단투기 단속 강화
 - 단속반 2개 반(4인 1조) : 25회, 200명
 - 과태료 부과 의뢰 : 3건
 - 취약지역 10개소 집중 관리
 - 불법광고물 단속
- ☐ 청소행정 관련 주민홍보
 - 무단투기 경고판 부착 : 2개소
- ☐ 자생단체와 함께하는 주민 제설단 운영
 - “내 집, 내 상가 앞 눈은 내가 쓸기” 홍보 캠페인 2회
 - 강설 시 주민 제설 활동 : 7개 단체 1회

다. 범죄 없는 마을조성

- ☐ 자율방범대 현황 및 활동
 - 인 원 : 25명(5개조 편성운영)
 - 지 역 : 범죄발생우려지역
 - 방 법 : 조편성 1일 교대근무(야간순찰)
- ☐ 단체 방범활동
 - 인 원 : 59명
 - 바르게살기협의회 12명, 새마을협의회 12명, 노인 20명, 기타 15명
 - 지 역 : 관내 전 지역
 - 방 법 : 단체별 주 1회 순찰

라. 주민자치역량 강화

- ☐ 주민자치위원회 활동 강화
 - 월 1회 정례회 개최 연 12회
 - 애관극장과 함께하는 지역아동센터 문화체험 후원사업 협약실시
 - 지역현안사항 의결 및 각종 주요행사 적극 출전 수범
 - 주민자치센터 프로그램 발전 방향 모색
- ☐ 각 자생단체 활동 강화
 - 각 단체별 활동사항 파악 관리
 - 각종 행사시 동에서 적극 지원
- ☐ 주민자치센터 프로그램 운영 강화
 - 요가 교실 초급반
 - 모집기간 : 매분기 3주전 모집
 - 운영기간 : 매주 월·수·금요일 13:00 ~ 14:00
 - 연 142회 2,840명 참여
 - 요가 교실 중급반
 - 모집기간 : 매분기 3주전 모집
 - 운영기간 : 매주 월·수·금요일 14:10 ~ 15:10
 - 연 142회 3,550명 참여
 - 댄스스포츠교실 운영
 - 모집기간 : 매분기 3주전 모집
 - 운영기간 : 매주 화·목요일 12:00 ~ 13:30
 - 연96회 2,400명 참여
 - 소묘수채화 교실

- 모집기간 : 매분기 3주전 모집
- 운영기간 : 매주 토요일 10:00 ~ 13:00
- 연 48회 864명 참여
- 성인영어 교실
 - 모집기간 : 매분기 3주전 모집
 - 운영기간 : 매주 수요일 16:00 ~ 18:00
 - 연 48회 1,056명 참여
- 기타 교실
 - 모집기간 : 매분기 3주전 모집
 - 운영기간 : 매주 화요일 10:00 ~ 12:00
 - 연 95회 1,520명 참여
- 다이어트 댄스
 - 모집기간 : 매분기 3주전 모집
 - 운영기간 : 매주 화·목요일 19:30 ~ 20:30
 - 연 95회 1,520명 참여
- 어린이 댄스
 - 모집기간 : 매분기 3주전 모집
 - 운영기간 : 매주 수·금요일 16:00 ~ 17:00
 - 연 95회 1,425명 참여
- 체력단련실
 - 운영기간 : 매주 월 ~ 금(공휴일 제외) 08:00 ~ 21:00, 토 09:00 ~ 17:00
 - 연 10,150명 이용
- 인터넷정보방
 - 운영기간 : 매주 월 ~ 금(공휴일 제외) 09:00 ~ 18:00
 - 연 930명 이용

4. 2014년 주요업무 추진계획

가. 소규모 주민불편해소 사업추진

- ☐ 주민불편사항 전수조사 실시
- ☐ 보도블럭·도로면 보수
- ☐ 계단·골목 요철 정비
- ☐ 난간·펜스 설치
- ☐ 하수·교통시설 정비
- ☐ 방치차량 처리
- ☐ 공가, 공영주차장 대상지 조사

- ☐ 축대, 담장, 옹벽 안전 점검
- ☐ 위험시설 펜스 설치 및 중점관리
- ☐ 재난 시 지원
- ☐ 주민설명회, 간담회 개최

나. 쾌적한 마을 환경조성

- ☐ 집중 환경정비의 날 운영
 - 매월 첫째주 금요일 청소
 - 우리동네 가꾸기 추진
 - 주민참여도
- ☐ 쓰레기무단투기 단속
 - 단속반 2개 반(4인 1조)
 - 과태료 부과 의뢰
 - 취약지역 10개소 집중 관리
 - 불법광고물 단속

다. 범죄 없는 마을조성

- ☐ 자율방범대 활동
 - 인 원 : 25명(5개조 편성운영)
 - 지 역 : 범죄발생 우려지역
 - 방 법 : 조편성 1일 교대근무(야간순찰)
- ☐ 단체 방범활동
 - 각 자생단체별 실시
 - 지 역 : 관내 전 지역
 - 방 법 : 단체별 주 1회 순찰

라. 주민자치역량 강화

- ☐ 주민자치위원회 활동 강화
 - 월 1회 정례회 개최 (임시회 년 4회 실시예정)
 - 충북 괴산군 문광면과의 자매결연 추진
 - 동인천동 주민자치센터 운영세칙 개정
 - 지역현안사항 의결 및 각종 주요행사 적극 출전 수범
 - 주민자치센터 프로그램 발전 방향 모색
- ☐ 각 자생단체 활동 강화
 - 각 단체별 활동사항 파악 관리
 - 각종 행사시 동에서 적극 지원

□ 주민자치센터 프로그램 확대 운영

○ 요가 교실 초급반

- 모집기간 : 매분기 3주전 모집
- 운영기간 : 매주 월·수·금요일 13:00 ~ 14:00

○ 요가 교실 중급반

- 모집기간 : 매분기 3주전 모집
- 운영기간 : 매주 월·수·금요일 14:10 ~ 15:10

○ 댄스스포츠교실 운영

- 모집기간 : 매분기 3주전 모집
- 운영기간 : 매주 화·목요일 12:00 ~ 13:30

○ 소묘수채화 교실

- 모집기간 : 매분기 3주전 모집
- 운영기간 : 매주 토요일 10:00 ~ 13:00

○ 성인영어 교실

- 모집기간 : 매분기 3주전 모집
- 운영기간 : 매주 수요일 16:00 ~ 18:00

○ 기타 교실

- 모집기간 : 매분기 3주전 모집
- 운영기간 : 매주 화요일 10:00 ~ 12:00

○ 다이어트 밸리댄스

- 모집기간 : 매분기 3주전 모집
- 운영기간 : 매주 화·목요일 19:30 ~ 20:30

○ 어린이밸리댄스

- 모집기간 : 매분기 3주전 모집
- 운영기간 : 매주 수·금요일 16:00 ~ 17:00

○ 체력단련실 및 작은도서관 운영(주민자치센터 3층)

- 운영기간 : 매주 월 ~ 금 (08:00 ~ 21:00), 토요일 (09:00~17:00)

○ 설문조사 등 주민 수요조사를 통한 신규 프로그램 신설

□ 작은도서관 운영 활성화 도모

- 도서 정리 및 장비 작업, 꿈벗도서관 협약 체결
- 도서 기증 운동 전개

제7절 북 성 동

1. 연 령

- 1946 인천시 북성동으로 명명
- 1968. 1. 1 인천시 구제 설치에 따라 중구 북성동으로 개정
- 1973. 7. 1 동구 만석동 소재 월미도를 북성동에 편입
- 1977. 5. 1 중국인 거주지역 선린동을 북성동에 합병
- 1995. 1. 1 인천광역시 중구 북성동으로 개정
- 2007. 9. 1 인천광역시 중구 북성동 주민센터로 개칭

2. 일반현황

지 역 특 성

- 자유공원과 월미산을 축으로 한 월미도 문화의 거리
- 차이나타운, 북성포구 등 관광상품 잠재력이 풍부
- 월미관광 특구지역, 차이나타운특화발전특구, 개항장 문화지구지정 등으로 관광객이 날로 증가
- 인천역(23통), 북성부두(12통) 주변 저소득층 밀집지역 형성

가. 기본 현황

(단위 : 명, 2013.12.31)

적 (km ²)	세대수 (세대)	인 구 수			통반구역		예비군	민방위
		계	남	여	통	반		
3.02	1,922	3,843	1,932	1,911	16	77	361 (북성·송월)	433

나. 공무원 현황

(단위 : 명, 2013.12.31)

구 분	계	5급	6급	7급	8급	9급
정 원	8	1	1	2	3	1
현 원	8	1	1	2	2	2

다. 자생단체 현황

(단위 : 명)

계	주민자치 위원회	새마을 지도자	새마을 부녀회	자 율 방범대	바르게살기 운동위원회	자유총연맹 지도위원회	노인회 (개소/명)
352	25	11	18	62	21	19	4/196

라. 사회복지 현황

(세대/명)

계		국민기초생활 보 호 대 상		모·부 자 가 정		독거노인		장애인
세대	인원	세대	인원	세대	인원	세대	인원	인원
254	622	165	221	10	24	79	79	298

마. 주요시설 현황

(단위 : 개소)

계	학교	관공서	기업체	종교	병.의원	약국	공원
37	2	7	17	4	3	3	1

바. 민원서류 처리현황

(단위: 건/천원)

구 분	처리건수	처리통수	수수료 징수액
주민등록 등·초본	6,015	7,142	2,269
인 감 증 명	3,255	3,263	1,839
기 타 제 증 명	5,143	5,143	3,103

3. 2013년 주요업무 추진실적

가. 주민자치센터 북카페 도서구입 및 프로그램운영 활성화

- ☐ 주민자치센터 내 북카페 내에 신간 도서를 구입, 비치하여 이용하는 주민들에게 다양한 도서를 접할 수 있는 기회를 부여하여 북카페 운영 활성화에 기여함.
- ☐ 북성동 차이나타운의 특수성을 고려하여 지역특화 프로그램인 중국어반을 수준 별로 구분하여 주민자치센터 프로그램을 편성·운영함.

나. 찾아가는 복지서비스 실천

- ☐ 신규 복지대상자 신청 · 접수 : 404건
- ☐ 복지대상자 방문 · 전화 모니터링 실시 : 154건
- ☐ 이웃돕기를 통한 서비스 연계 : 현물 692건 / 현금 63건 전달

다. 유관기관 및 자생단체 활동 내역

연번	단 체 명	회원수	활 동 사 항	비 고
1	주민자치위원회	25	○주민자치위원회 운영 및 홍보 ○불우이웃돕기 참여 ○기초질서생활화 운동 추진	
2	새마을협의회, 새마을부녀회	29	○경로잔치 개최 ○불우이웃돕기 적극 참여 ○적사대회 개최 및 야간 방법활동	
3	자율방범대 (북성·월미)	62	○청소년 지도활동 전개 ○유해업소 청소년 보호활동 전개 ○자율방범순찰활동 전개	
4	바르게살기 협의회	21	○기초질서생활화 운동 추진 ○거리질서캠페인 및 야간방법활동	
5	자유총연맹 지도위원회	19	○기초질서생활화 운동 추진 ○청소년 선도캠페인 및 야간 방법 활동 실시	
6	통장 자율회	15	○반상회 운영 및 홍보물 배부 ○적십자회비모금 운동 전개 ○지역 행사 참여 및 거리청소실시	

라. 쾌적한 도시환경 조성

- ☐ 기초질서캠페인 가로환경정비 실시 : 6회 (2월 ~ 10월) 703명
- ☐ 쓰레기 무단투기 단속 : 연 60회
- ☐ 방치폐기물 정비 : 7.1톤
- ☐ 새봄맞이 대청소 실시 : 8개 단체 250명

4. 2014년 주요업무 추진계획

가. 주민자치센터 활성화

- ☐ 주민의 폭넓은 요구를 반영한 문화프로그램 개설, 주민의 편의를 증진시키고 이용을 확대하기 위한 편의시설 확충

나. 저소득층을 위한 복지증진

- ☐ 생계 곤란자를 지속적으로 파악하여 수혜대상자 적극 발굴
- ☐ 저소득층 생활안정을 위한 지원

다. 쾌적한 도시환경 조성

- ☐ 주민자율참여를 유도하여 지속적인 환경정비 실시

5. 주민자치센터 운영 현황

가. 시설현황

층 별	면적(m ²)	시 설 명	시 설 내 역
2층	309.58	회의실	탁구대 1개, 탁자 28개, 의자 230개
"	105.78	체력단련실	런닝머신, 벤치프레스, 체스트프레스 등 혈압측정기, 남·여 샤워실
"	66.11	강의실(2개)	책상 20개, 의자 50개
"	44.84	북카페	도서 3,829권, 인터넷검색용 PC 2대
	4.74	부대시설	사물함, 신발장 등

나. 운영 프로그램(2013년)

연번	프로그램명	운영시간	수강대상	인원	비고
1	중국어 주간(중급A)	화 14:00 ~ 16:00	지역주민	15	
2	중국어 주간(중급B)	목 14:00 ~ 16:00	지역주민	15	
3	중국어 야간(초급)	화 19:00 ~ 21:00	지역주민	15	야간
4	중국어 야간(중급)	목 19:00 ~ 21:00	지역주민	15	야간
5	중국어 한자	화, 목 14:30 ~ 15:30	아동 및 초등	15	
6	요 가	월, 수 11:00 ~ 12:00	지역주민	20	
7	어린이 댄스	월, 수 16:30 ~ 17:30	아동 및 초등	20	
8	노 래 교 실	목 10:00 ~ 12:00	지역주민	20	
9	뮤지컬 잉글리쉬(1)	금 16:00 ~ 18:00	아동 및 초등	15	
10	서 예	금 15:00 ~ 17:00	지역주민	15	
11	바 둑	토 10:00 ~ 12:00	아동 및 청소년	15	토요 프로그램
12	뮤지컬 잉글리쉬(2)	금 17:00 ~ 18:00	아동 및 초등	15	
13	오카리나	월 10:00 ~ 12:00	지역주민	10	
14	창의과학교실	목 17:00 ~ 18:00	아동 및 초등	12	
15	체력단련실	월 ~ 토 07:00 ~ 21:00	지역주민	-	

제8절 송 월 동

1. 연 력

- 1914년 1월 1일 : 인천부 송판정
- 1946년 1월 1일 : 인천부 송월동
- 1957년 1월 1일 : 동부출장소 송월동
- 1968년 1월 1일 : 중구 송월동으로 개칭

2. 일반현황

지 역 특 성

- 인천역과 동인천역 사이 중간에 위치한 지역으로 대부분 舊 가옥 및 빌라가 밀집된 주거지역으로 형성되어 있으며 특히, 송월아파트와 송월동1가 11번지 일원의 주거환경 개선이 절실히 요구되는 중구 지역내 대표적인 재개발 정비·촉진지역임

가. 기본현황

(단위 : 명, 2013.12.31)

면적 (km ²)	세대수 (세대)	인 구 수			통반구역		예비군	민방위
		계	남	여	통	반		
0.22	2,521	5,808	2,891	2,917	21	87	-	386

나. 공무원현황

(단위 : 명, 2013.12.31)

구분	계	5급	6급	7급	8급	9급	기능
정원	8	1	1	1	3	2	0
현원	8	1	1	3	0	3	0

다. 자생단체현황

(단위 : 명)

계	통 장 자율회	주민자치 위 원 회	새마을 협의회	방 위 협의회	새마을 부녀회	바르게 살 기	자 율 방범대
144	21	26	9	21	21	27	19

라. 사회복지

(단위 : 세대/명)

계		국민기초생활 수 급 자		한부모 가 족		기초노령 연 금		소년소녀 가 장		차상위 계 층		장애인
세대	인원	세대	인원	세대	인원	세대	인원	세대	인원	세대	인원	인원
1,009	1,761	245	374	29	75	639	759	0	0	96	150	403

마. 주요시설

(단위 : 개소)

계	공공 기관	교육기관		금융 기관	종교시설		경로당	의료시설		시장	공원
		유치원	어린이집		교회	사찰		병원	약국		
18	0	1	3	1	4	1	4	2	1	1	-

바. 민원서류 처리현황

(단위 : 건/천원)

구 분	처리건수	처리통수	수수료 징수
계	9,872	11,168	4,605
주민등록등·초본	6,739	8,029	2,753
인 감 증 명	3,133	3,139	1,852

3. 2013년 주요사업 추진실적

가. 직능단체 현황 및 활동실적

□ 단체현황 : 7개 단체 144명

연번	단체명	회원수	활동사항	비고
1	통장자율회	21	○ 반상회운영 및 홍보물배부 ○ 적십자회비 모금	24 회
2	주민자치위원회	26	○ 주민자치센터 운영관리 ○ 주민참여 활동전개	13회
3	새마을협의회	9	○ 봄, 가을 환경정비 및 질서계도 ○ 방역활동 및 자율방범활동전개	12회
4	새마을부녀회	21	○ 국토대청결운동, 사랑의 김장김치 담가드리기 등	11회
5	바르게살기협의회 (여성회 포함)	27	○ 깨끗한 인천, 중구 가꾸기 운동 전개 ○ 태극기 달기 운동 전개 등	15회
6	자율방범대	19	○ 관내 우범지역 방대순찰 활동 전개	49회
7	방위협의회	21	○ 전시대비 예비군 지원활동	4회

나. 주민자치센터 운영실적

프 로 그 램	운 영 시 간	대 상	인원
체력단련실	월 ~ 금 08:00 ~ 22:00	지역 주민	949
	토 08:00 ~ 17:00		
요가교실	월, 수, 금 10:00 ~ 11:00	지역 주민	168
사물놀이교실	월, 화 17:30 ~ 19:00	지역 주민	126
창의력미술교실	목, 금 14:50 ~ 18:00	지역 초등학생	277
민요교실	수 15:00 ~ 17:00	지역 주민	149

4. 2014년 추진계획

가. 주민자치센터 운영활성화

프 로 그 램	운 영 시 간	대 상	정원/회
체력단련실	월 ~ 금 08:00 ~ 22:00	지역 주민	-
	토 08:00 ~ 17:00		
요가교실	월, 수, 금 10:00 ~ 11:00	지역 주민	20
사물놀이교실	월, 화 17:30 ~ 19:00	지역 주민	20
창의력미술교실	목, 금 14:50 ~ 18:00	지역 초등학생	20
민요교실	수 15:00 ~ 17:00	지역 주민	15

나. 지역공동체의식 형성사업 추진

☐ 우리마을 가꾸기 사업 지속 전개

○ 기 간 : 연중

○ 대상지역 : 관내 공한지 및 취약지역과 쓰레기 다발무단투기지역

※ 우리동네 정기 청소의 날 운영과 병행 실시

☐ 무단투기 취약지역에 대한 단속체계 확립

○ 무인카메라 설치운영 : 상습 무단투기장소(6개소)

○ 상설단속반 구성운영 : 1개반 3명

○ 자생단체와 합동으로 수시 단속 및 계도 실시

제9절 영 종 동

1. 연 력

- 1232년(고려 고종 18년) : 자연도
- 1653년(조선 효종 4년) : 영종진
- 1914년 3월 : 부천군에 편입
- 1973년 7월 : 경기도 용진군에 편입
- 1989년 1월 : 인천직할시 중구에 편입
- 1995년 1월 : 인천광역시 중구 영종동 명칭변경
- 2003년 8월 : 경제자유구역지정
- 2012년 1월 : 운서동 분동

2. 일반현황

지 역 특 성

- 21C 동북아 비즈니스 중심국가 실현을 위하여 지정된 인천경제자유 구역 내에 인천대교와 영종대교를 통해 이어지는 수도권 국제교류 중심축에 위치
- 백운산, 구읍나루터, 예단포항, 갯벌(유수지) 등 산, 물, 바람이 있는 경관생태도시
- 영종하늘도시 및 미단시티 개발사업 등으로 인천국제공항 주변에 물류, 산업, 배후주거지와 레저, 문화가 조성된 동북아 허브도시로 개발 중

가. 기본현황

(단위 : 명)

면적 (km ²)	세대수 (세대)	인 구 수			통반구역		예비군	민방위
		계	남	여	통	반		
33.12	5,033	11,094	5,907	5,187	22	98	1,785	2,267

나. 공무원현황

(단위 : 명)

구분	계	5급	6급	7급	8급	9급	기능
정원	10	1	1	3	2	2	1
현원	10	1	1	3	1	2	2

다. 자생단체현황

(단위 : 명)

계	주민자치 위원회	새마을 협의회	새마을 부녀회	바 르 게 살기위원회	노인회 (개소/명)
923	22	7	16	32	19/846

라. 사회복지

(세대/명)

계		국민기초생활 보 호 대 상		모·부자가정		장애인
세대	인원	세대	인원	세대	인원	인원
307	494	259	383	48	111	1,048

마. 주요시설

(단위 : 개소)

계	공원	문화재	학교	금융기관	의료기관	공공기관
16	4	1	4	4	1	2

바. 민원서류 처리현황

(단위 : 천원)

구분	처리건수	처리통수	수수료징수
계	2,568	3,444	1,565
주민등록 등·초본	1,626	2,501	1,000
인 감 증 명	942	943	565

3. 2013년 주요업무 추진실적

가. 직능단체 현황 및 활동실적

○ 단체현황 : 5개 단체 92명

연번	단체명	회원수	활동사항	비고
1	통장협의회	36	○ 반상회운영 및 주민홍보 ○ 불우이웃돕기 및 환경정비운동 전개	12회 6회
2	주민자치위원회	22	○ 정례회의 ○ 분과회의 ○ 주요시책 및 자체사업 등 전개 ○ 분기별 프로그램 운영	12회 3회 7회 4회
3	새마을협의회	7	○ 범시민 환경정비운동 전개 ○ 영종지역 방역활동 전개	2회 2회
4	새마을부녀회	16	○ 불우이웃돕기 전개 ○ 각종 봉사활동 전개	2회 10회
5	바르게살기위원회	32	○ 불우이웃돕기 전개	3회

나. 영종동 주민자치센터 현황

☐ 영종동 주민자치센터

- 위 치 : 중구 운남서로 100 (운남동)
- 일반현황 : 총면적 188평
- 개 소 일 : 2011년 7월
- 주요시설 : 헬스장, 어학실, 컴퓨터실 등

☐ 추진사항

- 2013년 주민자치센터 프로그램 운영 현황

구분	1/4분기	2/4분기	3/4분기	4/4분기	계
프로그램수	17개23반	17개23반	17개24반	19개26반	
수강인원	334	346	358	409	1,447

- 2013. 2. 5 : 주민자치센터 프로그램 강사와의 간담회 개최
- 2013. 2. 7 : 2013년도 주민자치센터 프로그램 개강식 개최
- 2013. 3. 12 : 2013년 새봄맞이 대청소
- 2013. 5. 7 : 다문화 가정 초청 행사
- 2013. 8. 16 : 주민자치위원, 자원 봉사자 워크숍
- 2013. 9. 18 : 추석맞이 불우이웃돕기
- 2013. 10. 4 : 중구 주민자치센터 경연대회 참가
- 2013. 12. 3 : 주민자치센터 프로그램 발표회 개최

다. 소외계층의 복지증진

- ☐ 2013년 차상위계층 및 저소득가정에 대한 이웃돕기
 - 영종지역 자생단체 및 동호회 조직과 차상위계층, 저소득가정 지원을 통한 주민 일체감 형성
- ☐ 장애인행정도우미 적극 활용
 - 찾아가는 복지행정을 위한 보조인력 확충
 - 일자리 제공으로 자활·자립할 수 있는 기회 제공
- ☐ 기초노령연금 대상자 신청안내문 배부
 - 기초노령연금 대상자의 사전 신청 안내문 배부로 신청 누락자 방지
- ☐ 노인복지 증진을 위한 활동
 - 분기별 방문하여 애로사항 청취(13개 경로당)
 - 게이트볼장 운영을 통한 노인여가활동 지원
- ☐ 행복한 가정만들기 상담원과 연계하여 가정방문상담 실시
 - 영종지역 특성상 교통이 불편하여 민원인이 자주 찾아올 수 없기에 가정방문 상담서비스를 제공하여 민원불편 해소

4. 2014년 주요업무 추진계획

가. 소외계층의 복지증진

- ☐ 복지 사각지대 해소를 위한 찾아가는 복지 구현
 - 행복한 가정만들기 상담원과 연계하여 가정방문상담 실시
 - 차상위계층 적극 조사
 - 조사결과 - 수급자 선정기준에 부합할 경우 즉시 수급자 선정
사례관리를 통한 타지원 연계, 사회서비스 일자리 등 제공
- ☐ 기초노령연금 지원 기준 확대에 의한 수급자 수 증가 예상
- ☐ 무상보육지원 실시로 인한 수혜 대상 증가 예상
- ☐ 2014년 차상위계층 및 저소득가정에 대한 결연
 - 영종지역 자생단체 및 동호회 조직과 차상위계층, 저소득가정
결연을 통한 주민 일체감 형성
- ☐ 장애인행정도우미 적극 활용
 - 찾아가는 복지행정을 위한 보조인력 확충
 - 일자리 제공으로 자활·자립할 수 있는 기회 제공
- ☐ 노인복지 증진으로 노인들의 노후생활 안정 도모
 - 기초노령연금, 장수수당 등 각종 노인급여 신청에 대한 적극적인 홍보로
연금 신청률을 높여 노인복지 증진 도모
 - 노인일자리 참여를 통한 노후 생활 안정 도모
 - 게이트볼 동호회 활성화를 통한 노인여가생활의 질 향상 도모
- ☐ 경로당 방문대화
 - 분기별 방문하여 애로사항 청취(13개 경로당)

나. 주민자치센터 운영 활성화

- ☐ 운 영 계 획
 - 프로그램 신규 개설 및 기존 프로그램의 분반으로 수강생의 다양한 요구에 부응
 - 프로그램 발표회 및 전시회를 보다 활성화 하고, 주민자치센터 운영성과 책자
등을 발간하여 주민자치센터를 알리는데 노력 경주
 - 민간단체 또는 타 기관과 연계하는 프로그램 및 행사를 추진
 - 주민자치기금을 수강생이 고루 혜택을 받을 수 있도록 체계적인 운용 계획을
수립하여 투명성 확보
 - 분과별 위원회가 보다 전문적이고 적극적인 활동을 할 수 있도록 유도
 - 주민자치센터 운영 및 활성화 주체간 대화 채널(간담회 등) 마련
 - 참여형 자치센터 운영으로 주민의 복리증진과 자치역량 강화

□ 프로그램 운영 계획

○ 1분기 주민자치센터 프로그램 현황

프로그램명	요일	강의시간	정원	대상	장 소
일본어(초급)	월,수	10:00~11:00	15명	성인	3층어학실
일본어(중급)	월,수	11:10~12:10	15명	성인	3층어학실
중국어(초급)	화,목	10:00~11:00	15명	성인	3층어학실
중국어(중급)	화,목	11:10~12:10	15명	성인	3층어학실
컴퓨터(초급A)	화,목	10:00~11:00	12명	성인	컴퓨터실
컴퓨터(엑셀/한글)	화,목	11:10~12:10	12명	성인	컴퓨터실
영어(초급)	월,수	13:30~14:30	15명	성인	컴퓨터실
영어(중급)	월,수	14:40~15:40	15명	성인	컴퓨터실
천연염색과규방공예	화	13:00~15:00	20명	성인	3층어학실
댄스스포츠	월,수	09:30~11:00	20명	성인	3층강당
발리댄스	월,수	11:10~12:40	20명	성인	3층강당
한국무용	화,목	14:30~16:00	20명	성인	3층강당
사교댄스	월,수	14:30~16:00	20명	성인	3층강당
탁구교실	월,수	16:10~17:40	16명	성인	3층강당
에어로빅	화,목	09:30~11:00	20명	성인	3층강당
요가(초급)	화,목	11:10~12:40	25명	성인	3층강당
요가(중급)	화,목	12:50~14:20	25명	성인	3층강당
민요교실	월,수	12:50~14:20	20명	성인	3층강당
어린이췌즈댄스	화	16:30~17:30	15명	유아~초등	3층강당
동화구연	화	16:40~17:40	15명	유아(6,7세)	3층어학실
클레이아트	목	16:30~17:30	15명	유아(6,7세)	3층어학실
서 예	월	13:00~15:00	12명	성인	3층어학실
건강행복교실	목	16:10~17:40	25명	성인	3층강당
헬스교실	월~토	07:00~21:00	-	성인	헬스장

- 2014년 3월 : 봄맞이 환경대정비
- 2014년 4월 : 한마음 체육대회
- 2014년 5월 : 상반기 불우이웃돕기
- 2014년 6월 : 주민자치위원회 워크숍

- 2014년 9월 : 추석맞이 대청소
- 2014년 10월 : 체육대회, 불우이웃 농산물 바자회
- 2014년 11월 : 장학 기탁금 추진
- 2014년 12월 : 주민자치센터 프로그램 발표회 및 강연회

제10절 운서동

1. 연 력

- 1232년(고려 고종 18년) : 자연도
- 1653년(조선 효종 4년) : 영종진
- 1989년 1월 : 인천직할시 중구에 편입
- 1995년 1월 : 인천광역시 중구 영종동 명칭변경
- 2003년 8월 : 경제자유구역지정
- 2011년 12월 14일 : 운서동 분동조례 공포
- 2012년 1월 2일 : 운서동 개칭

2. 일반현황

지 역 특 성

- 삼목도와 백련산 사이 해안 매립
 - 시가지조성사업으로 공항지원 도시 건설
- 인천공항과 직선 4km에 위치
 - 공항근무 및 이용객 주거, 숙박, 위탁기능
- 고속도로, 철도, 순환도로 연계 교통 중심

가. 기본현황

(단위 : 명, 2013.12.31)

면적 (km ²)	세대수 (세대)	인 구 수			통반구역		민방위
		계	남	여	통	반	
58.86	8,828	21,382	11,275	10,107	39	200	1,602

나. 공무원현황

(단위 : 명, 2013.12.31)

구분	계	5급	6급	7급	8급	9급	기능
정원	11	1	1	3	2	3	1
현원	11	1	1	2	2	5	

다. 자생단체현황

(단위 : 명)

계	주민자치 위원회	새마을 협의회	방위 협의회	새마을 부녀회	바르게 살기위원회	노인회 (개소/명)
442	26	6	-	10	18	14/382

라. 사회복지

(세대/명)

계		국민기초생활 보호대상		모·부자가정		장애인
세대	인원	세대	인원	세대	인원	인원
138	871	98	177	40	87	607

마. 주요시설

(단위 : 개소)

계	학교	관공서	기업체	종교	의료시설	
					병원	약국
1,760	9	5	1,705	12	20	9

바. 민원서류 처리현황

(단위 : 건/천원)

구분	처리건수	처리통수	수수료 징수
계	38,627	55,387	26,700
주민등록 등·초본	26,135	32,656	13,062
인감증명	12,492	22,731	13,638

3. 2013년 주요업무 추진실적

가. 직능단체 현황 및 활동실적

○ 단체현황 : 5개 단체 97명

연번	단체명	회원수	활동사항	비고
1	통장협의회	37	○ 반상회운영 및 주민홍보 ○ 정례회의 및 임시회의 ○ 불우이웃돕기 ○ AG대비 대청소 등 추진	
2	주민자치위원회	26	○ 정례회의 및 분과회의 ○ 홍천군 동면 및 증평군 도안면 주민자치위원회와 자매결연활동 ○ 분기별 프로그램 운영 ○ 자치센터 한마음대회 개최 ○ 프로그램수강생 골프대회 개최	
3	바르게살기위원회	18	○ 불우이웃돕기 전개 ○ 관내 주요행사 봉사활동	
4	새마을협의회	6	○ 불우이웃돕기 전개 ○ 관내 주요행사 봉사활동	
5	새마을부녀회	10	○ 불우이웃돕기 전개 ○ 관내 주요행사 봉사활동	

나. 운서동 주민자치센터 현황

□ 운서동 주민자치센터(1)

- 위 치 : 중구 신도시남로141번길 5-8 천지인프라자(운서동 2796-5)
- 일반현황 : 총면적 783m²
- 개 소 일 : 2005. 9. 26
- 주요시설 : 대강당, 어학실, 다목적실, 컴퓨터실 등

□ 운서동 주민자치센터(2)

- 위 치 : 중구 신도시남로142번길 15 트리플크라운(운서동 2804-1)
- 일반현황 : 총면적 193.28m²
- 개 소 일 : 2003. 5. 23
- 주요시설 : 다목적홀, 창고 등

□ 추진 사항

○ 2013년 이용인원 현황(월별) (단위 : 명)

2월	3월	4월	5월	6월	7월	8월	9월	10월	11월	12월	합 계
2,674	2,686	4,020	3,740	3,359	4,220	3,799	3,255	4,578	4,967	4,383	41,681

○ 2013년 주민자치센터 프로그램 운영 현황

구분	1분기	2분기	3분기	4분기	계
프로그램반수	28	27	29	29	113
수강인원	497	558	574	579	2,208

○ 2013년 주민자치센터 주요활동 사항

- 2013. 2. 1 2013년 주민자치센터 프로그램 개강식 개최
- 2013. 4. 5 제68회 식목일 기념 “ 운서동 꿈나무 심기 행사” 개최
- 2012. 5. 1 영종주민의 날 행사 지원
- 2013. 5. 24 홍천군 동면 농촌체험(산나물채취) 시범행사 참가
- 2013. 6. 26 제2회 운서동 주민자치센터 수강생 골프대회 개최
- 2013. 9. 11 충북 증평군 도안면과의 자매결연 체결 방문
- 2013. 9. 27 운서동 주민자치센터 북카페 개소식
- 2013. 10. 4 중구 주민자치센터 프로그램 경연대회 참가
- 2013. 10. 9 “월미관광특구 거리페레이드” 행사지원
- 2013. 10. 11 제2회 운서동 경로위안잔치 행사지원
- 2013. 10. 26 “월미관광특구 거리페레이드” 행사지원
- 2013. 11. 1 ~ 11. 22 수강생 만족도 설문조사 실시
- 2013. 11. 13 2013년도 주민자치센터 프로그램 수강생 한마음 대회
- 2013. 12. 13 2013년도 주민자치센터 프로그램 경연대회 및 명사초청 강연회

다. 소외계층의 복지증진

□ 2013년 차상위계층 및 저소득가정에 대한 이웃돕기

- 관내 자생단체 및 동호회 조직과 차상위계층, 저소득가정지원을 통한 주민 일체감 형성

- ☐ 복지도우미 및 장애인행정도우미 적극 활용
 - 넘쳐나는 복지행정수요를 충족하기 위한 보조인력 적극 활용
 - 일자리 제공으로 자활·자립할 수 있는 기회 제공
- ☐ 노인복지 증진을 위한 활동
 - 분기별 방문하여 애로사항 청취(14개 경로당)

라. 쾌적한 도시환경 조성

- 관내 자생단체 참가 환경정비의 날 행사 실시
- 환경취약지역에 대한 지속적인 순찰 활동 및 무단투기 방지 계도활동

3. 2014년 주요업무 추진계획

가. 주민자치센터 운영 효율화

- ☐ 추진방향
 - 참여형 주민자치센터 운영으로 주민의 복리증진과 자치역량 강화
 - 노후 장비 및 시설물 교체를 통한 쾌적한 주민자치센터 환경 조성
 - 각 분과위원회별 역할 강화를 통한 전문적이고 적극적인 활동 유도
 - 신규 프로그램 및 야간 프로그램 개설 등 자치센터 이용주민의 다양한 요구에 부응
 - 주민자치기금의 체계적인 운용 및 투명성 확보
 - 타 기관 및 민간단체와 연계하는 프로그램 및 행사 적극 추진

☐ 프로그램 운영계획

분 야	운영 프로그램
어 학	영어회화(기초반/중급반), 중국어(초급반/중급반), 일본어(초급반/중급반)
스포츠	다이어트로빅(중급), 실버댄스, 댄스스포츠(초급/중급), 탁구(1반/2반) 성인밸리댄스, 요가(기초/중급), 웰빙사교댄스, 골프교실
교양	서예교실(한자), 풍물교실, 컴퓨터교실(초급/중급), 민요와 장구교실 노래교실, 바리스타
어린이	종이랑미술, 어린이재즈댄스(6~7세/초등반) 어린이한자(유치원~초등1~3학년/초등4~6학년)

나. 소외계층의 복지증진

- 복지 사각지대 해소를 위한 찾아가는 복지 구현
- 지역 자생단체 및 동호회 조직과 차상위계층, 저소득가정 등 소외계층과의 결연을 통한 함께하는 따뜻한 사회 구현
- 복지도우미 및 장애인행정도우미를 적극 활용한 복지서비스 제공
- 노인복지 증진으로 노인들의 노후생활 안정 도모
- 소외계층 일자리 참여 적극 유도를 통한 자활하는 복지 구현
- 경로당 방문대화를 통한 애로사항 적극 청취
- 보육 분야 복지 수급대상자 확대에 따른 맞춤형 서비스 제공

다. 주민과 함께하는 동행정 구현

- 통·반장, 직능단체 등을 통한 불편사항 수렴
- 주민과 항상 소통하는 행정을 위한 대화 채널(간담회 등) 마련
- 각종 행정서비스 및 주민 편의사항에 대한 적극적인 홍보 강화

라. 양질의 민원서비스 제공

- 자체 친절교육 실시를 통해 고객만족 마인드 함양
- 다양한 민원서비스에 대한 항시 준비된 행정 구현

마. 쾌적한 도시환경 조성

- 월 1회 이상 관내 각종 자생단체와 환경취약지역에 대한 대대적인 정비활동 실시
- 주민자율참여를 유도하여 환경감시 강화 및 수시 환경정비 실시
- 무단쓰레기 상습 투기지역에 대한 단속 강화와 CCTV 설치 추진
- 경제청 등 유관기관, 지역업체 등과의 유기적인 협력을 통한 쾌적한 환경 조성
- 쓰레기 배출방법의 지속적인 홍보 및 쓰레기 무단투기자 제도

제11절 용 유 동

1. 연 력

- 1232년(고려 고종 18년) : 자연도
- 1653년(조선조 효종 4년) : 용유진
- 1853년(조선조 고종 12년) : 인천부
- 1914년 4월 1일 : 부천군
- 1973년 7월 1일 : 용진군
- 1989년 1월 1일 : 인천직할시 편입(용유동)
- 1995년 1월 1일 : 인천광역시 명칭 변경

2. 일반현황

지 역 특 성

- 을왕리·왕산·선녀바위·하나개·실미 해수욕장 등 자연발생유원지가 위치하여 여름피서지로 인기가 높음
- 어류, 굴, 바지락, 낙지, 동죽 등의 수산물이 풍부한 지역
- 무의도, 소무의도, 실미도, 팔미도 등 아름다운 섬들과 호룡곡산, 국사봉, 소무의도 둘레길 등 볼거리가 다양하여 매년 관광객이 증가
- 인천국제공항, 인천대교, 영종대교, 공항철도, 선박 등 다양한 교통수단이 확보되어 접근성이 편리

가. 기본현황

(단위 : 명, 2013.12.31)

면적 (km ²)	세대수 (세대)	인 구 수			통반구역		예비군	민방위
		계	남	여	통	반		
24.90	2,853	5,047	2,756	2,291	12	39	187	297

나. 공무원현황

(단위 : 명, 2013.12.31)

구분	계	5급	6급	7급	8급	9급	기능
정원	9	1	1	2	3	1	1
현원	9	1	1	2	0	3	2

다. 자생단체현황

(단위 : 명)

계	통 장 자율회	주민자치 위 원 회	새마을 협의회	새마을 부녀회	바 르 게 살기위원회	방 위 협의회	노인회 (개소/명)
638	12	28	19	13	32	32	12/502

라. 사회복지

(세대/명)

계		국민기초생활 보 호 대 상		모 · 부자가정		장애인
세대	인원	세대	인원	세대	인원	인원
90	485	81	115	9	25	345

마. 주요시설

(단위 : 개소)

계	학교	관공서	기업체	종교	의료시설	
					보건소	약국
638	3	8	609	15	2	1

바. 민원서류 처리현황

(단위 : 건/천원)

구 분	처리건수	처리통수	수수료 징수
계	9,430	12,045	5,876
주민등록 등 · 초본	5,952	6,747	2,698
인 감 증 명	3,478	5,298	3,178

3. 2013년 주요업무 추진실적

가. 주민자치센터 운영

☐ 주민자치센터 시설 현황

○ 주민자치센터(용유1, 무의1), 체육센터(용유1, 무의1), 노인복지실, 다목적실

☐ 주민자치센터 활성화

○ 자치 프로그램 운영 : 11개 프로그램 14개반 운영

프로그램명		요 일	시 간	수강료(월)	이용현황	비 고
컴퓨터	기초반	금	14:00-16:00	10,000	12명/주	
	중급반	금	10:00-12:00	10,000	12명/주	
요 가	기초반	화	10:00-12:00	10,000	22명/주	
	중급반	수	15:00-17:00	10,000		
노래교실		수	10:00-12:00	10,000	23명/주	
웰빙댄스		화	14:00-16:00	10,000	22명/주	
민요교실		월	16:00-18:00	10,000	22명/주	
댄스스포츠		목	16:00-18:00	10,000	15명/주	
비즈공예		월	10:00-12:00	10,000	22명/주	
서예교실		수	16:00-18:00	10,000	10명/주	
풍물교실		첫째·셋째 화	18:00-21:00	10,000	3명/주	무의도
탁구	월~금		09:00-21:00	10,000	30명/일	용유동
헬스			09:00-21:00			
헬스		월~금	09:00-21:00	무 료	10명/일	무의도

- 자치센터 동아리 주민행사 참여 : 2회
- 자치센터 구 경연대회 참가 : 최우수상 수상
- 자치센터 시 경연대회 참가 : 우수상 수상
- 수강생, 프로그램강사, 자원봉사자 공개모집
- 작은 도서관 도서대출 서비스 실시 : 3,334여권
- 주민자치센터 운영을 위한 안건 처리 : 8건

나. 쾌적한 마을 만들기

- ☐ 행락철 유원지 물가안정 캠페인 및 정비 : 6회(6~9월)
- ☐ 쓰레기 무단투기 단속 : 연 48회
- ☐ 새봄맞이 마을 정비 : 연2회
- ☐ 공한지 꽃밭 만들기

다. 양질의 민원서비스 제공

- ☐ 친절교육 실시로 고객만족 마인드를 가지고 민원업무
- ☐ 무인발급기 설치로 신속한 민원처리
- ☐ 독거노인 및 기초생활수급자 수시 가정방문
- ☐ 지역주민 고속도로 통행료 감면카드 발급

라. 지역주민 화합분위기 조성

- ☐ 제13회 용유동 주민의 날 행사 개최 : 1회 1,500여명
- ☐ 우리동네 이웃사촌 우리가 보살피기 운동 추진
 - 경로관광 실시 : 24회 800명
 - 목욕봉사 실시 : 4회 360명
 - 경로잔치 실시 : 12회 500명
 - 사랑의 김장나누기 행사 : 경로당 및 독거노인 30여 세대
 - 용유를 사랑하는 사람들의 모임 주최 자선바자회 : 연1회

마. 직능단체 현황 및 활동실적

- 단체현황 : 6개 단체 173명

연번	단체명	회원수	활동사항	비고
1	통장자유회	12명	○ 반상회 운영 및 홍보물 배부 ○ 적십자회비모금 운동 전개 ○ 지역 행사 참여 및 거리청소실시	
2	주민자치위원회	28명	○ 주민자치위원회 운영 및 홍보 ○ 우리동네가꾸기사업 운동 추진 ○ 불우이웃돕기 참여 ○ 기초질서생활화 운동 추진	
3	새마을협의회, 새마을부녀회	32명	○ 경로잔치 및 척사대회 개최 ○ 불우이웃돕기 적극 참여 ○ 관내 거리청소 및 방역활동 실시	
4	바르게 살기위원회	32명	○ 유원지 행락철 캠페인 전개 ○ 태극기달기 운동 전개 ○ 거리질서캠페인 및 야간방범활동	
5	방위협의회	32명	○ 전시대비 예비군 지원활동	
6	자율방범대	37명	○ 야간 방범활동 전개 ○ 관내 우범지역 방대순찰 활동 전개	

4. 2013년 주요업무 추진계획

☐ 주민자치센터 프로그램 운영

프로그램명		요일	운영시간	참여인원	대상자	수강료(월)	비 고
컴퓨터(중급)		금	14:00~16:00	20	성인	10,000	
요가(기초)		화	10:00~12:00	20	성인	10,000	
요가(중급)		수	15:00~17:00	20	성인	10,000	
노래교실		수	10:00~12:00	30	성인	10,000	
댄스스포츠		목	16:00~18:00	30	성인	10,000	
민요교실		월	16:00~18:00	20	성인	10,000	
웰빙댄스		화	14:00~16:00	20	성인	10,000	
서예교실		수	16:00~18:00	20	성인	10,000	
헬 스	용유	월~금	0700~21:00	30	성인	10,000	
	무의	월~금	09:00~21:00	10	성인	무 료	

☐ 주민설문을 통한 프로그램 추가 개발

☐ 수강료 징수를 통한 자립형 주민자치센터 운영

☐ 체육센터 운영시간 확대 운영

☐ 도서기증, 도서대출을 통한 작은도서관 확대 운영

☐ 제14회 주민의 날 행사진행

제 5 편

의 회

제1장 의회현황

- 제1절 연혁
- 제2절 구의회 구성현황
- 제3절 기구표
- 제4절 의안처리 및 의회집회 현황

제2장 의정활동

- 제1절 특별위원회 활동
- 제2절 행정사무감사
- 제3절 지적미언, 구정질문
- 제4절 회기별 운영실적

제1장 의회현황

제1절 연 혁

중구의회는 1991년 3월 26일 초대 의원 선거를 통하여 13명 의원이 당선되었고 1991년 4월 15일 초대 원구성을 위한 임시회를 열어 초대 전반기 의장에 오세룡 의원이, 부의장에 전영태의원이 당선되어 2년 임기의 의장으로 의정활동을 하였으며, 1993년 4월 제1대 후반기 의장에 전영태 의원이 부의장에 김재규 의원이 당선되어 의장단 의정활동을 하였다. 1994년 7월 지방자치법 개정으로 상임위원회를 설치할 수 있게 됨에 따라 동년 11월 의회에 운영, 총무, 사회도시위원회의 3개 상임위원회가 설치되어 위원회 중심의 의정활동을 하는 계기를 마련하였다. 또한 1995년 6월 27일 선거를 통하여 3년 임기의 제2대 의원 13명이 당선되었고, 제2대 전반기 의장에 재선한 제 1대 후반기 의장단이 유임, 완전한 지방자치시대의 성숙된 의정활동을 펼칠 수 있는 토대를 마련하였고, 제3대는 1998년 7월 7일 제3대 전반기 의장에 김재규 의원이, 부의장에 박기복 의원이 선출되어 구민을 위한 의정활동을 펼쳐 지방자치 정착에 기여하였으며, 2000년 7월 1일 제3대 후반기 의장에 전영태 의원이, 부의장에 신갑수 의원이 선출되어 구민의 삶의 질 향상을 위하여 노력하였다.

2002년 6월 13일 실시된 지방선거에서 당선된 9명의 의원이 제4대 의회를 구성하여 전반기에는 의장에 조영환 의원과 부의장에 최무웅 의원이 선출되었고 후반기 의장단 선거에서는 의장에 김기성 의원, 부의장에는 최무웅 의원이 선출되어 원숙한 의정활동을 펼쳤으며, 제5대 의회는 2006년 5월 31일 실시된 지방선거에서 당선된 7명의 위원으로 구성하여 2006년 7월 4일 전반기 의장단 선거를 실시 의장에 이승언 의원과 부의장에 김 환 의원을 선출하여 모범적인 선진의회가 되기 위하여 의정활동에 전력을 다하였으며, 2008년 6월 30일 제5대 후반기 의장에 김 환 의원이, 2008년 7월 24일 부의장에 김정현 의원이 선출되어 구민의 삶의 질 향상은 물론 지역경제 활성화를 위해 전력을 다하였다.

2010년 6월 2일 실시된 제5회 전국동시지방선거에서 당선된 7명의 의원이 제6대 의회를 구성하여 전반기 의장에 하승보 의원, 부의장에 임관만 의원이 선출되었고, 2010년 12월 17일 상임위원회를 설치하여 심도 있는 의정활동을 펼칠 수 있는 제도적 장치를 마련하였다. 그리고, 후반기 의장단에는 의장에 하승보 의원, 부의장에 임관만 의원이 선출되었다.

제2절 구의회 구성현황

1. 제6대 의회(2010년 7월 2일 ~ 2014년 6월30일)

2. 의 장 단

구 분	기 간	구 성
제6대 전반기	2010년 7월 2일 ~ 2012년 6월30일	의 장 : 하승보 부의장 : 임관만
제6대 후반기	2012년 7월 1일 ~ 2014년 6월30일	의 장 : 하승보 부의장 : 임관만

3. 상임위원회

구 분	기 간	위원회	위원장
제6대 전반기	2010년 12월17일 ~ 2012년 8월23일	총무위원회	김 철 홍
		주민복지건설위원회	김 재 기
제6대 후반기	2012년 8월24일 ~ 2014년 6월30일	총무위원회	전 경 희
		주민복지건설위원회	김 재 기

4. 제6대 의원현황

직 위	선 거 구	성 명	주 소	비고
의 장	나 선거구	하승보	참외전로 59번길 4-1	
부의장	가 선거구	임관만	개항로 96번길 27	
총무위원회 위원장	가 선거구	전경희	축항대로 86번길 47 비취맨션 2동1407호	
주민복지건설위원회 위원장	나 선거구	김재기	참외전로 59번길 52-1 천지인홈타운 107동202호	
위 원	가 선거구	김철홍	축항대로 86번길 47 비취맨션 9동303호	
”	나 선거구	김규찬	신도시남로15 금호베스트 102동806호	
”	비례대표	최찬용	은하수로351 하늘도시 우미린1단지 831/302	

제3절 기구표

■ 議會

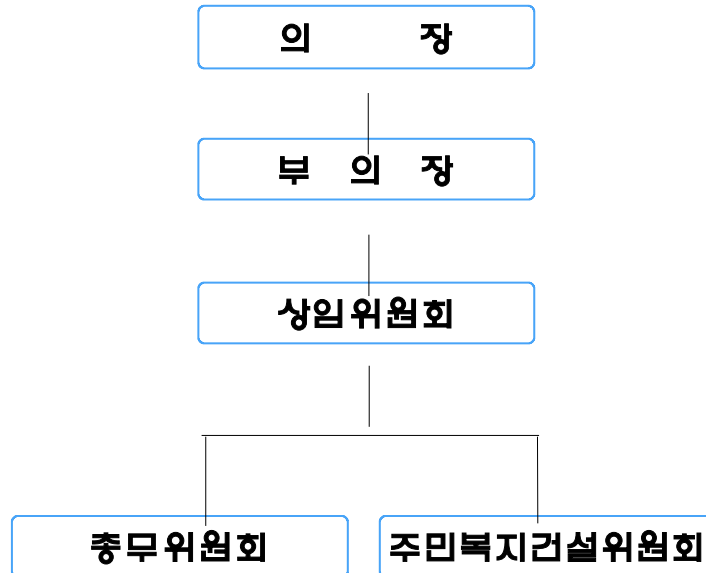

■ 議會事務課

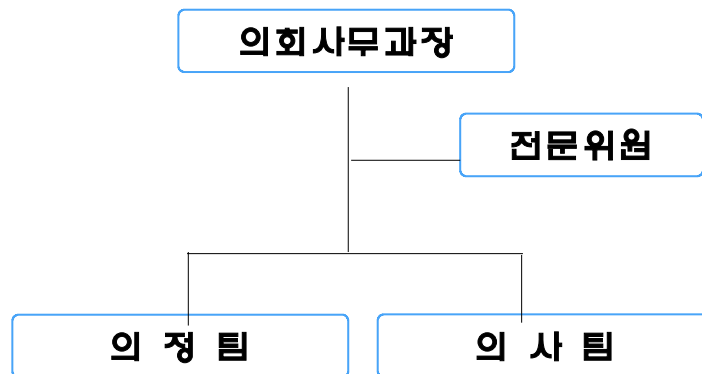

□ 조직 : 1 의회사무과, 2 전문의원, 2 담당

구분	계	사무 과장	전문 위원	행 정							
				6급	7급	8급	전기운영 8급	사무운영 8급	운전 8급	8급 (일반임기제)	기간제
현원	17	1	2	3 (파견1)	3	2	1	1 (육아휴직)	1	2	1

제4절 의안처리 및 의회집회현황

1. 의안처리현황

2013년도 구 의회에 접수 처리된 의안은 80건이 접수되어 78건이 처리되었으며
종류별 처리현황은 다음과 같다.

가. 2013년도 의안 접수처리 현황

(2013. 1. 1 ~ 2013. 12. 31)

구 분 종 류 별		접 수	처 리 내 용					
			가 결			부 결	계 류	철 회
			소 계	원 안	수 정			
총 계		80	78	61	17	-	-	2
예산안 및 결산안		5	5	3	2	-	-	-
승 인 안		2	2	2	-	-	-	-
결 의 안		2	2	2	-	-	-	-
동 의 안		5	5	5	-	-	-	-
규 칙 안		1	1	1	-	-	-	-
조 례 안	소 계	49	48	33	15	-	-	1
	의원발의	-	-	-	-	-	-	-
	자치단체장제출	49	48	33	15	-	-	1
건 의 안		4	4	4	-	-	-	-
재의요구안		-	-	-	-	-	-	-
기 타		12	12	11	-	-	-	1

나. 2013년도 예산심의, 행정감사, 구정질문 현황

(2013. 1. 1 ~ 2013. 12. 31)

예 산 안			행 정 감 사		구 정 질 문		비 고
본예산	추경예산	결 산	행 정 감 사		임사회	정례회	
			회수	일수			
1	3	1	1	8	1회 29건	-	

2. 의회집회현황

2013년도 의회 집회현황은 정례회 2회, 임시회 7회를 개최하여 회기일수는 총 95일로 회의를 개최하였다.

가. 회기별 운영현황

회 의	회 기	본회의	상임위원회	특별위원회
제217회 임시회	2013. 1. 28 ~ 2. 5 (9일간)	2 일 (현장방문1일)	9 일	-
제218회 임시회	2013. 3. 22 ~ 3. 28 (7일간)	2 일	3일	3일
제219회 임시회	2013. 4. 19 ~ 4. 26 (8일간)	2 일 (현장방문1일)	5일	-
제220회 임시회	2013. 5. 15 ~ 5. 22 (8일간)	4 일	3일	-
제221회 정례회	2013. 7. 2 ~ 7. 9 (8일간)	2 일	3일	3일
제222회 임시회	2013. 7. 22 ~ 7. 29 (8일간)	2 일 (현장방문1일)	3일	3일
제223회 임시회	2013. 9. 3 ~ 9. 13 (11일간)	2 일 (현장방문1일)	7일	-
제224회 임시회	2013. 10. 16 ~ 10. 25(10일간)	2 일	7일	1일
제225회 정례회	2013. 11. 25 ~ 12. 20(26일간)	3 일	5일	15

제 2 장 의 정 활 동

제1절 특별위원회 활동

(2013. 1. 1 ~ 2013. 12. 31)

위원회명	활 동 기 간	안 건	위 원 장	위 원
예산결산 특별위원회	제218회 임시회 (2013.3.22~3.28)	○ 2013년도 제1회 추가경정예산안	최찬용 (간사 : 김철홍)	임관만 전경희 김재기 김규찬
	제221회 제1차 정례회 (2013.7.2~7.9)	○ 2012회계연도 세입· 세출 결산승인의 건	김철홍 (간사 : 최찬용)	임관만 전경희 김재기 김규찬
	제222회 임시회 (2013.7.22~7.29)	○ 2013년도 예비비 지출 승인의 건 ○ 2013년도 제2회 추가경정예산안	김규찬 (간사 : 임관만)	김철홍 전경희 김재기 최찬용
	제225회 제2차 정례회 (2013.11.25~12.20)	○ 2013년도 제3회 추가경정예산안 ○ 2014년도 예산안 ○ 2014년도 기금운용 계획안	최찬용 (간사 : 김철홍)	임관만 전경희 김재기 김규찬
행정사무감사 특별위원회	제224회 임시회 (2013.10.16~10.25)	○ 2013년도 행정사무감사 계획서 작성의 건 ○ 증인출석요구의건	김철홍 (간사 : 김규찬)	임관만 전경희 김재기 최찬용
	제225회 제2차 정례회 (2013.11.25~12.20)	○ 행정사무감사 ○ 2013년도 행정사무감사 결과보고서 작성의 건		

제2절 행정사무감사

1. 개 요

행정사무 전반에 대하여 그 상태를 정확히 파악하여 구민을 위한 행정의 신뢰성, 능률성, 공정성을 확보하고, 향후 예산심의와 의정활동에 반영하여 구민을 위한 민주행정이 되도록 구정방향 및 대안을 제시하기 위함

2. 감사대상

구본청, 동, 보건소, 문화회관, 출장소, 시설관리공단

3. 감사기간 : 2013. 11. 26 ~ 12. 4 (9일간)

4. 특별위원회 구성

- 위원장 : 김 철 홍
- 간 사 : 김 규 찬
- 위 원 : 임관만, 전경희, 김재기, 최찬용

5. 시정처리 및 건의사항

(단위 : 건)

구분	계	공통	기 획 감시실	홍보·체육 진흥실	관광 진흥실	총무국	주거·생활 지원국	지역 개발국	보건소	문화 회관	출장소	동 주민센터	시설관리 공단
계	56	1	6	6	5	12	14	6	2	0	0	2	3
시정	31	0	3	3	2	7	9	2	1	0	0	1	3
건의	25	0	3	3	3	5	5	4	1	0	0	1	0

제3절 진정민원, 구정질문

1. 진정민원

구민의 권리와 이익이 침해된 경우 이를 구제하여 줄 것을 요청하기 위하여 구의회에 제출하는 것이 진정서이다. 2013년도 진정민원은 총 8건이 접수되어 진정내용에 따라 처리되었다.

가. 진정서 접수처리현황

(단위 : 건)

구 분	계	행정제도	복 지	환경위생	도시교통	기 타
접 수	8	1	2	2	2	1
처 리	8	1	2	2	2	1

2. 구정질문

구정질문은 지방자치단체의 행정전반에 대하여 자유롭게 의견을 개진하고 새로운 정책개발이나 주민 복지증진, 지역경제 활성화 등을 위하여 집행기관을 상대로 묻고 답변을 듣는 것이다. 제6대 중구의회에서는 제220회 임시회에서 총 3일 동안 구정 질문을 실시하였다. 질문 건 수는 29건이고, 질문 내용으로는 지역 현안사항에 관한 질문과 기타 관광진흥, 주차, 교통, 도시개발 분야 그리고 복지 분야 등 구민생활과 밀접하게 관련이 있는 분야를 중심으로 진지하고 심도 있는 질문이 있었으며, 집행부측으로부터 구정 전반에 대한 계획과 상세한 답변이 있었다.

나. 구정질문 현황

○ 질문 대상 (답변)자별 구분

(단위 : 건)

계	구청장	부 구 청 장	총 무 국 장	주 민 생 활 지 원 국 장	지역개발 국 장
29	13	6	2	1	7

○ 답변 부서별 구분

(단위 : 건)

계	홍보체육진흥실	총 무 국	주민생활지원국	지역개발국
29	1	7	5	16

제4절 회기별 운영실적

1. 제217회 임시회

가. 회의개요

- 집회근거 : 지방자치법 제45조 제2항
- 집회요구 : 김철홍 의원 외 2인
- 회 기 : 2013. 1. 28 ~ 2. 5 (9일간)

나. 처리안건

- 제217회 인천광역시 중구의회(임시회) 회기결정의 건
- 회의록 서명의원 선출의 건
- 중국 천진시 하북구와의 우호교류에 대한 보고의 건(보고)
- 시장 관사의 중구 이전 건의안
- 인천광역시중구의회공인조례 전부개정조례안(원안가결)
- 인천광역시 중구 행정기구설치 조례 일부개정조례안(원안가결)
- 인천광역시 중구 지방공무원 정원 조례 일부개정조례안(원안가결)
- 인천광역시 중구 사무위임 조례 일부개정조례안(원안가결)
- 인천광역시중구행정규제개혁위원회구성및운영에 관한조례 일부개정조례안(원안가결)
- 인천광역시중구인터넷시스템설치및운영에관한조례 일부개정조례안(원안가결)
- 인천광역시 중구 정보화 교실 설치 및 운영 조례 전부개정조례안(원안가결)
- 인천광역시 중구 장애인 체육진흥 조례 일부개정조례안(수정가결)
- 인천광역시중구국제화추진협의회조례 폐지조례안(원안가결)
- 인천광역시 중구 주민자치센터 설치 및 운영조례 일부개정조례안(수정가결)
- 인천광역시중구통장자녀장학금지급조례 일부개정조례안(원안가결)
- 인천광역시중구시험수당지급조례 일부개정조례안(원안가결)
- 2013년도 공유재산 관리계획 제1차 변경계획안(원안가결)
- 인천광역시중구 행정정보공개에 관한 조례 전부개정조례안(원안가결)
- 인천광역시 중구 주민등록 및 인감 업무 담당공무원 보험·공제 등의 가입 조례 일부개정조례안(원안가결)
- 인천광역시중구 국토의 계획 및 이용에 관한 법률 위반자에 대한 과태료 부과·징수에 관한 조례 폐지조례안(원안가결)
- 인천광역시 중구 교육경비 보조에 관한 조례 일부개정조례안(원안가결)
- 인천광역시 중구 지진피해시설물 위험도평가단 구성 및 운영에 관한 조례안(원안가결)

- 인천광역시 중구 장기미집행 도시계획시설 해제권고의 건(원안가결)
- 인천광역시중구도시저소득주민의주거환경개선사업 특별회계설치조례 폐지조례안(원안가결)

다. 현장방문(장기미집행 도시계획시설관련)

- 연안동일원 : 소로2-8,2-10,3-4호선
- 도원동일원 : 소로1-9, 3-7호선
- 내 동일원 : 소로3-53호선
- 송월동일원 : 소로3-3, 소로3-4호선
- 월미도일원 : 중로1-12, 중로1-48호선

2. 제218회 임시회

가. 회의개요

- 집회근거 : 지방자치법 제45조 제2항
- 집회요구 : 김규찬 의원 외 2인
- 회 기 : 2013. 3.22 ~ 3. 28(7일간)

나. 처리안건

- 제218회 인천광역시 중구의회(임시회) 회기결정의 건
- 회의록 서명의원 선출의 건
- 예산결산특별위원회 구성의 건
- 용유무의 문화·관광·레저 복합도시 건설에 따른 주민 권리 보호를 위한 방안 마련 촉구 결의안(원안가결)
- 인천광역시 중구 지방공무원 정원 조례 일부개정조례안(수정가결)
- 인천광역시 중구 관광진흥 조례안(원안가결)
- 인천광역시중구문화예술진흥조례 폐지조례안(원안가결)
- 인천광역시중구 부동산평가위원회 운영조례 전부개정조례안(수정가결)
- 인천내항 8부두의 조속한 개방 및 공영부두 조성 촉구 결의안(원안가결)
- 제2외곽순환고속도로 1-1공구 지하화 요구 건의안(원안가결)
- 인천광역시 중구 경로당 운영 및 지원에 관한 조례안(원안가결)
- 인천광역시 중구 옥외광고물 등 관리 조례 전부개정조례안(수정가결)
- 2013년도 일반 및 기타특별회계 제1회 추가경정예산안(원안가결)

3. 제219회 임시회

가. 회의개요

- 집회근거 : 지방자치법 제45조 제2항

- 집회요구 : 김재기 의원 외 2인
- 회 기 : 2013. 4. 19 ~ 4. 26(8일간)

나. 처리안건

- 제219회 인천광역시 중구의회(임시회) 회기결정의 건
- 회의록 서명의원 선출의 건
- 인천광역시중구의회의원공무국외여행규칙 전부개정규칙안(원안가결)
- 2012회계연도 결산감사위원 선임의 건(원안가결)

다. 현장방문(현안 사업 관련)

- 연안부두로외 1개소(가로수 수종갱신)
- 연안부두 석탄부두 및 조양화학 방문
- 용동 공영주차장
- 청일조계지 관광객 편의시설(화장실)

4. 제220회 임시회

가. 회의개요

- 집회근거 : 지방자치법 제45조 제2항
- 집회요구 : 최찬용 의원 외 2인
- 회 기 : 2013. 5. 15 ~ 5. 22(8일간)

나. 처리안건

- 제220회 인천광역시 중구의회(임시회) 회기결정의 건
- 회의록 서명의원 선출의 건
- 관계공무원 출석요구의 건 (원안가결)
- 구정에 관한 질문의 건(질문)
- 의사일정 변경의 건
- 인천광역시 중구와 필리핀 파시그시 간의 자매도시 결연 체결 동의안 (원안가결)
- 동인천역 주변 재정비촉진계획 변경안에 대한 의견제시의 건(원안가결)

5. 제221회 제1차 정례회

가. 회의개요

- 집회근거 : 지방자치법 제44조
- 집회요구 : 의장
- 회 기 : 2013. 7. 2 ~ 7. 9(8일간)

나. 처리안건

- 제221회 인천광역시 중구의회(제1차 정례회) 회기결정의 건
- 회의록 서명의원 선출의 건
- 예산결산특별위원회 구성의 건
- 인천광역시 중구 발전위원회 설치 및 운영 조례 전부개정조례안(원안가결)
- 인천광역시 중구 문화체험교실 설치 및 운영 조례안(원안가결)
- 인천광역시중구포상조례 전부개정조례안(수정가결)
- 인천광역시중구구민상조례 일부개정조례안(원안가결)
- 인천광역시 중구 구세 조례 일부개정조례안(수정가결)
- 인천광역시 중구 구세 감면 조례 일부개정조례안(수정가결)
- 인천광역시 중구 수입증지 조례 전부개정조례안(원안가결)
- 인천광역시 중구 수수료 징수 조례 일부개정조례안(수정가결)
- 인천광역시 중구 전통상업보존구역 지정 및 대규모·준대규모 점포의 등록제한 등에 관한 조례 일부 개정조례안(원안가결)
- 인천광역시 중구 도시가스 공급시설 설치비 지원조례안(원안가결)
- 2012회계연도 세입세출 결산 승인의 건(원안가결)

6. 제222회 임시회

가. 회의개요

- 집회근거 : 지방자치법 제45조 제2항
- 집회요구 : 중구청장
- 회 기 : 2013. 7. 22 ~ 7. 29(8일간)

나. 처리안건

- 제222회 인천광역시 중구의회(임시회) 회기결정의 건
- 회의록 서명의원 선출의 건
- 인천광역시 중구 행정기구설치 조례일부개정조례안(원안가결)
- 인천광역시 중구 지방공무원 정원 조례일부개정조례안(원안가결)
- 인천광역시 중구 사무위임 조례 일부개정조례안(수정가결)
- 인천광역시 중구 지방공무원 의료업무 등의 수당지급 조례 일부개정조례안(원안가결)
- 인천광역시중구지방고용직공무원의임용등에 관한조례 폐지조례안(원안가결)
- 2013년도 공유재산 관리계획 제2차 변경계획안(원안가결)
- 인천여상주변 도시환경정비사업 정비계획수립 및 정비구역지정(변경)안에 대한 의견제시의 건(원안가결)

- 2012년도 예비비 지출 승인의 건(원안가결)
- 2013년도 일반 및 기타특별회계 세입·세출 제2회 추가경정예산안(원안가결)

7. 제223회 임시회

가. 회의개요

- 집회근거 : 지방자치법 제45조 제2항
- 집회요구 : 임관만 의원 외 2인
- 회 기 : 2013. 9. 3 ~ 9. 13(11일간)

나. 처리안건

- 제223회 인천광역시 중구의회(임시회) 회기결정의 건
- 회의록 서명의원 선출의 건
- 인천광역시 중구와 강원도 철원군 자매도시 결연 추진에 대한 보고의 건
(보고)
- 인천광역시 중구 관광진흥 조례 일부개정조례안(수정가결)
- 2013년도 구정주요업무 추진실적 보고의 건

다. 현장방문

- 영종 미개발지역 소1-3호선 도로개설공사
- 영종 미개발지역 소2-2호선 도로개설공사
- 영종 미개발지역 소2-5호선 도로개설공사
- 동화마을 조성 사업

8. 제224회 임시회

가. 회의개요

- 집회근거 : 지방자치법 제45조 제2항
- 집회요구 : 김철홍 의원 외 2인
- 회 기 : 2013. 10. 16 ~ 10. 25(10일간)

나. 처리안건

- 제224회 인천광역시 중구의회(임시회) 회기결정의 건
- 회의록 서명의원 선출의 건
- 2013년도 행정사무감사 실시시기 및 기간결정의 건
- 행정사무감사 특별위원회 구성의 건
- 2014년도 구정주요업무 추진계획 보고의 건(예산관련)

- 인천광역시 중구 시설관리공단 설립·운영 조례 일부개정조례안(수정가결)
- 2014년도 공유재산 관리계획안(원안가결)
- 인천광역시 중구 지적재조사위원회 및 경계결정위원회 구성과 운영에 관한 조례안(수정가결)
- 인천광역시 중구장애인종합복지관 및 인천광역시 중구장애인보호작업장 민간 위탁 동의안(원안가결)
- 인천광역시 중구 청소년상담복지센터 민간위탁 동의안(원안가결)
- 인천광역시 중구 도담도담 장난감 월드 민간위탁 동의안(원안가결)
- 2013년도 행정사무감사계획서 승인의 건(원안가결)

9. 제225회 제2차 정례회

가. 회의개요

- 집회근거 : 지방자치법 제44조
- 집회요구 : 의장
- 회 기 : 2013. 11. 25 ~ 12. 20(26일간)

나. 처리안건

- 제225회 인천광역시 중구의회(제2차 정례회) 회기결정의 건
- 회의록 서명의원 선출의 건
- 시정연설
- 중기 지방재정 계획 보고
- 예산결산특별위원회 구성의 건
- 인천광역시 중구의회 업무추진비 집행기준 및 공개 등에 관한 규칙안(원안가결)
- 인천광역시 중구 행정기구설치 조례 전부개정조례안(수정가결)
- 인천광역시 중구 사무위임 조례 일부개정조례안(수정가결)
- 인천광역시 중구 지방공무원 정원 조례 일부개정조례안(원안가결)
- 인천광역시 중구 지역발전위원회 설치 및 운영 조례 일부개정조례안(원안가결)
- 인천광역시 중구 여성회관 민간위탁 동의안(원안가결)
- 인천광역시 중구 아동위원회 구성 및 운영 조례 전부개정조례안(원안가결)
- 인천광역시 중구 폐기물 관리에 관한 조례 일부개정조례안(원안가결)
- 인천광역시 중구 공항고속도로 및 인천대교 통행료 지원 조례안(수정가결)
- 2014년도 공유재산 관리계획 제1차 변경 계획안(원안가결)
- 2013년도 행정사무감사 결과보고서 채택(원안가결)

- 2013년도 일반 및 기타특별회계 세입·세출 제3회 추가경정예산안
(수정예산안포함)(원안가결)
- 2014년도 일반 및 기타특별회계 세입·세출 예산안(수정가결)
- 2014년도 기금운용 계획안(원안가결)

제 6 편

시설관리공단

제1장 일반현황

제1절 연혁
제2절 조직
제3절 예산현황
제4절 시설현황

제2장 사업장별 성과와 계획

제1절 청사관리
제2절 옥외광고물
제3절 연안부두해양광장
제4절 연미도 친수공간 및 음악분수
제5절 한중문화관
제6절 인천개항장 근대건축거시관
제7절 인천개항박물관
제8절 짜장면 박물관
제9절 중구문화체험교실
제10절 근미체육센터
제11절 공영주차장

제 1 장 일반현황

제 1 절 연 혁

인천광역시중구시설관리공단은 자치 구정의 생산성 향상과 주민의 복리증진을 위한 목적으로 지방공기업법과 설립운영조례에 의거 2009년 설립되었다. 시설관리공단은 현재 구·의회청사 등을 비롯한 청사시설, 현수막지정게시대, 시민게시판, 연안부두해양광장, 월미도 친수공간 및 음악분수, 17개소 공영주차장, 한중문화관, 인천개항장 근대건축전시관, 인천개항박물관, 짜장면박물관 등 대한민국의 근대역사와 함께하는 중구의 역사적 지역 특성을 살린 문화시설, 그리고 지역주민의 여가생활과 건강증진을 목적으로 건립된 중구지역 최대 공공체육시설인 중구국민체육센터를 관리·운영하고 있다.

"편리함과 즐거움을 창조하는 생활문화공기업"이란 비전을 가지고 고객만족의 극대화와 경영혁신을 통한 공공성과 기업성의 조화를 추구하는 시설관리공단은 지역발전과 주민의 생활편익 증진을 위하여 최선의 노력을 다하고 있다.

1. 연 혁

- 2009. 04. 17 인천광역시 중구 시설관리공단 설립·운영에 관한 조례 공포
- 2009. 09. 15 초대 이우승 이사장 취임
- 2009. 09. 24 시설관리공단 설립 등기
- 2010. 01. 01 공단 업무 개시
- 2010. 04. 12 창립식
- 2010. 10. 02 인천개항박물관 업무개시
- 2011. 01. 01 중국어마을 프로그램 업무개시
- 2011. 06. 22 현수막지정게시대 업무개시
- 2011. 07. 19 연안부두해양광장 업무개시
- 2012. 07. 07 시민게시판 업무 개시
- 2012. 07. 12 월미도 친수공간 및 음악분수 업무개시
- 2012. 07. 12 국민체육센터 업무개시
- 2012. 09. 01 짜장면박물관 업무개시
- 2012. 09. 25 제2대 김충식 이사장 취임
- 2013. 01. 24 쓰레기 종량제 봉투 판매 업무 개시
- 2013. 04. 06 중국어마을 프로그램을 확장한 중구문화체험교실 업무 개시

2. 설립목적

「지방공기업법」과 「인천광역시 중구 시설관리공단 설립·운영에 관한 조례」가 정하는 바에 의하여 인천광역시 중구청장이 지정하는 시설과 사업을 효율적으로 관리·운영함으로써 구민의 편익 도모와 복리 증진에 이바지한다.

3. 설립근거

- 지방자치법 제146조(지방공기업의 설치·운영)
- 지방공기업법 제76조(설립·운영)
- 인천광역시 중구 시설관리공단 설립·운영에 관한 조례

4. 사업범위

- 구, 보건소, 문화회관 등 공공청사 관리
- 한중문화관
- 문화체험교실
- 구립박물관
- 연안부두해양광장
- 국민체육센터
- 공영주차장
- 현수막지정게시대, 시민게시판
- 월미도문화의거리 시설물
- 쓰레기종량제봉투
- 구 CCTV관제센터 모니터링
- 갑문홍보관 및 합숙소
- 관광홍보물 관리 및 월미관광특구 관광기념품
- 월미관광특구 관광시설물
- 기타 구청장이 필요하다고 인정하는 위탁사업

제2절 조 직

1. 기 구



2. 정 · 현원

(단위 : 명)

구 분	총계	이사장	행정직					기술직			계약직			무 기 계약직	기간제 (단시간 포함)
			3급	4급	5급	6급	7급	5급	6급	7급	5급	6급	7급		
정 원	67	1	1	4	3	4	6	1	2	2	-	2	5	33	-
현 원	61	1	1	4	-	7	5	1	1	3	-	1	6	31	60

제3절 예산현황

1. 총괄현황

(단위 : 천원)

구 분		2014년	2013년	증 감
지출예산	합 계	7,099,635	4,947,342	2,152,293
	사업예산	성과급	195,649	136,924
		인건비	3,501,263	2,465,003
		경 비	2,706,554	2,058,564
		경상이전	571,660	202,400
		예비비	20,000	20,000
	자본예산	104,509	64,451	40,058

2. 사업별현황

(단위 : 천원)

구 분	사업장	2014년	2013년	증 감
합 계		7,099,635	4,947,342	2,152,293
경영기획실	대 표 사 업	3,624,533	2,417,778	1,206,755
시설관리팀	청사관리	149,211	147,185	2,026
	연안부두해양광장	166,888	191,392	△24,504
	현수막지정계시대	19,552	12,422	7,130
	시민계시관	7,790	7,840	△50
	월미도 친수공간 및 음악분수	60,614	49,704	10,910
	쓰레기종량제봉투	14,000	51,470	△37,470
	월미문화의거리	43,188	-	43,188
	중구보건소	45,331	-	45,331
	중구문화회관	74,540	-	74,540
	월미관광특구 시설관리	67,284	-	67,284
	CCTV통합관제센터	4,528	-	4,528
	영종복합청사	25,361	-	25,361
	영종보건지소	15,358	-	15,358
문화사업팀	한 중 문 화 관	297,644	230,391	67,253
	근대건축전시관	51,840	31,220	20,620
	인천개항박물관	94,528	44,250	50,278
	짜장면박물관	117,561	84,386	33,175
	중구문화체험교실	344,700	79,800	264,900
체육사업팀	국민체육센터	716,849	650,006	66,843
주차사업팀	공 영 주 차 장	1,158,335	949,498	208,837

제 4 절 시 설 현 황

1. 청사시설

구 분	구 청 사	의회청사
위 치	신포로27번길 80	
규 모	지하1층 ~ 지상4층	지하3층 ~ 지상3층
대지면적	9,653.8m ²	
연 면 적	10,383.99m ²	7,756.78m ²
주요시설	업무시설, 기계실, 전기실, 대회의실, 소회의실 등	

2. 연안부두해양광장

구 분	연안부두해양광장
위 치	연안부두로 36
규 모	지하1층 ~ 지상7층
대지면적	9,258.10m ²
연 면 적	7,690.14m ²
주요시설	업무시설, 4D영상관, 전망대, 분수시설, 야외무대, 주차장 등

3. 옥외광고물

구 분	게시대	면 수	비 고
현 수 막 지정게시대	27개소	6월*25개소=150면 5월*2개소=10면	상 업 면 : 125면 행 정 면 : 35면
시민게시판	74개소	1,099면	상 업 용 : 690면 공 공 용 : 64면 무상제공 : 276면 미 운 영 : 69면

4. 월미도 친수공간 및 음악분수

구 분	월미도 친수공간 및 음악분수
위 치	북성동 1가 106-9번지 일원
분수규모	가로 32m 세로 27m (약 710m ²)
주요시설	분수시설, 운영실, 기상관측장비, 음향장비, 수질정화장치 등

5. 문화시설

구 분	한중문화관	인천개항장 근대건축 전시관	인천 개항박물관	인천 개항박물관 기획전시실	짜장면 박물관	중구 문화체험교실 문화체험관
위 치	체물량로 238	신포로 23번길 77	신포로 23번길 89	신포로 23번길 85	차이나타운로 56-14	차이나타운로 59번길 15
규 모	지하1층 ~ 지상5층	1층	2층	2층	2층	3층
대지면적	2,377.90m ²	494.4m ²	677.7m ²	158.7m ²	581.80m ²	139.6m ²
연 면 적	2,889.88m ²	225.17m ²	428.5m ²	203.28m ²	836.64m ²	309.3m ²
비 고 (개관일)	2005. 4. 16	2006. 9. 27	2010. 10. 02	2013. 10. 02	2012. 04. 28	2008. 10. 11

6. 체육시설

구 분	국민체육센터
위 치	축항대로 296번길 81
규 모	지하1층 ~ 지상3층
대지면적	46,063.30m ²
연 면 적	15,069.2m ²
주요시설	중앙감시실, 수영장, 골프연습장, 안내데스크, 매점, 체력단련실, 공단 사무실 등

7. 공영주차장

구 분	계	노 상	노외(건축물식)	노외(지평식)
개 소	17	4	7	6
면 수	1,420	214	869	337
운영방식	직영(12개소), 민간위탁(5개소)			

제2장 사업장별 성과와 계획

제1절 청사관리

1. 연 력

1883년 조계지 내 자국 거주민을 보호하기 위해 설치 한 일본영사관은 이사청, 인천부청사로 사용되다 1933년 지상2층으로 신축된 후 1964년 현재의 모습인 3층으로 증축되어 광복 이후 1985년 시청이 구월동으로 이전하기까지 인천시 청사로 지금은 10만여 중구 구민의 집행기관인 중구 청사로 사용되고 있으며, 2004년 건설된 의회청사(지하3층~지상3층)는 보일러실, 물탱크실, 전기실 등 최신시설 및 소회의실, 대회의실을 갖추어 구민의 의사를 성실히 대변하고, 구민의 다양한 욕구충족 및 각종 정책을 발굴하여 지역 발전을 선도하는 대의기관으로 활용되고 있다.

2. 시설현황

구 분	구 청 사	의회청사
위 치	신포로27번길 80	
규 모	지하1층 ~ 지상4층	지하3층 ~ 지상3층
대지면적	9,653.8㎡	
연 면 적	10,383.99㎡	7,756.78㎡
주요시설	기계실, 전기실, 대회의실, 소회의실 등	

3. 2013년 주요업무 추진실적

가. 환경정비

현장중심 운영을 통해 청소의 적시성 확보 및 일일 4회 청소, 반기별 지하주차장 대청소, 소회의실 및 대회의실 청소 등 체계적 운영을 통해 깨끗하고 쾌적한 청사 환경 조성 및 정기적 친절교육(월1회)을 통해 일선대민행정서비스를 강화하여 최상의 근무환경 및 고객만족도 제고에 앞장서고 있다.

나. 시설물관리

시설물의 각종 법정점검 및 자체점검을 실시하고, 영선일지·작업일지 작성을 통한 체계적 관리로 시설물의 내구연한 증대 및 기능보전은 물론 고객의 이용편의와 안전관리에 최선을 다하고 있다.

4. 2014년 주요업무 계획

직원 친절교육 및 안전교육을 월1회 정례화하여 최일선 대민 봉사자라는 소명의식과 안전의식을 갖추어 청사를 내방하는 고객에게 최상의 서비스를 제공하고, 수·변전실, 승강기, 특정사용시설, 수질검사 등 법정점검과 시설별 표준운영절차 매뉴얼을 작성·비치하여 예방적, 사전적 점검으로 시설물의 기능을 보전하고 내구연한을 증대하여 고객의 이용편의와 안전관리에 만전을 기하고자 한다.

제2절 옥외광고물

1. 현수막지정게시대 및 시민게시판

가. 연 혁

현수막지정게시대는 2011년 6월 22일 구청과 공단 간 위·수탁계약을 체결하고 2011년 7월 1일부로 게시대 18개소 108면을 시작으로 2012년 5월 9일 3개소 18면을, 2013년 1월 22일 2개소 10면을, 2013년 6월 7일 4개소 24면을 추가 수탁하여 현재 27게시대 160면을 운영중에 있으며 시민게시판은 2012년 7월 7일 구청과 공단 간 위·수탁계약을 체결하고 74개소 (행정전용 5개소 포함) 1,099면을 운영중으로 옥외광고물의 체계적이고 효율적인 운영을 통하여 고객의 광고욕구 충족 및 올바른 광고문화 정착에 앞장서고 있다.

2. 시설현황

구 분	게시대	면 수	비 고
현 수 막 지정게시대	27개소	6열*25개소=150면 5열*2개소=10면	상 업 면 : 125면 행 정 면 : 35면
시민게시판	74개소	1,099면	상 업 용 : 690면 공 공 용 : 64면 무상제공 : 276면 미 운 영 : 69면

3. 2013년 주요업무 추진실적

고객의 다양한 의견을 행정에 반영하기 위하여 2013년 6월 21일 고객의 소리(VOC) 운영계획을 수립하고 고객의 소리 대표자를 구성하여 2회의 회의를 진행하였으며, 2013년 8월 7일 자체고객만족도조사를 실시하고 이를 분석하여 고객의 불편한 사항을 개선하기 위해 노력하였으며 이러한 노력을 바탕으로 2013년 10월 29일 현수막지정게시대 운영변경 계획을 수립하는 등 고객중심의 행정을 구현하기 위하여 최선을 다하고 있다.

4. 2014년 주요업무 계획

고객의 소리 및 자체고객만족도조사를 바탕으로 2014년도 1/4분기 중 현수막지정게시대 운영변경을 위한 시스템변경 용역에 착수 및 완료하고, 현수막지정게시대 및 시민게시판에 게시대명 및 연락처가 기재한 이름표를 부착하여 고객이 더욱 편리하게 옥외광고물을 이용할 수 있는 환경을 조성할 계획이다.

제3절 연안부두해양광장

1. 연 혁

인천 중구 연안부두로 36(항동 7가 58-1번지 일원)에 위치한 연안부두해양광장은 전망대, 4D영상관, 카페테리아, 사무실을 갖춘 관리동과 구민의 다양한 문화·공연 욕구를 충족시킬 야외무대 및 구름분수·음악분수·녹지공간으로 조성돼 구민의 휴식공간으로 활용되는 광장시설 그리고 지역의 원활한 교통흐름·주차난 해소에 기여하는 공영주차장 등으로 구성되어 있으며 바라크호기념비·배호기념비·상트페테르부르크광장비 등이 조성되어 복합관광 문화시설뿐만 아니라 역사적, 문화적 명소로 자리매김하고 있다.

2. 시설현황

구 분	내 용
위 치	연안부두로 36
규 모	지하1층 ~ 지상7층
대지면적	9,258.10m ²
연 면 적	7,690.14m ²
주요시설	주차장, 사무실, 4D영상관, 전망대, 분수, 야외무대 등

3. 2013년 주요업무 추진실적

연안부두토요상설공연(10회) 외 13회의 다양한 공연·행사, 지역구민을 위한 무료 에어로빅 강의와 4D입체영상관 운영 및 멀티포스트를 활용한 공익홍보 등 중구를 대표하는 복합관광명소로 발전시키기 위하여 최선을 다하고 있다.

4. 2014년 주요업무 계획

4D영상관 운영활성화를 위한 조례개정과 홍보방안 수립 및 고객의견 수렴을 위해 고객의 소리함을 설치하고, 市·區 및 유관단체와 협력하여 다양한 공연 및 행사를 유치하여 고객의 다양한 문화적 욕구충족과 지역경제 활성화에 기여하고자 한다.

제4절 월미도 친수공간 및 음악분수

1. 연 혁

섬의 생김새가 반달의 꼬리처럼 휘어져 있는 데에서 유래한 월미도는 인천역에서 서쪽으로 1km 거리에 위치한 면적 0.66km²의 섬이었으나, 1920년대 초 돌축대를 쌓아 내륙과 연결되면서 세관검역소·측후소·무선전신국을 비롯한 각종 기관들이 들어섰다가 1987년 7월 월미도 문화의 거리가 조성된 이래 문화예술 공연과 월미축제 등 다양한 행사가 개최되는 인천의 대표관광명소로 자리매김하였다.

2. 시설현황

구 분	내 용
위 치	북성동 1가 106-9번지 일원
연 면 적	5,667m ²
주요시설	대형음악분수대, 방송시설, 벤치 등

3. 2013년 주요업무 추진실적

2012년 7월 12일부로 우리공단이 관리·운영중인 음악분수는 매년 4월 1일부터 10월 31일까지 일일평균 8회 가동을 통해 월미도의 랜드마크로 성장하였으며, 공유수면을 매립하여 조성된 친수공간은 KBS전국노래자랑 외 5회의 다양한 공연 및 행사를 개최하여 월미도를 찾는 고객께 다양한 볼거리를 제공하여 인천의 대표관광명소인 월미도의 위상강화에 기여하였다.

4. 2014년 주요업무 계획

음악분수 가동기간 중 매월 1회 실시하던 저수조청소 및 수질검사를 하절기(7월~9월) 2회 실시하여 수질관리에 만전을 기하고, 區와 협력하여 펜스설치 등 안전시설을 보강하여 안전사고건수 ZERO를 달성하고자 한다.

제5절 한중문화관

1. 연 력

한중문화관은 2005년 4월 16일 개관 이래 국내 최대의 차이나타운이라는 장소적 특색을 부각하여 지역주민 및 관광객에게 중국의 역사, 문화, 예술을 알리고, 더 나아가 한국과 중국의 문화교류에 앞장서고 있다.

한중문화관은 중국어와 중국문화를 가르치는 2개의 강좌실과, 중국문화를 체험할 수 있는 탁본체험관과 중국전통의상체험관, 중국문화예술품 관람을 위한 한중문화 전시관과 우호도시홍보관, 관광객 대상으로 볼거리 제공을 위한 갤러리와 공연장으로 구성되어 있으며, 문화와 예술 및 관광을 아우르는 문화관광복합명소로 자리매김하고 있다.

가. 개 관 : 2005. 04. 16

나. 소관변경 : 2010. 01. 01 (區 → 중구시설관리공단)

2. 일반현황

가. 규 모

- 위 치 : 중구 제물량로 238
- 대지면적 : 2,377.90m²
- 건축면적 : 640.17m²
- 연 면 적 : 2,889.88m²
- 용 도 : 문화 및 집회시설, 근린생활시설

나. 운영일시

- 전시관·갤러리 관람 : 1월 ~ 12월 (09:00 ~ 18:00)
- 공연장 대관 : 1월 ~ 12월 (09:00 ~ 22:00)

다. 시설별 운영현황

- ☐ 지하 1층 시설 : 어학강좌실
 - 한중문화관에서 운영하는 중국어(회화·HSK) 강의 공간
- ☐ 1층 시설
 - 안내데스크
 - 한중문화관 관람 안내 및 주변 관광지 안내, 주변 문화시설 홍보물 배포
 - 갤러리
 - 다양한 주제의 초청전시 개최 및 지역예술인의 예술작품 전시를 위한 공간

□ 2층 시설

○ 한중문화전시관

- 한국과 중국의 문화 및 사회와 관련된 유물들을 비교해 보고, 두 나라의 문화·예술의 다양성과 공통점을 느껴볼 수 있는 공간

○ 문화강좌실

- 강 의 : 한중문화관에서 운영하는 중국 문화 및 역사 강의 공간
- 시설대관 : 일반인에게 개방하여 세미나 및 회의 공간으로 활용

○ 탁본체험관

- 한국과 중국의 전통문양 탁본 체험 공간

□ 3층 시설

○ 우호도시홍보관

- 중국 전역 8개 우호교류도시에서 기증받은 다양한 예술품들을 전시하는 공간
- 한중 우호를 상징하는 공간이자, 우호교류도시의 다양한 전시물을 관람하는 공간

○ 중국전통의상체험관

- 중국전통의상 치파오 및 다양한 소품을 착용해보는 체험 공간

□ 4층 시설 : 공연장

- 기획공연 : 무료 공연을 통한 지역주민 및 관광객에게 다양한 볼거리 제공
- 시설대관 : 일반인에게 개방하여 발표회 및 단체교육 등 다양한 행사 유치

3. 2013년 주요업무 추진실적

가. 2013년 관람객 현황

(단위 : 명)

구 분	계	1분기	2분기	3분기	4분기	비 고
관람객수	218,759	35,812	60,098	54,945	67,904	

나. 기획공연 및 초청전시 개최 현황

(단위 : 명)

구 분	개최횟수	관람객수	비 고
공 연	한중문화관 관광축제 <문화를 관광하다> 外 20회	6,740	
전 시	김재열 개인전 <개항장 인천의 풍광>展 外 14회	104,407	

다. 시설대관 현황

(단위 : 건)

구 분	계	1분기	2분기	3분기	4분기	비 고
공 연 장	147	43	47	22	35	
회 의 실	15	8	2	-	5	
갤 러 리	11	-	1	4	6	

4. 2014년 주요업무 추진계획

가. 한중문화관 전시공간 개선을 통한 관람편의 제공

한중문화관 전시 유물 추가 및 재배치 등을 통해 내방객에게 한국과 중국의 문화를 엿볼 수 있는 다양한 볼거리를 제공하고, 장애인 출입구 공사 등의 시설 보완, 주기적 직원친절교육 등 관람 편의를 위한 다각적 노력을 기하고자 한다.

나. 다양하고, 수준 높은 기획공연 개최

관내 병원 및 고아원 등을 방문하여 문화 향유가 어려운 사회적 약자에게 현장에서 직접 볼 수 있는 공연을 기획하여 희망을 나눠줄 수 있는 기회를 만들고, 한중문화관 공연장 뿐 만 아니라, 야외 공연을 통한 문화와 관광을 접목시킨 『문화관광축제』를 개최하여 지역 관광 활성화를 선도하고자 한다.

다. 지역 문화·예술 진흥을 위한 초청전시 개최

쉽게 접할 수 없는 다양한 작품 전시로 지역주민 및 관광객에게 볼거리를 제공하고, 관 내·외 예술인 및 예술단체를 초청하여 역량 표출의 자리를 마련함으로써 작품 활동을 격려하고, 문화·예술의 생활화 및 다양화를 통한 저변확대에 기여하고자 한다.

제6절 인천개항장 근대건축전시관

1. 연 력

인천개항장 근대건축전시관은 1883년 인천 개항과 함께 들어온 각국의 다양한 서구식 근대건축물을 주제로 설립된 전시관이다. 다케모토 니키마츠에 의해 일본 제18은행 인천지점으로 설계·준공되었으며 근대건축물로서의 가치를 인정받아 市지정 유형문화재 제50호에 지정되었다. 2005년 보수공사 및 전시관 구축공사를 거쳐 1883년 인천개항이후 일제 강점기를 거치며 건립되었던 당시 서구 근대건축물의 모형 및 건축자재, 사진 등을 선별 전시하여 2006년 9월에 개관하여 운영되고 있다.

전시관 내부는 개항 당시 근대 초기의 건축물 및 당시 인천항의 모습을 관람할 수 있는 제1전시실, 당시 각국 조계지의 풍경 및 근대 인천 중구의 모습을 관람할 수 있는 제2전시실, 현재 일본 제1은행과 일본 제18은행 등 인천에 남아있는 중요 근대건축물은 물론, 존스턴별장과 영국영사관 등 소실된 건축물까지 모형으로 전시하고 있는 제3전시실, 관람객들이 휴식을 취할 수 있는 야외 휴게공간으로 구성되어 있다. 인천개항장 근대건축전시관에는 르네상스식이나 독일식, 프랑스풍 등 다양한 양식을 가진 건축물을 한곳에서 비교하며 관람할 수 있어 근대건축에 관심 있는 관람객들에게 큰 호응을 얻고 있다.

가. 개 관 : 2006. 9. 27

나. 소관변경 : 2010. 01. 01 (區 → 중구시설관리공단)

다. 운영변경 : 2012. 11. 17 (중구 테마박물관 통합발권시스템 개시)

2. 일반현황

가. 규 모

- 위 치 : 신포로 23번길 77(중앙동 2가 24-1)
- 전시 공간 : 225.17m²(약 68평)
- 야외 공간 : 236.33m²(약 72평)
- 용 도 : 전시관

나. 운영일시

- 개관시간 : 1월 ~ 12월(09:00 ~ 18:00)
- 휴 관 일 : 연중무휴

다. 시설별 운영현황

- ☐ 안내데스크 : 유료관람을 위한 티켓 구매 안내, 관람객을 위한 정보전달, 홍보물 비치, 전시관 안내 및 각종 전시물에 관한 해설 제공
- ☐ 제1전시실 : 개항초기의 상황을 설명하는 안내 패널 및 음향 효과 제공
- ☐ 제2전시실 : 개항기 당시 국제정세 및 역사 상황을 설명하는 영상·이미지 자료 제공
- ☐ 제3전시실
 - 현존 또는 소멸된 주요 근대 건축물의 모형과 영상자료를 감상할 수 있는 공간
 - 방문기념 개항 풍경 탁본 체험 코너
 - 개항기 당시 주요근대건축물을 엮서에 담아 전시한 공간
- ☐ 야외휴게공간 : 인천개항장근대 건축전시관을 찾은 관람객들이 잠시 쉬면서 일본 조계거리 포토존 이용 및 인천개항장 근대건축물의 풍경 감상 등을 할 수 있는 공간

3. 2013년 주요업무 추진실적

- 2013년 관람객 현황

(단위 : 명)

구 분	계	1분기	2분기	3분기	4분기	비 고
관람객수	73,711	11,913	23,839	19,535	18,424	

4. 2014년 주요업무 계획

근대건축에 대한 정보와 관련 전시 자료를 확충하여 구민의 역사·문화 의식을 고취시키고 전시관 소장 건축모형과 디오라마에 대한 지속적인 해설 연구를 실시하는 동시에 전시관 내·외부 훼손지점을 복원하고 전시자료 보존관리에 만전을 기하고자 한다. 나아가 본 전시관에 소장 자료를 바탕으로 다양한 사업을 진행할 수 있도록 관련 시스템을 구축, 운영할 계획이다.

제7절 인천개항박물관

1. 연 력

1883년 인천항이 개항된 이후 인천은 대한민국 근대화의 주도적인 역할을 담당해왔다. 개항장으로서 인천에는 각국조계지가 설정되었고, 외국인과 각종 서구 문물이 유입되어 최초의 근대식 공원, 최초의 갑문식 도크 등 인천에 다양한 최초·최고·유일의 근대문화유산이 조성되었다.

인천개항박물관은 1899년 일본 제1은행 인천지점으로 사용하기 위해 니이노미 다카마사가 건축한 건물로 市지정 유형문화재 제7호로 지정되었으며 인천에서 발생한 321종 669점의 근대 유물과 자료를 선별 전시하여 2010년 10월 개관된 박물관이다. 1883년 인천항 개항과 그 후 유입된 근대문물을 전시한 제1전시실, 한국 최초의 철도인 경인철도와 관련된 유물들을 전시하는 제2전시실, 개항기 인천에 조성된 다양한 조계지 및 그 당시 인천항의 풍경들을 관람할 수 있는 제3전시실, 한국 최초의 전문적 조폐기관인 인천전환국과 관련된 자료를 전시하고 있는 제4전시실로 구성되어 있다.

인천개항박물관은 인천이 자랑할 만한 최초·최고·유일의 근대문물을 전시하여 인천 중구가 근대화의 중심이었음을 보여주는 역할을 하고 있다.

가. 개 관 : 2010. 10. 02

나. 소관변경 : 2010. 10. 03 (區 → 중구시설관리공단)

다. 운영변경 : 2012. 11. 17 (중구 테마박물관 통합발권시스템 개시)

2. 일반현황

가. 규 모

- 위 치 : 신포로 23번길 89(중앙동 1가 9-2)
- 대지 면적 : 677.7m²(약 205평)
- 연 면 적 : 412.6m²(약 124평) 지상 2층
- 용 도 : 박물관

나. 운영시간

- 개관시간 : 1월 ~ 12월(09:00 ~ 18:00)
- 휴 관 일 : 연중무휴

다. 시설별 운영현황

☐ 안내데스크 : 박물관 내 전시물 안내 해설, 통합발권시스템 안내, 홍보물 비치

□ 제 1 전시실 : 1883년 개항이래, 갑문식도크 및 양무호, 대불호텔 등 인천에서 최초로 조성된 근대문화유산과 관련된 전시물 관람할 수 있는 공간

□ 제 2 전시실

- 최초의 철도인 경인선과 관련된 희귀유물들을 관람할 수 있는 공간
- 개통 초기의 승차권, 개통 당시의 기관차 모형 등 그 당시 사용되었던 유물들이 전시

□ 제 3 전시실

- 개항기 인천 개항장 일대 각 조계지의 거리풍경을 입체거리모형 및 시청각자료 등 다양한 형태로 재현한 전시관
- 개항장 풍경을 배경으로 한 포토존 설치

□ 제 4 전시실 : 한국 최초의 전문적 조폐기관인 인천전환국 및 일본제1은행 인천지점 등 개항기 금융기관과 관련된 전시물들을 관람할 수 있는 공간

□ 기획전시실

- 인천 개항과 관련된 기획전과 중구 주제의 테마 전시 운영

	전시명	기 간	내 용	비 고
1	인천개항박물관 소장 유물 공개 展	1월~ 3월	중구 구입 유물 공개	
2	인천, 세계의 이목을 주목하다 展	4월~ 6월	인천 근대사 조명	
3	재미난 중구 컬렉션 展	7월~ 9월	중구 컬렉터 공동 기획	
4	근대 도시로 떠나는 여행 展	10월~ 12월	부산 군산 목포 연계 전시	

3. 2013년 주요업무 추진실적

- 2013년 관람객현황

(단위 : 명)

구 분	계	1분기	2분기	3분기	4분기	비 고
관람객수	68,522	11,455	21,677	18,471	16,919	

4. 2014년 주요업무 계획

1883년부터 근대까지의 인천개항 자료들을 보다 체계적이고 명확하게 분류하여 박물관의 커리큘럼을 확립시키고, 등록박물관으로서 박물관 기능을 강화하며, 외부 지원 사업과 타 박물관 연계 등 외부 협력 사업을 지속적으로 추진해갈 예정이며, 2014년 1월 1일자로 기획전시실이 위탁 체결됨에 따라 다양한 개항 관련 유물 및 자료들을 전시할 예정이다.

제8절 짜장면 박물관

1. 연 력

1908년 중국 화교 우희광에 의해 설립된 舊) 공화춘은 중정형(中庭型)의 중국식 건물로 그 당시 청나라 조계지의 건축특성을 보여주는 건물이다. 2006년 4월 14일, 근대건축물로서 가치를 인정받아 인천광역시 제246호 등록문화재로 지정되었으며 이후 인천광역시 중구에서 건물을 매입하고 리모델링하여 2012년부터 짜장면 박물관으로 활용하고 있다.

짜장면박물관은 6가지 주제의 전시실로 분류·운영되는데, 화교의 역사와 짜장면을 소개하는 제1전시실, 짜장면이 탄생되는 개항기 인천항의 모습을 재현한 제2전시실, 1930년대 공화춘의 모습을 재현한 제3전시실, 1960-70년대 대중적인 사랑을 받는 짜장면의 이야기를 담은 제4전시실, 다양한 짜장면 관련 자료가 전시되어 있는 제5전시실, 1960년대 공화춘 주방을 다룬 제6전시실로 나뉘며, 200여점 가량의 소장유물과 공화춘 수습 유물 및 기증·협찬유물 등 300여점 이상의 자료가 전시·보관되고 있다. 또한 아카이브실과 기획전시실을 활용하여 다양한 특별전을 개최하고 있다.

가. 개 관 : 2012. 04. 28

나. 소관변경 : 2012. 09. 01 (區 → 중구시설관리공단)

다. 운영변경 : 2012. 11. 17 유료운영 개시(중구테마박물관 통합발전시스템 개시)

2. 일반현황

가. 일반 현황

- 위 치 : 선린동 38-1 (북성동1가 38-1)
- 대지면적 : 581.8m²(약 176평)
- 연 면 적 : 836.64m²(약 253평) 지상 2층
- 용 도 : 박물관

나. 운영일시

- 개관시간 : 1월 ~ 12월(09:00 ~ 18:00)
- 휴 관 일 : 연중무휴

다. 시설별 운영현황

- 안내데스크 : 전시물에 관한 안내 해설 제공, 전시물 및 특별전 관련 홍보물 비치, 통합발권시스템 및 통합관람 안내, 유료관람객을 위한 발권
- 제1전시실 : 짜장면의 탄생과 그 당시 개항장으로서 인천의 모습을 함께 전시
- 제2전시실 : 공화춘 수습유물로 1930년대 공화춘 접객실을 재현한 공간
- 제3전시실 : 짜장면의 전성기인 1970년대 특별한 날 짜장면을 먹던 모습을 재현
- 제4전시실 : 각종 영화 및 드라마에 나온 짜장면의 모습을 영상으로 보여주는 공간
- 1960년대 공화춘 주방 : 공화춘 주방을 배경으로 실제 짜장면이 만들어지는 과정을 재현
- 기획전시실 : 짜장면과 관련된 다양한 테마의 특별전을 개최하는 공간

3. 2013년 주요업무 추진실적

가. 2013년 관람객현황

(단위 : 명)

구 분	계	1분기	2분기	3분기	4분기	비 고
관람객수	145,606	23,660	40,847	42,639	38,460	

나. 제2회 짜장면박물관 특별전 개최

- 제1회 짜장면박물관 특별기획 <짜라짜짜! 추억을 먹다 展> 개최
- 제2회 짜장면박물관 특별기획 <淸館, 그 기억을 거닐다 展> 개최

4. 2014년 주요업무 계획

인천 차이나타운 지역 내 중국음식점과 연계할 수 있는 사업개발에 방향을 맞추고자 하며, 제3회 특별전 개최 및 짜장면·공화춘 관련 전시 자료를 확충하여 짜장면박물관의 기능과 역할을 증대시키며, 인터넷이나 언론매체 등과 지속적으로 연계하여 짜장면박물관의 인지도를 향상시키고자 한다. 아울러 박물관의 기능과 유물의 보존 향상을 위한 박물관 등록을 실시할 예정이며, 다양한 박물관과 업무협약(MOU)을 추진하여 지역 관광문화발전에 기여하고자 한다.

제9절 중구문화체험교실

1. 연 혁

중구문화체험교실 사업은 1883년 인천 제물포항이 개항된 이후 우리나라 개화의 선구지가 된 개항장에 일본, 청국, 미국, 독일, 영국, 러시아 등 세계 여러 나라 외국인들이 집단거류 하는 각국의 조계지가 형성되면서 국가 및 시 지정 문화재들이 산재하여 역사적 가치가 높은 지역적 특성을 활용한 교육프로그램이다.

체험프로그램은 1884년 설치된 청국조계지에서 형성된 인천 차이나타운의 지리적 특성을 부각하여 중국문화를 체험하는 중국문화체험교실과 개항이후 도입된 각종 근대문물이 보존되어 살아있는 역사를 간직한 인천 개항장에서 근대역사문화를 체험하는 개항장문화체험교실이 매주 토요일 중·고생을 대상으로 운영이 되고 있으며 주중 어린이를 대상으로 눈높이에 맞는 중국식 놀이 및 중국문화체험을 하는 어린이문화체험교실이 운영되고 있다.

중구문화체험교실의 다른 한 축인 어학·문화강좌는 중국어 회화 및 신 HSK 등 어학 강좌와 중국문화특강, 중국전통악기강습 등의 문화강좌로 이루어져 있다.

중구문화체험교실은 2008년 ‘중국어마을’이란 이름으로 시작하여 2011년부터 중구시설관리공단이 위탁운영을 개시했으며 2013년 개항장문화체험교실을 신설하여 중구문화체험교실로 새롭게 변화와 발전을 꾀하고 있다. 중구문화체험교실은 지속적인 변화와 확대를 통해 중구의 대표적인 문화사업으로 자리잡았다.

2. 일반현황

가. 현 황

- 어학·문화강좌 : 중국어 및 문화강좌를 통한 평생교육 프로그램
- 어린이문화체험교실 : 매주 화, 수, 목요일 유치원 및 초등학생을 대상으로 하는 1일 중국문화 체험프로그램
- 토요일문화체험
 - 매주 토요일 중·고등학생을 대상으로 하는 1일 중국문화체험교실
 - 매주 토요일 중·고등학생을 대상으로 하는 1일 개항장문화체험교실

3. 2013년 주요업무 추진실적

가. 어학·문화강좌

프로그램명	기 수	참가인원	비 고
어학·문화강좌	4기	843명	

나. 어린이문화체험교실

프로그램명	횟 수	참가인원	비 고
어린이문화체험교실	63회	4,134명	

다. 중국문화체험교실

프로그램명	횟 수	참가인원	비 고
중국문화체험교실	27회	2,772명	

라. 개항장문화체험교실

프로그램명	횟 수	참가인원	비 고
개항장문화체험교실	23회	1,991명	

마. 중구문화체험교실 “인천광역시교육청 교육기부 우수기관” 선정 : 2013.12.19

- 목 적 : 교육기부 우수기관 선정 및 교육기부 활성화 지원
- 산정근거 : 인천중구시설관리공단 문화사업팀 중구문화체험 프로그램의 효율적 운영
- 수 혜 : 교육기부 우수기관 인증 현판 수여

4. 2014년 주요업무 추진실적

가. 운영 변경사항

- ☐ 운영일정 확대운영 방안 : 확대운영으로 인한 폭넓은 참가 기회 제공
 - 어린이문화체험교실 : 2개월 확대운영 (3, 12월), 1일 확대운영(금)
 - 토요문화체험교실(중국어, 개항장) : 2개월 확대운영 (3, 12월)

☐ 홍보방안

- 외부매체 인터넷 카페 및 블로그 활용한 홍보
- 타 지역 홍보 현수막 개척 : 어학·문화강좌

☐ 강사 강평회, 어학 VOC 개최 : 강사와의 대화를 통한 프로그램 및 커리큘럼 변화를 시도하여 지속적 고객 확보

제10절 국민체육센터

1. 연 령

인천광역시 중구 국민체육센터는 지역주민에게 공공체육서비스를 제공함으로써 국민의 건강증진과 지역체육문화 진흥에 기여하고자 설립되었다. 시설관리공단에서는 효율적이고 전문적인 국민체육센터 관리·운영을 통하여 지역주민과 사용자들의 여가생활과 건강을 증진하려는 국민체육센터 건립 취지를 달성하고자 한다.

국민체육센터는 지하1층 전기실, 기계실 및 중앙관제실, 지상1층 수영장, 골프장, 안내데스크, 매점 및 스포츠용품판매점, 지상2층 헬스장, 조깅트랙, 지상3층 시설관리공단 본부 사무실이 있으며, 실외시설로 인조잔디축구장, 풋살장, 다목적체육관이 있다.

국민체육센터에서는 매월 강습 회원을 모집하여 수영, 헬스, 골프에 대하여 강습프로그램을 운영하고 있으며, 일일입장도 가능하다. 다목적체육관은 시범운영 중에 있으며, 실외시설인 인조잔디축구장 및 풋살장은 사용신청을 통해 대관허가를 받아 이용할 수 있다.

2012년 5월에 준공된 국민체육센터는 2012년 7월 區(공보실)와 중구시설관리공단 간의 위·수탁계약이 체결되었으며, 2012년 11월부터 유료 회원모집을 시작하였다. 2013년 6월에 준공된 다목적체육관은 2013년 11월부터 시범운영을 하고 있으며, 2014년부터 유료 회원모집을 통해 운영될 예정이다.

- ☐ 2012. 5. 10 : 국민체육센터 건립공사 준공
- ☐ 2012. 7. 10 : 국민체육센터 위탁계약체결 (區 공보실 ⇔ 중구시설관리공단)
- ☐ 2012. 11. 1 : 국민체육센터 유료운영 실시
- ☐ 2012. 11. 9 : 국민체육센터 셔틀버스운행(주 5일 기준 1일 12회 3개 노선)
- ☐ 2012. 12 : 아쿠아로빅 강좌개설, 스포츠바우처사업 실시
- ☐ 2013. 1
 - 사용료 감면사항 확대
 - 중구주민(10%), 세자녀 이상 가구(10%), 그린카드소지자(10%) 등
 - 어린이·청소년 대상 겨울방학특강 프로그램 개설
 - 월·수·금(주3회) / 화·목(주2회) / 10:00, 16:00, 17:00
- ☐ 2013. 6. 12 : 다목적체육관 준공

☐ 2013. 7

○ 어린이 대상 여름방학특강 프로그램 개설

- 월·수·금(주3회) / 화·목(주2회) / 12:00, 14:00

☐ 2013. 11. 4 : 국민체육센터 위탁운영 변경협약 체결 (區 홍보체육진흥실 ⇔ 중구시설관리공단)

○ 변경내용 : 다목적체육관 운영관리

☐ 2013. 11. 18 : 다목적체육관 시범 운영 실시(배드민턴, 탁구)

2. 일반현황

가. 규 모

☐ 위 치 : 중구 축항대로 296번길 81(신흥동3가 39-24번지 외2필지)

☐ 연 면 적 : 15,069.2㎡(약4,558평)

☐ 건축규모 : 지하1층~지상3층, 본부석, 운동장, 다목적체육관

☐ 층별 시설현황

구 분		면 적(㎡)	용 도
체 육 센터 본관	지하 1층	451.48	중앙관제실, 전기실, 기계실
	지상 1층	2,269.32	수영장, 골프연습장, 안내데스크, 매점, 스포츠용품판매점
	지상 2층	862.34	헬스장, 조깅트랙
	지상 3층	800.02	시설관리공단 본부
본 부 석		430.04	본부석
운 동 장		9309.6	인조잔디축구장, 풋살장, 트랙
다목적체육관		946.4	배드민턴, 탁구
합 계		15,069.2	

나. 운영시간

구 분	실 내 시 설			실 외 시 설		
	수영장	헬스장	스크린 골프연습장	인조잔디 축구장	풋살장	다목적 체육관
평일	06:00~22:00	06:00~22:00	09:00~22:00	06:00~22:00	06:00~22:00	09:00~22:00
토요일	06:00~18:00	06:00~18:00	09:00~18:00			09:00~18:00
일요일	10:00~18:00	운영없음	09:00~18:00			09:00~18:00

☐ 휴 관 일

- 2, 4주 일요일(헬스/모든 일요일)
 - 명절(설, 추석)연휴, 정부 및 구청 방침에 따른 휴일
 - 보수공사 등 특별한 사유가 있을 시

다. 시설별 운영현황

☐ 지하 1층 시설

- 전기실, 기계실, 중앙관제실
 - 수영장, 헬스장, 탈의실, 샤워실 등의 시설 전반 관리 및 유지보수

☐ 1층 시설

- 안내데스크
 - 중구국민체육센터 방문객 응대 및 회원등록접수
- 수영장
 - 길이25m 수심1.5m 7레인(장애인 연습레인 포함) 및 유아풀(수심1.2m), 탈의실, 샤워실 등 부대시설
 - 회원모집이용 및 일일입장이용, 수영강습 및 자유수영 운영
- 스크린골프연습장
 - 5개 연습타석, 2개 게임룸, 탈의실, 샤워실 등 부대시설
 - 회원모집이용 및 일일입장이용, 골프강습 및 골프게임 운영

☐ 2층 시설

- 헬스장, 조깅트랙
 - 유산소 및 무산소 운동기구, 탈의실, 샤워실 등 부대시설
 - 회원모집이용 및 일일입장이용

☐ 3층 시설

- 인천중구시설관리공단 본부(사무실, 이사장실, 상황실)

☐ 실외시설

- 인조잔디축구장, 풋살장
 - 사용 신청·허가에 의한 대관 및 지역체육문화 진흥에 기여

☐ 다목적체육관

- 배드민턴, 탁구
 - 시범운영(무료) 실시 후 대관 및 강습프로그램 운영 예정

3. 2013년 주요업무 추진실적

가. 2013년 회원접수현황

(단위 : 명)

구 분	총 계	수 영	헬 스	골 프	비 고
총 계	14,680	13,086	1,035	559	
1월 강습	755	616	97	42	
2월 강습	746	582	121	43	
3월 강습	914	760	104	50	
4월 강습	1,325	1,169	101	55	
5월 강습	1,395	1,258	84	53	
6월 강습	1,410	1,268	86	56	
7월 강습	1,517	1,385	80	52	
8월 강습	1,610	1,492	82	36	
9월 강습	1,460	1,338	82	40	
10월 강습	1,400	1,285	71	44	
11월 강습	1,230	1,120	66	44	
12월 강습	918	813	61	44	

나. 2013년 일일입장현황

(단위 : 명)

구 분	총 계	수 영	헬 스	골 프	비 고
총 계	31,445	22,553	7,883	1,009	
1월	2,479	1,680	702	97	
2월	1,916	1,156	637	123	
3월	2,514	1,785	641	88	
4월	2,879	2,102	693	84	
5월	2,668	2,041	504	123	
6월	2,874	2,251	542	81	
7월	3,547	2,566	898	83	
8월	4,661	3,743	857	61	
9월	2,492	1,860	566	66	
10월	2,172	1,522	580	70	
11월	1,718	1,035	605	78	
12월	1,525	812	658	55	

다. 2013년 실외시설 대관현황

(단위 : 건)

구 분	총 계	인조잔디축구장	풋살장	비 고
총 계	1,565	945	620	
1월	77	68	9	
2월	73	51	22	
3월	83	40	43	
4월	200	122	78	
5월	179	93	86	
6월	159	85	74	
7월	112	74	38	
8월	141	80	61	
9월	138	78	60	
10월	174	96	78	
11월	132	85	47	
12월	97	73	24	

라. 국민체육센터 강습 프로그램 운영

국민체육센터는 수영, 헬스, 골프 강습프로그램을 운영하며, 매월 20일부터 기존회원, 매월 25일부터 신규회원을 안내데스크(032-763-8270) 및 홈페이지(sports.icjgss.or.kr)를 통해 모집한다. 복수수강(20%할인), 중구구민(10%할인), 세자녀이상가구(10%할인) 등의 다양한 할인내용을 제공하며, 강습 프로그램 운영을 통해 구민들의 체력증진 및 삶의 질 향상에 기여하고자 한다.

□ 수영 강습 프로그램 운영

○ 운영기간 : 1개월 기준(매월 1일 개강)

○ 2013년 수강인원 : 22,553명

강좌명	강습시간	대 상	인 원	강습구분		비 고
				월,수,금	화,목	
새벽A	06:00 - 06:50	성인, 청소년	각 25명	고급, 연수	초급, 중급, 상급	
새벽B	07:00 - 07:50	성인, 청소년	각 25명	고급, 연수	초급, 중급, 상급	
오전A	09:00 - 09:50	성인, 청소년	각 25명	고급, 연수	초급, 중급, 상급	
오전B	10:00 - 10:50	성인, 청소년	각 25명	고급, 연수	초급, 중급, 상급	
오전C	11:00 - 11:50	성인, 청소년	각 25명	고급, 연수	초급, 중급, 상급	
아쿠아로빅	15:00 - 15:50	성인, 청소년	각 50명	-	-	
어린이A	16:00 - 16:50	어린이	각 25명	초급, 중급, 상·고급	초급, 중급, 상·고급	
어린이B	17:00 - 17:50	어린이	각 25명	초급, 중급, 상·고급	초급, 중급, 상·고급	
저녁A	19:00 - 19:50	성인, 청소년	각 25명	고급, 연수	초급, 중급, 상급	
저녁B	20:00 - 20:50	성인, 청소년	각 25명	고급, 연수	초급, 중급, 상급	
자유수영1부	월~금 - 06:00 ~ 08:50 토 - 06:00 ~ 11:50, 13:00~17:50					
자유수영2부	월~금 - 11:00 ~ 14:50 토 - 06:00 ~ 11:50, 13:00~17:50					
자유수영3부	월~금 - 18:00 ~ 21:50 토 - 06:00 ~ 11:50, 13:00~17:50					

□ 헬스 강습 프로그램 운영

- 운영방법 : 월 회원 및 일일이용
- 운영시간 : 평일(06:00 ~ 22:00), 토요일(06:00 ~ 18:00), 일요일 휴관
- 2013년 수강인원 : 1,035명

□ 골프 강습 프로그램 운영

- 운영기간 : 1개월 기준(매월 1일 개강)
- 2013년 수강인원 : 559명

강습시간 (월-금)	프로그램	대 상	인 원	비 고
09:00 - 10:20	강습A / 자유A	성인, 청소년, 어린이	총 5명	
10:30 - 11:50	강습B / 자유B		총 5명	
13:00 - 14:20	강습C / 자유C		총 5명	
14:30 - 15:50	강습D / 자유D		총 5명	
16:00 - 17:20	강습E / 자유E		총 5명	
18:30 - 19:50	강습F / 자유F		총 5명	
20:00 - 21:20	강습G / 자유G		총 5명	

4. 2014년 주요업무 계획

가. 국민체육센터 이용객 편의 제공

국민체육센터 시설 보완을 통해 내방고객들이 편리하게 이용할 수 있는 환경을 조성할 계획이다. 샤워실 미끄럼방지 타일공사 실시를 통해 샤워실에서 발생하는 안전 사고를 예방하고자 하며, 헬스장 및 트랙 출입구 추가공사를 통해 헬스장 이용 고객들에게는 방해가 되지 않고, 헬스 비회원에게는 수영장 관람 공간을 제공할 수 있도록 하고자 한다. 또한, 현재 중구 관내 운행 중인 셔틀버스 운영을 차량 증차 및 운행 노선 변경을 통하여 이용객에게 더욱 더 나은 편의를 제공하고자 한다.

나. 프로그램 운영 다각화 추진

2013년 6월 다목적체육관 준공에 따라 조례개정을 통한 요금 책정 후, 탁구·배드민턴 프로그램을 운영하고자 한다. 또한, 비선호시간대를 활용할 수 있는 프로그램 개발을 통해 효율적인 센터 운영에 기여하고, 수요조사 실시를 통한 임산부수중운동 및 스페셜 강좌 개설을 통해 다양한 프로그램을 개발할 예정이다. 저소득층, 노인 대상 무료 프로그램(탁구, 배드민턴) 개설을 통해 지역사회에 공헌 및 생활체육 활성화에 기여하고자 한다.

제11절 공영주차장

1. 운영현황

인천 중구에 위치한 공영주차장의 관리와 운영을 위하여 종합운영계획을 수립하고 사업영역 확대 및 주차수입 증대방안을 강구하여 효율적이고 체계적인 주차시설 관리에 만전을 기하고 있으며, 주민복지와 이용객 모두에게 친절하고 쾌적한 주차 서비스를 제공하고자 고객친절서비스 교육 및 주차장 환경정비를 실시하고 있다. 중구 관내 및 관광명소에 위치하여 관광특구로서의 행정구현에 동참하고 관광중구의 대표적인 공영주차장으로서 자리매김을 하고 있으며, 쾌적하고 편리한 공영주차장을 제공하고자 노력하고 있으며 불법주차 해결 및 관내 주차난을 해소하여 교통문화 질서 정착과 이용고객 및 구민 복지향상에 크게 기여하고 있다.

□ 주차장 현황 (총 17개소 1,420면)

주차장명	위 치	급 지	면 수	운영시간	비 고
차이나타운	북성동2가 12-36	2급지	193면	매일 09:00~20:00	
내 동	내동 108	3급지	62면	매일 10:00~20:00	
경동웨딩거리	경동 225-1	2급지	56면	매일 10:00~20:00	
답동사거리	신포동 18-16	1급지	12면	월~금 10:00~19:00	
한중문화관	항동2가 1-1	2급지	126면	매일 09:00~20:00	
관 동	관동2가 3-1	3급지	35면	매일 10:00~20:00	
구 청 사	관동1가 9	2급지	161면	월~금 08:30~19:00	
전 동	전동 31-20	3급지	70면	매일 10:00~20:00	
신흥시장	신흥동2가 1-32	3급지	39면	월~토 10:00~19:00	
월미문화의거리	북성동1가 산2-10	3급지	105면	화~일 10:00~20:00	
해양광장	항동7가 58-1	2급지	222면	매일 08:00~20:00	
신포제2	신포동 14-3, 17-2 일원	2급지	37면	월~토 10:00~20:00	
어 시 장	항동7가 27-106	1급지	81면	매일 09:00~19:00	민간위탁
염 부 두	항동7가 60	2급지	80면	매일 24시간	"
신포문화의거리노상	신포문화의거리노상	2급지	24면	월~토 12:00~21:00	"
신포문화의거리노외	내동 203-17	3급지	20면	월~토 12:00~21:00	"
무의도광명항	무의동 9-4번지 일원	2급지	97면	평일 08:00~19:00 주말 08:00~20:00	"

2. 2013년 주요업무 추진실적

가. 주차장 환경 및 운영 개선

- ☐ 주차장 환경정비 및 시설물 정비·보수
 - 주차장 대청소 실시 : 연 2회 (4월, 9월)
 - 주차장 시설물 정비·보수 : 39건
 - 월미도공영주차장 바닥포장공사(아스팔트공사 및 주차구획선) : '13. 5월
 - 차이나타운공영주차장 내부 전체도색 : '13. 6월
- ☐ 주차장 운영방식 개선
 - 월미도공영주차장 주차관제시스템 도입(요금정산소 및 차단기) : '13. 12월
- ☐ 주차관리원 근무지 순환 조정
 - 상·하반기 2회 : 4월, 10월

나. 주차장 사업영역 확대

- ☐ 신규주차장 조성 및 검토
 - 무의도광명항공영주차장 신규조성 : '13. 7월
 - 인하대병원 인근 공영주차장 조성 검토 : '13. 12월

3. 2014년 주요업무 계획

가. 주차장 사업영역 확대 및 운영개선

공영주차장 신규사업 추진 및 발굴을 통하여 인천 중구의 교통문화질서 정착에 기여하고자 하며, 무질서한 주차문화를 바로잡고 이용객들에게 더 많은 주차장 혜택 제공을 위하여 다각화 된 고객서비스 및 공영주차장 운영개선을 통하여 주차수입 증가 및 구민의 복지 향상과 더불어 최상의 주차장을 제공하고자 한다.

나. 주차장 환경개선 및 편의 제공

이용고객들로 하여금 쾌적하고 편리한 주차장을 제공하고자 상·하반기 환경정비 대청소를 실시하고 노후 된 공영주차장 내·외부 도색을 실시하고 식목행사를 통하여 화단조성 및 화단가꾸기를 통하여 쾌적한 주차서비스를 제공하고자 하고, 이용객들의 편의를 위하여 안내문, 음악방송설치, 안내책자 배부 등 이용객에게 편의제공을 위하여 지속적으로 노력하고자 한다.

다. 주차요원 친절도 향상

주차관리원들의 친절도 향상을 위한 자체교육실시 및 외부강사 초빙을 통하여 친절 마인드 향상을 도모하고 주기적으로 친절교육 자료 배부 및 교육을 통하여 업무와 함께 향시 접목시킬 수 있도록 교육을 하고자 한다. 또한, 주기적인 자체 직무교육을 실시하여 이용객들에게 믿음과 신뢰를 주는 공영주차장을 구현하고자 한다.

제 7 편

부 록

제1장 구정주요통계

제2장 2013 구정주요일지

제1장 구정주요통계

일반현황

□ 구정주요여건

구분	단위	2008	2009	2010	2011	2012	2013
인 구							
인천시(A)	천명	2,693	2,710	2,758	2,801	2,880	2,879
중 구(B)	명	88,713	89,688	92,890	93,581	98,648	107,774
B/A	%	3.29	3.30	3.37	3.34	3.4%	3.7%
세 대	세대	38,994	39,991	42,065	42,288	44,368	47,949
면 적	km ²	110.62	121.10	121.10	123.09	131.29	131.29
인구밀도	명/km ²	812	740	800	760	751	853
도로연장(개설)	m	99,756	99,756	99,756	140,443	140,443	140,443
도로포장율	%	77.37	77.37	78.36	75.10	75.10	75.20
주 택 수 (보급률)	천호 %	25 (88.5)	27 (86.9)	27 (89.2)	30 (95.9)	40 (121.9)	41 (130.3)
자동차보유	천대	42	43	45	46	49	57
예산규모	백만원	198,526	229,242	251,058	248,154	254,850	278,594
일반회계	“	179,515	210,104	224,047	221,944	232,647	255,852
특별회계	“	19,011	19,138	27,011	26,210	22,203	22,742

□ 연도별 인구현황

연 도 별	인 구 수			세 대 수	세 대 당 인 구 수
	계	남	여		
'94	76,301	38,312	37,989	25,055	3.05
'95	75,044	37,720	37,324	25,177	2.98
'96	73,710	37,050	36,660	25,192	2.93
'97	75,467	38,051	37,416	26,577	2.84
'98	75,482	38,232	37,250	26,021	2.90
'99	74,687	37,815	36,872	26,144	2.86
2000	73,081	37,052	36,209	26,403	2.77
2001	73,637	37,350	36,287	27,593	2.67
2002	78,375	39,768	38,607	30,002	2.61
2003	85,415	43,390	42,025	33,920	2.52
2004	89,997	45,915	44,082	36,821	2.44
2005	92,300	47,447	44,853	38,707	2.38
2006	91,916	47,328	44,588	39,329	2.34
2007	89,768	46,131	43,637	39,082	2.30
2008	88,713	45,741	42,972	38,994	2.28
2009	89,688	46,266	43,422	39,991	2.24
2010	92,890	48,282	44,608	42,065	2.20
2011	93,581	48,759	44,822	42,288	2.21
2012	98,648	51,332	47,316	44,368	2.30
2013	107,774	55,812	51,962	47,949	2.25

※ 외국인 제외

□ 동별 가구수 및 인구수

(2013.12.31현재)

구 분	면적 (km ²)	인 구 수			세대수	세대당 인구수
		계	남	여		
계	131.29	102,727	53,056	49,671	45,096	2.25
신포동	1.82	6,184	3,129	3,055	3,002	2.06
연안동	5.30	7,957	4,245	3,712	3,730	2.13
신흥동	3.52	15,369	7,829	7,540	6,581	2.34
도원동	0.26	4,998	2,572	2,426	2,206	2.27
율목동	0.18	4,592	2,354	2,238	2,142	2.14
동인천동	0.63	6,772	3,498	3,274	3,519	1.92
북성동	2.58	3,843	1,932	1,911	1,922	2.00
송월동	0.22	5,808	2,891	2,917	2,521	2.30
영종동 (운서지소포함)	33.13	25,822	13,331	12,491	10,645	2.43
용유동 (무의지소포함)	58.75	21,382	11,275	10,107	8,828	2.42

□ 행정기구

- 구청-3국 3실 19과
- 의회-1사무과
- 보건소-1소 2과
- 출장소-2소
- 사업소-1소
- 동 주민센터-11동
- ※ 중구시설관리공단

□ 정원현황

(2013.12.31 기준)

구 분	계	일 반 직					별정직	기능직	기 타 (정무직)
		소 계	4급	5급	6급	7급이하			
2012년도	621	560	5	42	122	391	2	58	1
2013년도	632	630	5	43	131	450	1	0	1
증 감	11		-	1	9	59	△1	△58	-

□ 2013년도 회계별 예산현황

(단위 : 백만원)

예산액	일반회계	특 별 회 계							
		소 계	의료보호 기금	주차장	운서토지구획 정리사업	발전소 주변지역 지원사업	기반 시설	폐기물처 리시설설 치비용	지하수 관리
278,594	255,852	22,742	201	9,303	1,344	2,565	634	8,565	130

□ 일반회계 세입

(단위 : 백만원)

구 분	2012년도		2013년도		비 고
		구성비(%)		구성비(%)	
계	232,647	100.00	255,852	100.00	
지 방 세	77,254	33.21	83,708	32.72	
보 통 세	76,151	32.73	83,018	32.45	
목 적 세	-	-	-	-	
지 난 년 도 수 입	1,103	0.47	690	0.27	
세 외 수 입	63,420	27.26	67,871	26.53	
경 상 적 세 외 수 입	9,328	4.01	9,832	3.84	
재 산 임 대 수 입	223	0.10	216	0.08	
사 용 료 수 입	687	0.30	903	0.35	
수 수 료 수 입	3,866	1.66	3,120	1.22	
사 업 수 입	415	0.18	1,091	0.43	
징 수 교 부 금 수 입	3,535	1.52	3,771	1.47	
이 자 수 입	604	0.26	731	0.29	
임 시 적 세 외 수 입	54,092	23.25	58,039	22.68	
재 산 매 각 수 입	75	0.03	20	0.01	
잉 여 금	40,699	17.49	43,309	16.93	
이 월 금	1,341	0.58	2,034	0.79	
전 입 금	-	-	-	-	
예 탁 금 및 예 수 금	1,035	0.44	-	-	
융 자 금 원 금 수 입	50	0.02	35	0.01	
부 담 금	5,305	2.28	8,711	3.40	
기 타 수 입	3,608	1.55	2,585	1.01	
지 난 년 도 수 입	1,979	0.85	1,345	0.53	
지 방 교 부 세	1,830	0.79	3,310	1.29	
조 정 교 부 금	28,366	12.19	23,819	9.31	
보 조 금	61,777	26.55	77,143	30.15	
국 고 보 조 금	32,409	13.93	37,837	14.79	
시 비 보 조 금	29,368	12.62	39,307	15.36	

□ 위원회 현황

부 서	위 원 회 명	설 치 근 거	주요심의내용	위원회구성		
				계	공무원	민간위원
기획 감사실	의정비심의위원회	지방자치법	의정비활동비등 결정	-	-	-
	지방재정계획심의위원회	지방재정법	지방재정운영	12	5	7
	지방재정공시심의위원회	지방재정법	재정공시내용 심의	11	5	6
	예산성과금심사위원회	지방재정법	예산성과금 지급 심의	9	5	4
	주민참여예산위원회	지방재정법	예산편성에 대한 주민의견 수렴	50	5	45
	면책심의회	규정	감사에 대한 면책심의	5	5	-
	공직자윤리위원회	공직자윤리법, 조례	공직자재산등록	5	2	3
	조례규칙심의회	지방자치법시행령, 규칙	자치법규정비안 심의	9	9	-
	자체평가위원회	정부업무등의평가에 관한 기본법	평가계획 수립 및 결과확정	11	2	9
	행정규제개혁위원회	행정규제기본법, 조례	규제정비계획에 따른 심의 조정	9	4	5
	지역발전위원회	지방자치법	주요정책 및 구정 현안사항에 대한 자문	30	1	29
홍보 체육 진흥실	체육진흥기금관리위원회	조례	기금운용계획 심의	9	2	7
	중구청 운동경기부 심의위원회	규칙	단원의 신규임용, 재임용등에 관한 사항	7	4	3
관광 진흥실	관광숙박업등의등록심의위원회	관광진흥법	관광객이용시설업 등록기준 심의	10	10	-
총무 과	구민상심의위원회	조례	구민상후보자 심의	11	5	6
	공무국외여행 심사위원회	규정	공무국외여행 심사	6	6	
	행정서비스현장심의위원회	규정	서비스 현장내용 전반	8	4	4
	사회단체보조금심의위원회	조례	사회단체보조금 심의	9	5	4
	인사위원회	지방공무원법	공무원 승진, 임용심의	16	7	9
안전 관리과	안전관리위원회	재난및안전관리기본법	안전관리계획 등 심의	19	10	9
	안전관리실무위원회	재난및안전관리기본법	안전관리위원회를 보조·정리	19	10	9
	기금운용심의위원회	재난및안전관리기본법	재난관리기금 심의	9	6	3
	사전재해영향성검토위원회	자연재해대책법	행정계획 및 개발사업 검토	20	4	16
	안전관리자문단자문회의	재난및안전관리기본법	의안사전 검토	10	-	10

부 서	위 원 회 명	설 치 근 거	주요심의내용	위원회구성		
				계	공무원	민간위원
문 화 예 술 과	지명위원회	측량법, 조례	지명의 제정, 변경, 조정	5	2	3
	축제위원회	조례	축제기획 및 집행	11	3	8
	짜장면박물관 유물구입 유물평가위원회	조례	구입대상 유물의 가격평가 심의	3	2	1
	인천개항박물관 유물구입 유물평가위원회	조례	구입대상 유물의 가격평가 심의	8	5	3
	인천개항장 문화지구 발전위원회	조례	인천개항장 문화지구 관리 및 육성	9	3	6
	영종역사관 건립 자문위원회	조례	영종역사관 건립 및 운영 심의	10	3	7
	꿈벗도서관 운영위원회	조례	도서관 운영 심의	10	3	7
재무과	계약심의위원회	조례	입찰참가자의 자격제한 심의	9	1	8
세무과	지방세심의위원회	지방세법시행규칙, 조례	구세 이의신청사항 심의	15	3	12
	기부심사위원회	기부금품의모집 및 사용에 관한 법률	용도가 지정된 자발적 기탁금품 접수 심의	8	5	3
민 원 여 권 과	민원조정위원회	민원사무처리예관한 법을 시행령	복합민원관련 사항 심의	7	7	-
	행정정보공개심의위원회	조례	정보공개제도운영심의	7	4	3
	기록물평가심의회	규정	폐기대상기록물에 대한 심의	5	3	2
지 적 과	도로명주소위원회	도로명주소법	도로명부여변경	11	5	6
	부동산평가위원회	조례	개별공시지가 심의 개발 부담금 부과	13	5	8
	공유토지분할위원회	공유토지분할에 관한 특별법	공유토지분할에 관한 사항	9	5	4
	개발부담금채납정리위원회	개발부담금 부과·징수 업무처리규정		7	3	4
	지적재조사위원회	지적재조사에 관한 특별법	지적재조사 사업에 관한 심의·의결	10	5	5
	경계결정위원회	지적재조사에 관한 특별법	경계설정에 관한 결정	11	6	5
주 민 생 활 지 원 과	의료급여심의위원회	의료보호법	의료급여사업운영에 관한 사항 조정	5	5	-
	지역사회복지협의체	조례	사회복지사업 및 기금운영심의	25	4	21
	지역사회복지실무협의체	조례	사회복지서비스등 실무협의	25	6	19
	긴급지원 심의 위원회	긴급복지지원법	긴급지원 적정성 심사등	10	2	8
	자원봉사센터운영위원회	규정	자원봉사센터 운영규정 심의	15	2	13
주 민 복 지 과	아동,여성보호 지역연대위원회	규정	아동,여성보호관련 사항	13	3	10
	장애인활동지원제도 수급자격 심의위원회	장애인활동지원에 관한법률	장애인활동지원 수급자격 처분에 대한 이의신청 심의	9	-	9
	장애인활동지원제도 이의신청 심의위원회	장애인활동지원에 관한법률	장애인활동지원수급자격 심의, 의결	9	-	9

부 서	위 원 회 명	설 치 근 거	주요심의내용	위원회구성		
				계	공무원	민간위원
가 정 교육과	보육정책위원회	영유아보육법	공립보육시설 설치 및 운영위탁에 관한 사항	15	2	13
	교육경비보조심의위원회	조례	교육경비 보조금 지원대상 선정 심의	9	5	4
	청소년육성위원회	청소년기본법	청소년육성등에 관한 시책의 조정 및 협조	10	5	5
	청소년참여위원회	청소년복지지원법	청소년정책 전반에 대한 심의	15	-	15
	아동급식위원회	지침	급식지원에 관한 사항	7	4	3
	드림스타트운영위원회	2012 드림스타트사업안내	드림스타트 사업 자문	15	7	8
일자리 경제과	사회적기업 육성위원회	조례	사회적 기업 육성 및 육성에 관한 사항	10	4	6
	경제활성화기금심의위원회	조례	융자대상자 및 융자금액 우선순위 심의	9	3	6
	지방물가대책위원회	물가안정에관한법률	지방물가안정시책 심의	9	3	6
	농업농촌 및 식품산업정책 심의회	농어업.농어촌 및 식품산업기본법	농정분야 지원사업 대상자 심의및 선정에 관한 사항	18	4	14
	유통업상생발전협의회	조례	전통업보존구역의 지정 및 변경시	9	2	7
위생과	식품진흥기금심의위원회	식품위생법	기금의 운영계획 변경에 관한 심의	8	3	5
건설과	도로관리심의회	도로법시행령	도로굴착사업등 심의	11	5	6
도 시 개발과	도시계획위원회	도시계획법	도시계획에 관한 심의	22	3	19
	차이나타운개발자금융자 심의위원회	조례	차이나타운개발을 위한 융자금 지급대상 심의	6	4	2
	월미관광특구진흥경관 조성사업 심의위원회	조례	보조금 지원 대상자 선정 및 제반사항 심의	9	4	5
	광고물관리심의위원회	광고물 관리법	광고물 허가 심의	9	4	5
	옥외광고정비기금운용 심의위원회	옥외광고물관리법	기금운용계획	7	4	3
건축과	건축위원회	건축법, 시행령	건축 중요사항 심의	25	5	20
	공동주택관리분쟁조정위원회	주택법	공동주택분쟁사항 조정	7	1	6
	공동주택관리지원심의위원회	주택법	관리지원적정성등	9	3	6
	학교용지부담금환급조정위원회	학교용지환급특별법	학교용지환급다툼조정	4	1	3
항만공항 해양과	수산조정위원회	수산업법	어업에관한조정, 심의	15	3	12
교 통 운영과	화물운송분쟁조정위원회	화물자동차운수사업법	위수탁 차주와 사업자의 분쟁심사 조정	5	2	3
	교통안전정책심의위원회	교통안전법	교통안전기본계획 심의	17	11	6
보 건 사업과	보건의료심의위원회	지역보건법	보건의료계획 수립	16	3	13

부 서	위 원 회 명	설 치 근 거	주요심의내용	계	10마원	민간자본
건 강 증진과	건강생활실천협의회	국민건강증진법	구민 건강증진에 관한 계획 수립	10	4	6
	정신보건심의(심판)위원회	정신보건법	이의제시 치료행위 심사	10	2	8
문화회관	여성합창단자문위원회	지방자치법	합창단 운영 전반	5	2	3

홍보체육진흥실

□ 체육시설업소 현황 : 6종 136개소

계 / 구분	체육도장	골프연습장	체력단련장	당구장	무도학원	수영장
127	27	16	20	59	2	3

□ 공공·동네 체육시설 현황

시 설 명	소 재 지	면 적	시 설 내 용
연안아파트 동네체육시설	항동7가 91-2	423㎡	농구장겸배구장1면
북성동(자유공원) 동네 체육시설	북성동3가 1	656㎡	배드민턴장2면, 체력단련시설8점
용유동 자치센터 마당	남북동 928-6	1,050㎡	다목적구장
영마루공원 인조잔디축구장	운서동 2709-1	4,950㎡	축구경기장 1면
영마루공원 풋살경기장	운서동 2709-1	1,020㎡	풋살경기장 1면
항동7가 테니스장 및 족구장	항동7가 82-29	2,500㎡	테니스장 3면, 족구장 1면
중구 국민체육센터	축항대로 296번길 81	15,041㎡	피트니스, 수영장, 실내골프장, 축구장 1면, 풋살장 1면, 다목적체육관

관광진흥실

□ 관광안내소 현황

연번	안내소명	위치	전화
1	인천광역시종합관광안내소	제물량로 271 (북성동1가)	777-1330
2	월미도 관광안내소	월미문화로 36 (북성동1가)	765-4169
3	연안여객터미널 관광안내소	연안부두로 70 (항동7가)	518-3166
4	제1국제여객터미널 관광안내소	연안부두로 88 (항동7가) (제1국제여객터미널 내 1층)	891-2030
5	제2국제여객터미널 관광안내소	서해대로 353 (항동7가) (제2국제여객터미널 내 1층)	761-3068
6	잠진도 관광안내소	잠진도길 146 (잠진도 선착장 옆)	751-2628
7	인천국제공항 관광안내소(서편)	공항로 272 (운서동) (인천국제공항 여객터미널 1층 10번 출구 앞)	743-0011
8	인천국제공항 관광안내소(동편)	공항로 272 (운서동) (인천국제공항 여객터미널 1층 5번 출구 앞)	743-0013

□ 관광숙박업(호텔업)

연번	업체명	사업현황				전화
		소재지	최초 등록일	등급	객실수	
1	파라다이스 호텔인천	제물량로 257 (항동1가)	' 65.12.03	특1급	176	452-8813
2	미란다 관광호텔	연안부두로43번길 12 (항동7가)	' 03.05.06	미등급	41	889-0245
3	이츠 관광호텔	연안부두로53번길 15 (항동7가)	' 04.09.08	2급	42	883-0083
4	하버파크 호텔	제물량로 217 (항동3가)	'09.07.01	특2급	213	770-9603
5	시크릿 관광호텔	월미로233번길 11 (북성동1가)	'11.04.21	미등급	60	764-8993

연번	업체명	사업현황				전화
		소재지	최초 등록일	등급	객실수	
6	영종 관광호텔	운중로21번길 8 (운남동)	'10.06.17	미등급	45	751-5450
7	워커히 인천공항 환승호텔	공항로 272 (인천국제공항 여객터미널 내)	'01.03.21	미등급	96	743-3052
8	아이네이버 관광호텔	월미로243번길 5 (북성동1가)	'12.04.06.	미등급	38	764-3003
9	아이구글 관광호텔	월미로248번길 1 (북성동1가)	'12.08.09.	미등급	46	772-0023
10	갤럭시 관광호텔	월미문화로 9 (북성동1가)	'12.11.15.	미등급	33	777-2500
11	베니키아 바다의 별 호텔	월미로242번길 7-2 (북성동1가)	'13.06.04.	미등급	44	765-7000
12	W HOTEL	북성동1가 98-81	'13.10.23.	미등급	40	772-6300

□ 여행업(일반·국내·국외여행업) 현황

연번	업종	상 호	전화번호	소 재 지	비고
1	일반	현대마린개발(주)	885-0001	연안부두로 37 (항동7가)	
2		연운항훼리(주)	770-3700	서해대로 353 제2국제여객터미널 1층 (항동7가 1-2)	
3		(주)미션투어	762-8000	제물량로 271 (북성동1가)	
4		(주)대원국제여행사	761-9888	우현로39번길 23-1 (신포동, 1층)	
5		(주)차이나이십사타운	777-9138	인중로 178 정우빌딩 204호 (사동)	
6		(주)다원티티에스	889-7722	인중로 44-1(신흥동3가)	
7		(주)신성국제여행사	761-6622	본점: 참외전로 113-1(인현동) 영업소 : 서울 영등포구 도림로38길 8, 3층(대림동) : 제주도 신대로 63,306호(연동, 조선일보사제주빌딩)	
8		(주)에어맨	743-5223	공항동로193번길 40-112, 1동 2519호 (운서동, 대한항공화물터미널)	

연번	업종	상 호	전화번호	소 재 지	비고
9	국내외	(주)해운관광	765-9900	제물량로 14(신포동)	
10		(주)도서여행사	888-3377	서해대로209번길 2, 롯데마트 향동점 6층 (향동7가)	
11		(주)한성CJ여행사	891-2292	연안부두로 88 제1국제여객터미널 內 (향동7가)	
12		(주)알파항공여행사	766-5111	홍예문로 19 (관동2가)	
13		(주)청해진해운	889-7800	연안부두로 70 연안여객터미널 209호 (향동7가)	
14		스마일여행사	766-4400	인증로 134, 이마트 동인천점 1층 (신생동)	
15	국내	섬투어(주)	777-1950	본점:도원로14번길 16, 1층 (선화동) 영업소:옹진군 자월면 승봉리 827-1	
16		현대해양레저(주)	885-5555	향동7가 60	
17		글로벌월드	519-1282	운서동 2851 인천공항화물터미널 A-214	
18		(주)한우리로지스틱	883-0876	축항대로86번길 19(향동7가)	
19	국외	성심관광여행사	773-5995	제물량로113번길 2 (신흥동1가)	
20		세진관광여행사	777-7333	제물량로 81 1층(신흥동2가)	
21		(주)글로벌위크	885-7123	서해대로417번길 2 향군회관 103호 (신흥동2가)	
22		미래로항공여행사	070-7574-5755	우현로87번길 2, 2층 (인현동)	관허 사업 정지
23		산동투어	885-8112	서해대로 314 그랜드호텔웨딩의전당 2층 (신흥동3가)	

□ 일반관광유람선업 현황

연번	업체명[선명]	소재지	등록일	전화
1	현대해양레저(주) [하모니호]	축항대로166번길 18 (향동7가)	' 05.03.05	882-5555
2	현대마린개발(주) [VIP호]	축항대로166번길 18 (향동7가)	' 05.07.07	885-0001
3	월미도해양관광(주) [비너스크루즈호]	반달로3번길 16, 502호 (북성동1가)	' 12.11.02	765-1171

□ 외국인전용 관광기념품판매업 현황

연번	업체명	소재지	등록일	전화
1	한국관광공사 인천항 제1영업소	서해대로 353 (항동7가)	' 02. 04. 03	891-0071
2	한국관광공사 인천항 제2영업소	연안부두로 88 (항동7가)	' 02. 04. 06	891-0071
3	(주)드림나라	항동1가 2	' 10. 10. 28	766-4097
4	대보KOREA	운중로 54-1 (운남동)	' 10. 01. 12	752-0008
5	청하코리아	운남로 78 (운남동)	' 03. 12. 04	751-0448
6	신전식품	운중로 117-13 (중산동)	' 03. 01. 27	751-3554
7	풍림명품물산(주)	백운로 574 (운북동)	' 10. 09. 29	752-1688
8	롯데디에프글로벌(주)	공항로 271(운서동)	' 01. 06. 27	743-2401
9	롯데인천공항 면세점	공항로 271 (운서동)	' 01. 03. 22	743-7700
10	(주)월미도 국제	월미로233번길 3 (북성동1가)	`12. 06. 25	766-8886
11	(주)엠엔제이코리아	운북동 552-19	`12. 09. 17	02-2678-1688
12	(주)명성코리아	제물량로 25 (항동1가)	`12. 09. 19	773-6588
13	(주)한울코리아	운북동 689-1	`12. 11. 29	751-4340
14	(주)태성토산	백운로228번길 51 (운북동)	`12. 12. 20	751-0520
15	(주)오성국제	연안부두로 88 (항동7가)	`13. 04. 18	888-2388
16	이화관	전소로1번길 17 (운남동)	`13. 06. 18	751-7737

☐ 자동차 야영장업 현황

연번	업체명	소재지	등록일	전화
1	만정레저 캠핑장	마장포로40번길 281 (중산동)	' 11.10.07	751-0022

☐ 유원시설업 현황

연번	업체명	소재지	등록일	전화
1	놀이동산	북성동1가 98-338,496,565	' 1991. 8. 1	761-5696
2	마이랜드	북성동1가 98-330,332,335	' 1992. 8. 3	765-2490
3	비치랜드	북성동1가 98-333,334,524	' 2007. 5. 7	777-1138
4	(주)슬링샷코리아	북성동1가98-329	' 2009. 5.22	070-7765-3358
5	월미테마파크	북성동1가98-580	' 2009.10.30	765-7503

☐ 외국인전용유흥음식점업 현황

연번	업체명	소재지	등록일	전화
1	키크럽	신포로15번길 21 (해안동4가)	' 02.04.15	766-2647
2	위스키메리	개항로 5 (중앙동4가)	' 68.01.31	762-6730
3	파라다이스	신포로15번길 22-1 (중앙동4가)	' 02.08.27	766-1107
4	딸기노래짱	신포로15번길 21 (해안동)	` 13.03.05	766-7368

☐ 한옥체험업 현황

연번	업체명	소재지	등록일	전화
1	오가정	남북동 868	' 11.08.11	746-9509

□ 외국인관광 도시민박업 현황

연번	업체명	소재지	등록일	전화
1	비앤비 아다지오	신도시북로88번길 49-8 (운서동)	`12.02.03	032-751-6970
2	아야미 게스트하우스	백운로387번길 21-5 (운북동)	`12.02.13	032-746-3939
3	코리아미에	운중로 11-20 (운남동)	`12.02.13	032-747-0366
4	아이리스 게스트하우스	눈돌로13번길 3-12, 1층 (운서동)	`12.02.17	032-751-0598
5	레이지버드 게스트하우스	백년로20번길 10-7 (운서동)	`12.03.27	070-4206-2157
6	행복마을	백운로186번길 151-19 행복마을 3-101 (운북동)	`12.06.18	-
7	엘림	백운로186번길 151-19 행복마을 3-203 (운북동)	`12.08.09	-
8	행복타운	백운로186번길 151-21 행복마을 4-101 (운북동)	`12.08.16	-
9	누베	운서3로 5, 2층 (운서동)	`13.01.07	032-751-5969
10	엘비스비엔비	마장포로53번길 4-22(중산동)	`13.05.03	032-513-8088
11	한양수자인	은하수로 377 한양수자인 788-2301 (중산동)	`13.05.28	070-7873-2204
12	운서	영종대로327번길 12 영종어울림2차 202-201 (운서동)	`13.05.28	032-746-6743
13	에어포트	하늘별빛로 86, 한라 비발디 923-1304 (중산동)	`13.10.02	-
14	ACE guest house	자유공원로 3-8 인현동)	`13.12.19	032-243-3452

안전관리과

□ 단계별 비상근무 체계

구 분	준 비 단 계		비 상 단 계		
	상시대비단계	사전대비단계	비상1단계	비상 2단계	비상 3단계
기상특보 (재난상황)	-	태풍정보, 호우,대설 예비특보, 강풍주의보	태풍 예비특보, 호우,대설 주의보, 강풍경보	태풍 주의보, 호우,대설 경보, 강풍경보(피해시)	태풍, 호우,대설 경보(피해시)
본부장					정위치근무
차 장				정위치근무	"
통제관			정위치 근무	"	"
조정관			"	"	"
담당관			"	"	"
실 무 반	상황관리 총괄 물자관리 및 자원지원 긴급생활 안전지원 수색·구조·구급 재난현장 환경정비 긴급 통신지원 시설 응급복구 에너지 기능복구 사회질서 유지 교통대책 의료·방역 자원봉사 관리 재난수습 홍보	주간: 안전관리과 2명 야간: 안전관리과 2명 당직실 4명	안전관리과 2명 영종출장소 1명 용유출장소 1명 주민센터 각1명 자율방재단 2명	안전관리과 1/3 각실.단.과 1/4 영종출장소 1/4 용유출장소 1/4 주민센터 1/4 자율방재단 2명	안전관리과 1/2 각실.단.과 1/2 영종출장소 1/2 용유출장소 1/2 주민센터 1/2 자율방재단 2명
		재난종합상황실에서 운영			재난안전대책본부운영 : 기상특보(태풍경보 등) 발령등 대규모 피해시

□ 연료공급업소 현황

(2013. 12. 31현재)

계	구분	도시가스	LPG 판매소	석유판매업소		연탄 판매소
				주유소	일반판매소	
53		2	2	35	13	1

□ 공장현황

(단위:개소)

계	인쇄	운송장비	금속·기계	식품제조	기타(플라스틱, 광고물 등)
100	7	26	4	30	33

문화예술과

□ 문화시설

연번	시 설 명	소 재 지	분 류	비 고
1	한중문화관	항동1가 1-2	전시관	
2	인천개항장 근대건축전시관	중앙동2가 24-1	전시관	
3	인천문화원 (舊 제물포구락부)	송학동1가 11-1	전시관	
4	한국이민사박물관	북성동1가 102-2	박물관	
5	인천아트플랫폼	해안동1가 10-1	전시관	
6	인천학생교육문화회관	인현동 5	전시관	
7	트리엔날레 인천전시관	운서동 1632	전시관	
8	해명단청박물관	중앙동3가 4-59	박물관	
9	중구문화회관	신흥동3가 39-24	전시관	
10	짜장면박물관	선린동 38-1	박물관	
11	인천개항박물관	중앙동1가 9-2	박물관	
12	인천근대문학관	해안동2가 6-2	박물관	

□ 출판사 · 인쇄사 · 게임제공업 · 노래연습장 · 비디오시청제공업 현황

계	출판사	인쇄사	인터넷 및 청소년 게임장	노래 연습장	비디오물 감상실	게임물 제작업	게임물 배급업	복합유통 게임제공업
367	109	106	68	73	2	5	2	2

□ 도서관

시설명	소재지	부지(㎡)	건물(㎡)	비고
꿈벗도서관	송학동3가 6-5	215.3	452.66	
울목도서관	울목동 242	4,093	1,831	
영종도서관	운서동 2709-1	605.3	2,159	
전동 작은도서관	참외전로72번길 25	310	99	
용유작은도서관	남북동 939-12,27	202	60	
꿈나래작은도서관	도원동 51-1	201.3	201.3	
단비작은도서관	신흥동1가 95-15	102	102	
현안작은도서관	송월동1가 10-1	100	100	
희망을주는작은도서관	신흥동3가 29-16	82.5	82.5	
하늘꿈작은도서관	용유서로 479번길 42	82	82	

재 무 과

□ 본청 청사현황

○ 규 모

대지면적	9,971.7㎡	연면적	19,416.44㎡
------	----------	-----	------------

구 분	층수 (지하/지상)	연면적 (㎡)	준공연도 (년)	비 고
본관	1/3	2,014.7	1937년 이전	
의회	3/3	7,756.78	2004	
북별관	/3	865.81	1987	
서별관	/3	2,226.96	1958	
동별관	/3	871.82	1937	
월디관	1/3	4,152.9	2008	
서북별관	/3	243.88	2009	
부속건물	/1	7.92	2009	창고
별관	1/5	1,275.67	1997	인진빌딩

□ 동청사 현황

동 명	소 재 지	대지(㎡)	연면적(㎡)	소유구분	비고
신포동	신생동 2-42	600.9	905.8	인천시	
연안동	항동7가 58-70	999.6	662.7	중구	
신흥동	신흥2가 16-12	697.1	1,838.88	"	
도원동	도원동 69-59	258.1	353.98	"	
율목동	유동 27-4	867.5	412.5	"	
동인천동	전동 2-1	6,013.3	2,763.8	"	
북성동	북성2가 10-8	1,067.9	1,831.5	"	
송월동	송월1가 4-198	350.4	847.8	"	
운서동	운서동 2792-3	780.3	194.18	"	
영종출장소·동	운남 1511	12,064	2,789.1	"	
용유출장소·동	남북 928-6	6,570	663.9	"	

□ 공유재산현황

(면적단위 : ㎡, 2013.12.31.현재)

소유별	분류별	계		행정재산		일반재산	
	종류별	필지,동	면적	필지,동	면적	필지,동	면적
합계	토지	4,187	2,505,239	3,701	2,390,295	486	114,944
	건물	149	119,504	144	117,434	5	2,048
구유	토지	2,817	1,170,976	2,531	1,066,946	286	104,030
	건물	148	118,577	144	117,434	4	1,143
시유	토지	1,370	1,334,263	1,170	1,323,349	200	10,914
	건물	1	905	-	-	1	905

세 무 과

□ 세정여건

○ 토 지

지 목	필지수	면적(천㎡)	점유율(%)	비 고
계	126,974	134,181	100.0	
대 지	76,614	18,059	13.5	
임 야	13,488	30,632	22.8	
기 타	36,872	85,490	63.7	

○ 건축물

용 도	호 수	면적(천㎡)	점유율(%)	비 고
계	78,403	12,129	100.0	
주거시설 등	46,181	4,227	34.8	
점포, 사무실 등	21,383	2,947	24.3	
공장, 창고 등	4,614	2,205	18.2	
기타	6,225	2,750	22.7	

○ 자동차

(단위 : 대)

구분 차종별	계	과 세 대 상				비과세대상
		소 계	자가용	사업용	관용	
계	56,859	53,284	37,607	15,405	272	3,575
승용자동차	36,349	33,818	31,298	2,403	117	2,531
승합자동차	2,493	2,301	2,210	15	76	192
화물자동차	11,041	10,522	3,608	6,860	54	519
특수자동차	6,574	6,247	315	5,920	12	327
건설기계 등	402	396	176	207	13	6

○ 면허(종별)

종 별	계	1종	2종	3종	4종	5종
건 수	19,670	1,638	1,395	3,591	11,549	1,497
비 율(%)	100.0	8.3	7.1	18.3	58.7	7.6

○ 주민세(균등분) 대상

(단위 : 천원)

구 분	건 수	금 액	비 율(%)	
			건 수	금 액
계	51,863	861,970	100.0	100.0
개 인	44,016	247,288	84.9	28.7
법 인	3,687	354,686	7.1	41.1
개인사업장	4,160	259,996	8.0	30.2

○ 주민세(재산분), 지방소득세(종업원분) 대상

(단위 : 천원)

구 분	건 수	금 액	비 율(%)	
			건 수	금 액
계	3,017	9,259,424	100.0	100.0
재 산 분	870	1,112,542	28.8	12.0
종업원분	2,147	8,146,882	71.2	88.0

민원여권과

□ 주요공부현황

공 부 명	보유대장	관리인원	
제 적 부	918권	호 수	인 구
		47,452호	431,266명
제 적 부	전산화	호 수	인 구
		48,909호	258,467명
가족관계등록부	전산화	165,373명	
수형인명부	-	1,171명	
외국인등록대장	전산화	계	3,637명
		국 적	
		중국(화교)	2,083
		미국인	108
		일본인및기타	1,646

□ 2013 각종 민원처리실적

○ 가족관계등록 등 제신고

(단위 : 건)

계	출생	사망	혼인	이혼	기타	비고
9,180	997	555	667	213	6,748	

○ 제증명 발급현황

(단위 : 건)

구분	계	건축물대장	토지이용 계획확인원	지적도 (임야)	토지대장 (임야)	개별공시 지가확인원
2013	30,141	8,111	3,644	3,546	14,184	656
2012	54,946	10,596	2,592	5,044	36,199	515
2011	58,993	20,710	3,536	2,610	31,259	878
2010	65,939	10,735	9,994	8,396	36,162	652
2009	55,681	10,250	15,294	11,874	17,216	1,047
2008	109,854	12,082	4,631	17,884	70,666	4,631
2007	140,119	18,681	5,933	23,360	89,699	2,446
2006	142,125	19,464	24,605	9,565	83,818	4,673
2005	164,156	41,495	24,605	9,565	83,818	4,673

○ 여권 발급현황

(단위 : 건)

계	일반여권		관용 여권	긴급 여권	기재사항 변경	비고
	복수	단수				
4,922	4,460	256	10	0	196	

지 적 과

□ 2013년도 토지관리업무 처리실적

○ 개발부담금 부과·징수현황(90. 1. 1~13. 12. 31)

(단위 : 건수, 백만원)

구 분	부과 현황		징수 현황		미징수 현황		부과취소,결손 등	
	건수	금액	건수	금액	건수	금액	건수	금액
중 구	1,582	133,470	1,131	99,397	449	33,938	2	135

○ 개별공시지가 조사현황

(단위 : 필지수, 건수)

구 분	전 체				조 사 실 적			이의신청 처 리
	계	표준지	사유지	국·공유지	계	사유지	국·공유지	
필지수	51,630	1,388	40,173	10,069	50,242	40,173	10,069	이의신청 357

○ 부동산 실거래 및 검인 신고현황

(단위 : 건수)

구분	실거래 신고			검인 신고							
	계	인터넷	방문	계	매매	판결	교환	증여	신탁/ 해지	분양권	기타
중구	1,252	570	682	744	106	15	1	135	428	28	31

○ 외국인 토지취득 현황

(단위 : 건수, m²)

구분	계	미주		유럽		아시아			그외 국가
		미국	기타	영국 독일 프랑스 그리스 이탈리아	한국 일본	기타	일본	중국	기타
필지수	387	114	16	3	24	2	50	178	0
면적	336,585	120,678	6,828	7,196	158,199	106	15,086	17,075	11,417

□ 2013년도 지적관리업무 처리실적

○ 지적측량 검사 실적

(단위 : 필지수 또는 점수)

구분	측량종목					
	계	신규등록	토지분할	등록전환	기타	기초측량
검사실적	801	6	745	3	10	37

○ 토지이동 정리 실적

(단위 : 필지수)

구분	신청정리				일제조사정리	
	분할	합병	지목변경	등기촉탁	합병	지목변경
토지이동	1,268	114	504	2,252	100	100

□ 2013년도 도로명주소관리업무 처리실적

○ 도로명주소 시설물 제작 및 설치

(단위 : 개)

계	건물번호판	도로명판	지역안내판
14,911	13,351	1,523	37

□ 2013년도 재조사관리업무 처리실적

○ 부동산중개업소 관리 실적

(단위 : 개소, 건수)

구 분	중개업소 수	처 리 현 황						
		계	개설 등록	이전 신고	폐업	휴업	행정 처분	사용인 신고
중 구	175	235	40	71	39	5	10	70

주민생활지원과

□ 국민기초생활보장 수급자 현황

(2013.12.31 현재)

동 명	합계		수급자별 현황				
			일반수급자 (A)		특례수급자 (B)		시설수급자 (C)
	가구	인원	가구	인원	가구	인원	인원
계	2,268	3,587	2,130	3,152	138	253	182
신포동	167	246	162	235	5	11	
연안동	139	221	129	209	10	22	
신흥동	333	497	318	469	15	28	
도원동	200	342	183	303	17	39	
율목동	234	352	215	320	19	31	
동인천동	342	461	329	434	13	27	
북성동	165	221	154	205	11	16	
송월동	250	381	231	343	19	38	
영종동	256	380	236	355	20	25	
운서동	99	178	93	165	6	13	
용유동	83	117	80	114	3	3	
자모원							28
보라매							27
디차힐							38
가족같은효성요양원							11
다정노인요양원							11
섭리노인요양공동생활가정							2
수요양원							10
예봄요양원							6
예지요양원							4
온누리요양원							6
우리들효요양원							7
인천그린힐요양원							4
인천중구구립해송노인요양원							12
인천행복한요양원							5
화림노인요양원							11

주민복지과

□ 경로당 현황

동 명	시 설 명	소 재 지	연락처	면적	회원수
신포동	중앙동	인천 중구 제물량로232번안길 19	762-0026	389.22	92
	신포동	인천 중구 우현로20번길43	763-1159	553.9	95
	신생삼성APT	인천 중구 인종로111	891-0686	81.81	45
	신포시장	중구 우현로 49번길 11-5	777-3848	92.26	56
	답동맨션	인천 중구 제물량로132-3	764-7153	51.3	29
연안동	연안동	인천 중구 축항대로86번길47	884-5201	165	65
	연안APT	인천 중구 축항대로234	882-1956	89	61
신흥동	신흥동	인천 중구 제물량로108번길3	772-9675	116	58
	신선동	인천 중구 인종로50번길28-1	884-5171	130.9	53
	신흥아이파크APT	인천 중구 인항로30	889-2333	150	33
	향운APT	중구 서해대로220, 상가동306호	882-8530	59.4	34
	풍림APT	인천 중구 인종로109	882-9675	79	37
	한별APT	인천 중구 인종로63번길28		20.54	27
	삼익APT	인천 중구 인종로97	886-2888	165	26
	신흥대림APT	인천 중구 인종로114	777-8044	32	28
	경남아너스빌	인천 중구 서해대로439	764-6677	115.5	53
도원동	도원동	인천 중구 도원서길56	883-9147	282.84	98
	복사골	인천 중구 도산로21	881-9988	129.28	60
	뉴월드APT	인천 중구 도원로26번길33-8	883-9344	50	37

동 명	시 설 명	소 재 지	연락처	면적	회원수
율목동	율목동	중구 율목로 30번길 36	766-3437	465.08	101
동인천동	내경동	중구우현로62번길38-15	765-2776	269.4	80
	인현전동	인천 중구 홍예문로79	766-9757	487.22	117
	인현	인천 중구 참외전로137-1	772-4403	322.2	34
	동인천	인천 중구 우현로62번길23-21	772-9495	66.11	26
북성동	북성동	중구 차이나타운로44번길8-7	762-4080	213.2	35
	월미	인천 중구 반달로6번길8	763-4235	118.8	45
	동일APT	인천 중구 월미로28	763-3160	36	55
	북성12통	인천 중구 제물량로335번길39	765-3323	173.38	45
송월동	송월동	인천 중구 송월로 1-16	772-4077	91.15	41
	송월APT	인천 중구 참외전로13	764-8887	99	56
	송월시장	중구 참외전로13번길 15-13	772-2582	68	46
	남경포브APT	인천 중구 제물량로317	777-5867	46.4	23
영종동	영종동	인천광역시중구운중로13-35	746-1153	90	62
	전소	인천 중구 운중로48번길66-27	746-4336	59	25
	금산	중구 백운로228번길 77	746-4860	324.18	70
	장촌	인천 중구 운북동 752-80	746-1257	108	60
	중촌	인천 중구 운중로177번길44	746-8587	185.98	59
	석화	인천 중구 백운로5-10	746-9354	492.85	75
	백운	인천 중구 운남동 412번지	746-5660	107.13	41

동 명	시 설 명	소 재 지	연락처	면적	회원수
영종동	논골	중구 백운로 228-197	746-0856	140.69	35
	운남9통	인천 중구 운남로261	751-0078	203.29	42
	중산7통	인천 중구 마장포로40번길26	747-0113	118.8	48
	영종 7단지 APT	은하수로465(중산동, LH 7단지)	752-0799	287.87	55
	영종우미린2단지APT	하늘달빛로113(중산동, 우미린2단지)	752-0811	397.52	38
	영종자이아파트	중구운남서로7 영종자이아파트관리동1층	774-1308	107.2	30
	영종우미린1차아파트	은하수로351(중산동, 우미린1차)	746-1107	255.86	35
	영종한양수자인아파트	은하수로 377(중산동, 한양수자인)	747-1178	196.88	32
	영종한라비발디아파트	하늘달빛로 6(중산동, 한라비발디)		190.42	47
	영종힐스테이트아파트	하늘별빛로 66번지		389.029	57
	영종신명스카이뷰아파트	하늘달빛로 95번지	747-1614	150.81	27
	예단포	중구운북동미단시티단독주택 3블록2로트예단포빌4동201호	751-2332	49.5	30
운서동	금호1차APT	인천 중구 신도시남로15	751-1364	96.8	44
	주공7단지APT	인천 중구 신도시북로18	751-3096	51.49	30
	풍림1차(2-1블럭)	인천 중구 영종대로27번길40	746-5755	145.21	24
	풍림8단지	인천 중구 흰바위로15	751-4498	54	23
	풍림6-1	인천 중구 신도시북로44	752-6661	54	27
	금호베스트빌2단지	인천 중구 흰바위로 14	752-4012	89.57	42
	영종풍림2차	인천 중구 신도시북로43번길12	752-9201	46.92	40
	주공스카이빌10단지	인천 중구 흰바위로 34	752-6533	49.5	25

동 명	시 설 명	소 재 지	연락처	면적	회원수
운서동	풍림3-1-1	인천 중구 신도시북로 43번길 11	746-9994	52.23	21
	영종창보5단지	중구 영종대로27번길9,501동203호	751-2746	38.88	42
	동원베네스트영종타운	중구 신도시북로43번길27	752-0587	139	28
	공항신도시	인천 중구 신도시북로 140번길 7	751-7771	342	65
	금호어울림1차	인천 중구 운서4로 18		198.55	30
	영종1단지내아파트	영종대로278번길50		236.69	30
용유동	용유동	중구 남북로87번길13-12	746-1213	299.24	48
	덕교	인천 중구 용유로21번길43	746-3007	102.72	48
	왕산	인천광역시 중구 왕산로38번길 15	746-3332	88.59	42
	용마	인천 중구 마시란로160	746-9222	128	33
	늘목마을	중구 늘목로59번길14	746-5803	234.33	29
	소무의	인천중구소무의로23-1(무의동)	752-8844	28.2	23
	포내	인천 중구 하나개로 7-10	752-9932	133.5	33
	을왕2통	인천광역시 중구 을왕로 3	751-7798	50.66	42
	큰무리	인천 중구 대무의로68-1	752-9932	33	43
	신설마을	인천 중구 마시란로376-19	752-2399	62.8	24
	무의광명	인천 중구 대무의로 491	751-0644	49.5	29
	을왕4통	인천 중구 선녀바위로74-82		105.6	31

□ 노인복지관 현황

시 설 명	소 재 지	규 모		전화번호	비고
		대지	건물		
중구노인복지관	제물량로 80번길 3-24	3,607㎡	1,888㎡	761-3579	

□ 노인의료복지시설 현황

(단위 : 명)

연번	시 설 명	시설 소재지	전화번호	정원	현원	종사자	운영주체	설치일
1	다정노인요양원	중구 경동 231-6	762-8553	43	41	23	개인	08.10. 1
2	섬리노인요양 공동생활가정	중구 송월동 3가 9-2	773-0665	9	9	5	법인	10. 3. 1
3	수요양원	중구 용동 87	777-8998	100	93	60	개인	10. 3.16
4	온누리요양원	중구 신흥동 1가 34-11	882-0462	22	20	12	개인	10. 2. 4
5	예지요양원	중구 경동187-3 5층	773-6035	30	28	19	법인	09. 7.30
6	우리들 효 요양원	중구 사동13-4 JL타워5층	773-9988	42	41	33	개인	09. 6.17
7	인천행복한요양원	중구 사동 2-4	772-9998	12	12	8	개인	13. 3. 1
8	중구 구립 해송노인요양원	중구 운북동 752-79	752-0661	60	58	37	지자체 (위탁)	09. 2.23
9	화림노인요양원	중구 운서동 2800-1	751-8375	100	89	58	법인	09. 3.30
10	인천그린힐요양원	중구 송학동3가 2-5	765-6651	29	29	16	개인	10. 4.13
11	가족같은 효성요양원	중구 향동7가 58-155	889-3114	60	60	36	법인	10. 9.17
12	예봄요양원	내동 194	070-9630-8 341	66	23	16	법인	13.6.20

□ 재가노인복지시설 현황

(단위:명)

시 설 명	주 소	연락처	이용 인원	운영주체	비고
중구노인복지센터	사동 15-11 범진빌딩 401호	764-5221	96	사회복지법인 오션복지재단	

□ 장애인복지관 현황

시 설 명	소 재 지	규 모		전화번호	비고
		대지	건물		
장애인복지관	매소홀로 10(신흥동3가)	2,162㎡	1956.89㎡	880-2400	

□ 장애인 등록현황

(2013.12.31현재)

계	지 체	시각	청각·언어	지적	기타
5,368	2,989	577	603	277	922

□ 장애인 복지시설 현황 : 6개소

(2013.12.31현재)

연번	시설명(명칭)	전화번호	주소	비고
1	인천중구장애인종합복지관 영종분관	(032)880-2400 (032)752-2433	매소홀로 10(신흥동3가) 운남서로 100-1	
2	인천중구장애인주간보호센터	(032)880-2400	매소홀로 10(신흥동3가)	
3	무지개주간보호센터	(032)762-3340	자유공원로 27번길 7-6(내동)	
4	이든단기보호센터	(032)762-3302	우현로 62번길 38-1(경동)	
5	사랑드림주간보호센터	(070)4260-4670	신포로23번길 83, 302호 (중앙동1가, 진성빌딩)	
6	인천중구장애인보호작업장	(032)881-8410	매소홀로 10(신흥동3가)	

□ 여성복지시설 현황 : 5개소

시 설 명	주 소	시설장 성 명	전화번호 (FAX)	비 고
인천 자모원	우현로 50번길 23-2 (경동 231-20)	한윤미	772-0071 (772-0073)	미혼모자 시설
중구 여성회관	축항대로 296번길 81(신흥동3가)	김정희	772-7336 (772-7347)	
중구 건강가정지원센터	우현로 48 가톨릭회관 205호 (답동 3 가)	이상희	763-9337 (765-6951)	
중구 다문화가족지원센터	도산로 14-11 (도원동 28-34)	이상희	891-1094 (881-1412)	
중구 가정폭력상담소	우현로 39번길 2 (답동 15-7)	성능모	761-7070 (761-7071)	

□ 가정의례업소

○ 장례식장

동 별	상 호	소 재 지	전화번호	비고
신흥동	인하대학교부속병원장례식장	인천 중구 신흥3가7-206	890-2701	
율목동	인천기독병원장례식장	인천 중구 율목동 237-3	764-5036	
동인천동	예지 장례식장	인천 중구 경동 187-3	765-6444	

□ 사회복지 법인현황

(2013.12.31현재)

명 칭	소재지	전화번호
오선복지재단	사동 15 - 11	764-5221
정도원	항동7가 58-155	889-3114

가정교육과

□ 아동복지시설 현황

(2013.12.31현재)

시 설 명	소 재 지	정원	현원	전화번호
디차힐	인천 중구 백운로186번길 72-4 (운북동)	50	40	746-0648
인천보라매 아동센터	인천 중구 백운로528번길 57 (운북동)	50	29	747-1102
너랑나랑의집	인천 중구 참외전로 84 (전동)	7	7	777-3860
세리아	인천 중구 논골4길 33-1 (운북동)	7	6	575-5516
그루터기 지역아동센터	인천 중구 차이나타운로 8 (송월동2가)	49	49	761-0964
돈보스꼬 지역아동센터	인천 중구 답동로 23 (경동)	29	27	765-7256
구립월디 지역아동센터	인천 중구 참외전로72번길 25 (전동)	49	49	773-0984
구립연안 지역아동센터	인천 중구 축항대로86번길 38 (항동7가)	29	29	881-9790

□ 소년소녀가정(가정위탁포함)세대

(2013.12.31현재)

세대수	세대원	재학현황					성별	
		미취학	초	중	고	기타	남	여
14	16	0	7	4	5			

※ 지원기준 보조금: 1인당 월평균 100천원

□ 어린이집

○ 정부지원시설 : 국공립 14개소, 법인1개소, 법인외1개소

유형	어린이집명	주소	정원	전화번호
국공립	구립 갈매기어린이집	도산로 21 갈매기어린이집(1층)	52	885-8080
국공립	구립 금산어린이집	백운로351번길 3 (운북동)	60	746-0001
국공립	구립 동심어린이집	영종대로27번길 38 풍림관리사무소1층	23	751-8030
국공립	구립 바다어린이집	마시란로 198 구립바다어린이집	28	746-5885
국공립	구립 비둘기어린이집	자유공원서로29번길 3-19	55	773-9183
국공립	구립 새희망어린이집	제물량로92번길 13-1	60	777-4204
국공립	구립 운남어린이집	운남서로 100-1 운남동	60	747-1632
국공립	구립 운서어린이집	영종대로278번길 50 LH1단지 관리동(운서동)	75	751-3420
국공립	구립 월디어린이집	제물량로 169 (사동)	99	762-3367
국공립	구립 장미어린이집	참외전로174번길 12-1	80	766-9684
국공립	구립 중산어린이집	은하수로 465 영종7단지 관리동(중산동)	75	751-3200
국공립	구립 찬솔어린이집	축항대로86번길 47 3동 101호(항동7가)	20	888-3746
국공립	구립 태양어린이집	매소홀로 10 (신흥동3가)	20	885-9544
국공립	구립 하늘어린이집	운중로21번길 11	68	747-0886
법인	효성어린이집	백운로 34 (중산동)	77	746-6767
법인 외	중부어린이집	신포로47번길 7	55	763-5352

○ 정부미지원 시설 : 민간 15개소, 가정 74개소, 직장 9개소

유형	어린이집명	주 소	정원	전화번호
가정	e-편한어린이집	인중로 114 102동 102호(신흥동1가)	19	773-0345
가정	그네와시소어린이집	흰바위로 13 807동 103호(운서동)	20	751-0331
가정	기쁨어린이집	축항대로 234 5동 106호(항동7가, 연안)	12	888-7668
가정	꼬꼬마어린이집	신도시북로43번길 12 204동 101호(운서동)	19	752-5161
가정	꼬마숲어린이집	은하수로 351 우미린1단지 828-101(중산동)	20	201-6820
가정	꽃나무어린이집	젓개로 103-13 꽃나무어린이집	20	751-4555
가정	꽃이랑나비랑어린이집	백년로10번길 3-4	15	747-0140
가정	꿈꾸는 아이들 어린이집	흰바위로 13 802동 101호(운서동)	20	751-9538
가정	꿈나무어린이집	인중로 109 102동 102호(신흥동1가, 풍림)	19	070-8801-1666
가정	노빌리티어린이집	하늘달빛로 65 동보노빌리티 738-101(중산동)	20	070-7796-7207
가정	노엘어린이집	하늘달빛로 113 우미린2차 752-103	20	070-4228-6255
가정	늘행복한어린이집	인항로 30 106동 103호(신흥동3가)	19	882-1948
가정	도담어린이집	축항대로 234 7동 101호(항동7가, 연안아파트)	12	888-0434
가정	드림아이어린이집	흰바위로 14 210동 103호(운서동)	19	203-2255
가정	딸기어린이집	신도시북로43번길 86 303동 101호(운서동)	19	271-5757
가정	또래어린이집	신도시북로43번길 11 102동 105호(운서동)	19	746-0101
가정	리베도만어린이집	눈돌로13번길 10 13번길 13, 1층(운서동)	20	746-7942
가정	바다의별어린이집	축항대로86번길 47 5동 108호(항동7가)	20	070-8202-6253
가정	베벤키즈어린이집	축항대로86번길 47 7동 102호(항동7가)	19	887-7942
가정	보물단지어린이집	인항로 30 105동 104호(신흥동3가)	20	882-1241
가정	보미 어린이집	하늘달빛로 113	20	762-0112
가정	뽀뽀뽀어린이집	도원로26번길 25 1층	16	889-6868
가정	사과나무어린이집	하늘별빛로 66 영종힐스테이트 905-102(중산동)	20	204-5536
가정	사랑받는어린이집	은하수로 377 한양수자인 782-101(중산동)	20	287-7142
가정	산들어린이집	신도시남로 15 102동 106호(운서동)	19	751-6001
가정	삼익어린이집	인중로 97 1동 107호(신흥동2가, 삼익아파트)	20	888-9816
가정	새싹어린이집	축항대로86번길 47 13동 105호(항동7가)	19	886-5525
가정	살롬어린이집	흰바위로 13 807동 102호(운서동)	20	746-1010

유형	어린이집명	주 소	정원	전화번호
가정	소망어린이집	영종대로327번길 12 202동 103호(운서동)	13	751-3396
가정	숨사탕어린이집	축항대로86번길 47 2동 109호(항동7가)	12	888-5525
가정	신명스카이어린이집	하늘달빛로 95 신명스카이뷰주얼리 741-104	18	747-1157
가정	신명아이사랑어린이집	하늘달빛로 95 신명스카이뷰주얼리 745-101	18	746-9330
가정	씩씩한어린이집	눈돌로13번길 30 (운서동)	20	751-1569
가정	아이린어린이집	은하수로 351 우미린1차 828-103(중산동)	19	747-0130
가정	아이사랑 어린이집	흰바위로 13 805동 102호(운서동)	20	752-7564
가정	아이조아어린이집	인항로 30 107동 106호(신흥동3가)	20	266-8161
가정	엘리스어린이집	하늘별빛로 66 영종힐스테이트 902-104	20	543-5898
가정	연안 엘프 어린이집	축항대로 234 13동 105호(항동7가)	12	887-4345
가정	영종근혜어린이집	하늘별빛로 66 영종힐스테이트 905-104(중산동)	20	201-4372
가정	영종자이꼬마숲어린이집	운남서로 7 영종자이아파트 114동 101호	19	746-5588
가정	예꿈어린이집	신도시북로88번길 39 (운서동)	20	751-2667
가정	예쁜꿈어린이집	은하수로 377 한양수자인 787-101(중산동)	18	751-5200
가정	예쁜어린이집	운남로 225 1층	20	751-4147
가정	우미햇살어린이집	은하수로 351 우미린1차 832-101(중산동)	19	070-7569-6665
가정	이지 어린이집	전동로7번길 4 삼성101호 (전동)	18	773-1999
가정	자이행복어린이집	운남서로 7 영종 GS자이아파트 115동101호	19	884-5526
가정	정다운어린이집	인중로63번길 28 101동 104호(신흥동3가)	19	887-9296
가정	조은어린이집	신도시북로43번길 73 207동 102호(운서동)	19	751-2585
가정	즐거운어린이집	도원로26번길 33-8 1동 115호(도원동,뉴월드)	20	883-1706
가정	지혜어린이집	항대로 234 10동 103호(항동7가, 연안)	12	888-2279
가정	참빛어린이집	신도시북로43번길 7 104동 105호(운서동)	20	747-1279
가정	참좋은어린이집	하늘달빛로 95 신명스카이뷰 744-101	18	751-5937
가정	카이로스어린이집	신도시북로43번길 86 303동 104호(운서동)	19	208-8155
가정	코코 어린이집	영종대로327번길 12 203동 104호(운서동)	20	751-3448
가정	크니크니어린이집	눈돌로13번길 20-11	20	752-1569
가정	크레용어린이집	백운로 212-36 (운북동)	15	8885-9079

유형	어린이집명	주 소	정원	전화번호
가정	토토어린이집	은하수로 377 한양수자인 790-104(중산동)	20	752-2279
가정	튼튼어린이집	신도시남로 15 101동 106호(운서동)	19	747-1569
가정	파란나라어린이집	흰바위로 14 211동 106호(운서동)	19	751-4229
가정	포도나무어린이집	흰바위로 14 209동 104호(운서동)	19	751-5691
가정	표현어린이집	축항대로86번길 47 10동 105호(항동7가)	20	881-9464
가정	푸른솔어린이집	신도시북로43번길 32 205동 103호 (운서동)	19	746-2753
가정	하늘꿈어린이집	참외전로 13 1동 101호(송월동1가, 송월)	15	7778-2240
가정	하늘별어린이집	은하수로 351 우미린1단지 824-101(중산동)	20	465-5503
가정	하늘숲어린이집	운남로223번길 10-10	20	752-2770
가정	한별어린이집	인중로63번길 28 101동 105호(신흥동3가)	19	884-1174
가정	한울어린이집	영종대로27번길 6 217동 102호(운서동)	13	752-4282
가정	향운어린이집	서해대로 220 2동 105호(신흥동3가)	9	888-1255
가정	해와달어린이집	축항대로 234 2동 102호(항동7가, 연안아파트)	10	888-8836
가정	햇살가득어린이집	축항대로86번길 47 6동 103호(항동7가)	20	656-1773
가정	햇살어린이집	영종대로27번길 39 304동 101호(운서동)	19	746-0340
가정	행복 어린이집	참외전로59번길 25 행복 어린이집 (송월동1가)	12	765-7942
가정	행복한어린이집	인항로 30 103동 101호(신흥동3가)	19	213-4200
가정	현대꼬마숲어린이집	하늘별빛로 66 영종힐스테이트 903-102	20	751-9460
민간	경동키즈 어린이집	답동로24번길 18	39	765-5211
민간	꼬마성어린이집	참외전로 188 (율목동)	23	766-2229
민간	사랑어린이집	신도시북로88번길 11-3	142	746-1070
민간	상아어린이집	신도시북로43번길 83 풍림아파트 5단지 내	67	751-0327
민간	섬리어린이집	자유공원서로45번길 40 (송월동3가)	77	761-5913
민간	세연어린이집	인항로 30 현대아이파크아파트 제어린이관련시설	116	891-5966
민간	양문선교어린이집	답동로30번길 29 (경동)	100	766-7654
민간	영종자이어린이집	운남서로 7 관리동(운남동, 영종GS자이아파트)	57	751-7972

유형	어린이집명	주 소	정원	전화번호
민간	예크어린이집	신흥동3가 인향로 30 신흥아이파크 노인정 1층	30	891-0605
민간	이솝어린이집	참외전로27번길 2 (송월동1가)	39	764-7856
민간	지영어린이집	도원로8번길 18	143	882-6161
민간	푸른숲 어린이집	북성동3가 자유공원서로 13	39	761-7771
민간	하람어린이집	운남로 197 (운남동)	32	752-0675
민간	해님이놀러온어린이집	개항로96번길 30 (율목동)	64	761-0111
민간	흔돌어린이집	흰바위로 34 관리동 1층	29	752-1479
직장	공항꿈나무어린이집	공항로424번길 47	300	741-7500
직장	공항세관구름어린이집	신도시남로 92 1205-105(운서동, 주공12단지)	18	746-2238
직장	공항세관바다어린이집	신도시남로 92 1205-104(운서동, 주공12단지)	18	746-2234
직장	공항세관하늘어린이집	신도시남로 92 1205-103(운서동, 주공12단지)	18	8823-2234
직장	나래어린이집	인중로98번길 17 인천세관직원생활관	25	773-6500
직장	미래나무어린이집	개항로 72 (경동)	49	765-1854
직장	인천공항어린이집	공항로424번길 87 (운서동)	229	740-8100
직장	인천신광초등학교어린이집	신흥동3가 인중로 63 인천신광초등학교어린이집	42	885-6226
직장	중구청직장 어린이집	송학동1가 신포로39번길 71	62	760-7089

□ 사회복지 법인현황

(2013.12.31 현재)

명 칭	소재지	전화번호
응정재단	중산동 247-2	746-0648

일자리경제과

□ 시장·백화점현황

(단위:개소)

시장수	구분 대형마트·쇼핑센터	일 반 시 장		
		소계	전통시장	상점가·지하상가
13	4	9	3	6

□ 사회적기업 현황

기 업 명	사업내용	소 재 지	전화번호	비고
웅기중기네트워크	방과후공부방	송학로 40 (내동)	766-0981	인증
(주)청소사랑	전문청소대행	우현로62번길 38-13(경동)	765-1989	인증
(주)더불어숲	중고서적판매	자유공원로 22-1 (전동)	766-1981	인증
정부물품재활용(주)	폐기물재활용	서해대로 324 (신흥동3가)	888-7282	인증
(주)두손테크	시설관리·경비 청소용역	서해대로483번길 68(경동)	761-7610	인증
(사)향가문화예술	지역문화체험, 교육, 공연	백운로254번길 41-22(운북동)	751-0025	인천형
(주)광고활력소	광고물제작(리플렛, 현수막, 간판, 제본)	개항로 98-1 (경동)	472-7004	인천형
(주)흥일사	의료기관세탁물공급	신포로23번길 97(중앙동1가)	772-4904	인천형

□ 마을기업 현황

기업명	사업내용	소재지	전화번호	비고
(주)무의까치놀섬마을	마을농수산물판매 체험학습장운영	하나개로 50 (무의동)	010-3982-5010	
(주)공감자연도	전통떡 제조·판매 전통떡 체험장 운영	백운로228번길 71 (운북동)	010-5064-2505	

□ 직업안내소 현황

(단위 : 개소)

구분 계	유 료			무 료		
	소계	개인	법인	소계	개인	법인
34	32	30	2	2	1	1

□ 축산물 판매업소 및 가공, 운반, 보관

(단위 : 개소)

식육판매업	축산물수입 판매업	우유류 판매업소	식육부산물 판매업소	식육포장처리 (가공)업소	축산물 운반업	축산물 보관업
96	9	18	2	3	11	12

환경관리과

☐ 환경 오염물질 배출업소 현황

○ 업종별

(단위 : 개소)

계	기타화학 제품제조	가공금속제품	식료품제조	비금속광물	자동차관련	기타
268	14	10	37	28	118	61

○ 유형별

(단위 : 개소)

계	대 기	수 질	소음, 진동
268	81	137	50

☐ 기타수질오염원 설치사업장 현황

(단위 : 개소)

업종별 계	의 료	사진업	운수정비업	기타
87	22	5	59	1

☐ 토양오염유발시설 설치현황

(단위 : 개소)

업종별 계	주유소	저장업	제조업	운수업	기 타
72	36	10	13	7	6

□ 유독물 등록 사업장 현황

(단위 : 개소)

업종별 계	제조업	판매업	보관저장업	사용업	운반업
24	2	8	4	7	3

□ 비산먼지 발생사업장 현황

(단위 : 개소)

계	시멘트관련 제품가공업	비금속광물 채취가공업	사료제품 제조업	건설업	운송장비 제조업	하역업	기타
125	12	23	6	63	1	18	2

□ 환경오염 측정장비 보유현황

(단위 : 대)

계	악취 포집기	매연 및 CO/HC,THC 측정기	소음 측정기	진동 측정기	비디오 /디지털 카메라	pH 측정기	석면 포집기	매연감시용 카메라 및 편집기	열선 풍속계	포름알데히드 미세먼지 CO/CO ₂ 측정기	잔류 염소 측정기
24	4	각 1	3	1	3	2	1	각 1	1	각 1	2

□ 환경개선부담금 부과징수 현황

(단위 : 건, 천원)

구 분	구 분	부과		징수		비 고
		건수	금액(천원)	건수	금액(천원)	
합 계	-	37,731	3,732,612	28,608	2,989,863	
소 계	-	18,439	1,815,385	14,353	1,482,580	
1기분	시설물	1,936	489,822	1,636	449,952	
	자동차	16,503	1,325,563	12,717	1,032,628	
소 계	-	19,292	1,917,227	14,255	1,507,283	
2기분	시설물	1,916	543,741	1,583	500,629	
	자동차	17,376	1,373,486	12,672	1,006,654	

위 생 과

□ 식품접객업소 현황

(단위 : 개소)

업종 합계	일반음식점	휴게음식점	유흥주점	단란주점	위탁급식영업	제과점영업
2,470	1,942	261	89	40	76	62

□ 식품제조·가공업소 및 집단급식소, 집단급식소 식품판매업 현황

(단위 : 개소)

업종 합계	식품제조·가공업소							집 단 급식소
	소계	식품제조 가공업	식품첨가물 제조업	즉석판매 제조가공업	식품 운반업	식품냉동 냉장업	용기포장지 제조업	
374	220	53	3	171	14	19	1	164

□ 식품(건강기능식품) 소분 · 판매업소 현황

(단위 : 개소)

업종 합계	식 품 소분업	식 품 자 동 판매업	식품 등 수 입 판매업	유 통 전 문 판매업	식 용 음 판매업	집단 급식소 식 품 판매업	기 타 식 품 판매업	건강 기능 식품 판매업	건강 기능 식품 수입업	건강기능 식 품 유통전문 판매업
996	39	125	597	24	2	13	17	171	4	4

□ 모범음식점 식품 유형별 지정현황

(단위 : 개소)

구분	계	한식	일식	경양식	중식	횃집
계	65	40	1	5	12	7

□ 맛있는 집

(단위 : 개소)

구분	계	한식	경양식	중식	횃집	분식	카페
계	23	17	1	2	1	1	1

□ 외국인 이용이 편리한 음식점

(단위 : 개소)

구분	계	일식	경양식	중식
계	21	9	3	9

□ 어린이 식품안전관리 현황

(단위 : 개소, 명)

학교 현황				식품안전 보호구역수	식품조리 판매업소수	우수판매 업소수	어린이기호 식품전담 관리원지정수
소계	초등학교	중학교	고등학교				
37	15	8	14	25	78	10	6

청 소 과

☐ 생활쓰레기 발생량 (생활쓰레기+재활용+음식물)

(단위 : 톤)

구 분	2009	2010	2011	2012	2013
연간 발생량	33,040	33,727	33,627	33,065	34,293
1일 발생량	90.5	92.4	92.1	90.6	93.9

☐ 생활쓰레기 대행료

(단위 : 천원)

구 분	2009	2010	2011	2012	2013
지급금액	3,144,783	3,256,636	3,222,040	3,241,328	3,428,071
전년대비증감	증24,310	증111,853	감29,346	증19,288	증186,743

☐ 환경미화원 현황

(단위 : 명)

계	도로청소	선별창고	진공청소차보조	구 기동대	노조
84	71	2	7	4	0

☐ 폐기물처리업체

○ 업종별

(단위 : 개소)

계	수집·운반업					재활용업
	생활	사업장 생활계	건설 폐기물	사업장 배출시설계	분뇨	
46	2	3	10	17	7	7

○ 생활쓰레기 대행업체

(단위 : 원)

업체명	소재지	대행구역
주)은성개발	중구 서해대로 366 신관605호 (신흥동3가, 정석빌딩)	시내아파트외, 영종
(주)대한공해엔지니어링	중구 서해대로 110(신흥동3가)	시내아파트, 도원동, 용유, 인천종합 어시장

○ 기타 폐기물대행업체

업 체 명	소재지	대형폐기물	비 고
인성환경(주)	계양구 경명대로 1139	사업장생활계폐기물	특수봉투
삼흥토건중기(주)	중구 서해대로 180번길 56	건설폐기물	PP마대
(주)삼원환경	연수구 인천신행대로 892번길 50	대형폐기물	스티커
(주)공성타이어	중구 제물량로29번길 17	페타이어	페타이어

□ 종량제 규격봉투

○ 판매업소 : 총 300개소

○ 규격 및 가격

(단위 :ℓ/ 원)

구분	일반용 봉투						사업장용 봉투		지정폐기물용 봉투			
	5	10	20	50	75	100	50	100	30	50	100	PP 마대
가격	160	310	620	1,540	2,300	3,060	1,940	3,880	3,220	5,290	10,400	3,070

○ 봉투판매금액

(단위 : 천원)

구 분	2009	2010	2011	2012	2013
판매금액	1,575,800	1,512,018	1,497,328	1,507,395	1,418,088
대행료충당비용(%)	50.11	46.43	46.47	46.50	41.4

※ 판매금액 : 일반, 음식물, 사업장 봉투 판매액 (재사용봉투 포함)

□ 청소인력 및 장비

(2013.12.31)

구분	인력(명)			장비(대)	
	계	환경미화원	운전원	계	청소차량
계	88	84	4	9	9
직영	88	84	4	9	9

□ 청소대행업체현황

(2013. 12. 31)

업체명	소재지	전화 번호	인력				장비			수거지역
			미화원	운전원	정비	기타	손수 레	차량	콘테 이너	
계			27	20		7	18	30	18	
주)은성개발	서해대로 366	885-7922	24	13		3	16	19	7	시내아파트외, 영종
주)대한공해 엔지니어링	서해대로 110	884-3671	3	7		4	2	11	11	시내아파트, 도원동, 용유, 인천종합어시장

○ 처리시설(적환장 등) 현황

관리업체	위치(면적)	운영방법	비 고
(주)은성개발	서구 호두산로58번길 22-13(경서동) (2,135㎡)	인천광역시 각구 공동운영 적환장(총33,000㎡)	
(주)대한공해엔지니어링	중구 서해대로 110 (3,162㎡)	자체 운영	

□ 재활용품 분리수거 실적

(단위 : 톤)

구분	계	종이류	고철류	유리병	캔류	플라스틱	기타
2011	1,475	101	12	259	45	98	960
2012	1,981	121	13	573	16	295	963
2013	2,299	174	13	666	9	336	1,101

□ 공중화장실 현황

(단위 : 개소)

구분	계	관광지	공원산	시장 백화점	역	터미널	주유소	지하상가	항포구	기타
계	103	42	6	6	-	-	19	5	10	15
공 중	64	42	6	4	-	-	-	-	10	2
개 방	35	-	-	2	-	-	19	5	-	9
중점개방	4	-	-	-	-	-	-	-	-	4

□ 공중화장실 설치현황

(단위 : 개소)

관리 번호	공 중 화장실명	소재지	설치 년도	면적 (㎡)	화장실 유 형		비고
					고정식	이동식	
1	인천종합어시장	연안부두로33번길 37	2001	105.18	○		
2	송월시장	창외전로13번길 15-13	1955	19.83	○		
3	신흥시장	도원로 23-24	2002	86.89	○		
4	신포시장	우현로49번길 11-5	2003	92.26	○		
5	월미도 공중화장실(관리실)	월미문화로 86	2001	183.66	○		
6	월미도 공중화장실(벤티)	월미문화로 20	1990	79.75	○		
7	자유공원 지하화장실	자유공원남로 25	1996	66.00	○		
8	자유공원 신축화장실	자유공원로 95	2000	66.76	○		
9	관리실 화장실	영종대로 77	2006	86.67	○		
10	운동장 화장실	영종대로 77	2006	32.76	○		
11	율목공원	율목로 45	2008	44.10	○		
12	답동소공원	답동 18-5	2010	2.17		○	
13	도원동 70계단 화장실	도원동 71-44	2005	-	○		
14	연안부두바다쉼터화장실	연안부두로128번길 23	2009	39.60	○		
15	구읍벤티 화장실	중산동 1-19	2006	33.00	○		
16	예단포 화장실	운북동 1041	2009	16.20	○		
17	삼목선착장 화장실	영종해안북로847번길 55	2010	26.24		○	
18	을왕해수욕장 화장실	을왕동 산71-1	2006	73.53	○		

관리 번호	공 중 화장실명	소재지	설치 년도	면적 (㎡)	화장실 유 형		비고
					고정식	이동식	
19	을왕해수욕장 화장실	을왕로 66	2009	19.41	○		
20	잠진도선착장 화장실	덕교동 산102	2002	13.00	○		
21	큰무리선착장 화장실	대무의로 26-3	2006	13.00	○		
22	무의10통까지늘섬 화장실	대무의로301번길 19-16	2006	16.00	○		
23	무의11통광명항 화장실	대무의로 523-2	2006	13.00	○		
24	무의11통방파제 화장실	무의동 22-14	2006	13.00	○		
25	을왕해수욕장 화장실(1)	을왕로 82	2004	15.00		○	
26	을왕해수욕장 화장실(2)	을왕로 78	2008	24.00		○	
27	을왕해수욕장 화장실(3)	을왕로 3	2008	24.00		○	
28	을왕해수욕장 화장실(4)	을왕동 산71-16	2006	16.00		○	
29	을왕해수욕장화장실(5)	을왕로 78	2009	24.00		○	
30	왕산해수욕장화장실(1)	을왕동 810-199	2008	24.00		○	
31	왕산해수욕장화장실(2)	을왕동 810-210	2008	24.00		○	
32	왕산해수욕장화장실(3)	을왕동 산87-6	2009	21.00		○	
33	왕산해수욕장화장실(4)	을왕동 810-199	2009	24.00		○	
34	왕산해수욕장화장실(5)	을왕동 810-210	2009	24.00		○	
35	왕산해수욕장화장실(6)	용유서로423번길 42	2010	12.00		○	
36	선녀바위 화장실(1)	을왕동 산69-1	2009	21.00		○	
37	선녀바위 화장실(2)	선녀바위로 74-82	2008	24.00		○	
38	선녀바위 화장실(3)	선녀바위로 65	2009	21.00		○	
39	선녀바위 화장실(4)	선녀바위로 74-82	2010	24.00		○	
40	마시란해변 화장실(1)	마시란로 107-8	2009	15.00		○	
41	마시란해변 화장실(2)	마시란로 107-8	2003	15.00		○	
42	마시란해변 화장실(3)	마시란로 92	2004	15.00		○	
43	마시란해변 화장실(4)	덕교동 산77-27	2003	15.00		○	
44	신설동해변 화장실	마시란로 355	2004	15.00		○	
45	용유해변 화장실(1)	남북동 928-22	2008	15.00		○	
46	용유해변 화장실(2)	남북동 928-22	2004	15.00		○	
47	거잠포 화장실(1)	잠진도길 58-13	2004	15.00		○	

관리 번호	공 중 화장실명	소재지	설치 년도	면적 (㎡)	화장실 유 형		비고
					고정식	이동식	
48	거장포 화장실(2)	덕교동 103-19	2010	24.00		○	
49	잠진도선착장 화장실	잠진도길 146	2012	15.00		○	
50	큰무리선착장 화장실	무의동 298-3	2008	24.00		○	
51	실미해수욕장 화장실(1)	무의동 산136	2004	15.00		○	
52	실미해수욕장 화장실(2)	무의동 산136	2009	24.00		○	
53	실미해수욕장 화장실(3)	무의동 산136	2009	24.00		○	
54	실미해수욕장 화장실(4)	무의동 산136	2009	24.00		○	
55	하나개해수욕장 화장실(1)	무의동 81-10	2008	15.00		○	
56	하나개해수욕장 화장실(2)	무의동 81-10	2008	15.00		○	
57	하나개해수욕장화장실(3)	무의동 81-10	2007	24.00		○	
58	하나개해수욕장화장실(4)	무의동 81-10	2009	24.00		○	
59	하나개해수욕장화장실(5)	무의동 81-10	2009	24.00		○	
60	하나개해수욕장화장실(6)	무의동 81-10	2009	24.00		○	
61	실미해수욕장화장실(장애인)	큰무리로 99	2008	6.60		○	
62	하나개해수욕장화장실(장애인)	하나개로 144-35	2008	6.60		○	
63	무의10통구름다리 화장실	하나개로 11	2010	21.00		○	
64	무의광명항 화장실	대무의로502번길 2	2011	18.00		○	

□ 개인하수처리시설 현황

(단위 : 개소)

계	오수처리시설	정화조	분 뇨	비 고
6,511	642	5,437	432	

□ 정화조 청소업체

구 분	업체명	차량대수	총용량	비고
분뇨수집·운반업	경동환경(주)	3대	23톤	
	중부환경(주)	3대	35.8톤	
	용 유 환 경	2대	18.5톤	
	영 종 환 경	2대	25톤	
	새천년인천환경	4대	41.5톤	
	(주)삼신이앤에이치	2대	19.5톤	
	미추홀환경	1대	16톤	

건 설 과

□ 공공용지 점용료 부과현황

(단위 : 천원)

구분	계	차량 진입로	돌출 간판	대지 사용료	가 로 판매점	현수막	지 하 매설물	일시 점용	기타
총액	1,123,325	225,175	30,193	115,481	9,731	34,136	569,143	10,933	128,533
시세	654,842	201,509	8,593	-	8,945	34,136	272,991	135	128,533
구세	468,483	23,666	21,600	115,481	786	-	296,152	10,798	-

※ 시세 : 도로폭 20m이상 점용료
 구세 : 도로폭 20m미만 점용료(징수교부금포함)

□ 도로현황
 ○ 도로행정지표

구분	노선수	총연장		개설도로		미개설도로	
		연장(m)	면적(㎡)	연장(m)	면적(㎡)	연장(m)	면적(㎡)
총계	378	140,443	4,604,431	105,615	4,120,002	34,828	484,429
국도	4	15,571	560,580	15,571	560,580	-	-
시도	383	124,872	2,461,062	90,044	1,976,633	34,828	484,429
광장	2	-	1,582,789	-	1,582,789	-	-

※ 영종·용유지역 제외

○ 도로시설물

(단위 : 개소)

구분 계	지하차도	지하보도	고가도로	보도 육교	터널	차도 육교
9	1	2	1	4	-	1

도시개발과

□ 도시계획현황

○ 용도지역 면적현황

(단위 : km²)

합 계		인천광역시		중구		시,구대비 구성비
		면적	구성비	면적	구성비	
		584.27	100.01	141.66	100.01	24.2
주거지역	소계	110.36	18.85	12.39	8.75	11.23
	전용주거지역	3.87	0.66	2.41	1.70	62.27
	일반주거지역	97.07	16.58	8.98	6.34	9.25
	준주거지역	9.42	1.61	1	0.71	10.62
상업지역	소계	18.64	3.37	5.83	4.12	31.28
	중심상업지역	2.43	0.42	0.79	0.56	32.51
	일반상업지역	15.27	2.61	5.04	3.56	33.01
	근린상업지역	0.94	0.16	-	0.00	0.00
	유통상업지역	1.05	0.18	-	0.00	0.00
공업지역	소계	54.94	9.39	12.62	8.91	22.97
	전용공업지역	1.1	0.19	-	0.00	0.00
	일반공업지역	32.5	5.55	1.49	1.05	4.58
	준공업지역	21.34	3.65	11.13	7.86	52.16
녹지지역	소계	293.68	50.18	110.57	78.05	37.65
	보전녹지지역	51.54	8.81	20.23	14.28	39.25
	자연녹지지역	234.76	40.11	88.64	62.57	37.76
	생산녹지지역	7.38	1.26	1.7	1.20	23.04
미지정지	미지정지	106.65	18.22	0.25	0.18	0.23

□ 도시계획시설현황

(단위 : m²)

구 분	노선수	면적
철 도	노선수3, 역수6	818,629
항 만	2	3,954,380
공 항	1	46,006,557
도 로	88	1,477,994
학 교	36	721,156

□ 공원 시설별 현황

(단위 : m²)

구 분	계		시 설		미 시 설	
	개소	면적	개소	면적	개소	면적
계	30	8,209,499	21	1,142,545	11	7,066,954
근린공원	10	2,279,653	7	1,099,146	3	1,180,507
어린이공원	14	40,849	14	40,849	-	-
도시자연공원	2	5,131,170	-	-	2	5,131,170
도시자연공원구역	3	755,277				755,277
소공원	1	2,550	1	2,550	-	-

□ 공원면적의 소유별 현황

(단위 : m²)

도시공원의종류	면 적(m ²)		
	계	국·공유지	사유지
계	8,209,499	3,827,849	4,381,650
근린공원	2,279,653	1,141,198	1,138,455
어린이공원	40,849	40,849	-
도시자연공원	5,131,170	2,368,561	2,762,609
도시자연공원구역	755,277	274,691	480,586
소공원	2,550	2,550	-

□ 공원현황

(단위 : m²)

구 분	공 원 번 호	공 원 명	위 치	면 적	조성현황 및 면적			비고
					조 성	조성중	미조성	
	합 계	30개소		8,209,499	1,142,545 (21개소)	40,000 (1개소)	7,026,954 (10개소)	
도 시 자 연 공 원	소 계	3개소		755,277	- (-)	- (-)	755,277 (3개소)	
	1	운북공원	중구운북동	207,578	-	-	207,578	
	2	석화공원	중구중산동	506,778	-	-	506,778	
	3	중산공원	중구중산동	40,921	-	-	40,921	
도 시 자 연 공 원	소 계	2개소		5,131,170	(-)	(-)	5,131,170 (2개소)	
	1	왕산공원	을왕동 산132일원	1,393,396	-	-	1,393,396	
	2	무의공원	무의동 산151-1일원	3,737,774	-	-	3,737,774	
근 린 공 원	소 계	10개소		2,279,653 (10개소)	1,099,146 (6개소)	40,000 (1개소)	1,140,507 (3개소)	
	1	월미공원	중구북성동	590,614	550,614	40,000	-	
	2	소월미공원	북성동일원	4,145	-	-	4,145	
	3	자유공원	송학동1가11-1	68,710	68,710	-	-	
	4	영마루공원	중구운서동	60,116.9	60,116.9	-	-	
	5	유수지공원	중구운서동	58,961.4	58,961.4	-	-	
	6	앞마루공원	중구운서동	13,701.2	13,701.2	-	-	
	7	뒷마루공원	중구운서동	12,499.6	12,499.6	-	-	
	8	을왕공원	을왕동 산78일원	579,617	-	-	579,617	
	9	오성공원	덕교동 산37-1일원	880,214	-	-	880,214	
	10	운남제1호 공원	운남동 1443-1일원	11,065.3	11,065.3	-	-	

(단위 : m²)

구 분	공 원 번 호	공 원 명	위 치	면 적	조 성 현 황			비고
					조 성	조성중	미조성	
어린이 공 원	소 계	14개소		40,849	40,849 (14개소)	-	-	
	1	율목공원	율목동 244-1일원	12,776.8	12,776.8			
	2	도원공원	도원동 30-49일원	494.4	494.4			
	3	앵두공원	운서동 2652일원	2,859.8	2,859.8			신도시
	4	초롱공원	운서동 2725-2일원	1,758.1	1,758.1			"
	5	모란공원	운서동 2705-2일원	2,008.2	2,008.2			"
	6	매화공원	운서동 2743-2일원	1,885.5	1,885.5			"
	7	나리공원	운서동 2747-7일원	2,000	2,000			"
	8	창포공원	운서동 2776-1일원	1,522.8	1,522.8			"
	9	눈돌공원	운서동 2905일원	6,166.5	6,166.5			운서 구획
	10	용샘공원	운서동 2895-15	2,805.4	2,805.4			"
	11	큰말공원	운서동 2915일원	2,067.8	2,067.8			"
	12	오가공원	운남동 754 일원	1,502.8	1,502.8			운남 구획
	13	은방울공원	운남동 304 일원	1,501.4	1,501.4			"
	14	진달래공원	운남동 694 일원	1,500	1,500			"
소공원	소 계	1개소		2,550	2,550 (1개소)			
	1	답동공원	답동 18-5	2,550	2,550	-		

□ 녹지현황

(단위 : m²)

구 별	구분	녹 지 명	위 치	면 적(m ²)	조 성 현 황			비고
					조 성	조성중	미조성	
중 구	합계	37개소		1,271,565.8	490,433.2 (24개소)		781,132.6 (13개소)	
	소계	26개소		1,177,902.7	397,821.5 (16개소)		780,081.2 (10개소)	
	완충녹지	경인전철 배후지원단지 완충1호녹지	인현동 일원 운서동	23,244	23,244			인현동
		배후지원단지 완충2호녹지	"	135,050.3	135,050.3			영 중
		배후지원단지 완충3호녹지	"	161,915	161,915			
		배후지원단지 완충4호녹지	"	13,447.5	13,447.5			
		배후지원단지 완충5호녹지	"	23,064.5	23,064.5			
		대2-501호선	덕교동산73-을왕동산105	17,532.5	17,532.5			
		대1-501호녹지	운서동산97임-대3-501호	117,794			117,794	
		대1-502호녹지	선	362,094			362,094	
		광3-504호녹지	대1-501-운북동 897-15	211,504			211,504	
		월미공원녹지	운서동-중산동 북성동97-9	6,713.5			6,713.5	
		시가지조성사업영종1지구녹지		4,182.1			4,182.1	북성동
		운남지구1녹지	운남동 1582-1번지일원	71,000			71,000	운남지구
		운남지구2녹지	운남동 1580-5번지일원	335.2	335.2			
		운남지구3녹지	운남동 1580-1번지일원	503.8	503.8			
		운남지구4녹지	운남동 1577-1번지일원	468.5	468.5			
		운남지구5녹지	운남동 1582-2번지일원	325.7	325.7			
		운남지구7녹지	운남동 1579-1번지일원	68.7	68.7			
		운남지구8녹지	운남동 1577-2번지일원	1,583.6	1,583.6			
		운남지구9녹지	운남동 1580-3번지일원	729.0	729.0			
		운남지구10녹지	운남동 1549-1번지일원	1,237.4	1,237.4			
		인천남항	신흥동3가 69-2번지일원	662.4	662.4			
		송월주택재개발1녹지	송월동1가 9-16일원	22,068	22,068			인천남항
		송월주택재개발2녹지	송월동1가 9-46일원	476			476	송월동
		도원주택재개발1녹지	유동 5-5일원	1,903			1,903	
		도원주택재개발1녹지	유동 29-14일원	2,593.1			2,593.1	도원동
				1,821.3			1,821.3	

(단위 : m²)

구별	구분	녹 지 명	위 치	면 적(m ²)	조 성 현 황			비고
					조성	조성중	미조성	
중구	소계	11개소		93,663.1	92,611.7 (8개소)	-	1,051.4 (3개소)	
	경관 녹지	배후지원단지 경관6녹지	운서동 2706-3일원	27,234.5	27,234.5			영종 지구
		배후지원단지 경관7녹지	운서동 2707일원	26,909.8	26,909.8			
		배후지원단지 경관8녹지	운서동 2693-12일원	6,363.3	6,363.3			
		배후지원단지 경관9녹지	운서동 2708-7일원	13,218.1	13,218.1			운서 지구
		배후지원단지 경관10녹지	운서동 2745-4일원	11,185.9	11,185.9			
		운서지구1녹지	운서동 2895-14일원	3,469.3	3,469.3			
		운서지구2녹지	운서동 2895-16일원	1218.7	1218.7			송월동
		운서지구3녹지	운서동 2895-1일원	3,012.1	3,012.1			
		운서지구4녹지	운서동 2886-14일원	66.4			66.4	
		송월주택재개발1녹지	송월동1가 9-7일원	694			694	
		송월주택재개발2녹지	송월동1가 10-28일원	291			291	

□ 녹지대 현황(출장소 포함)

(단위 : m²/본)

구 분	개소	면적/거리	식재수량	비고
녹지대	47개소	95,218m ²	856,960본	
수벽	30개노선	35,916m	323,230본	

□ 가로수 현황(출장소 포함)

(단위 : 본)

계	은행 나무	버즘 나무	벚나무	회화 나무	해송	메타 세쿼이아	느티 나무	느릅 나무	이팝 나무	팔배 나무	중국 단풍	단풍 나무	칠엽수	복자기
9,519	3,471	841	1,672	156	110	863	1,252	296	100	76	3	18	290	371

□ 도심속 쉼터 현황

(단위 : 개소/㎡)

계		기 조성실적		2013 조성실적		비고
개소	면적	개소	면적	개소	면적	
41	29,774	40	29,512	1	262	

□ 도심속 생태 숲 현황

(단위 : 개소/㎡)

계		기 조성실적		2013 조성실적		비고
개소	면적	개소	면적	개소	면적	
25	27,502	24	27,027	1	475	중복조성포함

□ 동별 임야현황

(단위: ㎡)

동 별	면 적
합계	3,548
연안	0.9
북성	12,1
영종	1,687
용유	1,848

건 축 과

□ 건축허가 현황

구 분	2008년	2009년	2010년	2011년	2012년	2013년
동 수(棟)	257	208	228	263	314	335
연면적(㎡)	130,332	411,767	269,579	262,325	296,741	335,620

□ 주택

○ 주택보급

구 분 \ 연 도	2008년	2009년	2010년	2011년	2012년	2013년
계	25,878	27,727	27,696	30,422	40,569	40,996
단독주택	11,315	11,321	11,263	7,864	7,877	8,033
아파트	10,998	13,091	13,091	13,787	23,190	23,234
연립·다세대	3,565	3,315	3,342	8,771	9,502	9,729
가구수	29,245	31,906	31,021	31,233	31,346	31,458
주택보급률	88.49%	86.9%	89.0%	97.4%	129.4%	130.3%

○ 주택현황

주택 종별	2008년		2009년		2010년		2011년		2012년		2013년	
	동수	주택수	동수	주택수	동수	주택수	동수	주택수	동수	주택수	동수	주택수
계	8,834	25,931	8,879	27,727	8,817	27,696	8,925	30,422	8,423	40,569	8,503	42,196
단독주택	7,555	7,555	7,549	7,549	7,483	7,483	7,483	6,844	6,857	6,857	6,855	6,855
아파트	245	11,011	308	13,091	308	13,091	267	13,787	349	23,190	410	24,661
연립주택	39	310	23	162	23	162	95	1,454	95	1,454	95	1,454
다세대	424	3,284	427	3,153	429	3,180	506	7,317	548	8,048	548	8,048
다가구	571	3,771	572	3,772	574	3,780	574	1,020	574	1,020	595	1,178

○ 아파트현황 - 53개단지 410동 (표 전체 수정)

연번	단지명	주소	동별/층수	세대수	사용검사일	승강기	난방
1	홍예문	송학동2가 1-1	3/4	22	1977. 2. 4	0	개별
2	건흥	관동3가 4-1	1/5	50	1977. 9. 14	0	개별
3	신일	북성동3가 3-7	1/5	32	1977. 12. 10	0	개별
4	삼익	신흥동2가 54-5	2/14	434	1979. 10. 18	4	중앙
5	라이프비취 맨션1단지	향동7가 27-107	3/14	546	1980. 1. 31	5	개별
6	라이프비취 맨션2단지	향동7가 27-107	5/14	854	1981. 10. 7	12	개별
7	라이프비취 맨션3단지	향동7가 27-107	6/12, 1/14, 1/15	608	1990. 6. 27	24	개별
8	송월	송월동1가 10-1	11/5	340	1980. 7. 25	0	개별
9	향운	신흥동3가 53-4	15/5	510	1983. 5. 17	0	개별
10	연안	향동7가 91-2	15/5	694	1985. 1. 18	0	개별
11	동영	신흥동3가 37-9	1/5	40	1985. 1. 28	0	개별
12	동일	북성동1가 4-246	2/5	140	1987. 1. 29	0	개별
13	누리타워	신흥동2가 50-10	1/25	95	1994. 11. 19	3	개별
14	뉴월드	도원동 41-25	1/11	165	1994. 11. 19	2	개별
15	선광	북성동2가 5-1	1/16	102	1996. 10. 14	2	개별
16	풍림	신흥동1가 34-8	1/8, 1/24	299	1996. 12. 21	8	개별
17	로얄맨션	답동 8-1	1/6, 1/16	166	2002. 12. 3	4	개별
18	삼성	신생동 38-5	3/24	270	2001. 6. 20	6	개별

연번	단지명	주소	동별/층수	세대수	사용검사일	승강기	난방
19	신흥아이파크	신흥동3가 7-235	3/20, 1/22, 2/24, 3/25	1,330	2002. 10. 29	30	개별
20	대림아파트	신흥동1가34-2 외6	3/24	240	2002. 12. 6	5	개별
21	경남아너스빌	신흥동1가 34-1외 1	2/29, 2/28, 1/27, 1/24, 1/23, 1/22	408	2005. 4. 21	8	개별
22	남경포브	송월동2가 2-5	1/16 1/20	142	2006. 9. 15	4	개별
23	주공스카이빌 (12단지)	운서동 2786-1	11/5	323	2001. 1. 6	0	지역
24	주공스카이빌 (10단지)	운서동 2788-6 (10블록)	15/10	740	2001. 6. 25	31	지역
25	주공스카이빌 (7단지)	운서동 2709-3 (7블록)	6/10	295	2002. 5. 14	11	지역
26	금호베스트빌 1단지	운서동 2787-1	6/10	360	2002. 6. 21	18	지역
27	금호베스트빌 2단지	운서동 2788-2 (9-1블록)	11/10	452	2003. 1. 9	23	지역
28	풍림아이원 2-1단지	운서동 2748-1 (2블록)	19/5	650	2002. 10. 29	0	지역
29	풍림아이원 6-2단지	운서동 2708-8 (6-2블록)	8/5	295	2002. 10. 29	0	지역
30	풍림아이원 3단지	운서동 2744-2 (4-2-1블록)	4/5	110	2002. 11. 14	0	지역
31	풍림아이원 5단지	운서동 2743-1 (5-1-1블록)	4/5	110	2002. 11. 14	0	지역
32	풍림아이원 2단지	운서동 2744-1 (4-1-1블록)	6/5	168	2002. 11. 14	0	지역
33	풍림아이원 3-1-1단지	운서동 2745-2 (3-1-1블록)	4/5	115	2002. 11. 14	0	지역
34	풍림아이원 8-2단지	운서동 2787-2 (8-2블록)	7/10	236	2003. 1. 29	12	지역
35	풍림아이원 6-1단지	운서동 2708-1 (6-1블록)	6/10	240	2003. 1. 29	12	지역
36	창보연립 3단지	운서동 2747-6 3단지	17/3	198	2003. 8. 22	0	지역

연번	단지명	주소	동별/층수	세대수	사용검사일	승강기	난방
37	창보연립 1단지	운서동 2744-4	9/3	112	2003. 8.22	0	지역
38	창보연립 2단지	운서동 2743-5	9/3	110	2003. 8.22	0	지역
39	창보연립 5단지	운서동 2747-5	22/3	366	2003.12.24	0	지역
40	삼안해피 하우스	운서동 2785-11	18/3	231	2003. 9.26	0	지역
41	동원베네스트 타운하우스	운서동 2745-1	16/3	148	2008. 2.15	25	지역
42	영종 어울림1차	운서동 2923	7/15	328	2009. 2.27	11	개별
43	영종 어울림2차	운서동 2924	5/13	160	2009. 9.29	7	개별
44	영종자이	운남동 1550	15동/10~24층	1,022	2009.11. 2	30	지역
45	동보노빌리티	중산동 1872-2(예비)	1/24,3/25,1/28,1/29,2/30	585	2012. 8. 8	17	지역
46	한양수자인	중산동 1878-1(예비)	2/28,2/29,6/31,2/36	1,304	2012. 8.20	24	지역
47	우미린2단지	중산동 1871-3(예비)	6/33,1/38,1/34,1/36	1,287	2012. 8.29	26	지역
48	영종주공7단지	중산동 1871-5(예비)	8/15	784	2012. 9.13	17	지역
49	우미린1단지	중산동 1881-1(예비)	1/30,7/31,4/36	1,680	2012. 9.13	32	지역
50	영종한라 비발디	중산동 1887-1	2/29,1/30,3/31,1/33,1/34,2/35,1/36	1,365	2012. 9.26	22	지역
51	영종주공 1단지	운서동 3103-9	9/15~20	770	2012.10.16	17	지역
52	현대 힐스테이트	중산동 1887-2	1/30,2/31,4/32,2/35,2/36,2/37	1,628	2012.10.26	26	지역
53	신명스카이뷰 주얼리	중산동 1872-1	1/31,1/32,2/34,1/36,2/38	1,002	2013. 2. 5	14	지역

항만공항해양과

□ 인천항 현황

- 조수 간만의 차(9 ~ 10m)를 극복하기 위한 갑문 시설
- 갑문을 중심으로 내항(1 ~ 8부두)과 외항(남항, 연안항, 북항, 신평)으로 구분
- 항만 수면적 380km², 항로 11마일

□ 운항항로

운 행 항 로		
연안항로 12개 항로	백령, 연평, 덕적, 이작, 제주 등	
국제여객항로 10개 항로	제1국제여객터미널	영구, 진황도, 연태, 대련, 석도, 단둥
	제2국제여객터미널	위해, 청도, 천진, 연운항
정기화물항로 37개 항로	중국, 일본, 동남아, 아프리카 등	

□ 공항시설현황

구 분	부지면적	활주로	여객터미널		탑승동	계류장	
			T1	T2		여객	화물
1단계	11,724천 m ²	2본	496천 m ²	129천 m ²	-	60개 (1,267천 m ²)	24개 (430천 m ²)
2단계	9,568천 m ²	1본	내부확장	129천 m ²	166천 m ²	48개 (1,170천 m ²)	12개 (307천 m ²)
3단계	1,105천 m ²	-	350천 m ²	27천 m ²	-	65개 (648천 m ²)	21개 (418천 m ²)
누 계	22,397천 m ²	3본	846천 m ²	285천 m ²	166천 m ²	173개 (3,085천 m ²)	57개 (1,155천 m ²)
최 종	47,428천 m ²	5본	1,224천 m ²	471천 m ²	166천 m ²	260개 (4,398천 m ²)	107개 (1,940천 m ²)

□ 처리능력(연간)

구 분	운 송 능 력 (연 간)		
	운 항	여 객	화 물
1단계	24만회	3,000만명	270만톤
2단계	13만회	1,400만명	180만톤
3단계	-	1,800만명	130만톤
누 계	41만회	6,200만명	580만톤
최 종	74만회	1억만명	1,000만톤

□ 취향현황

지 역	도 시	지 역	도 시
유 럽	24개	중 동	6개
러 시 아	14개	아 시 아	29개
중 국	39개	아프리카	1개
일 본	27개	오세아니아	6개
미 주	27개	-	-

84개 항공사, 전 세계 55개국, 173개 도시

□ 자연발생유원지 지정 현황(2005. 7.18 지정)

(단위 : 개소)

구 분		위 치	면 적	급수대	샤워장	화장실	감시탑
계			0.985km ²	13	5	29	4
용 유	왕 산	을왕동 810-92 일원	0.210km ²	4	1	5	1
	을 왕	을왕동 717-12 일원	0.195km ²	3	1	7	1
	선녀바위	을왕동 678-131 일원	0.225km ²	0	0	3	-
무 의	실 미	무의동 768, 729 일원	0.160km ²	3	1	5	1
	하나개	무의동 산189 일원	0.195km ²	3	2	9	1

□ 수산인구

(2013.12.31현재)

구 분	가구수 (가구)	인구수 (명)	비 고
인 천	6,720	12,380	
중 구	2,133	3,567	
대 비(%)	31.7	28.8	

□ 해면어업

(2013.12.31현재)

구 분	계		패류		해조류		어류		마을어업		한정어업	
	건수	면적(ha)	건수	면적(ha)	건수	면적(ha)	건수	면적(ha)	건수	면적(ha)	건수	면적(ha)
인 천	459	5,707	112	1,025	28	339	46	243	104	1,298	169	2,802
중 구	88	1,627	16	264	3	68	-	-	3	70	66	1,225
대비(%)	19.1	28.5	14.2	25.7	10.7	20	-	-	2.8	5.3	39	43.7

□ 선박보유현황

(2013.12.31현재)

구 분	합 계		동 력		무 동 력	
	척 수	톤 수	척 수	톤 수	척 수	톤 수
인 천	1,920	16,777.15	1,893	16,678.23	27	98.92
중 구	385	8,500.32	385	8,500.32	0	0
대비(%)	20.05	50.67	20.34	50.97	0	0

□ 어항현황

(2013.12.31현재)

구 분	어 항 별 (개소)				비 고
	계	국가어항	지방어항	어촌정주어항	
인 천	51	5	15	31	
중 구	7	-	2	5	
대비(%)	13.7	-	13.3	16.1	

교통운영과

□ 자동차 등록현황

구분	계	승용차	승합	화물	특수
인천시	1,142,351	911,395	59,164	166,763	5,029
중구	57,797	37,086	3,013	15,790	1,908

□ 운수관련업체

(단위 : 개소)

계	일반 화물	개별 화물	용달 화물	전세 버스	택시	자동차운수 주선사업	마을버스	시내
1,150	506	105	208	2	1	322	1	5

□ 자동차관리사업 현황

(단위 : 개소)

구 분	계	자동차정비업				자동차매매업	자동차 해체재활용업
		소계	종합	소형	부분		
업체수	107	100	34	6	60	7	0

□ 2013년 단속실적(단속유형별)

(단위 : 천원)

단속실적	과태료부과		비고
	건수	금액	
불법주정차 과태료	32,335	1,275,532	

□ 교통관련 표식판

계	안내표지판		승강장		
	도로안내표지판	보행자 안내표지판	버스	택시	
	건설과	건설과	131	6	

□ 주차장 확보현황(市, 區)

구분	총구획수	자 동 차 등록대수	공 영			민 영	건축물부설 주차장(면수)
			소계 (면수)	노상 (면수)	노외 (면수)	노외 (면수)	
2013년			4,475	2,165	2,310	5,722	63,393

□ 공영주차장 건립현황(區)

연번	동 명	위 치	면적(㎡)	면수	형태	비고
계		39개소	33,205	1,330		
1	신포동	송학동3가 3-1(홍예문 인근)	1,067.8	32	노외	
2		답동 60-2 (민방위 교육장 앞)	214.9	6	노외	
3		관동2가 3-1(구 중앙동사무소)	562.0	35	노외	
4		신포동 17-2, 14-3	981.2	37	노외	
5	연안동	항동7가 58-1(해양광장)	5,121.0	222	노외	
6		항동7가 60(염부두)	3,433.0	80	노외	
7	신흥동	선화동 28-2(신흥시장 초입)	130.2	2	노외	
8		선화동 29-1일원(신흥시장입구)	368.2	12	노외	
9		신흥동2가 16-2 일원(보건소 앞)	360.3	10	노외	
10		신흥동2가 22-35(보건환경연구원뒤)	352.8	22	노외	
11		신흥동2가 1-32일원(신흥시장 내)	975.7	39	노외	

연번	동 명	위 치	면적(㎡)	면수	형태	비고
12	신흥동	신흥동1가 5-1(해광사 위)	383.5	8	노외	
13		신흥동2가 1-32 일원(신흥시장)	975.7	39	노외	
14		선화동 8-1(구 양조장)	521.2	19	노외	
15	도원동	도원동 15-3(보각선원 아래)	361.3	13	노외	
16		도원동 35-10(뉴월드아파트인근)	315.4	10	노외	
17	율목동	유동 36-4(정보산업고 뒤)	143.6	6	노외	
18		유동 37-4(정보산업고 뒤)	96.2	4	노외	
19		율목동 120(율목공원 인근)	86.1	3	노외	
20		율목동 215(율목공원 인근)	49.4	2	노외	
21		율목동 143(율목공원 인근)	125.6	4	노외	
22		율목동 231-29(기독병원 뒤)	294.9	12	노외	
23		율목동 231-22(기독병원 뒤)	194.0	6	노외	
24		율목동 231-41(기독병원 뒤)	275.0	7	노외	
25		율목동 171(율목공원 아래)	47.3	2	노외	
26	동인천동	경동 157(경동식당 앞)	181.5	7	노외	
27		경동 155(경동식당 앞)	475.0	17	노외	
28		내동 63(성공회 아래)	646.5	15	노외	
29		내동 108(신포문화의 거리)	1,282.6	62	노외	
30		내동 203-17번지 일원(돈비어천가 뒤)	808.1	20	노외	
31		전동 25-113번지 일원	661.2	9	노외	
32		경동 225-1일원(경동 웨딩거리)	2,105.9	56	노외	
33		전동 31-10번지 일원(전동소방파출소)	1,705.1	70	노외	
34	북성동	북성동2가 12-36(차이나타운)	2,289.7	193	노외	
35		북성동1가 98-115(새마을금고 인근)	325.3	16	노외	
36		향동2가 1-1(한중문화관)	2,580.8	113	노외	
37		북성동1가 산2-10 일원(월미도 노외 주차장)	2,300.0	105	노외	
38	송월동	송월동3가 11-29(섭리어린이집 인근)	59.2	5	노외	
39		송월동3가 11-45(섭리어린이집 인근)	347.3	10	노외	

보 건 소

□ 장비현황

(단위 : 대)

차량					방역 장비									
계	구급차	화물	승합	승용	계	방역차량	휴대용				차량용			모기유인 살충기
							연막 전용	분무 전용	연무 전용	UV (초미립자)	연막 전용	분무 전용	UV (초미립자)	토네이도
8	2	1	1	4	147	1	28	36	11	1	3	1	1	65

□ 의약업소 현황

○ 의료기관 현황

(단위 : 개소)

구분 계	병·의원			치과의원	한의원
	종합병원	요양병원	의원		
95	3	3	43	32	14

○ 약업소 현황

(단위 : 개소)

구분 계	약국	약방	한약방	의약품 도매상	안전상비의약품판 매업소	특수지역의 의약품취급자
92	55	1	4	2	28	2

○ 기타 업소 현황

(단위 : 개소)

구분 계	치과 기공소	안경업소	의료기기 판매업소	소독업소	산후 조리원	의료기관 세탁물처리업
84	4	23	41	14	1	1

□ 의료인 현황

(단위 : 명)

계	의사	치과의사	한의사	약사	간호사	간호조무사	의료기사
2,492	560	55	25	162	1,128	198	364

□ 보건교육 장비현황

(단위 : 대)

계	빔프로젝트	OHP	슬라이드	비디오 (DVD 플레이어)	비 고
9	6	1	-	2	

□ 의료장비 현황

○ 진료 및 방사선 장비

(단위 : 대)

계	적외선 치료기	전침 치료기	전자동 혈압계	레이저 초음파 치료기	X선직접 촬영기	X선간접 촬영기	X선자동 현상기	골밀도 측정기
21	5	2	8	1	1	1	1	2

○ 물리치료장비

(단위 : 대)

계	간섭파 흡입 치료기	저주파 치료기	초음파 치료기	적외선 치료기	수압 맛사지 치료기	견인 치료기	공기 압박 치료기	기능적 전기 자극 치료기	은침 전기 자극 치료기	하지 운동기	상지 운동기
17	4	2	1	2	1	1	2	1	1	1	1

○ 구강보건실 장비

(단위 : 대)

계	유니트 체 어	소독기		초음파 세척기	광중합 조사기	치 과 방사선 촬영기	구 강 카메라	위상차 현미경	불 소 이 온 도포기	전자 저울
		uv 소독	고압 멸균기							
15	1	1	1	1	1	1	1	1	6	1

○ 검사실 장비

(단위 : 대)

계	소변 자동 분석기	혈당 측정기	자동 혈구 계산기	고압 멸균기	무균함	원심 분리기	증류수 제조기	진탕기	항온 수조기	화학 천평	현미경	자동 면역 분석기	생화학 자동 분석기	당화혈 색소분 석기	양압 여과기
17	1	1	1	1	2	1	1	1	1	1	2	1	1	1	1

○ 영양 운동 상담실 장비

(단위 : 대)

계	신 체 계측기	체성분	에르고 미 터	악력기	앞 굽히기	배근력 측정기	전신반응 측 정 기	근지구력 측 정 기	자 동 혈압기
14	3	2	1	1	1	1	3	1	1

중구 시설관리공단

□ 옥외광고물 게재현황

구 분	계	상업면	행정면	게첩횟수	게첩기간
현수막지정게시대	3,583면	2,942면	641면	35회	10일
시민게시판	7,176면	7,176면	-	24회	15일

□ 종량제봉투 현황

- 대 상 : 21종 (종량제봉투 19종, 스티커 2종)
- 지정판매소 : 총 353개소
- 규격 및 판매가격

(단위 : ℓ / 원)

구 분	일반용봉투					재사용봉투		음식물봉투					가정사업계봉투		
	5	10	20	50	100	20		2	3	5	10	20	30	50	100
가 격	160	310	620	1,540	3,060	620		70	100	160	310	620	3,220	5,290	10,400
구 분	공사장생활폐기물마대					사 업 장 생활계용 봉 투		대형폐기물스티커					공공용봉투		
	60					50	100	1,000권		5,000권		50		100	
가 격	3,070					1,940	3,880	1,000		5,000		-		-	

○ 봉투 및 스티커 판매액

(단위 : 천원)

구 분	계	2월	3월	4월	5월	6월	7월	8월	9월	10월	11월	12월
계	1,353,281	60,743	124,218	138,778	135,288	129,346	152,685	117,568	109,984	144,563	114,571	125,537

□ 한중문화관

○ 소장품 현황 (자산)

구 분	내 용	비 고
계	1,804점	
수장고	내화공예外 554점	
기획전시실(1층)	대관 및 기획전시실	수시변경
한중문화전시관(2층)	천단 外 695점	2013년 76점 추가
우호교류도시홍보관(3층)	금원보 外 555점	

※ 중국 생활 및 예술 관련 전시물 76점 구입

○ 소장품 현황 (임대형식의 기탁)

구 분	내 용	비 고
계	129점	2011년 129점 추가
한중문화전시관(2층)	중국 생활물품 73종 103점	중국화일한국(주)
	청자상감운학문매병 外 29점	강진청자박물관

○ 관람객 현황

(단위 : 명)

구분	관람인원 (계)	관람객 분석	
		내국인	외국인
계	218,759	213,979	4,780
1월	9,800	9,800	-
2월	12,970	12,970	-
3월	13,042	13,042	-
4월	18,051	17,765	286
5월	21,099	20,732	367
6월	20,948	20,466	482
7월	13,581	12,862	719
8월	22,296	21,673	623
9월	19,068	18,723	345
10월	29,407	28,497	910
11월	25,426	24,692	734
12월	13,071	12,757	314

□ 인천개항장 근대건축전시관

○ 소장품 및 전시자료 현황

- 개항당시 인천 개항장의 모습 디오라마1점(근대 건축물 모형 54점 포함)
- 현존 및 소실 근대 건축물 모형(대형 : 15점)
- 근대역사 관련 설명 패널 및 영상 자료 등

○ 관람객 현황

(단위 : 명)

구분	관람인원 (계)	관람객 분석	
		내국인	외국인
계	68,522	64,749	3,773
1월	3,499	3,379	120
2월	2,725	2,600	125
3월	5,231	4,178	1,053
4월	4,845	4,603	242
5월	8,495	7,873	622
6월	8,337	8,292	45
7월	5,135	4,990	145
8월	9,114	8,545	569
9월	4,222	3,901	321
10월	7,497	7,239	258
11월	5,471	5,299	172
12월	3,951	3,850	101

□ 인천개항박물관

○ 소장품 현황

구 분	내 용	비 고
계	322종 (669점)	청관사진 외 22점 짜장면박물관 특별전 대여
수장고	Telescope 외 396점	
4개 전시실(1층)	광제호 태극기 외 273점	

○ 관람객 현황

(단위 : 명)

구분	관람인원 (계)	관람객 분석	
		내국인	외국인
계	73,711	69,013	4,698
1월	3,657	3,531	126
2월	3,038	2,751	287
3월	5,218	4,492	726
4월	5,018	4,606	412
5월	9,471	8,370	1,101
6월	9,350	9,074	276
7월	5,393	5,052	341
8월	9,187	8,933	254
9월	4,955	4,862	93
10월	8,215	7,918	297
11월	5,872	5,415	457
12월	4,337	4,009	328

□ 짜장면박물관

○ 소장품 및 전시자료 현황

구 분	내 용	비 고
계	총 395점	
수장고	공화춘 수습 의자 외 125점	
전시실	배달 자전거 외 158점	인스턴트 짜장 자료 55점 추가 전시
특별전시실	인천 청관 및 화교 자료 112점	기탁 및 대여

※ 제2회 짜장면박물관 특별전 개최

○ 관람객 현황

(단위 : 명)

구분	관람인원 (계)	관람객 분석	
		내국인	외국인
계	145,606	137,511	8,095
1월	7,348	7,103	245
2월	6,242	5,331	911
3월	10,070	9,605	465
4월	8,700	8,386	314
5월	15,902	14,895	1,007
6월	16,245	15,389	856
7월	10,906	10,184	722
8월	21,726	20,699	1,027
9월	10,007	9,643	364
10월	16,373	15,168	1,205
11월	11,835	11,180	655
12월	10,252	9,928	324

□ 중구문화체험교실 참가인원 현황

(단위 : 명)

구분	참가인원 (계)	참가인원 분석			
		어학·문화 강좌	어린이문화 체험교실	중국문화 체험교실	개항장문화 체험교실
계	9,547	843	4,134	2,772	1,798
1월	282	220	62	-	-
2월	-	-	-	-	-
3월	-	-	-	-	-
4월	1,022	213	135	394	280
5월	916	-	314	433	169
6월	1,520	-	592	514	414
7월	373	212	87	74	-
8월	169	-	169	-	-
9월	1,461	-	861	408	192
10월	1,901	198	840	474	389
11월	1,515	-	686	475	354
12월	388	-	388	-	-

□ 공영주차장

○ 공영주차장 운영 현황

주차장명	위 치	급 지	면 수	형 태	운영시간	비 고
차이나타운	북성동2가 12-36	2	193	건축물식	매일 09:00~20:00	
내 동	내동 108	3	62	건축물식	매일 10:00~20:00	
경동웨딩거리	경동 225-1	2	56	지 평 식	매일 10:00~20:00	
답동사거리	신포동 18-16	1	12	노 상	월~금 10:00~19:00	
한중문화관	향동2가 1-1	2	126	건축물식	매일 09:00~20:00	
관 동	관동2가 3-1	3	35	건축물식	매일 10:00~20:00	
구 청 사	관동1가 9	2	161	건축물식	월~금 08:30~19:00	
전 동	전동 31-20	3	70	건축물식	매일 10:00~20:00	
신흥시장	신흥동2가 1-32	3	39	지 평 식	월~토 10:00~19:00	
월미문화의거리	북성동1가 산2-10	3	105	지 평 식	화~일 10:00~20:00	
해양광장	향동7가 58-1	2	222	건축물식	매일 08:00~20:00	
신포제2	신포동 14-3, 17-2 일원	2	37	노 외	월~토 10:00~20:00	
어 시 장	향동7가 27-106	1	81	노 상	매일 09:00~19:00	민간위탁
염 부 두	향동7가 60	2	80	지 평 식	매일 24시간	"
신포문화의거리노상	신포문화의거리 노상	2	24	노 상	월~토 12:00~21:00	"
신포문화의거리노외	내동 203-17	3	20	노 외	월~토 12:00~21:00	"
무의도광명항	무의동 9-4번지 일원	2	97	노 상	평일 08:00~19:00 주말 08:00~20:00	"

제2장 2013 규정주요일지

일 자	제 목
2013. 1. 2	2013년도 시무식
2013. 1. 24	구립 연안지역 아동센터 개소
2013. 4. 26	영종복합청사 별관 개청
2013. 6. 8	개항 130주년 기념 KBS 전국노래자랑
2013. 6. 23 ~ 10. 31	월미관광특구 거리퍼레이드
2013. 8. 10	영종하늘도시 풍등 대축제
2013. 9. 28	구민화합 한마당 생활체육대축제
2013. 10. 5	구민의 날 월미관광특구 문화축제
2013. 10. 21	연안부두 대축제
2013. 11. 6	필리핀 파시그시와 자매결연 체결
2013. 12. 4	중구 다문화가족지원센터 이전
2013. 12. 31	중구인 화합과 소통의 장
2013. 5. 31	2013년 재해대책 유공 정부포상(안정행정부 장관 표창)
2013. 11. 1	2013년 침수예방 하수도 추진실적평가 우수기관표창 (인천광역시)

책 자 명	2014 구정백서
발 행 일	2014. 3.
발 행 처	인천광역시 중구 기획감사실
집필·편집 (연락처)	구청장 김홍섭 부구청장 홍희경 기획감사실장 강광석 법무평가담당 김세원 담당자 조지숙 (032-760-7073)