

발 간 등 록 번 호

54-3490000-000039-10

개항문화 미래도시 사람사는 복지중구

2021 구정백서

Jung-Gu, Incheon Metropolitan City White Paper



인천광역시

<http://www.icjg.go.kr>

중구

도입부

• 발간사 (구청장)	1
• 구정운영 방향	2
• 2020년 구정주요일지	3
• 2020년 주요 수상내역	4
• 사진으로 보는 2020년 인천 중구	5

제1편 구정현황

제1장 연혁	13
제2장 자연여건	36
제1절 위치·기후	
제2절 지역특성	
제3장 기본현황	37
제1절 중구의 상징	
제2절 행정구역	
제3절 인 구	
제4절 행정기구	
제5절 재정규모	
제6절 구정여건	

제2편 구정주요성과 및 계획

제1장 2020년 구정주요성과	47
제2장 2021년 주요사업계획	49
제3장 코로나19 대응 특별사업 추진 성과	57

제3편 부문별 성과와 계획

제1장 행정복지

제1절 기획예산실	87
1. 기획	
2. 예산운용	
3. 법무관리	
제2절 감사실	103
1. 감사·감찰 추진실적	
2. 감사·감찰 운영계획	
제3절 미래전략실	106
1. 전략사업추진	
2. 평가관리	
3. 적극행정 추진	
4. 규제개혁	
5. 주민과 소통·유쾌한 날 운영	
6. 중구비전 공감포럼	
제4절 홍보체육실	120
1. 구정홍보	
2. 생활체육진흥	
3. 정보관리	
4. 통계관리	
5. 통신운영	
6. 방법 인프라 구축	
제5절 총무과	133
1. 총무관리	
2. 인사관리	
3. 자치행정	
4. 국제교류활동	
제6절 문화관광과	140
1. 문화예술 진흥	
2. 문화재 보존 및 관리	
3. 문화회관 운영 및 관리	
4. 관광진흥	
5. 테마박물관 조성	

6. 관광시설 조성	
7. 관광홍보	
제7절 재무과	155
1. 회계관리	
2. 차량 관리	
3. 공유재산 관리	
4. 공공시설의 효율적 관리	
제8절 세무1과	161
1. 지방세	
2. 세외수입	
제9절 민원지적과	166
1. 민원행정	
2. 여권행정	
3. 기록물 관리 및 정보공개제도 운영	
4. 가족관계등록행정	
5. 도로명주소 관리	
6. 토지관리	
7. 지적관리	
8. 지적재조사 관리	
제10절 일자리경제과	177
1. 지역상권 관리	
2. 사회적기업 관리	
3. 노사정책 관리	
4. 일자리창출 관리	
제11절 복지정책과	188
1. 사회복지	
2. 의료급여	
3. 국가보훈 지원	
4. 지역사회서비스 이용 지원	
제12절 어르신장애인과	196
1. 어르신복지	
2. 장애인복지	
3. 취약계층 일자리 지원사업	
4. 자활근로사업	

제2장 도시관리

제1절 건설과	202
1. 건설행정	
2. 도로 개설·관리	
3. 하수 관리	
4. 가로등 유지관리	
제2절 안전관리과	210
1. 재난관리	
2. 민방위조직 관리	
3. 에너지관리	
4. 어린이안전 관리	
제3절 도시개발과	225
1. 도시경관	
2. 도시계획	
3. 도시개발	
4. 도시녹화	
5. 공원조성	
제4절 건축과	238
1. 건축행정	
2. 주택행정	
3. 폐·공가 정비	
제5절 도시항만재생과	243
1. 도시재생 및 주거환경개선	
2. 도시재개발	
3. 항만지원	
제6절 교통운수과	252
1. 교통행정	
2. 운수행정	
3. 차량등록	
4. 체납관리	
제7절 위생과	269
1. 식품접객업 관리	
2. 식품 및 공중위생 관리	
3. 식품안전 관리	

제8절 환경보호과	277
-----------------	-----

1. 생활환경 관리
2. 산업환경 관리
3. 생활청소
4. 폐기물 관리
5. 자원재활용

제3장 국제도시행정

제1절 도시행정과	295
-----------------	-----

1. 연 혁
2. 여권행정
3. 공항지원
4. 토지관리
5. 지적관리
6. 영종역사관 운영

제2절 세무2과	308
----------------	-----

1. 연 혁
2. 일반형환
3. 세목별 개요 및 세정여건
4. 세무조사
5. 개인지방소득세 운영 종합 계획

제3절 복지지원과	313
-----------------	-----

1. 희망복지
2. 복지연계

제4절 여성보육과	318
-----------------	-----

1. 여성복지
2. 보육

제5절 교육혁신과	326
-----------------	-----

1. 교육혁신
2. 청소년 건전 육성
3. 아동복지
4. 평생교육

제6절 친환경위생과	335
------------------	-----

1. 공중화장실 관리
2. 폐기물 관리

3. 환경지도
4. 안전한 위생환경 조성
5. 식품안전 관리

제4장 국제도시건설

제1절 기반시설과	343
-----------------	-----

1. 도로 개설·관리·보상
2. 소하천 및 하수시설물 관리
3. 지하수 관리
4. 에너지 관리
5. 전기시설물 유지관리
6. 국·공유재산 관리
7. 도로사용 허가 및 관리
8. 전문건설업 등록
9. 해수욕장 및 자연발생유원지 관리·운영

제2절 건축허가와	365
-----------------	-----

1. 건축행정
2. 개발허가
3. 건축지도

제3절 도시공원과	370
-----------------	-----

1. 도시경관조성
2. 공원·녹지 관리
3. 도시녹화 현황
4. 산림현황

제4절 교통과	380
---------------	-----

1. 교통지도
2. 차량등록 관리
3. 주차장 관리

제5절 농수산과	390
----------------	-----

1. 농정관리
2. 축산관리
3. 수산관리
4. 해양시설 관리

2021 구정백서

제4편 구 산하기관

제1장 사업소

제1절 보건소	399
1. 연혁	
2. 일반현황	
3. 구정주요업무 추진실적 및 계획 (보건행정과, 건강증진과, 국제도시보건과)	

제2장 행정복지센터

제1절 신포동	427
제2절 연안동	434
제3절 신흥동	440
제4절 도원동	446
제5절 율목동	451
제6절 동인천동	457
제7절 북성동	467
제8절 송월동	473
제9절 영종동	478
제10절 영종1동	486
제11절 운서동	495
제12절 용유동	502

제5편 구의회 및 중구시설관리공단

제1장 의회

제1절 의회현황	511
1. 연혁	
2. 의회 구성현황	
3. 기구표	
4. 의안처리 및 의회집회 현황	
제2절 의정활동	516
1. 특별위원회 활동	
2. 행정사무감사	
3. 진정민원, 구정질문	
4. 회기별 운영실적	

제2장 시설관리공단

제1절 일반현황	526
----------	-----

1. 개요
2. 조직
3. 예산현황
4. 시설현황

제2절 사업장별 성과와 계획	534
-----------------	-----

1. 공공청사 시설관리
2. 옥외광고물
3. 수경시설 관리
4. 쓰레기종량제봉투
5. 한중문화관 및 인천화교역사관
6. 인천개항장 근대건축전시관
7. 인천개항박물관
8. 짜장면박물관
9. 트릭아트스토리
10. 중구 생활사 전시관
11. 어울미센터
12. 국민체육센터

제6편 부 록

제1장 구정 주요 통계	565
--------------	-----

발 간 사



존경하는 구민 여러분!

항상 중구를 사랑하고 지역 발전을 위해 적극적인 참여와 성원을 보내주신 구민 여러분께 존경과 감사의 말씀을 드립니다.

우리 구는 「개항문화 미래도시! 사람사는 복지중구」라는 목표 아래 공익(公益)과 공정(公正), 소통(疏通)과 참여(參與)를 기본 철학으로 역사가 살아 숨 쉬는 문화도시, 안전하고 따뜻한 복지도시, 활력 넘치는 경제도시, 고르게 발전하는 균형도시, 구민과 함께하는 민생행정을 5대 구정목표로 삼아 구민이 행복하고 꿈이 있는 도시를 만들기 위해 최선을 다하고 있습니다.

현재 우리 구는 코로나19 팬데믹으로 고용불안 등 경제적 타격을 입고 있으며, 감염병에 따른 생활환경 변화로 그동안 우리가 살아왔던 평범한 일상들이 얼마나 소중한지 깨닫고 있습니다. 변화하는 국내외적 상황에서 구민이 안전하며, 더 나은 미래의 삶을 영위할 수 있도록 함께 고민하고, 살펴보겠습니다.

이번 「2021년 구정백서」는 지난 한해 우리 구 각 분야에서 최선을 다해 추진한 성과와 앞으로의 계획을 담아 우리 구의 역량과 미래를 조명해 볼 수 있는 가치 있는 자료라고 할 수 있습니다.

이 백서가 우리 구에 대한 이해의 폭과 깊이를 넓히는 소중한 정책 자료로 널리 활용되기를 기대합니다. 감사합니다.

인천광역시 중구청장 **홍 인 성**

구정운영 방향

개항문화 미래도시 사람사는 복지중국

구정방침

역사가 살아 숨 쉬는
문화도시

안전하고 따뜻한
복지도시

활력 넘치는
경제도시

고르게 발전하는
균형도시

구민과 함께하는
민생행정





2020년 규정주요일지

일 자	제 목
2020. 1. 2.	2020년도 시무식
2020. 1. 20.	2020년 신년인사회
2020. 3. 1.	제101주년 3.1절 기념식
2020. 4. 11.	대한민국 임시정부 수립 제101주년 기념식
2020. 7. 1.	취임 2주년 성과보고회
2020. 9. 26.	제29회 구민의 날 기념식
2020. 12. 8.	제3회 「한국 지방자치단체 회계대상」 우수상 수상
2020. 12. 15. ~ 12. 18.	2020년 연말 규정발전 유공자 시상식

2020년 주요 수상내역

연번	수상일시	수여기관	수 상 명	수상내용	부서	부상
1	2020. 2. 6.	중부일보	제18회 중부울곡대상 자치단체 경영부문	대상	홍보 체육실	
2	2020. 2.21.	연합매일 신문	대한민국 인물대상 지자체 단체장 부문	대상	홍보 체육실	
3	2020.11.13.	행정안전부	공공데이터 제공 운영실태 평가	우수기관	홍보 체육실	
4	2020. 6.16.	지방자치행정대상 조직위원회	2020 지방자치행정대상	수상	홍보 체육실	
5	2020. 8.12.	한국언론 연합회	대한민국을 빛낸 제6회 자랑스러운 인물대상	대상	홍보 체육실	
7	2020.10. 6.	고용노동부	2020 전국 지방자치단체 일자리대상 공시제 부문	우수상	일자리 경제과	
8	2020.12. 8.	한국 경제신문	제3회 한국 지방자치단체 회계 대상	우수상	재무과	
9	2020.12. 8.	(사)한국 청소년재단	2020년 청소년희망대상 기초자치단체장 부문	-	교육 혁신과	
10	2020.12.14.	산림청	2020 녹색도시 우수사례 도시 숲 분야	최우수상	도시 공원과	
11	2020.12. 9.	문화재청	2020년 하반기 지자체 문화재 보존관리 유공 부문	장관표창	문화 관광과	
12	2020.12.23.	중소벤처 기업부	인천 중구 차이나타운 특구, 2020 지역특구 운영성과 평가결과 우수특구 선정	장려상	문화 관광과	
13	2020.12.23.	문화체육 관광부	인천 개항장 거리, 2020 한국관광의 별	본상	문화 관광과	

사진으로 보는 중구

2020년 주요행사



[2020. 1. 2.]
2020년 시무식



[2020. 1. 27.]
신종코로나바이러스 확산 대비 긴급대책회의



[2020. 3. 23.]
코로나 대응 현장방문



[2020. 4. 11.]
대한민국 임시정부 수립 101주년 기념식

사진으로 보는 중구



[2020. 4. 29.]

어린이 안전 공동협력 업무협약 체결



[2020. 6. 10.]

청년 김구 역사거리 조성사업 착수보고회



[2020. 7. 1.]

민선7기 구청장 취임 2주년 성과보고회



[2020. 7. 14.]

영종국제도시 종합병원 유치 중구협의체 회의

사진으로 보는 중구



[2020. 9. 15.]
인천종합어시장 주차환경 개선사업 선정



[2020. 9. 26.]
제29회 구민의 날 온라인 기념식



[2020. 10. 21.]
주민소통 유쾌한 날 중구 구민아카데미



[2020. 12. 22.]
제3연륙교 건설공사 착공식

가보고 싶은 관광 명소

한국 속의 작은 중국 차이나타운



패루

인천역 광장 건너편 위치, 차이나타운 입구에 세워진 중국식 전통 대문



짜장면 박물관

옛 공화춘 식당을 리모델링한 지상2층의 건물로 짜장면의 역사와 문화 유물을 전시

개항기 역사와 문화의 만남 개항장 근대역사문화타운



개항장문화지구

개항 이후 140여년의 역사를 고스란히 간직한 근대문화유산의 보고



제물포구락부

1901년 건립한 자유공원 안의 외국인 사교클럽

가보고 싶은 관광 명소

파도소리가 어우러진 낭만의 거리 월미도



월미공원 전망대

월미산 둘레길을 오르다보면 시원한 풍경을 볼 수 있는 아름다운 관광명소



한국이민사 박물관

1902년 첫 이민 이후 이민자들의 여정과 생활상 등이 전시된 박물관

어린 시절 동심의 세계로 송월동 동화마을



동화마을

형형색색 동화 속 장면의 주인공이 되어 사진을 찍고 다양한 체험을 할 수 있는 동심의 세계



트릭아트스토리

동화와 애니메이션 속 주인공이 그림과 벽 속에 살아있는 3D미술관

가보고 싶은 관광 명소

병풍처럼 우거진 숲, 깨끗한 옥빛바다 을왕리, 왕산 해수욕장



을왕리 해수욕장

초승달처럼 반원을 이룬 백사장으로 유명한 낙조의 명소



왕산 해수욕장

바닷물이 빠지면 갯벌마사지와 조개, 소리줍기가 가능한 호젓한 해수욕장

하늘과 바다를 바라보며 즐기는 명품 탐방로, 무의바다 누리길

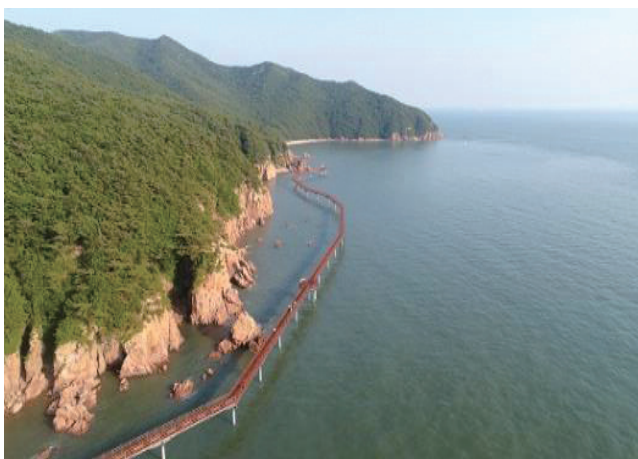

무의도 해상관광탐방로

파도와 기암괴석 등 운치 있는 경관을 볼 수 있는 바다로 쪽 뻗은 해상탐방로

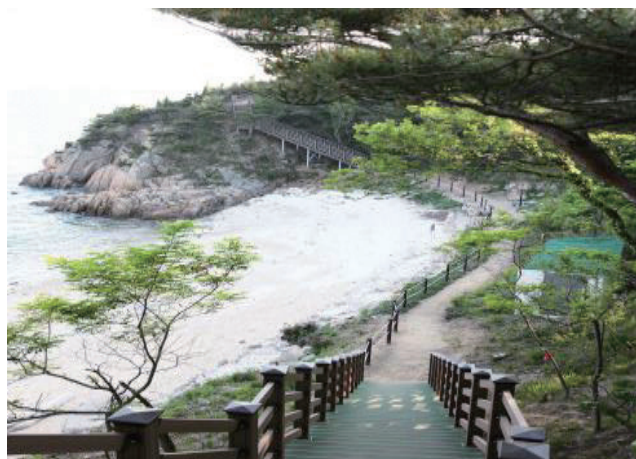

소무의 바다누리길

어촌마을의 풍경과 탁 트인 바다전망이 가능한 약 2.48km의 명품탐방로



제 1 편

구정현황

제1장 연 혁

제2장 자연여건

제1절 위치 · 기후

제2절 지역특성

제3장 기본현황

제1절 중구의 상징

제2절 행정구역

제3절 인 구

제4절 행정기구

제5절 재정규모

제6절 구정여건

제1장 연혁

날 짜	내 역
고 대	백제시대 미추홀이라 칭한 것이 시초임
1018	고려 현종 9년 수주군으로 개칭
1096	고려 숙종 때 인주로 개편
1390	고려 공양왕 때 경원부로 개편
1392	조선태조 원년 인주로 환원
1413	조선태종 13년 인천군으로 개편
1460	조선세조 때 인천도호부로 승격
1883	조선 고종 20년 인천항 개항
1910	조선 융희 4년 인천부 설치
1945. 8.15.	미군정 하에서 인천부를 인천시로 개칭
1956.11.23.	인천시조례 제144호로 인천시 중부출장소 설치
1968. 1. 1.	법률 제1919호(1967.3.30 공포)로 인천시 중구 개칭(구제 실시)
1973. 7. 1.	인천시 조례 제829호(1973.5.28 공포)로 동구 월미도를 중구로 편입
1981. 7. 1.	법률 제3424호(1981.3.13 공포)로 인천직할시 중구로 편입(직할시 승격)
1983. 2.16.	구 직제를 7과 26계로 개편
1983.10.29.	건축과 신설로 8과 26계로 개편
1983.11.26.	인천직할시조례 제1657호(1983.11.26 공포)로 2개 행정동 명칭변경 신흥1동 : 신흥동, 신흥2동 : 신선동
1985.11.15.	인천직할시조례 제1985호(1985.9.19 공포)에 의해 중앙동에서 연안동이 분동하여 8과 26계 11개동
1986.11. 1.	인천직할시 조례 제1976호로 위민실 설치 - 1실 8과 개편
1987. 4. 1.	인천직할시 규칙 제120 - 3호로 총무과 문화공보계 신설
1988. 1.25.	인천직할시 규칙 제1257호로 기획감사실, 가정복지과, 사회산업과로 2실 9과 32계로 개편
1988. 5. 1.	법률 제4004호(1988. 4. 6 공포)로 자치구로 승격
1988. 6. 1.	인천직할시 중구 규칙 제38호로 지역경제과 설치

날 짜	내 역
1989. 1. 1.	법률 제4051호(1988.12.31 공포)로 경기도 영종면, 용유면이 인천직할시로 구역 변경 인천직할시 중구 조례 제94호(1988.12.31 공포)로 영종출장소, 용유출장소, 무의지소 설치 인천직할시 중구 조례 제95호(1988.12.31 공포)로 영종출장소 보건지소, 용유출장소보건지소 설치 인천직할시 중구 조례 제98호(1988.12.31. 공포)로 영종동 사무소, 용유동 사무소 설치
1989. 2.27.	인천직할시 중구 규칙 제86호로 지적과 신설
1989. 3. 7.	인천직할시 중구 규칙 제128호로 위민실 폐지
1990. 2. 1.	인천직할시 중구 규칙 제140호로 토지관리과 신설로 1실 13과 52계로 개편
1990.10.20.	인천직할시 중구 규칙 제168호로 총무과 건전 생활계를 체육청소년계로 명칭 변경
1990.10.30.	인천직할시 중구 규칙 제174호로 기획감사실 전산통계계를 통계계로 명칭 변경, 통신전산계 신설
1990.12. 1.	인천직할시 중구 규칙 제178호로 위생과 신설
1990.12.18.	인천직할시 중구 규칙 제184호로 지역경제과 주차단속계 신설
1991. 3.20.	인천직할시 중구 규칙 제189호로 건축과 광고물관리계 신설
1991. 4.15.	인천직할시 중구 규칙 제196호로 의회사무기구 의사계 신설
1991. 6.14.	인천직할시 중구 규칙 제205호로 문화공보실 신설
1991. 7. 8.	인천직할시 중구 규칙 제208호로 지역교통과 신설
1991. 7.16.	인천직할시 중구 규칙 제213호로 보건소 검사계 신설
1991. 7.19.	인천직할시 중구 규칙 제216호로 환경보호과 청소계를 폐기물관리계로 명칭 변경
1991. 7.31.	인천직할시 중구 규칙 제218호로 구직제 변경 구직제 : 2실 2국 15과 57계 1기구 1계 1사업소 4계 2출장소 10계 1지소 13개동 - 기획감사실, 문화공보실 - 총무국 : 총무과, 재무과, 세무과, 지적과, 시민과, 가정복지과, 민방위과 - 도시국 : 지역경제과, 지역교통과, 토지관리과, 건축과, 건설과, 사회과, 환경보호과

날 짜	내 역
	<ul style="list-style-type: none"> - 의회사무기구 - 중구보건소 - 영종출장소·용유출장소 - 중앙동, 연안동, 신포동, 신흥동, 신선동, 도원동, 율목동, 내경동, 인현동, 북성동, 송월동, 영종동, 용유동
1991.10. 7.	인천직할시 중구 규칙 제230호로 위생과에 위생감시계 신설
1992. 1.15.	인천직할시 중구 규칙 제234호로 구직제 변경(사회산업국 신설) 구직제 : 2실 3국 15과 58계 1의회사무과 1계 1사업소 4계 2출장소 10계 1지소 13개동 <ul style="list-style-type: none"> - 총 무 국 : 총무과, 재무과, 세무과, 지적과, 시민과, 민방위과 - 사회산업국 : 사회과, 가정복지과, 환경보호과, 위생과, 지역경제과 - 도시국 : 토지관리과, 건축과, 건설과, 지역교통과
1992. 6.19.	인천직할시 중구 규칙 제260호로 환경보호과, 폐기물관리계를 청소행정계로 명칭변경
1993. 5. 6.	인천직할시 중구 규칙 제285호로 <ul style="list-style-type: none"> - 시민과 민원계를 민원제도계로 하고 다음에 민원처리계 신설 - 문화공보실 문화계를 문화체육계로 변경 - 총무과 체육청소년계 폐지
1993. 8. 5.	인천직할시 중구 규칙 제297호로 <ul style="list-style-type: none"> - 도시국 토지관리과 폐지 지가조사는 세무과 평가계로 흡수 조정, 토지관리계는 지적과로 흡수 - 총무국 지적과에서 도시국 지적과로 변경 - 도시국에 도시정비과 신설, 도시정비과에는 건축과 중 광고물관리계, 도시계, 도시정비계를 건설과 중 녹지계, 공원계를 흡수 - 지역교통과 차량관리계 신설 - 총무과 새마을계를 사회진흥계로 명칭 변경
1994. 2.14.	자치구 조직개편 시행, 정원규칙 제정(훈령) : 실, 과, 소, 동별 정원 구분 관리
1994. 3.16.	동장의 일반직화
1994. 6.30.	인천직할시 중구규칙 제327호로 지적과에 토지관리계, 지적1, 2계를 둔
1994. 9.30.	통합공과금 업무 폐지

날 짜	내 역
1995. 1. 1.	법률 제4802호로 인천광역시 중구로 명칭 변경
1995. 7. 1.	초대 민선 구청장 취임
1996. 1.12.	인천광역시 중구 규칙 제371호로 <ul style="list-style-type: none"> - 총무과에 인사계 신설, 지도계 및 사회진흥계를 통합하여 국제협력계 신설 - 재무과에 관재계를 재산관리계로 명칭 변경, 경영수익계 신설 - 세무과에 징수 1계, 징수 2계를 징수계, 세외수입계로 명칭변경 - 시민과의 민원처리계와 민원제도계를 민원계로 통합 - 민방위재난관리과에 재난관리계 신설 - 사회과에 가정복지과를 통합, 노정계를 노사지원계로 명칭변경, 의료보장계는 사회계로 흡수 통합 - 도시정비과의 녹지계 및 오수관리계는 청소과를 신설하여 부서 변경 - 위생과를 폐지하고 관광과를 신설하여 관광계를 신설하고 위생계, 위생지도계를 흡수 - 도시정비과에 광고물관리계를 도시개발계로 통합, 공항항만협력계를 신설 - 지역교통과의 교통관광계를 교통기획계로 명칭변경
1998.10.10.	인천광역시 중구 규칙 제438호로 구 직제 변경 <ul style="list-style-type: none"> - 2실 3국 11과 64담당 1의회사무과 1보건소 2출장소 1지소 10개동 - 기획감사실, 문화공보실 - 총 무 국 : 총무과, 재무과, 세무과, 민원지적과 - 사회산업국 : 복지보건과, 산업경제과, 환경관리과 - 도시관광국 : 건설과, 건축과, 도시개발과, 관광교통과 - 의회사무과 - 중구보건소 - 영종출장소, 용유출장소, 무의지소 - 신포동, 연안동, 신흥동, 도원동, 율목동, 동인천동, 북성동, 송월동, 영종동, 용유동
1999. 9.20.	인천광역시중구조례 제528호로 명칭 변경 <ul style="list-style-type: none"> - 복지보건과 → 보건복지과, 기획감사실 재정운영팀 → 예산팀, 총무과 자치지원팀 → 대외협력팀, 세무과 부과1팀 → 주민세팀,

날 짜	내 역
	<p>세무과 부과2팀 → 취득세팀, 부과3팀 → 재산세팀, 환경관리과 청소1팀 → 생활청소팀, 청소2팀 → 재활용팀, 영종출장소 도시개발팀 → 지역개발팀, 용유출장소 도시관광팀 → 지역개발팀</p> <ul style="list-style-type: none"> - 기획감사실 정책조정팀, 민원지적과 병무팀, 건설과 연안관리팀, 영종출장소의 건축팀 신설 - 기획감사실 공항항만대책팀, 세무과의 징수팀, 건설과의 보상팀, 건축과의 공공시설팀 폐지
2000.10.31.	<p>인천광역시중구행정기구설치조례 제575호에 의거</p> <ul style="list-style-type: none"> - 도시관광국을 도시국으로 명칭변경, 재무과 폐지, 주민자치과 신설, 도시개발과를 도시과와 개발과로 분리, 관광교통과를 교통녹지과로 명칭 변경 - 기획감사실에 공항팀 신설, 문화공보실의 문화체육팀과 체육진흥팀을 통·폐합하여 문화체육팀으로, 민원지적과내에 민원1팀(사회산업국 소관)과, 민원2팀(실·도시국소관)을 신설, 산업경제과의 노사정책팀과 기원지원팀을 통·폐합하여 노사정책팀으로 하고, 건설과에 도로관리팀 신설 - 건축과의 건축행정팀과 건축지도팀을 통·폐합하여 건축행정팀으로, 도시개발과를 도시과와 개발과로 분리하면서 도시과를 도시정비, 도시계획, 구획정리팀으로 하고 개발과에 관광교통과의 일부업무와 도시개발과에서 추진하던 업무의 통합 조정으로 지역개발, 해양개발, 관광개발, 관광진흥팀을 두었으며 관광교통과를 교통녹지과로 명칭변경하여 교통행정팀, 교통지도팀, 녹지팀 및 공원팀을 두었음
2000.12.31.	<p>인천광역시중구지방공무원정원조례 제591호, 인천광역시중구지방공무원정원규정 제170호로</p> <ul style="list-style-type: none"> - 인천국제공항 개항 대비 영종출장소 정원 13명, 용유출장소 정원 6명 증원 - 영종출장소의 재무팀을 세무팀으로 하고 환경위생팀, 도시교통팀, 시설물관리팀 신설, 용유출장소의 재무팀을 세무팀으로 하고 환경위생팀 신설
2001. 7.28.	<p>인천광역시중구지방공무원정원규칙 제523호, 인천광역시중구지방공무원정원규정 제177호로</p>

날 짜	내 역
	<ul style="list-style-type: none"> - 기획감사실의 기획팀과 공항팀을 통·폐합하여 기획팀으로, 주민자치과의 사회진흥팀과 대외협력팀을 통·폐합하여 대외협력팀으로, 건설과의 재난관리팀과 하수팀을 재난하수팀으로 통·폐합
2002.10.28.	<p>인천광역시중구지방공무원정원규칙 제548호로</p> <ul style="list-style-type: none"> - 총무과와 주민자치과를 자치행정과로 통·폐합 - 자치행정팀과 대외협력팀을 자치행정팀으로 통·폐합 - 수산팀과 해양개발팀을 해양수산팀으로 통·폐합 - 재무과와 재무과의 영선관리팀 신설 - 교통복지과의 교통시설팀 신설 - 민원지적과 호병팀을 호적팀으로 명칭 변경 - 개발과를 관광개발과로 명칭 변경
2003. 2.25.	<p>인천광역시중구지방공무원정원규칙 제553호로</p> <ul style="list-style-type: none"> - 영종출장소의 도시교통팀 폐지 - 기획감사실의 항만공항팀 신설
2003. 8. 1.	<p>인천광역시중구지방공무원정원조례 제664호, 인천광역시중구지방공무원정원규칙 제558호, 인천광역시중구지방공무원정원규정 제195호로</p> <ul style="list-style-type: none"> - 예산팀과 법무통계팀, 감사팀을 예산통계팀, 법무감사팀으로 통·폐합 - 상정팀과 노사정책팀을 산업경제팀으로 통·폐합 - 건설행정팀과 도로관리팀을 건설행정팀으로 통·폐합 - 영종출장소의 지역개발팀과 건축팀을 지역개발팀으로 통·폐합 - 용유출장소의 총무팀과 세무팀을 총무팀으로 통·폐합 - 자치행정과 민방위팀을 대외협력팀으로 명칭 변경 - 세무과 주민세팀을 구세팀으로 명칭 변경 - 세무과 취득세팀을 시세팀으로 명칭 변경 - 세무과 재산세팀을 체납정리팀으로 명칭 변경 - 동 주무 신설(6개동)
2003.10.13.	<p>인천광역시중구지방공무원정원조례 제670호, 인천광역시중구지방공무원정원규칙 제559호, 인천광역시중구지방공무원정원규정 제196호로</p> <ul style="list-style-type: none"> - 영종출장소, 용유출장소 폐지 - 영종용유출장소 신설(3팀2지소) : 총무팀, 사회산업팀, 도시팀, 운서지소, 무의지소 신설 - 동 주무 신설(2개동)

날 짜	내 역
2004. 3. 2.	<p>인천광역시중구지방공무원정원규칙 제567호, 인천광역시중구지방공무원 정원규정 제198호로</p> <ul style="list-style-type: none"> - 도시과를 도시정비과로 교통녹지과를 교통행정과로 명칭 변경 - 세무과내 세외수입팀, 교통행정과내 주차장관리팀 신설 - 기획감사실내 항만공항팀 폐지 - 도시정비과내 도시정비팀과 도시계획팀을 도시정비팀으로 통·폐합 - 교통녹지과내 녹지팀과 공원팀을 도시정비과로 도시과내 도시경관팀을 건축과로 소관부서 변경
2004. 9.22.	<p>인천광역시중구지방공무원정원조례 제700호, 인천광역시중구지방공무원 정원규칙 제576호로</p> <ul style="list-style-type: none"> - 교통행정과 내 주차장관리팀을 차량등록팀으로 명칭 변경
2004.11. 4.	<p>인천광역시중구행정기구설치조례시행규칙 제579, 580호 및 훈령 제203호로</p> <ul style="list-style-type: none"> - 문화공보실에 문화체육팀을 문화관광, 체육진흥팀(신설)으로 분리 - 민원지적과에 기록물관리팀과 도시정비과에 지역개발팀, 보건소에 질병관리팀 신설 - 보건소에 행정 → 보건행정, 가족보건 → 건강증진, 예방의약 → 지역보건검사 → 예방의약팀으로 명칭 변경 - 기획감사실 정원 1명 감축, 문화공보실 정원 1명 증원
2004.12. 8.	<p>인천광역시중구정원규칙 제583호, 규정 제205호로</p> <ul style="list-style-type: none"> - 지방고용직공무원을 지방기능직공무원으로 전환 - 기능직의 사무보조 직군의 조무직렬에 『지도』 직류 신설 【조무(지도)】 20명 증가(구 본청 10명, 동 10명)
2005. 3.14.	<p>인천광역시중구행정기구설치조례 제709호, 동 규칙 제586호, 인천광역시중구정원조례 제810호 동 규칙 제587호로</p> <ul style="list-style-type: none"> - 도시국에 재난안전관리과 시설(3개 팀) 재난관리, 지역협력, 민방위 - 자치행정과 공무원단체협력팀 신설 - 건설과 재난하수팀 → 하수팀으로 명칭 변경 - 2004. 6. 1. 소방재청 개청에 따른 방재조직 보강 <ul style="list-style-type: none"> · 건설과 정원 6명 감축 · 재난안전관리과 17명 증원 - 관광개발과 정원 2명 증원 - 교통행정과 정원 2명 증원

날 짜	내 역
2005. 4.26.	<p>인천광역시중구행정기구설치조례 제718호, 인천광역시중구정원조례 제719호로</p> <p>【경제자유구역청 업무 및 정원일부 환원과 주택가격공시제도 관련 전담기구, 대기분야업무확대 등으로 인한 기구 및 정원 조정】</p> <ul style="list-style-type: none"> - 문화공보실에 관관진흥팀, 세무과에 주택가격평가팀, 환경관리과에 산업환경팀과 생활환경팀, 관광개발과에 화교촌개발팀과 월미특구개발팀, 영종용유출장소에 구세팀, 시세팀, 보건위생팀, 산업팀 신설 - 환경관리과에 환경지도팀, 관광개발과에 관광개발팀과 관광진흥팀, 영종용유출장소에 사회산업팀 폐지 - 문화공보실에 문화관광팀을 관광진흥팀으로 자치행정과 공무원단체 협력팀을 후생복지팀으로 명칭 변경 - 기획감사실 정원 1명, 민원지적과 1명, 건설과 1명 감축 - 문화공보실 정원 18명, 재무과 1명, 세무과 3명, 보건복지과 1명, 산업경제과 1명, 환경관리과 3명, 재난안전관리과 1명, 교통행정과 1명, 의회사무과 2명, 영종용유출장소 19명 증원
2005. 7.15.	<p>인천광역시중구행정기구설치조례 제733호, 인천광역시중구정원조례 제734호, 동 규칙 제602호로</p> <ul style="list-style-type: none"> - 여유키구 설치 : 관광개발과 - 보건복지과에 복지기획팀 신설, 복지팀을 사회복지팀으로, 생활보호팀을 생활보장팀으로 명칭 변경 - 삼목보건진료소의 명칭·위치 및 관할구역 변경 <ul style="list-style-type: none"> · 명칭 : 운서보건진료소 · 위치 : 운서동(신도시 내) · 관할구역 : 운서동(2643~2807-2)일원
2005.10.26.	<p>인천광역시중구행정기구설치조례 제739호, 동 규칙 제604호, 인천광역시중구정원조례 제740호, 동 규칙 제605호로</p> <ul style="list-style-type: none"> - 보건소 『과』 및 담당 신설 : 보건행정과, 보건의료담당 - 『사업소』 신설 : 한중문화관 - 문화공보실 1개 『담당』 폐지 : 문화관 운영 - 문화공보실 6명감, 건축과 1명감, 도시정비과 1명증, 교통행정과 1명감, 보건소 3명증, 한중문화관 6명증, 신흥동 1명증

날 짜	내 역
2006. 1. 6.	<p>인천광역시중구행정기구설치조례 제744호, 동 규칙 제610호, 인천광역시중구정원조례 제745호, 동 규칙 제611호로</p> <ul style="list-style-type: none"> - 사업예산 업무 신설 : 기획감사실 - 총무국 재무과에 복식부기담당 신설
2006. 6. 5.	<p>인천광역시중구행정기구설치조례 제758호, 동 규칙 제625호, 인천광역시중구정원조례 제759호, 동 규칙 제626호로</p> <ul style="list-style-type: none"> - 영종용유출장소 → 영종출장소, 용유출장소로 분리 - 문화공보실 교육청소년담당 폐지 - 세무과 세외수입담당 폐지
2006. 6.26.	<p>인천광역시중구행정기구설치조례 제764호, 동 규칙 제630호, 인천광역시중구정원조례 제765호, 동 규칙 제631호로</p> <ul style="list-style-type: none"> - 사회산업국을 주민생활지원국으로 명칭 변경 - 주민생활지원과 신설 : 1과 4담당 (서비스연계담당, 통합조사담당, 기초생활보장담당, 자활고용담당) - 보건복지과 → 주민서비스과, 산업경제과 → 지역경제과, 환경관리과 → 환경위생과로 명칭변경 - 혁신분권 → 행정혁신, 총무 → 서무, 자치행정 → 행정, 인사 → 인사교육산업, 경제 → 지역경제, 에너지관리 → 산업자원, 화교촌개발 → 관광개발, 월미특구개발 → 관광진흥개발담당으로 명칭 변경 - 문화공보실 관광진흥담당을 관광개발과로 조정, 보건복지과 위생관리담당, 위생지도담당을 환경위생과로 조정, 환경위생과 생활청소담당 + 재활용담당 → 생활청소담당으로 조정 - 동사무소 6담당 신설(신포·연안·신흥·동인천·북성·영종동)
2006.10.11.	<p>인천광역시중구행정기구설치조례 제774호, 동 규칙 제635호, 인천광역시중구정원조례 제775호, 동 규칙 제636호로</p> <ul style="list-style-type: none"> - 총무국에 항만공항수산과 신설 : 1과 3팀(항만지원, 공항지원, 해양수산담당) - 지역경제과 해양수산담당 항만공항수산과로 조정 - 문화공보실 → 문화관광과로 명칭 변경 - 총무과 대외협력담당 폐지 - 도시정비과 + 관광개발과 → 도시개발과 - 도시정비과 도시개선담당을 건축과로 조정

날 짜	내 역
	<ul style="list-style-type: none"> - 관광개발과 관광진흥담당을 문화관광과로 조정 - 관광개발과 개발기획담당 + 관광개발담당을 도시개발과 도시개발담당으로 조정
2006.12.29.	<p>인천광역시중구정원조례 제789호, 동 규칙 제647호로</p> <ul style="list-style-type: none"> - 세무과에 징수기동팀 신설
2007. 7.10.	<p>인천광역시중구행정기구설치조례 제774호, 동 규칙 제649호로</p> <ul style="list-style-type: none"> - 미래발전기획단 신설 - 환경위생과를 환경위생과와 청소과로 분리 - 건설과와 재난안전관리과를 건설재난관리과로 통·폐합 - 미래발전기획단에 정책개발팀, 관광개발팀 신설 - 민원지적과에 새주소관리팀 신설 - 청소과에 폐기물관리팀, 재활용팀 신설 - 건축과에 공공시설팀 신설 - 보건소에 가족보건팀, 도서의료지원팀 신설 - 총무과의 서무팀과 후생복지팀을 서무팀으로, - 재무과의 경리팀과 복식부기팀을 경리팀으로, - 세무과의 체납정리팀과 징수기동팀을 체납정리팀으로, - 민원지적과의 호적팀과 기록물관리팀을 기록가족등록팀으로, - 문화관광과의 문화예술팀과 체육진흥팀을 문화체육팀으로, - 환경위생과의 산업환경팀과 생활환경팀을 환경지도팀으로, - 건설과의 토목팀과 재난안전관리과의 지역협력팀을 건설재난관리과 토목팀으로, - 건축과의 건축팀과 주택팀을 주택건축팀으로, - 도시개발과의 도시개발팀과 도시정비팀을 도시경관팀으로, - 보건소의 건강증진팀과 지역보건팀을 건강증진팀으로, - 용유출장소의 총무팀과 세무팀을 총무팀으로, - 6개동의 주민생활지원팀과 행정민원팀을 주민생활지원팀으로 통·폐합 - 기획감사실의 행정혁신팀을 혁신평가팀으로, 예산통계팀을 예산팀으로 (통계업무를 경제지원과 경제팀으로 이관), 정보통신팀을 정보관리팀으로(통신업무를 재무과 통신영선팀으로 이관) - 총무과의 행정팀을 행정여론팀으로, - 재무과의 영선관리팀을 통신영선팀으로,

날 짜	내 역
	<ul style="list-style-type: none"> - 민원지적과의 구민봉사팀을 민원행정팀으로 - 주민생활지원과의 서비스연계팀을 주민생활지원팀으로, 기초생활보장팀을 복지연계팀으로, - 주민서비스과를 주민복지과로, - 문화관광과의 관광진흥을 관광행정팀으로, - 지역경제과를 경제지원과로, - 지역경제팀을 경제지원팀으로, 산업자원팀을 산업지원팀으로, - 건설재난관리과의 재난관리과를 재난방재팀으로, - 건축과의 도시경관팀을 광고물관리팀으로, - 도시개발과의 구획정리팀을 도시정비팀으로 명칭 변경
2007.12.26.	인천광역시중구행정기구설치조례 제820호, 동 규칙 제655호로 <ul style="list-style-type: none"> - 기구설치 한시규정 : 미래발전기획단 존속기간(2010. 6. 30)
2008. 8.12.	인천광역시중구행정기구설치조례 제838호, 동 규칙 제659호로 <ul style="list-style-type: none"> - 팀 신설 및 폐지 <ul style="list-style-type: none"> · 미래발전기획단 개발시설팀 신설 · 문화공보과 관광행정팀 폐지 - 팀 분리 <ul style="list-style-type: none"> · 문화공보과 문화체육팀 → 문화예술팀, 체육진흥팀 - 명칭 변경 <ul style="list-style-type: none"> · 문화관광과 → 문화공보과 · 기획감사실 혁신평가팀 → 평가관리팀 · 미래발전기획단 정책개발팀 → 개발행정팀 · 미래발전기획단 관광개발팀 → 관광진흥팀 · 총무과 민방위팀 → 교류협력팀 · 주민복지과 아동청소년팀 → 교육청소년팀
2008.11.14.	인천광역시 중구 행정기구설치 조례 제845호, 동 규칙 제663호로 <ul style="list-style-type: none"> - 3국1실1단15과67팀 → 3국1실16과67팀 - 한시기구 신설 : 도시국(2010. 10. 31) - 국 폐지 : 도시국 - 미래발전기획단 폐지 및 관광진흥과 신설 - 명칭 변경 <ul style="list-style-type: none"> · 도시개발과 → 도시녹지과

날 짜	내 역
2009. 4.17.	<p>인천광역시중구행정기구설치조례 제853호, 동 규칙 제676호, 인천광역시중구정원조례 제854호, 동 규칙 제677호로</p> <ul style="list-style-type: none"> - 3국1실16과67팀 → 3국2실16과72팀 - 부서 분리 : 문화공보과 → 공보실, 문화체육과 - 부서 이관 : 항만공항수산과(충무국 → 주민생활지원국) - 팀 분리 <ul style="list-style-type: none"> · 주민복지과 노인복지팀 → 노인복지팀 · 장애인복지팀 · 문화공보과 공보팀 → 공보실 공보팀 · 보도팀 · 문화공보과 문화예술팀 → 공보실 문화예술팀, 문화예술과 문화재정책팀 · 문화재관리팀 - 팀 통합 <ul style="list-style-type: none"> · 건축과 광고물관리팀 + 도시녹지와 도시경관팀 → 도시녹지와 도시경관팀 - 팀 명칭 변경 : 충무과 서무팀 → 충무팀 - 팀 신설 : 주민복지과 드림스타트팀, 건설재난관리과 전기팀
2010. 1. 1.	<p>인천광역시중구행정기구설치조례 제882호, 동 규칙 제687호, 인천광역시중구정원조례 제883호, 동 규칙 제688호로</p> <ul style="list-style-type: none"> - 시설관리공단 설립에 따른 사업소(한중문화관) 기구 폐지 - 명칭변경 <ul style="list-style-type: none"> · 문화체육과 → 문화예술과 · 주민생활지원과 : 통합조사팀 → 통합조사관리팀, 자활고용팀 → 자활고용지원팀 - 팀 소속 변경 <ul style="list-style-type: none"> · 문화체육과 체육진흥팀 → 공보실 체육진흥팀 · 공보실 문화예술팀 → 문화예술과 문화예술팀 - 팀 신설 : 민원지적과 여권팀 - 팀 분리 <ul style="list-style-type: none"> · 건축과 도시개선팀 → 건축과 도시재생팀, 도시재개발팀 - 팀 폐지 : 관광진흥과 개발기획팀
2010.11. 1.	<p>인천광역시중구행정기구설치조례 제914호, 동 규칙 제701호, 인천광역시중구정원조례 제915호, 동 규칙 제702호로</p> <ul style="list-style-type: none"> - 3국2실16과72팀 → 3국2실16과74팀

날 짜

내 역

- 한시기구 설치 : 관광지원국 (2012. 10. 31)
 - 국 명칭 변경 : 도시국 → 관광지원국
 - 부서 신설 : 총무국 전략사업과
 - 부서 분리 : 주민생활지원국 주민복지과 → 주민복지과, 가정교육과
 - 부서 통합 : 총무국 문화예술과 + 도시국 관광진흥과 → 관광지원국 관광문화과
 - 부서 폐지 : 항만공항수산과
 - 팀 통합
 - 공보실 공보팀 + 보도팀 → 공보실 공보팀
 - 문화예술과 문화재정책팀 + 문화재관리팀 → 관광문화과 문화재팀
 - 항만공항수산과 항만지원팀 + 공항지원팀 → 전략사업과 항만공항팀
 - 팀 분리
 - 재무과 통신영선팀 → 기획감사실 정보통신팀, 재무과 공공시설팀
 - 주민생활지원과 자활고용지원팀 → 전략사업과 일자리창출팀, 주민생활지원과 생활보장팀, 자활지원팀
 - 주민복지과 보육여성팀 → 주민복지과 여성지원팀, 가정교육과 보육지원팀
 - 주민복지과 교육청소년팀 → 가정교육과 아동청소년팀, 교육지원팀
 - 팀 소속 변경
 - 건축과 공공시설팀 → 재무과 공공시설팀
 - 주민복지과 드림스타트팀 → 가정교육과 드림스타트팀
 - 문화예술과 문화예술팀 → 공보실 예술진흥팀
 - 항만공항수산과 해양수산팀 → 경제지원과 해양수산팀
 - 팀 명칭 변경
 - 주민생활지원과 주민생활지원팀 → 복지기획팀
 - 팀 신설
 - 전략사업과 전략사업팀, 주민복지과 복합시설추진팀
2011. 9.20. 인천광역시중구행정기구설치조례 제956호, 동 규칙 제735호, 인천광역시중구정원조례 제958호, 동 규칙 제736호로
- 부서 신설
 - 일자리창출과(일자리지원팀, 사회적기업팀, 공공일자리팀)
 - 부서 분리 : 보건소 보건행정과 → 보건사업과, 건강증진과

날 짜	내 역
	<ul style="list-style-type: none"> · 보건사업과 : 보건행정팀, 감염병관리팀, 도서의료지원팀 · 건강증진과 : 건강증진팀, 방문보건팀, 예방의약팀, 만성병관리팀 - 부서 명칭 변경 · 전략사업과(전략사업팀, 항만공항팀, 일자리창출팀) → 전략사업추진단(전략사업팀, 항만공항팀) · 관광문화과 → 관광문화재과 - 팀 명칭 변경 · 기획감사실 정보통신팀 → 기획감사실 전산통신팀 · 주민생활지원과 자활지원팀 → 일자리창출과 공공일자리팀 - 팀 폐지 : 주택가격평가팀
2012. 1. 1.	<p>인천광역시중구행정기구설치조례 제956호, 동 규칙 제740호, 인천광역시중구지방공무원정원규칙 제741호로</p> <ul style="list-style-type: none"> - 3국 2실 1단 16과 74팀 1의회, 1보건소, 2출장소, 11동 - 부서 신설 : 운서동
2012. 4.27.	<p>인천광역시중구행정기구설치조례 제985호, 동 규칙 제744호, 인천광역시중구지방공무원정원조례 제986호, 동 규칙 제741호로</p> <ul style="list-style-type: none"> - 3국 2실 1단 16과 73팀 1의회, 1보건소, 2출장소, 1사업소, 11동 - 부서 신설 : 중구 문화회관(사업소) - 팀 폐지 : 공보실 문화회관팀
2012.10.31.	<p>인천광역시중구행정기구설치조례 제1007호, 동 규칙 제762호, 인천광역시중구지방공무원정원조례 1008호, 동 규칙 제763호로</p> <ul style="list-style-type: none"> - 3국3실18개과82개팀1의회, 1보건소, 2출장소, 1사업소, 11개동 - 한시기구 설치 : 지역개발국(2014. 10. 31) · 국 명칭 변경 : 관광지원국 → 지역개발국 - 부서 신설 · 항만공항해양과(항만팀, 공항팀, 해양수산팀) - 부서 분리 · 민원지적과 → 민원여권과(민원행정팀, 기록가족등록팀, 여권팀) 지적과(토지관리팀, 지적팀, 새주소관리팀) · 환경위생과 → 환경관리과(환경관리팀, 산업환경팀, 생활환경팀) 위생과(위생관리팀, 위생지도팀, 위생식품관리팀)

날 짜	내 역
2012.10.31.	<ul style="list-style-type: none"> - 부서 명칭 변경 · 공보실(공보팀, 문화예술팀, 체육진흥팀) → 홍보미디어실 (홍보팀, 공보팀, 정보관리팀, 통신관리팀) · 관광문화재과(관광기획팀, 관광개발팀, 문화재팀) → 관광문화지원실 (관광기획팀, 관광개발팀, 문화재팀, 문화예술팀, 체육진흥팀) - 부서 폐지 : 전략사업추진단
2013. 2. 6.	<p>인천광역시중구행정기구설치조례 제1040호, 동 규칙 제774호, 인천광역시중구지방공무원정원조례 제1041호로</p> <ul style="list-style-type: none"> - 관광·문화사업 추진을 위한 전담기구 신설 · 관광문화지원실 → 관광진흥실 + 문화예술과
2013. 8.23.	<p>인천광역시중구행정기구설치조례 제1078호, 동 규칙 제793호, 인천광역시중구지방공무원정원조례 제1079호, 동 규칙 제794호로</p> <ul style="list-style-type: none"> - 안전관리과 신설 - 일자리창출과 + 경제지원과 → 일자리경제과 - 원도심활성화 추진 전담부서 개편 → 건축과 - 신설 : 지적과 지적재조사팀, 영종출장소 공원녹지팀
2013.12.12.	<p>인천광역시중구행정기구설치조례 제1085호, 동 규칙 제800호, 인천광역시중구지방공무원정원조례 제1084호, 동 규칙 제798호로</p> <ul style="list-style-type: none"> - 영종출장소 중산지소 설치
2014. 2.28.	<p>인천광역시중구행정기구설치조례 제1096호, 동 규칙 제806호, 인천광역시중구지방공무원정원조례 제1095호, 동 규칙 제809호로</p> <ul style="list-style-type: none"> - 3국3실21개과83개팀 1의회, 1보건소, 2출장소, 1사업소, 11개동 - 부서 신설 · 영종용유개발과(도시관리팀, 개발허가팀, 녹지관리팀, 용유개발팀) - 부서 분리 · 교통운영과 → 교통행정과(교통행정팀, 주차장관리팀, 교통체납정리팀) 교통민원과(운수행정팀, 차량등록팀, 차량관리팀)
2015. 5.12.	<p>인천광역시중구행정기구설치조례 제1138호, 동 규칙 제831호, 인천광역시중구지방공무원정원조례 제1139호, 동 규칙 제832호로</p> <ul style="list-style-type: none"> - 3국3실22개과91개팀 1의회, 1보건소, 2출장소, 11개동 - 폐지 : 사업소(문화회관), 영종용유개발과(도시관리팀, 개발허가팀, 녹지관리팀, 용유개발팀)

날 짜	내 역
	<ul style="list-style-type: none"> - 부서 신설 <ul style="list-style-type: none"> · 영종개발과(토목팀, 건축팀, 개발팀, 녹지팀) · 용유개발과(토목팀, 건축팀, 개발관리팀) - 팀 신설 <ul style="list-style-type: none"> · 기획감사실 : 규제개혁 · 관광진흥실 : 도시디자인팀 · 가정교육과 : 보육지도팀 · 도시개발과 : 도시정비팀 · 문화예술과 : 문화회관팀 · 영종출장소 : 교통민원팀 - 팀 분리 <ul style="list-style-type: none"> · 주민생활지원과 : 통합조사관리팀 → 통합조사팀+통합관리팀 - 팀 명칭 변경 <ul style="list-style-type: none"> · 일자리경제과 : 농정팀 → 농축산팀 · 건축과 : 원도심재생팀 → 도시재생팀 · 용유출장소 : 산업팀 → 산업교통팀 - 팀 통합 <ul style="list-style-type: none"> · 문화예술과 : 문화재팀+문화시설팀 → 문화시설팀
2015. 9.21.	<p>인천광역시중구행정기구설치조례 제1155호, 동 규칙 제838호, 인천광역시중구지방공무원정원조례 제1156호, 동 규칙 제839호로</p> <ul style="list-style-type: none"> - 3국3실22개과91개팀 1의회, 1보건소, 2출장소, 11개동 - 과 명칭 변경 : 보건사업과 → 보건행정과 - 팀 신설 : 정신건강팀 - 팀 소속변경 : 예방의약팀(건강증진과 → 보건행정과) - 팀 명칭 변경 <ul style="list-style-type: none"> · 보건행정과 : 도서의료지원팀 → 도서의료팀 · 건강증진과 : 만성병관리팀 → 모자보건팀
2016. 9. 5.	<p>인천광역시중구행정기구설치조례 제1212호, 동 규칙 제879호, 인천광역시중구지방공무원정원조례 제1213호, 동 규칙 제880호로</p> <ul style="list-style-type: none"> - 3국1단23개과93개팀 1의회, 1보건소, 11개동 - 한시기구 설치 : 영종용유지원단(2017. 8. 31) - 부서통합

날 짜	내 역
	<ul style="list-style-type: none"> · 민원여권과 + 지 적 과 → 민원지적과 · 환경관리과 + 위 생 과 → 위생환경과 · 교통행정과 + 교통민원과 → 교통운수과 · 영 종 동 + 영종출장소 중산지소 → 영 종 동 · 용 유 동 + 용유출장소 무의지소 → 용 유 동 - 영종용유지원단 부서 신설 (증 6과) · 영종지원과, 용유지원과, 친환경조성과, 기반시설과, 허가민원과, 교통지적과 - 부서명 변경 · 청 소 과 → 자원순환과 · 항만공항해양과 → 항만공항수산과 - 부서 폐지 : 영종개발과, 용유개발과 - 출장소 폐지(영종출장소, 용유출장소)
2017. 8.31.	<p>인천광역시중구행정기구설치조례 제1248호, 인천광역시중구지방공무원정원조례 제1249호로</p> <ul style="list-style-type: none"> - 한시기구(영종용유지원단) 존속기한 연장 (2018. 6. 30 限)
2017. 9.29.	<p>인천광역시중구행정기구설치조례 제1251호, 동 규칙 제906호, 인천광역시중구지방공무원정원조례 제1252호, 동 규칙 제903호로</p> <ul style="list-style-type: none"> - 3국1단23개과100개팀 1의회, 1보건소, 11개동 - 과 명칭 변경 : 가정교육과 → 교육지원과 - 팀 신설 : 관광진흥실 영종용유관광팀, 문화예술과 영종역사관팀 도시개발과 도시개발팀, 건강증진과 건강생활팀 동인천동 맞춤형복지팀, 영종동 맞춤형복지팀 - 팀 명칭 변경 : 문화예술과 문화시설팀 → 문화유산팀 주민복지과 여성가족팀 → 저출산대응팀 항만공항수산과 공항협력팀 → 항만공항시설팀 동인천동 주민생활지원팀 → 행정민원팀 영종동 주민생활지원팀 → 행정민원팀 - 팀 분리 : 재무과 경리팀 → 경리팀 + 계약팀 가정교육과 교육청소년팀 → 교육지원과 교육혁신팀+ 아동청소년팀 경제정책과 경제지원팀 → 지역공동체팀+일자리지원팀 - 팀 통합 : 건강증진과 정신건강팀 + 모자보건팀 → 마음건강팀 - 팀 소속변경 : 재무과 공공시설팀 → 건축과 보건행정과 도서의료팀 → 건강증진과 보건관리팀

날 짜	내 역
2017.12.29.	인천광역시중구행정기구설치조례 시행규칙 제915호, 인천광역시중구지방공무원정원조례 제1262호, 동 규칙 제916호로 - 3국1단3실23개과100개팀 1의회, 1보건소, 12개동 - 동 신설 : 영종1동
2018. 3.16.	인천광역시중구행정기구설치조례 제1267호, 동 규칙 제921호, 인천광역시 중구지방공무원정원조례 제1268호, 동 규칙 제922호로 - 3국1단3실23개과101개팀 1의회, 1보건소, 12개동 - 부서 신설 : 영종용유보건센터 - 팀 신설 : 건강증진과 치매안심팀 - 팀 분리 : 허가민원과 공원녹지팀 → 공원팀 + 녹지팀 - 팀 이관 : 건강증진과 마음건강팀, 보건관리팀, 건강생활팀 → 영종용유보건센터
2018. 6. 7.	인천광역시중구행정기구설치조례 제1287호, 동 규칙 제925호, 인천광역시중구지방공무원정원조례 제1288호, 동 규칙 제926호로 - 3국1단3실25개과103개팀 1의회, 1보건소, 12개동 - 한시기구(영종용유지원단) 존속기한 연장 (2019. 6. 30 限) - 부서 신설 : 일자리정책과, 도시공원과 - 팀 신설 : 공공일자리, 복지일자리, 도시경관 - 팀 이관 : 경제정책과 일자리지원팀 → 일자리정책과 허가민원과 공원팀, 산림팀 → 도시공원과 - 팀 통합 : 허가민원과 건축행정팀 + 용유건축지도팀 → 건축지도팀
2018. 7.30.	인천광역시중구지방공무원정원조례 제1289호, 동 규칙 제928호로 - 비서업무 강화를 위한 별정직 정원 조정
2019. 2.18.	인천광역시중구행정기구설치조례 제1316호, 동 규칙 제936호, 인천광역시중구지방공무원정원조례 제1317호, 동 규칙 제937호로 - 4국 3실 26과 105팀, 1의회, 1보건소, 12개동 - 국 명칭 변경 · 주민생활지원국 → 복지경제국 · 도시관리국 → 도시재생국 · 영종용유지원단 → 국제도시국 - 부서 폐지 : 관광진흥실, 항만공항수산과

날 짜

내 역

- 팀 폐지 : 관광진흥실(관광마케팅팀, 관광개발팀, 영종용유관광팀)
- 부서 신설
 - 미래전략실(전략팀, 평가혁신팀, 소통팀)
 - 여성보육과(여성다문화팀, 보육팀, 보육지도팀)
 - 도시항만재생과(도시재생팀, 주거개선팀, 항만팀, 개항장팀)
- 팀 신설
 - 미래전략실 : 전략팀, 평가혁신팀, 소통팀
 - 도시항만재생과 : 주거개선팀, 개항장팀
- 팀 분리
 - 홍보체육진흥실 정보통신팀 → 정보화팀+통신팀
- 부서 명칭 변경
 - 홍보체육진흥실 → 홍보체육실
 - 일자리정책과 → 일자리과
 - 문화예술과 → 문화관광과
 - 주민생활지원과 → 복지과
 - 주민복지과 → 어르신장애인과
 - 경제정책과 → 경제과
- 팀 명칭 변경
 - 기획감사실 법무평가팀 → 법무팀
 - 총무과 행정여론팀 → 자치행정팀
 - 총무과 인사교육팀 → 인사팀
 - 안전관리과 민방위재난팀 → 재난예방팀
 - 일자리정책과 일자리정책팀 → 일자리과 창업일자리팀
 - 세무과 체납영치팀 → 체납정리팀
 - 민원지적과 기록가족등록팀 → 기록팀
 - 민원지적과 지적재조사팀 → 지적팀
 - 주민생활지원과 희망복지지원팀 → 복지과 희망복지팀
 - 주민생활지원과 통합조사관리팀 → 복지과 통합조사팀
 - 일자리정책과 일자리정책팀 → 일자리과 창업일자리팀
 - 주민복지과 노인복지팀 → 어르신장애인과 어르신복지팀
 - 주민복지과 저출산대응팀 → 여성보육과 여성다문화팀
 - 교육지원과 보육지원팀 → 여성보육과 보육팀

날 짜	내 역
	<ul style="list-style-type: none"> · 경제정책과 상권특화팀 → 경제과 경제팀 · 경제정책과 지역공동체팀 → 경제과 사회적경제팀 · 교통운수와 교통체납정리팀 → 교통체납팀 · 영종지원과 영종지원팀 → 공항영종지원팀 · 기반시설과 시설관리팀 → 영종시설팀 · 기반시설과 기반시설팀 → 용유시설팀 · 기반시설과 수질관리팀 → 해수욕장팀 · 교통지적과 차량등록관리팀 → 차량등록팀 - 부서 소속 변경 · 일자리과(舊일자리정책과) : 주민생활지원국 → 총무국 - 팀 소속 변경 · 관광팀(舊관광기획팀) : 관광진흥실 → 문화관광과 · 생활보장팀 : 주민생활지원과 → 어르신장애인과 · 여성다문화팀(舊저출산대응팀) : 주민복지과 → 여성보육과 · 보육팀(舊보육지원팀), 보육지도팀 : 교육지원과 → 여성보육과 · 해양수산팀 : 항만공항수산과 → 경제과 · 도시재생팀 : 건축과 → 도시항만재생과 · 항만팀 : 항만공항수산과 → 도시항만재생과 · 영종역사관팀 : 문화예술과 → 영종지원과
2019. 7. 1.	인천광역시중구행정기구설치조례 제1330호, 인천광역시중구지방공무원정원조례 제1331호로 - 한시기구(국제도시국)의 상시기구화
2019. 9.30.	인천광역시중구행정기구설치조례 제1344호, 동 규칙 제944호, 인천광역시중구지방공무원정원조례 제1345호, 동 규칙 제945호로 - 4국 3실 26과 111팀, 1의회, 1보건소, 12개동 - 국 폐지 : 복지경제국 - 국 신설 : 국제도시행정국 - 국 명칭 변경 : 총무국 → 행정복지국, 국제도시국 → 국제도시건설국 - 부서 폐지 : 영종지원과, 용유지원과, 경제과 - 부서 신설 : 도시행정과, 세무2과, 농수산과 - 부서 명칭 변경 · 세무과 → 세무1과

날 짜

내역

- 위생환경과 → 위생과
- 자원순환과 → 환경보호과
- 허가민원과 → 건축허가과
- 교통지적과 → 교통과
- 영종용유보건과 → 국제도시보건과
- 팀 폐지
 - 영종지원과 : 공항영종지원팀
 - 용유지원과 : 용유지원팀
 - 용유동 : 무의지원팀
- 팀 신설
 - 기획감사실 : 조사팀
 - 건축과 : 공동주택팀
 - 교통과 : 교통시설팀
 - 농수산과 : 해양시설팀
 - 도시행정과 : 행정지원팀, 민원행정팀
- 팀 명칭 변경
 - 도시항만재생과 항만팀 → 항만재생팀
 - 여성보육과 여성다문화팀 → 여성정책팀
 - 영종지원과 구세팀 → 세무2과 세무1팀
 - 영종지원과 시세팀 → 세무2과 세무2팀
 - 용유지원과 세무팀 → 세무2과 세무지원팀
 - 용유지원과 환경위생팀 → 친환경조성과 위생지도팀
 - 친환경조성과 식품안전팀 → 친환경조성과 위생관리팀
 - 경제과 도시농업팀 → 농수산과 농업지원팀
 - 영종지원과 농축산팀 → 농수산과 농업행정팀
- 팀 분리
 - 복지과 통합조사팀 → 통합조사팀 + 통합관리팀
 - 기반시설과 해수욕장팀 → 하수시설팀 + 해수욕장팀
- 부서 소속 변경

· 안전관리과	행정복지국 → 도시재생국
· 복지과	복지경제국 → 행정복지국
· 어르신장애인과	복지경제국 → 행정복지국

날 짜	내 역
	<ul style="list-style-type: none"> · 여성보육과 복지경제국 → 국제도시행정국 · 교육혁신과 복지경제국 → 국제도시행정국 · 위생과(舊 위생환경과) 복지경제국 → 도시재생국 · 환경보호과(舊 자원순환과) 복지경제국 → 도시재생국 · 친환경조성과 국제도시국 → 국제도시행정국 - 팀 소속 변경 · 공공시설팀 : 건축과 → 재무과 · 생활보장팀 : 어르신장애인과 → 복지과 · 자립지원팀(舊복지일자리팀) : 舊일자리과 → 어르신장애인과 · 환경관리팀 : 위생과(舊위생환경과) → 환경보호과(舊자원순환과) · 환경지도팀 : 위생과(舊위생환경과) → 환경보호과(舊자원순환과) · 토지관리팀 : 교통과(舊교통지적과) → 도시행정과 · 지적팀 : 교통과(舊교통지적과) → 도시행정과 · 영종역사관팀 : 영종지원과 → 도시행정과 · 경제팀 : 경제과 → 일자리경제과 · 사회적경제팀 : 경제과 → 일자리경제과 · 해양수산팀 : 경제과 → 농수산과 · 농축산팀 : 용유지원과 → 농수산과
2020. 4. 1.	인천광역시중구지방공무원정원조례 제1365호, 동 규칙 제956호로 - 4국 3실 26과 113팀, 1의회, 1보건소, 12개동 - 팀 신설 : 세무2과(지방소득세팀) - 팀 분리 : 기반시설과 하수시설팀 → 하수시설팀 + 전기시설팀 - 팀 명칭 변경 · 세무2과 세무1팀 → 재산세팀 · 세무2과 세무2팀 → 취득세팀 · 세무2과 세무지원팀 → 자동차세팀
2020. 5.25.	인천광역시중구지방공무원정원규칙 제961호로 - 4국 3실 26과 113팀, 1의회, 1보건소, 12개동 - 팀 분리 : 보건행정과 감염병관리팀 → 감염병대응팀 + 질병예방팀
2020.10.19.	인천광역시중구행정기구설치조례시행규칙 제966호, 인천광역시중구지방공무원정원조례 제1403호, 동 규칙 제965호로 - 4국 3실 26과 114팀, 1의회, 1보건소, 12개동

날 짜

내 역

2020.12.23.

- 팀 신설
 - 일자리경제과 : 상권르네상스팀 · 안전관리과 : 어린이안전팀
 - 동 : 보건복지팀(신포, 연안, 도원, 울목, 북성, 송월, 영종, 용유)
 - 팀 통합 : 일자리경제과 창업일자리팀 + 공공일자리팀 →
일자리정책팀
 - 팀 명칭 변경
 - 일자리경제과 경제팀 ⇒ 소상공인지원팀
 - 동 맞춤형복지팀 ⇒ 보건복지팀(신포, 동인천, 영종1, 운서)
- 인천광역시중구행정기구설치조례시행규칙 제973호, 인천광역시중구지방
공무원정원조례 제1417호, 동 규칙 제972호로
- 4국 3실 26과 114팀, 1의회, 1보건소, 12개동
 - 팀 신설
 - 국제도시보건과 : 감염병관리팀
 - 팀 분리
 - 건강증진과 치매안심팀 → 치매안심팀 + 치매관리팀
 - 팀 명칭 변경
 - 국제도시보건과 마음건강팀 → 치매지원팀

제2장 자연여건

제1절 위치 · 기후

중구는 서해안의 관문으로서 우리나라 해상교통의 요충지이며 상업, 업무, 경제, 문화적으로 인천의 중심 지역으로 형성되어 왔다.

신포, 연안, 신흥, 북성동은 해안과 접하고 있으며 인천항과 해안지대 업체의 출입 물동량을 처리할 수 있도록 개항로를 비롯하여 인항로, 서해대로, 인중로, 축항대로, 경인국도 등 주요간선도로가 잘 정비되어 있고 경인고속도로의 진입로가 인천항과 연결되어 있어 교통의 요충지이며, 영종동은 인천국제공항이 소재하고 있다.

중구의 면적은 140.29km²로 인천광역시 전체면적의 13.2%를 차지하고 있다. 연평균 기온은 13.2℃(최고 36.0℃, 최저 -10.4℃)이고 연평균 강수량은 919.5mm, 최대풍속 18.7m/s, 평균 풍속 2.9m/s를 보이고 있다.

제2절 지역특성

중구는 1883년 개항 이래 항구를 중심으로 시가지가 형성·발전되어 왔으며 인천의 어느 지역보다 일찍 도시의 면모와 기능을 갖추게 됨에 따라 도시 개발의 방향을 낚은 상수도의 정비확충 및 도로망의 확충에 역점을 두고 추진하여 왔다.

동양 최대의 갑문시설을 갖춘 인천항은 우리나라 해운항만의 전진기지이며 서해 7개 도서의 연결지인 동시에 전략적으로도 중요한 요새지이다. 앞으로 국제교량역량 증가에 따라 항만시설의 확충과 함께 자연친화적인 내항재개발 사업이 추진되어 명실 공히 미래 국제항구 도시로서의 면모를 갖추게 될 것이고 영종·용유지역은 인천국제공항이 2001년 3월 29일 개항되어 국제공항 도시로의 변화와 함께 용유·무의 관광지 조성사업이 본격화되어 세계 속의 해양종합관광·휴양도시로의 발전이 전망되며 개항장 문화지구, 월미관광특구, 차이나타운 지역특화 발전특구, 주거환경 및 도시재생사업이 완료되면 중구는 명실상부한 국제적 공항, 항만, 휴양, 관광도시로의 면모를 갖추게 될 것이다.

제3장 기본현황

제1절 중구의 상징

□ 구마크



황해를 현란하게 비추는 태양과 오색의 물결은 우리나라의 5천년 역사를 뜻하며 거센 파도와 폭풍에도 꺾이지 않는 구목인 해송의 푸른잎과 힘차게 뻗은 가지는 날로 증진하며 발전하는 중구를 상징

□ 구새 - 갈매기



해안에 접해있는 지리적 특성상 우리 구민이 흔하게 볼 수 있는 바닷새로 높고 멀리 비상하는 특징은 원대한 이상을 가지고 번영하는 우리 구를 상징

□ 구나무 - 해송



우리나라 전통 해변의 수목으로 자유공원, 월미도, 영종도, 용유도 등지에서 자생하고 있을 뿐만 아니라 생명력이 강하고 사계절 늘 푸름을 간직하며 독특한 운치를 지니고 있어 우리 구민의 드높은 기상을 나타냄

□ 구꽃 - 철쭉



자생·생명력이 강하고 관리하기가 쉬우면서 화려한 모습을 지니고 있어 우리 구민의 끈질김과 단결된 모습이 승화됨을 의미

□ 구캐릭터 - 월디(Worldee)



구 캐릭터 월디(Worldee)는 우리 구를 대표하는 요소들을 집약하여 함축적으로 표현하고 있는 캐릭터로서, 월미(月尾)를 형상화한 머리문양과, 구조(區鳥)인 갈매기의 날개를 형상화한 귀는 전세계를 향해 힘찬 나래를 펴는 영종도의 인천국제공항을 상징하고, 발은 파도의 형태로 항구·해양도시인 우리 구 이미지를 나타내고 있다. 아울러, 월미관광특구를 방문하는 모든 이를 환영하는 메시지와 21세기 세계 속의 관광중심도시로 웅비하고자 하는 우리 구의 의지가 담겨있음

제2절 행정구역

행정구역을 살펴보면 2020년 12월 말 기준 12개 동, 294개 통, 1,254개 반으로 구성되어 있으며 총면적은 인천광역시 전체의 13.2%에 해당하는 140.36㎢으로 10개 자치구, 군 중 3번째이고, 중구 내에서 율목동이 0.18㎢로 가장 작고, 운서동이 구 전체의 45.48%인 63.83㎢를 차지하고 있다.

1. 행정구역

구 분	면적(㎢)	구성비(%)	법정동	통	반
계	140.36	100.00	58	294	1,254
신 포 동	1.76	1.25	25	26	91
연 안 동	5.35	3.81	2	27	121
신 흥 동	3.52	2.51	4	39	178
도 원 동	0.26	0.19	1	14	64
율 목 동	0.18	0.13	2	12	49
동인천동	0.63	0.45	5	22	88
북 성 동	2.63	1.87	4	15	73
송 월 동	0.22	0.16	4	20	83
영 중 동	31.68	22.58	3	26	106
영 중 1동	5.30	3.78	2	42	167
운 서 동	63.83	45.48	1	39	195
용 유 동	25.00	17.81	5	12	39

2. 행정구역 변천연혁

연 월 일	연 혁
1968. 1. 1.	법률 제1919호(1967. 3. 30 공포)로 구제 실시에 따라 중부출장소와 북부출장소 관할 송월동을 편입하여 중구 설치(10개동)
1973. 7. 1.	시조례 제829호(1973. 5. 28 공포)로 동구 월미도를 중구에 편입
1977. 5.10.	시조례 제1075호(1977. 4. 18 공포)로 8개 행정동 명칭 변경 · 중앙·연안·항·관·송학동 → 중앙동 ·사·신생·신포·답동 → 신포동 ·신흥1·2동 → 신흥1동 ·신흥3·선화동 → 신흥2동
1977. 5.10.	·유·율목동 → 율목동 ·내·경·용동 → 내경동 ·인현·전동 → 인현동 ·북성·선린동 → 북성동
1983.11.26.	시조례 제1657호(1983. 11. 26 공포)로 2개 행정동 명칭 변경 ·신흥 1동 → 신흥동 ·신흥 2동 → 신선동
1985. 1. 1.	법률 제4051호(1988. 12. 31 공포)로 경기도 용진군 영종·용유면을 인천직할시 중구에 편입
1985.11.15.	시조례 제1895호(1985. 9. 19 공포)로 중앙동을 중앙동, 연안동으로 분동 (10개동→11개동)
1989. 1. 1.	법률 제4051호(1988. 12. 31 공포)로 경기도 용진군 영종·용유면을 인천직할시 중구에 편입
1989. 1. 1.	구조례 제94호(1988.12.31 공포)로 영종·용유출장소 설치(2출장소) 구조례 제98호(1988.12.31 공포)로 영종·용유동 설치(11개동→13개동)
1989. 1. 1.	대통령령 제12557호(1988.12.22 공포)로 동구 금곡동 일부를 인현동에 편입
1989. 1. 1.	구조례 제98호(1988.12.31 공포)로 행정동 간 경계 조정 ·북성동 일부 → 연안동에 편입
1998.10.10.	구조례 제438호(1998.10.10 공포)로 과소동 통폐합(13개동→10개동) ·중앙·신포동 → 신포동 ·신흥·신선동 → 신흥동 ·내경·인현동 → 동인천동
2009.12.10.	구조례 제877호(2009.12.10 공포)로 운남동 일부를 운서동에 편입
2012. 1. 1.	구조례 제971호(2011.12.14 공포)로 영종동을 영종동, 운서동으로 분동(10개동→11개동)
2017. 9.29.	구조례 제1250호(2017.9.29. 공포)로 운서동 일부를 용유동에 편입
2018. 1. 1.	구조례 제1254호(2017.10.31. 공포)로 영종동을 영종동, 영종1동으로 분동 (11개동→12개동)
2018.12.31.	구조례 제1309호(2018.12.31. 공포)로 동인천동 일부를 송월동으로 편입, 영종동 일부를 영종1동으로 편입

제3절 인구

2020년 12월 31일 현재 중구 총 인구는 139,729명으로 인천시 전체 인구의 4.75%로 인천시 10개 자치구·군 중 7번째를 차지하고 있고 세대수는 68,379세대를 이루고 있다.

인구밀도는 1,024명/km²이며 이중 송월동이 21,555명/km²으로 가장 높고, 용유동이 가장 낮은 171명/km²을 보이고 있다.

○ 인구 및 세대수

(2020. 12. 31. 기준)

구 분	총인구 및 세대수				한국인 및 세대수				외국인수 및 세대수				총 세대당 인구수	인구 밀도 (명/km ²)
	계	남	여	세대수	계	남	여	세대수	계	남	여	세대		
총 계	143,655	74,468	69,187	68,379	139,729	72,485	67,244	68,379	3,926	1,983	1,943	-	2.10	1,024
신포동	5,691	2,843	2,848	2,799	5,283	2,673	2,610	2,799	408	170	238	-	2.03	3,127
연안동	6,607	3,615	2,992	3,430	6,315	3,406	2,909	3,430	292	209	83	-	1.93	1,235
신흥동	13,816	7,046	6,770	6,259	13,329	6,774	6,555	6,259	487	272	215	-	2.21	3,925
도원동	4,134	2,103	2,031	2,069	4,043	2,066	1,977	2,069	91	37	54	-	2.00	15,900
율목동	3,479	1,791	1,688	1,865	3,374	1,741	1,633	1,865	105	50	55	-	1.87	19,328
동인천동	6,224	3,302	2,922	3,435	5,928	3,119	2,809	3,435	296	183	113	-	1.81	9,879
북성동	3,378	1,756	1,622	1,583	2,871	1,490	1,381	1,583	507	266	241	-	2.13	1,119
송월동	4,742	2,347	2,395	2,209	4,535	2,242	2,293	2,209	207	105	102	-	2.15	21,555
영종동	16,130	8,952	7,178	8,501	15,724	8,726	6,998	8,501	406	226	180	-	1.90	511
영종1동	43,885	22,002	21,883	16,466	43,447	21,872	21,575	16,466	438	130	308	-	2.67	8,127
운서동	31,377	16,378	14,999	17,133	30,776	16,089	14,687	17,133	601	289	312	-	1.83	492
용유동	4,192	2,333	1,859	2,630	4,104	2,287	1,817	2,630	88	46	42	-	1.59	171

제4절 행정기구

행정기구는 구 본청에 3실(기획감사실, 미래전략실, 홍보체육실), 4국(행정복지국, 도시재생국, 국제도시행정국, 국제도시건설국), 26과 114담당이 있으며 의회사무과, 보건소, 12개동, 출자기관인 시설관리공단으로 구성되어 있고, 공무원 정원은 817명으로 구 본청 571명, 구의회 15명, 보건소 67명, 동 164명으로 구성되어 있다.

(2020. 12. 31. 기준)

중 구 기 구 표

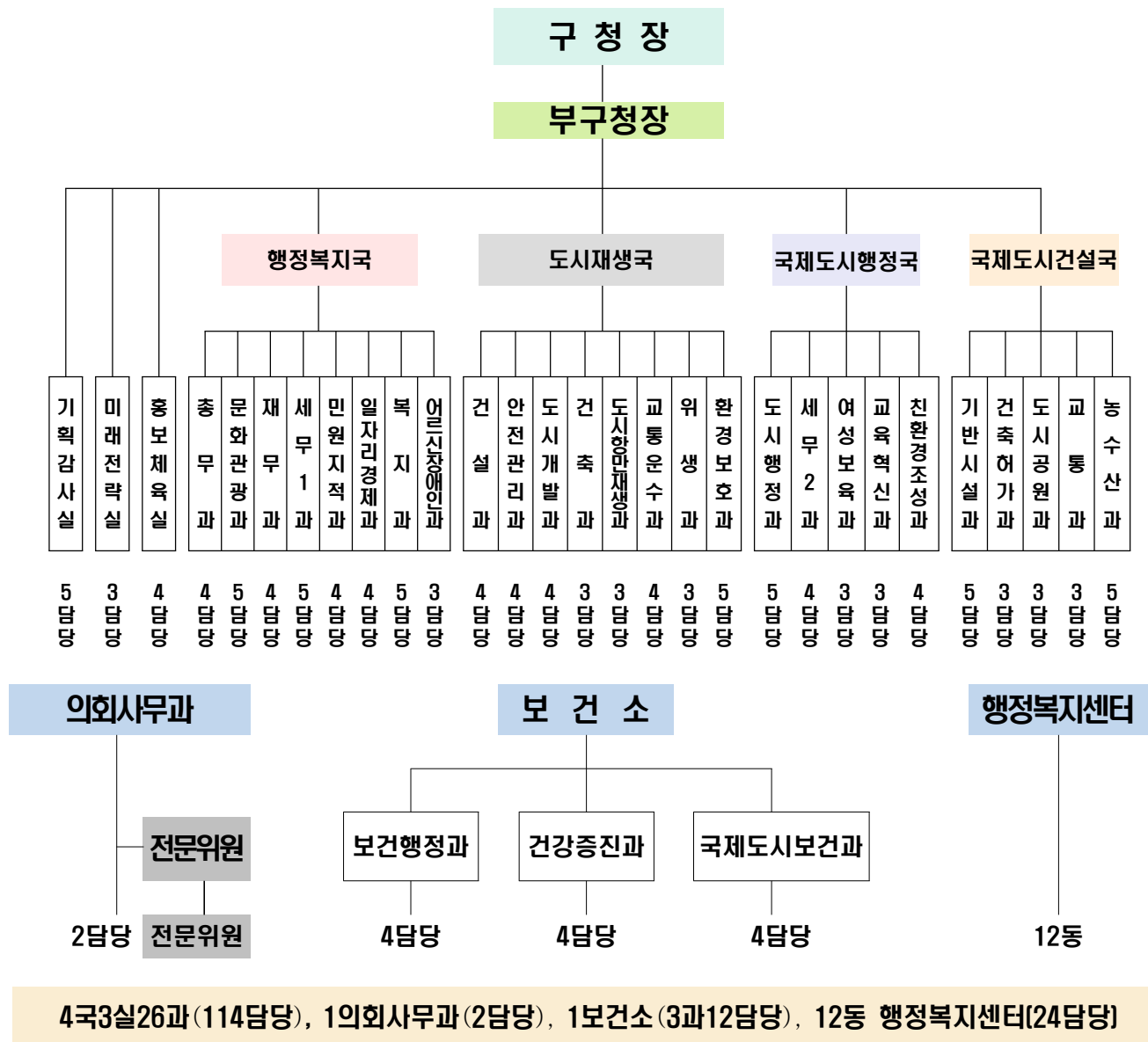

제5절 재정규모

2020년도 중구 예산규모는 전년도에 비해 18.82% 증가한 493,676백만원으로 이 중 일반회계가 91.15%인 449,990백만원, 특별회계가 8.85%인 43,686백만원이며 재정자립도는 39.77%로 지난해의 38.70%보다 증가하였다. 이 중 일반회계는 전년대비 13.24%가 증가한 것이며 의료보호기금, 주차장, 운서토지구획정리사업, 발전소주변지역지원사업, 기반시설 등의 특별회계는 전년대비 141.45%가 증가한 것으로 나타났다.

○ 2020년도 회계별 예산현황

(단위 : 백만원)

예산액	일반회계	특별회계							
		소계	의료급여기	주차장	운서토지구획정리사업	발전소주변지역지원사업	기반시설	폐기물처리시설설치비용	지하수관리
493,676	449,990	43,686	302	32,237	119	373	318	10,267	70

○ 2020년도 일반회계 세입현황

(단위 : 백만원)

세입총계	자체재원			이전재원				보전수입등 및 내부거래
	계	지방세	세외수입	계	지방교부세	조정교부금	보조금	
449,990	178,945	127,481	51,464	226,395	11,615	16,214	198,566	44,650

○ 2020년도 일반회계 세출현황

(단위 : 백만원)

세출총계	인건비	물건비	경상이전	자본지출	보전재원	내부거래	예비비 및 기타
449,990	57,640	29,088	238,955	100,965	-	13,384	9,958

○ 2020년도 특별회계 세입현황

(단위 : 백만원)

세입총계	자체재원			이전재원				보전수입등 및 내부거래
	계	지방세	세외수입	계	지방교부세	조정교부금	보조금	
43,686	4,810	-	4,810	14,684	-	1,680	13,004	24,192

○ 2020년도 특별회계 세출현황

(단위 : 백만원)

세출총계	인건비	물건비	경상이전	자본지출	보전재원	내부거래	예비비 및 기타
43,686	1,177	513	2,970	27,318	-	-	11,708

제6절 구정여건

구 분		2019. 12. 31.	2020. 12. 31.
세대(가구)		65,002	68,379
인구(명)		135,135	139,729
인구밀도(1km ² 당)		994	1,024
	전입(명/일)	94	73
	전출(명/일)	60	60
	사망(명/일)	1.92	2.01
	출생(명/일)	2.40	2.14
	혼인(명/일)	1.64	1.58
	이혼(명/일)	0.68	0.62
주택수(호)		51,001	57,671
	주택보급률(1가구당/동 %)	103.7	109.4
자동차수(대)		75,075	77,239
	주차장(면)	59,518	62,249
도로 총연장(m)	원도심(건설과)	118,761	118,761
	영종용유(기반시설과)	281.525	281.525
하수도 설치(km)	원도심(건설과)	718	719
	영종용유(기반시설과)	499.8 (경제청 사무관원으로 인한 '16.1.1. 이후 관리지역확대)	499.8
	보급률(%)	86.4	87.2
사회복지시설(개소)		208	210
	보육시설	105	106
	아동복지시설	7	7
	경로당	83	84
	노인복지관	1	1
	사회복지법인	2	2
	장애인복지관(영종분관)	1(1)	1(1)
	장애인재가복지센터	1	1
	장애인주간보호시설	3	3
	장애인직업재활시설	1	1
	장애인거주시설	3	3
의료시설(개소/병상)		118/2,202	117/2,130
문화·체육시설(개소)		38	36
	문화시설(개소)	18	16
	공공·동네체육시설(개소)	20	20
쓰레기발생량(톤/일)		128	132
	1인 1일 배출량(kg)	0.95	0.95



제 2 편

구청주요성과 및 계획

제1장 2020년 구청주요성과

제2장 2021년 주요사업계획

제3장 코로나19 대응 특별사업
추진 성과

제1장 2020년 구정주요성과

2020년은 민선 7기를 시작하면서 「개항문화 미래도시, 사람사는 복지중구」라는 비전을 정하고 공익과 공정, 소통과 참여를 구정철학으로 하여 원도심과 신도시가 조화롭게 발전할 수 있는 균형 있는 지역 개발과 구민의 삶의 질을 한층 높이는 복지사회 구현을 위해 각 분야에서 노력하였다.

그러나 지난 한해는 코로나19라는 누구도 예상하지 못했던 세계적 팬데믹으로 뒤덮여 건강과 안전에 대한 관심이 고조되는 해였다. 공동체를 위한 사회적 거리두기로 소중한 일상에 제약이 있을 뿐 아니라 지역경제가 어려워지고 고용불안이 심화돼 어려움을 겪는 구민들도 증가하여 코로나19 극복을 위한 다양한 정책을 펼쳐 구민행정만족도를 제고하고자 노력하였다.

● **역사가 숨쉬는 문화도시**를 위해 코로나19로 어려운 상황 속에서도 온·오프라인 동시 개최된 개항장 문화재 야행 축제, 개항장 거리 내 신 관광교통 도입 등 차별화된 매력과 철저한 방역관리로 인천 중구, 인천시, 한국관광공사가 상호 공조하여 문화체육관광부가 선정하는 제10회 2020 ‘한국 관광의 별’에서 본상을 수상하였다.

백범 김구 선생님이 옥고를 치르셨던 감리서터를 중심으로 청년 김구 역사거리 조성 등 다양한 프로젝트를 마무리 해 문화강국의 힘을 강조한 백범 김구 선생의 정신을 바탕으로 ‘문화도시 중구’의 기틀과 성장동력을 마련하고자 노력하였다.

관광인프라 확충으로 관광객 유치 및 주민소득 증대에 기여하고자 춤추는 소무의도 조성사업을 추진 중이며, 개항 역사·문화의 교육·관광 자원화 사업을 통해 인천개항장 문화지구의 활성화를 도모하였다. 또한 市 지정문화재인 용궁사 일원을 역사공원으로 조성하는 관광자원화 사업, 영종국제도시 내 문화활동 및 휴식공간 제공을 위한 문화회관 건립 등도 추진하고 있다.

● **활력넘치는 경제도시**를 도모하고자 舊 도심이라는 위치적 특성 및 대규모 신흥상권의 출현 등 열악한 환경 속에서도 동인천동, 신흥동 지역상권의 상권별 특성에 맞춘 국비공모사업을 적극 발굴하여 지역별 소상공인 육성 및 지역경제 활력 창조를 위해 노력하였고, 지역 내 소비 증대를 위해 지역화폐 가맹점 결제수수료 지원금을 지급(1,396건, 87,799천원)하여 관내 소상공인 지원을 위해 노력하였다.

또한, 지역산업 맞춤형 일자리 지원사업을 추진하고 취업정보센터를 운영하였으며, 근로 능력이 있는 취업취약계층 및 청년에게 일자리를 제공하고자 공공일자리 나누미 사업, 공공근로사업, 지역공동체 일자리사업, 코로나19 극복 희망일자리사업 등 고용촉진을 추구하였다.

● **구민과 함께하는 민생행정**을 위한 노력으로 인천 중구 제2청사를 개청(2019. 10. 4.) 후 영종국제도시 주민에 대한 행정서비스를 확대하여 주민 만족도를 제고하고자 노력하였다. 2020년 초 연안동 행정복지센터 준공 및 업무개시를 시작으로 지난해 말 가칭)영종2동 행정복지센터의 부지를 매입하는 등 동 청사 확충 계획도 추진하였다.

또한 주민들의 다양한 의견을 바탕으로 토론·소통·참여를 통한 구정시책을 추진하고자 중구 비전 공감포럼 및 주민아카데미를 열어 주민들의 다양한 의견 수렴과 건의사항 반영을 위해 적극 노력하였다.

● **안전하고 따뜻한 복지 도시 구현**의 노력으로 절대빈곤층의 기초생활 보장, 국가 유공자와 아동·보육·노인 및 장애인 복지 증진을 위해 복지사업을 지속적으로 추진하였다.

어르신 노후 생활 안정을 위한 지원 확대, 중산7통 경로당·송월동 동화마을 경로당 등 시설 확충과 썸지놀이터 및 노인복지관 프로그램 확대를 추진하였고, 어르신·장애인·어린이 등 사회적 약자 보호를 위한 보행안전 환경 개선을 위해 365일 생활안전시스템을 지속적으로 구축 추진 중이다. 또한 다문화가정 및 한부모 가정 등 취약계층 복지 정책에 주력하였고, 드림스타트 운영, 보육시설 기능보강 및 지도점검, 어린이집 운영비 지원 등 복지 추진에 노력하였고 청소년 상담복지센터 및 청소년 어울림마당 운영 등을 통해 건전한 청소년 육성 및 보호에 적극 노력하였다.

● **쾌적한 도시환경 조성**과 **고르게 발전하는 균형도시 구축**하고자 항만과 공항이 있어 환경취약지인 우리 구의 쾌적한 환경 조성을 위해 환경미화원 정기합동 청소 실시, 환경 취약지역 집중 정비활동 전개, 클린하우스 관리, 쓰레기 무단투기 단속 강화 등 지속적인 관심과 노력을 기울이고 있으며, 비산먼지 억제 관리 및 배출업소 관리 등을 위하여 지속적인 정기·수시 지도점검 등 환경오염 행위 감시활동을 강화하는 등 안전하고 쾌적한 환경 조성에 만전을 기하고자 하였다.

또한 영종국제도시 내 생활SOC복합화사업 공모에 2건이 최종 선정(2020. 9. 17.)되어 국비 83억원을 확보함에 따라 국민체육센터, 공공도서관, 종합사회복지관, 노인복지관, 장애인복지관 등 다양한 시설을 갖춘 복합공공시설 건립으로 주민 삶의 질 향상과 지역균형발전에 큰 전환점이 될 것으로 기대하고 있다.

제2장 2021년 주요사업계획

2021년 구정주요사업으로 지역경제 부흥과 일자리 창출, 구민을 위한 복지제도 확대, 문화예술 및 관광진흥, 지속적인 관광인프라 구축, 구민 개개인의 맞춤형 행정서비스 제공, 저출산·고령화 대책, 다문화 복지환경 조성, 인재양성을 위한 장학재단 운영, 재래시장의 경쟁력 강화, 대규모 사업에 대한 투자유치에 역점을 두고 『개항문화 미래도시 사람사는 복지중구』의 구정목표를 이루기 위해서 주요업무 추진에 만전을 기할 것이다.

1. 구민과 함께하는 민생 행정

□ 구민참여 행정 실현

- 주민자치센터 운영 지원 연중
- 구정운영에 대한 주민의견 수렴
 - 「구청장에게 바란다」, 「사이버 반사회」 등 홈페이지 운영 연중
- 예산편성 주민참여 기회 확대 연중
- 지방재정공시 및 주민참여예산제 운영 연중
- 지방세 납세자보호관 운영 연중
- 구민감사관 제도 운영 연중
- 주민자치회 확대 실시
 - 2019년 : 동인천동, 영종1동
 - 2020년 : 신흥동, 영종동, 운서동, 용유동
 - 2021년 : 신포동, 연안동, 도원동, 율목동, 북성동, 송월동

2. 안전하고 따뜻한 복지도시 구현

□ 저소득주민 생활안정 기반조성

- 지역사회서비스 투자사업 활성화 1,160백만원
- 복지대상자 통합조사 및 관리 연중

● 국민기초생활보장 수급자 지원	22,948백만원
● 저소득층 의료지원	313백만원
● 저소득층 주거급여 사업	7,224백만원
● 위기 극복을 위한 긴급복지 지원	1,588백만원
● 통합사례관리사업 운영 활성화	275백만원
● 사회복지사업 활성화	210백만원
● 찾아가는 보건복지서비스 확대	연중
● 지역보호체계(중구 이웃지킴이) 운영	514명 / 3백만원

□ 건강하고 편안한 노후생활 보장

● 노인생활안정지원	41,946백만원
● 노인복지증진을 위한 경로당 확충	2개소 / 2,062백만원
● 노인일자리지원	9,506백만원
- 노인일자리 및 사회활동지원 확대, 노인일자리전담기관 지원	
● 어르신 여가문화 보급(쌈지놀이터 운영)	71백만원

□ 여성능력 개발 및 사회참여 기회 확대

● 여성권익 증진 및 양성평등 실현	1,031백만원
● 건강한 가정 인프라 구축	5,067백만원

□ 장애인 생활안정 및 사회활동 지원 강화

● 장애인 생활안정 및 사회활동지원강화	7,545백만원
- 장애인 생활안정 지원사업 지원, 장애인 바우처 사업지원	
● 장애인 복지시설 운영지원 및 확충	10개소 / 3,382백만원
● 장애인일자리지원	1,051백만원

□ 꿈과 희망을 전달하는 아동복지 인프라 구축

● 아동복지시설 지원	3,918백만원
-------------	----------

● 취약아동 기회평등을 위한 드림스타트 서비스 제공	438백만원
● 저소득층 아동복지 지원	1,315백만원
● 아동수당 지원 사업	8,400백만원
● 드림스타트 서비스 제공	51백만원

□ 보건행정서비스 및 구민건강 증진

● 구강건강 관리	18백만원
● 감염병 대응 및 예방관리	522백만원
● 감염병 매개 유해해충 방역관리	549백만원
● 통합건강증진사업 활성화	371백만원
● 맞춤형 만성질환 및 암관리	230백만원
● 지역주민 정신건강증진서비스 강화	766백만원
● 금연청정 만들기	194백만원
● 건전한 의료질서 확립을 위한 의약업소 관리	68백만원
● 취약계층을 위한 맞춤형 방문방역관리	100백만원
● 감염병 방지를 위한 예방접종	2,247백만원
● 암검진 플러스 의료비 지원	696백만원
● 치매안심센터 운영 등 치매통합관리 사업	1,095백만원

□ 구민건강 증진을 위한 생활체육 활성화

● 각종 생활체육대회 개최 및 지원	20개 대회, 263백만원
● 생활체육시설 확충	연중 / 40백만원
● 구민 건강 생활체육 활성화	6개 사업, 542백만원

3. 인재양성을 위한 선진교육 인프라 구축

□ 선진교육 인프라 구축

● 인천 중구 장학재단 운영	기금조성액 13,413백만원
-----------------	-----------------

- 영·유아 보육서비스의 기반확충 37,924백만원
- 중구 교육혁신지구 추진 948백만원

□ 건전한 청소년 육성

- 청소년 문화활동 및 참여 역량 강화 39백만원
 - 청소년 어울림마당 24백만원
 - 청소년동아리 지원 12백만원
 - 청소년 참여위원회 운영 3백만원
- 위기 청소년 보호 및 지원 강화 325백만원
 - 특별지원대상 청소년 지원 8백만원
 - 청소년상담복지센터 운영 174백만원
 - 청소년지원센터 운영 84백만원
 - 청소년동반자프로그램 운영 59백만원
- 청소년수련시설 확충사업 12,993백만원

4. 고르게 발전하는 균형도시 조성

□ 도심재개발 및 도시기반 인프라 구축

- 신흥·답동 공감마을 도시재생 뉴딜사업 17,600백만원
- 재개발·재건축 정비사업 연중
- 마을주택관리소 운영 194백만원
- 전동 윗터골 더불어마을 사업 4,000백만원
- 월남촌 사랑마을 더불어마을 사업 4,000백만원
- 장기미집행 도로개설 사업 1,372백만원
- 중구자전거 단체보험가입 80백만원
- 신포로·전동로 일원 지중화 사업 2,745백만원
- 인일여고 일원 통학로 정비공사 150백만원
- 연안부두 일원 보도정비 공사 400백만원

● 신평사거리 일원 외 1개소 노후하수박스 정비공사	1,000백만원
● 하수도 구조물 정비공사	1,750백만원
● 골목길 불 밝혀서 안전한 거리 만들기	220백만원
● 친환경 고효율 도로조명 정비공사	170백만원
● 청년 김구거리 일원 가로등 정비공사	220백만원
● 도로조명 유지관리	400백만원
● 영종 소1-48호선(1구간) 도로개설공사	3,400백만원
● 하늘체육공원 시설확충사업	2,500백만원
● 유아숲 체험원 조성	150백만원
● 율목동 공영주차장 확장 조성사업	2,400백만원
● 신흥동 주거지역 공영주차장 확장 조성사업	2,800백만원
● 경동 공영주차장 조성사업	4,400백만원
● 영종국제도시권역(영종) 도로개설공사	5개 구간 / 37,009백만원
● 영종국제도시권역(용유) 도로개설공사	6개 구간 / 44,750백만원
● 영종국제도시 자전거도로 정비 사업	8,940백만원
● 영종국제도시권역 버스승강장 설치(정비)	294백만원
● 영종국제도시권역 버스승강장 편의시설 설치	74백만원
● 선녀바위해변 공영주차장 조성	2,500백만원
● 큰무리마을 일원 공영주차장 조성	5,800백만원
● 무의지소 일원 공영주차장 조성	620백만원
● 광명항 해안도로 공영주차장 확장사업	2,500백만원
● 마시안해변 공영주차장 조성	4,000백만원
● 하나개해수욕장 공영주차장 조성	4,857백만원
● 영종역 일원 공영주차장(2차) 조성	700백만원
● 인도주변 환경개선을 통한 보행 친화거리 조성(주민참여예산)	50백만원

□ 쾌적하고 깨끗한 생활환경 조성

● 주인 없는 위험간판 정비	7백만원
-----------------	------

● 도시바람길숲 조성사업	1,500백만원
● 월미권역 경관개선사업	1,000백만원
● 월미권역 경관개선사업(2단계)	1,000백만원
● 연안부두 원도심 디자인 활성화 사업	300백만원
● 생활폐기물 처리	8,883백만원
● 클린하우스 시설 운영 내실화	47백만원
● 음식물류폐기물 감량화	3,956백만원
● 깨끗하고 쾌적한 도시환경 조성	1,108백만원
● 재활용 배출·수거 개선 사업	2,475백만원
● 생활폐기물 관리 제외지역 폐기물 처리	223백만원
● 청결한 공중화장실 조성	62개소 / 1,648백만원
● 영종국제도시 현수막 거치대 설치	48백만원

□ 자연과 함께하는 친환경 녹색 생태 도시 조성

● 공원 관리사업	260백만원
● 가로수 및 녹지대 관리사업	870백만원
● 습터 관리사업	225백만원
● 영종국제도시 공원녹지 유지관리	4,460백만원
● 두드림생태학습관 운영사업	100백만원
● 산림자원 보전을 위한 산불예방대책	235백만원
● 산림육성 사업 및 산림서비스 강화 사업	875백만원
● 깨끗한 해양환경 조성	400백만원
● 공원녹지 환경개선사업	1,698백만원
● 유아 숲 교육 및 숲 해설 운영사업	128백만원
● 영종국제도시권역 가로수 유지관리 사업	1,000백만원

5. 활력넘치는 경제도시 조성

□ 농·어민 소득증대 및 농산품의 경쟁력 강화

- 도시농업활성화사업 82백만원
- 농업용관정 개발 및 유지·보수 60백만원
- 어업인 소득 증대를 위한 수산자원 조성 375백만원
- 가칭)잠진도 어촌정주어항 개선사업 14,200백만원

□ 지역경제 활성화 및 일자리 창출

- 공공일자리나눔사업 1,310백만원
- 공공근로사업 122백만원
- 신중년 경력형 일자리사업 121백만원
- 청년 실무형 지역인재 양성사업 178백만원
- 지역공동체일자리사업 152백만원
- 희망근로지원사업 688백만원
- 지역방역일자리사업 238백만원
- 영종 JOB 오작교 사업 105백만
- 인천종합어시장 공영주차장 조성사업 26,218백만
- 지역사랑상품권(인천e음 카드) 지급 수수료 지원 250백만
- 중구특례보증 및 이차보전 120백만
- 사회적기업 및 마을기업 육성 616백만원

6. 역사가 숨쉬는 문화도시 조성

□ 관광인프라 확충 사업

- 누들타운 조성 사업 11,695백만원
- 1883 개항장 관광명소화 사업 1,500백만원
- 대한민국 테마여행 10선 사업 1,157백만원

- 답동성당 일원 관광자원화 사업 25,400백만원
- 개항장 역사문화순례길 조성사업 850백만원

□ 지역문화 육성과 전통문화 계승

- 2021년 문화재 야행 추진 850백만원
- 문화재 관리 25개소 / 563백만원
- 인천개항장 문화지구 활성화사업 537,114m² / 240백만원
- 문화회관 기획공연 운영 264백만원
- 중구 여성합창단 운영 43백만원
- 천년고찰 용궁사 관광자원화 1,735백만원
- 청년 김구 거리프로젝트 1,200백만원
- 영종역사관 운영 529백만원
- 해수욕장 편의시설 설치 및 유지관리 1,029백만원

제3장 코로나19 대응 특별사업 추진 성과

코로나19 관련 선제적 방역 대책 수립 · 운영

(총 무 과)

코로나19 감염 확산에 따라 선제적 대응으로 사전에 실행계획을 수립하고 대비함으로써 감염병 예방을 최소화하며 청내 코로나19 확진 환자 발생 시 신속한 방역 및 대체 사무공간 확보로 주민 불편을 해소하고자 함

□ 코로나19 예방을 위한 청사 방역대책 수립 · 운영

○ 코로나19 관련, “대체(임시) 사무실” 설치

구 분	대체 사무실		개 요			
			명 칭	용 도	면 적	근무 가능인원
제1청	인진빌딩	2층	사무실1	행정지원실	138㎡ (41평)	110명 (현원대비 20%)
		3층	사무실2	재난상황실	35㎡ (10평)	
			사무실3	필수민원실	82㎡ (24평)	
			사무실4	필수민원실	76㎡ (23평)	
제2청	국제도시관	5층	대회의실	필수민원실	183㎡ (55평)	41명 (현원대비 20.5%)
			식 당	행정지원실	115㎡ (35평)	

○ 코로나19 관련, “별도 민원상담실” 설치·운영

- 운영기간 : 2020. 3. 22. ~ 2020. 4. 5.
- 운영내용 : 각종 제증명 외 이동상담 가능한 민원상담

○ 구청사(제1청·제2청) 및 동 행정복지센터 발열감지기 설치·운영

- 운영기간 : 2020. 3. 10. ~ 코로나19 상황종료 시
- 운영방법 : 인체 발열감지 카메라 17대 설치
- 운영내용 : 구청사 및 동 행정복지센터 내방객(민원인 등) 발열감지

- 구청사 출입자 관리카드 및 QR코드 작성
 - 운영기간 : 2020. 6. 4. ~ 코로나19 상황종료 시
 - 운영방법 : 청사 방문 내방객 관리카드 작성
 - 운영내용 : 청사 내 확진자 발생 시 감염동선 신속 파악
- 코로나19 확산방지에 따른 전 직원 복무관리
 - 운영기간 : 2020. 2. 27. ~ 코로나19 상황종료 시
 - 운영내용
 - 사회적 거리두기 단계별 지방공무원 복무규정 전파
 - 전 직원 부서별 발열체크 및 건강상태 점검표 관리
 - 재택근무 지원 및 유연근무제 활성화로 코로나19 거리두기 기반 마련

□ 코로나19 집단검사소 설치·운영

- 운영일시

일 시	장 소	검사인원	검사결과
2020. 8. 21.(금)	내향8부두	1,114명	전원 음성
2020. 9. 2.(수)	파라다이스호텔	701명	양성(4) / 음성(697)
2020. 9. 5.(토)	파라다이스호텔	1,537명	전원 음성

- 주요내용 : 코로나19 확진자 접촉자 등 선제적 집단검사를 통한 지역사회 감염확산 차단 등 선제적 조치 시행

□ 코로나19 임시생활시설 운영 관련, 민·관 가교역할 수행

- 기 간 : 2020. 5월 ~ 현재
- 운영시설 : 2개소(그랜드 하얏트 이스트타워, 로얄애포리움호텔)
- 주요내용 : 해외입국자 2주 자가격리를 위한 임시생활시설 운영 관련, 지역주민 요구사항 및 여론·동향을 파악하여 시설 운영주체(보건복지부)에 전달하는 등 민·관 가교역할 수행
- 주요실적
 - 임시생활시설 운영 관련, 사전 주민설명회 개최 : 2회
 - 보건복지부 - 호텔 - 지역주민(상인) - 지자체 간담회 개최 : 7회
 - 지역주민(구읍뱃터 상인회, 영종지역 주민단체) 격리시설 반대 집회 동향파악
 - 집회기간 : 2020. 6. 4.(목) ~ 8. 11.(화)
 - 근무내용 : 집회내용 및 지역주민 요구사항 등 파악 보고
 - 임시생활시설 지정에 따른 상생방안 마련 TF팀 구성·운영
 - 구 성 : 부구청장(단장), 상황반(3개반), 현장반(6개반)
 - 운영결과 : 구읍뱃터 상인회 건의사항 8건 접수·처리

□ 코로나19 확산방지를 위한 종교시설 점검

- 점검기간 : 2020. 6월 ~ 현재
- 점검대상 : 관내 모든 종교시설(187개소)
- 점검내용 : 종교시설 점검 및 방역수칙 안내 등
- 종교시설 현장점검 총괄 진행
 - 관내 종교시설 현황 파악
 - 사회적 거리두기 단계별 방역지침 안내 공문 시행
 - 종교시설 방역지침 준수여부 점검 및 취합(주 1회, 필요시)
 - 방역물품 지원(소독장비 및 약품, 손소독제, 마스크 등)
 - 종교활동 관련 민원상담 처리 등

□ 대체(임시) 사무실 설치



< 제1청 - 인진빌딩 >



< 제2청 - 국제도시관 5층 >

□ 별도 민원상담실 설치 · 운영



< 민원상담실 현관 >

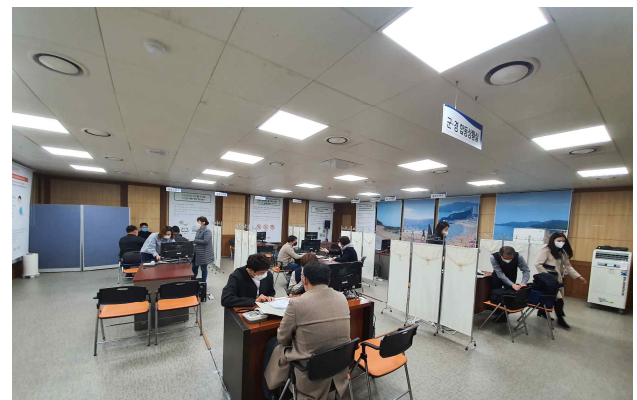

< 거리두기 유지하며 민원 상담 >

□ 인체 발열감지 카메라 설치 · 운영



< 구청사 민원실(민원지적과) >



< 동(洞) 행정복지센터 >

□ 코로나19 집단검사소 설치·운영



□ 코로나19 임시생활시설 운영 관련, 민·관 가교역할 수행

- 영종국제도시 호텔 등 해외입국자 임시생활시설 철수(국민일보, 2020. 8. 11.)
- 관련사진



< 지역주민 반대 집회 >



< 호텔-지역주민 간담회 >

□ 코로나19 종교시설 점검

홍인성 인천 중구청장, 코로나19 대응 현장 누벼

김정호 기자 | 승인 2020.03.28 00:14 | 댓글 0

복지시설,종교시설 등 취약지역과 면마스크 제작 현장 방문
임시생활시설 점검 코로나19 대응 홍보 재검열
첫 확진자 이동통신인 식당 방문



< 종교시설 점검 언론기사 >

인천 중구, 신천지 교회 건물 폐쇄명령 후 집중 점검

김정호 기자 | 승인 2020.03.19 23:51 | 댓글 0

3월 23일까지 폐쇄조치 후 추후 상황악화 시 기간 더 길어져



(인천=김정호기자)인천 중구는 최근 인천 중구에 소재한 신천지 교회 건물을 코로나 예방 관리시설 자원의 현장 방문을 한다고 19일 밝혔다.
앞서 정부는 신종 코로나 바이러스 발생 후 중구 집단발병이 현재 확진자의 80% 이상이고 이 가운데 신천지 예우고 관련이 60.9%라고 밝힌 바 있다.
따라서 인천 중구는 코로나 집단발병의 선제적 방역 차원에서 「감염병의 예방 및 관리에 관한 법률」에 의해 중구 속향대로에 소재한 신천지 교회 건물을 지난 2월25일부터 폐쇄명령 조치했다.
이번 폐쇄명령에 따른 행정조치기간은 2020. 2. 25 ~ 2020. 3. 23이며 추후 상황 악화 시 폐쇄명령기간이 연장 될 수 있다.

< 종교시설 점검 언론기사 >

코로나19 관련 재산세 감면 지원 정책

(세무1과)

코로나19 재해로 인한 재정적 손실이 큰 항공운송업체와 급격한 소비위축 등으로 어려움을 겪고 있는 지역 소상공인의 경제위기를 극복 지원하기 위하여 재산세 감면 방안을 마련하고자 함

□ 추진개요

- 항공사 지원을 위한 재산세(항공기) 탄력세율 적용
 - 세 목 : 7월 정기분 재산세 (항공기)
 - 대 상 : 항공운송사업에 직접 사용하는 항공기
 - 기 준 : 세율인하 3/1000 → 2.5/1000
- 착한 임대인 건물 재산세 감면
 - 세 목 : 7월 정기분 재산세(건축물)
 - 대 상 : 재산세 과세기준일('20.6.1.)이전에 소상공인(임차인)에 대한 임대료를 3개월 이상, 월 10% 이상 인하하는 건물주
 - * 임차인 요건 : 「소상공인 보호 및 지원에 관한 법률」 제2조에 따른 '소상공인'
 - 감면기준 : 임대료 인하율 상응 감면(최대50%, 200만원 한도)

□ 그동안 추진실적

- 항공운송업체의 지방세 부담 경감
 - 재산세(항공기) 106대 / 1,988백만원 감면
- 소상공인 임차사업장 8천여개소 중 6% 신청 × 평균감면액(22만원)
 - 재산세(건축물) 151건 / 14백만원 감면

□ 향후계획

- 소상공인 재산세 감면 관련 의견 제출(구→시)
- 재산세 감면 추진 계획 및 지방세감면 동의안(표준안)(시→구)
- 중구의회 감면동의안 이송 및 의결
- 소상공인 임대료 인하 자발적 참여 및 재산세 감면 안내 홍보

지역고용대응 특별지원사업

(일자리경제과)

코로나19로 인해 소득이 급격하게 감소했으나 지원을 받지 못하는 취약계층인 특수형태근로종사자 및 프리랜서와 무급휴직 근로자에게 고용안정지원금을 지급하여 고용위기 사각지대 해소에 기여함

□ 지원대상

- (특고·프리랜서) 코로나19 확산으로 일을 수행하지 못하고 고용보험에 가입하지 않아 고용 사각지대에 놓인 근로자
- (무급휴직) 코로나19로 인해 조업이 전면 또는 부분 중단된 사업장의 무급휴직 근로자

□ 추진개요

- 사업기간 : 2020. 4월 ~ 6월 (지원기간 : '20.2.23. ~ 3.31.)
- 사업내용 : 코로나19로 인해 소득·매출이 감소(25%이상)하였거나 무급휴직(5일 이상)한 특고·프리랜서, 무급휴직 근로자에게 고용안정지원금 지급
- 지급방법 : 인천e음 소비쿠폰, 1인당 50만원, 1회 지급
- 사업예산 : 1,569,520천원 (국 1,119,520천원, 시 450,000천원)

□ 그동안 추진실적

- 정량적 성과
 - 고용안정지원금 지원 : 총 2,783명
 - 신규 일자리창출 : 총 22명 (사업보조 기간제 11명, 청년인재 11명)
- 정성적 성과
 - 취약계층 생계비 지원 : 고용보험 사각지대에 있던 특고·프리랜서(강사, 공연예술인, 급식도우미 등)에게 지원금을 지급하여 소득 및 매출감소 보전으로 생계에 도움
 - 지역경제 활성화 : 코로나19 한시지원수당인 고용안정금을 지역사랑 상품권인 인천e음 소비쿠폰으로 지급하여 소비진작을 통한 지역경제 활성화 도모

희망일자리 사업

(일자리경제과)

코로나19 고용충격으로 취업자 감소 및 휴직자 급증에 따라 취업취약계층 등 생계지원이 필요한 지역주민에게 공공일자리 확대·제공함으로써 생계안정 도모 및 지역경제 활성화에 기여함

□ 지원대상

- 미취업 청년층 및 저소득·장기실직자
- 코로나19로 인한 실직자, 휴·폐업 자영업자 등 생계지원이 필요한 주민

□ 추진개요

- 사업기간 : 2020. 8. 10. ~ 11. 30.
- 사업내용 : 코로나19로 인해 생계지원이 필요한 지역주민에게 공공일 자리를 제공함으로써 생계안정 도모 및 지역경제 활성화에 기여
- 사업분야 : 지역경제 회복지원을 위한 공공일자리 제공(10개 유형)
 - 생활방역지원(269명), 골목상권 회복지원(24명), 농어촌경제활동(5명), 재해예방(23명), 공공휴식공간개선(59명), 문화예술환경개선(6명), 공공업무긴급지원(5명), 청년지원(33명), 기업밀집지역정비(54명), 재해예방(23명), 지자체 특성화사업(119명)
- 사업예산
 - 사업예산액 : 3,248,953천원 (국 2,924,057천원 / 시 162,476천원 / 구 162,476천원)
 - 사업집행액 : 2,107,770천원 (국 1,898,858천원 / 지방비 208,912천원)

□ 그동안 추진실적

- 정량적 성과
 - 2020년 희망일자리 사업 신규 일자리창출 : 총 597명
- 정성적 성과
 - 취약계층 생계비 지원 : 고용보험 사각지대에 있던 지역주민에게 공공일 자리를 제공함으로써 소득 및 매출감소 보전으로 생계에 도움

중구 특례보증 및 이차보전 지원

(일자리경제과)

코로나19로 경영에 어려움을 겪고 있는 소상공인에게 특례보증 및 이차보전을 통한 자금지원으로 경영안정을 도모하고 지역경제 활성화에 기여

□ **지원대상** : 소상공인 및 도시가스 신규설치 주민

□ **추진개요**

○ 사업기간 : 연중

○ 융자규모 : 1,300,000천 원

○ 융자조건

(단위 : 천원)

구 분	한도	조 건	이자차액 지원	비고
경영자금	20,000	1년 거치 4년 균등분할 상환	시중금리 (5.5%이내, 구 3% 이차보전)	
시설개선자금	30,000	1년 거치 4년 균등분할 상환	시중금리 (5.5%이내, 구 3% 이차보전)	
도시가스 수용가 신규설치	500	3년 균등분할 상환	7%, 구 4% 이차보전	

○ 소요예산 : 120,000천 원

□ **그동안 추진실적**

○ 2020. 1. 8. : 사업공고

○ 2020. 3. 23. : 특례보증 지원규모 확대 계획

○ 2020. 1월 ~ 12월 : 2020년 중구 특례보증 및 이차보전 지원

- 특례보증 : 63명 1,196,000천 원

- 이차보전 : 509명 41,662천 원

□ **향후계획**

○ 2021. 1. 11. : 2021년 중구 특례보증 사업 공고

○ 2021. 1월 ~ 12월 : 사업시행

지역사랑상품권(인천e음 카드) 지급수수료 지원

(일자리경제과)

지역화폐 가맹점 카드결제 수수료 지원을 통해 코로나19로 인한 피해가 누적되고 있는 관내 소상공인의 경제활동 지원 및 지역경제 활성화에 기여하고자 함

□ **지원대상** : 중구 관내 지역화폐 가맹점(인천e음 사용가능 업소)

□ 추진개요

- 사업기간 : 2020년 ~ 2021년
- 소요예산 : 400,000천 원
- 지원내용 : 지역화폐 카드수수료 0.5% 지원

구 분	연매출 3억원 미만	연매출 3~5억원 미만	연매출 5~10억원 미만	비고
카드수수료	0.5%	1%	1.1%	
구비지원금	0.5%	0.5%	0.5%	
가맹점부담	0%	0.5%	0.6%	
지원혜택	3억원 매출 시 연150만원, 월12만5천원	5억원 매출 시 연250만원, 월20만8천원	10억원 매출 시 연500만원, 월41만6천원	지역화폐로 전액 매출 시

□ 그동안 추진실적

- 2020. 7. 3. : 「인천광역시 중구 지역화폐 가맹점 지원 조례」 제정
- 2020. 7. 17. : 인천e음 플랫폼을 활용 업무협약 체결
- 2020. 9. 14. : 2020년도 인천e음 수수료 지원사업 공고 및 신청서 접수
- 2020. 12. 4. : 결제수수료 지원금 1차 지급 (404건, 18,934천원)
- 2020. 12. 14. : 인천e음 카드결제 가맹점 안내문 우편발송 (6,415건)
- 2020. 12. 30. : 결제수수료 지원금 2차 지급 (964건, 67,521천원)
- 2020. 12. 31. : 결제수수료 추가 지원금 지급 (28건, 1,342천원)

□ 향후계획

- 2021. 1월 ~ 12. 15. : 2021년도 인천e음 수수료 지원사업 공고 및 신청서 접수
- 2021. 1월 ~ 12월 : 월별 수수료 지급

코로나19관련 긴급재난지원금 지원

(복지정책과)

코로나19 위기대책 일환 정부 정책사업으로 전국민 긴급재난지원금 지급

□ 사업기간 : 2020. 5월 ~ 2020. 8월

□ 지원대상

- 지원대상 : 중구 전 구민 대상 67,019여 가구 (동일생계 기준)
 - 세대별 주민등록 상 가구원(2020. 3. 29. 기준) 적용
 - “부양자-피부양자”를 경제공동체로 보는 건강보험료 상 가구 기준 적용
- 지급내용 : 가구원수별 차등지급, 1회 지원

(단위 : 천원)

구 분	1인	2인	3인	4인 이상
지원수준	400	600	800	1,000

□ 신청방법 및 수단

- (생계급여·기초연금·장애인연금 수급가구) 현금 先지급(5. 4.)
- (의료·주거·교육 급여자, 차상위자) 인천e음 카드 신청·접수(5. 4. ~)
- (그 외 구민 신청·접수) 신용·체크카드(5. 11. ~), 인천e음 카드(5. 18. ~) 선택

□ 지원결과

(단위 : 천원)

구 분	예산액	집행액	지급가구	비고
인천광역시 중구	40,229,945	40,181,031	약 64,933가구	

코로나19 위기가구 긴급생계지원 사업

(복지정책과)

기존 복지제도나 코로나19 피해 지원사업의 혜택을 받지 못하는 저소득 위기가구에 긴급생계지원금을 지원하여 현 위기상황을 극복하고자 함

□ 사업기간 : 2020. 10월 ~ 2020. 12월

□ 지원대상

- 지원대상 : 중구 구민 중 코로나19 피해 지원 비수급 저소득 위기가구
 - 소득감소 25%이상, 기준중위소득 75%이하, 재산 6억원 이하
- ※ 지급제외대상 : 기초(생계급여), 긴급(생계급여) 및 타사업 코로나19 긴급지원대상자*
 - * 긴급고용안정지원금, 소상공인새희망자금, 폐업점포재도전장려금, 근로자고용유지지원금, 청년특별취업지원 프로그램 참여자, 구직급여 등

<75%중위소득 기준표>

(단위 : 천원)

가구원 수	1인	2인	3인	4인	5인	6인
기준 중위소득 75%	1,318	2,244	2,903	3,562	4,221	4,880

□ 지원내용

- 지원내용 : 세대별 주민등록 상 가구원(2020. 9. 9. 기준) 적용
 - (1인) 40만원, (2인) 60만원, (3인) 80만원, (4인) 100만원
- 선정방식 : 신청 → 기준 충족 여부 확인 → 지급 결정 → 지급
- 지급방법 : 계좌이체를 통한 현금 지급 (1회)

□ 지원결과

- 2020. 10월 ~ 12월 : 긴급생계지원금 신청에 따른 소득·재산 조사
- 2020. 12월 : 지원가구 813가구 / 지급액 529,600천원

2020년도 저소득층 한시생활지원사업

(복지정책과)

코로나19로 인하여 경제적으로 어려움을 겪는 저소득층 뿐 아니라 침체된 상권을 지원하고자, 인천e음카드 및 온누리상품권을 활용하여 저소득층 생활 안정 및 소비여력 제고를 통한 지역경제 활성화를 도모하고자 함

□ 지원대상

- 지원대상 : 2020. 3월 ~ 12월 기준, 기초생활수급자 및 차상위자격 책정자
- 지원가구 : 총 5,144가구
 - 2020. 3월 ~ 9월 책정자 : 인천이음카드 충전 지급 / 4,881가구
 - 2020. 10월 ~ 12월 책정자 : 온누리상품권 구입 지급 / 263가구

□ 추진개요

- 추진기간 : 2020. 4월 ~ 12월
- 추진방법 : 인천이음카드 충전 지급 및 온누리상품권 구입 지급
- 추진내용 : 급여자격별 및 가구원수별 이음카드 및 온누리 상품권 차등 지급
- 집행예산 : 총 예산액 3,022,718천원 중 2,894,687천원 집행
- 협조부서 : 시설수급자 관리부서(3개소) 및 각 동 행정복지센터(12개소)

□ 그동안 추진실적

- 2020. 3. 27. ~ 4. 6. : 성립전예산 편성 및 사업계획 수립 및 협조부서 대상 통보
- 2020. 4. 10. ~ 7. 2. : 한시생활지원사업 예치금 지급(區→이음카드 업체)
- 2020. 7. 21. ~ 12. 9. : 추가 지원계획 수립 및 협조부서 대상 통보
- 2020. 12. 18. ~ 12. 31. : 온누리상품권 구입 및 배부

□ 향후계획

- 2021. 2. 1. : 이음카드업체 정산에 따른 잔여예치금 반환(이음카드업체→區)
- 2021. 2. 15. ~ 2. 19. : 한시생활지원사업 결과보고 및 반환금 세외수입 처리완료
- 2021. 연중 : 2020년도 보조금 집행잔액 및 이자금액 반납(區→市)

어르신 여가활동 참여기회 및 프로그램 지원

(어르신장애인과)

코로나19의 장기화로 활동의 제한을 겪고 있는 어르신들을 위하여 씬지놀이터와 노인복지관 온라인 아카데미를 운영함으로써 어르신들의 여가활동 참여기회를 확대하고자 함

□ 추진개요

- 중구노인복지관 온라인 아카데미 운영
 - 운영기간 : 2020. 6. 1. ~ 12. 14.
 - 이용방법 : 강좌 이용 안내 문자메시지(영상링크포함)를 대상 어르신께 발송
 - 내 용 : 여가·어학·건강·인문학 등의 다양한 수업을 영상으로 제작하여 제공하고 콘서트·퀴즈·브이로그 등의 특별 영상도 제작 제공
- 씬지놀이터 운영
 - 운영기간 : 2020. 10월 ~ 11월, 주 1회
 - 대 상 : 만 65세 이상 주민
 - 장 소 : 총 4개소(원도심 2개소, 영종국제도시 2개소)

구분	운영횟수	참여인원	참여내용
율목공원	6회(화요일)	130명	<ul style="list-style-type: none"> - 공예 및 원예 만들기 - 정신건강 검진 - 일자리 상담 등 외부연계프로그램
답동소공원	5회(수요일)	100명	
영마루공원	5회(목요일)	100명	
영종하늘체육공원	6회(목요일)	130명	

□ 그동안 추진실적

- 노인복지관 온라인 아카데미 운영
 - 총 현황
 - 업로드 영상 수 : 총 84개
 - 조회수 : 홈페이지 총 93,310건, 유튜브 총 84,055건 (2020.12.18. 기준)
 - 질 높은 온라인아카데미 진행으로 한국사회복지사협회 ‘전국 코로나19 대응 사회복지 현장 공모전’에서 장려상 수상
- 씬지놀이터 운영
 - 2020. 3월 : 씬지놀이터 1개소 추가 확정(영종하늘체육공원)
 - 2020. 11월 : 율목공원·하늘체육공원 개소식 개최
 - 2020. 11월 : 씬지놀이터 운영 완료(4개소, 주1회)

구립 장애인 주간보호센터 이용자 가정학습 지원 사업

(어르신장애인과)

코로나19 감염병 유행으로 장애인 이용시설의 휴관 조치가 장기화됨에 따라 이용시설의 정상화까지는 다소 시일이 걸릴 것으로 예상되는바, 주간보호센터를 이용하는 발달장애인에게 가정학습지원을 통해 이용자의 심리 안정과 보호자의 돌봄 부담을 완화하고자 함

□ 지원대상 : 구립 장애인주간보호센터 이용자 24명

○ 시설 현황

시 설 명	위 치	대표자	종사자수	이용자 현황
중구장애인주간보호센터	매소홀로10(신흥동3가)	최상희	4명	12명
영종장애인주간보호센터	영종해안북로 1000-26(운서동)	오현철	4명	12명

□ 추진개요

- 사업기간 : 2020. 7. 1. ~ 2020. 12. 31.
- 사업주체 : 구립 중구장애인주간보호센터, 영종장애인주간보호센터 2개소
- 사업예산 : 24,000천원(구비 100%)
- 사업내용
 - 가정 학습지 및 만들기 교구 지원
 - 주 1회 학습지 및 만들기 교구 직접 전달 또는 우편 발송
 - 단체 화상 프로그램 이용 온라인 수업 진행
 - 이용자와 정해진 시간에 화상 프로그램을 이용하여 단체 활동 수업 진행

□ 그동안 추진실적

- 2020. 4월 : 영종장애인주간보호센터 가정학습지 지원 사업 시범 실시
- 2020. 6월 : 시설별 가정학습지원 및 온라인 교육 계획 수립
- 2020. 7월 ~ 12월 : 시설별 가정학습 지원 사업 실시
 - 중구장애인주간보호센터
 - 코로나 키트 제공 : 12명 × 36회 = 432명
 - 화상수업 : 주1회 5명 × 24회 = 120명
 - 영종장애인주간보호센터
 - 코로나 키트 제공 12명 × 32회 = 384명
 - 온라인 수업 진행 (성교육, 랜선콘서트, 캘리그래피) : 71명
- 2020. 12월 : 시설별 만족도 조사 및 평가

□ 향후계획

- 2021. 1월 : 시설별 사업 결과 보고
- 2021. 1월 ~ 12월 : 가정학습지원 서비스 연장 실시 (※ 코로나19 상황 지속시)

노인일자리 민생지원 상품권 지급

(어르신장애인과)

코로나19와 관련 지역경제 활성화 및 저소득 참여노인의 소비여력 강화

□ 지원대상 : 2020년 노인일자리 사업 중 공익활동 참여자

□ 추진개요

- 지원인원 : 2,041명
- 지원금액 : 114,296천원
- 지원기간 : 2020년 5월 이후 참여자 별 4개월 지급(온누리상품권)
- 공익활동

유 형	세부사업 내용
노노케어	독거노인, 조손가정 노인, 거동불편 노인, 경증치매 노인 등 취약노인 가정을 방문하여 일상생활을 안정적으로 유지할 수 있도록 안부확인, 말벗 등 생활 안전 점검 등 필요한 서비스를 제공
취약계층지원	장애인, 다문화 가정, 한부모 가족 아동 등 취약계층에게 상담·교육 및 정서적 지원 등 필요한 서비스를 제공하는 활동
공공시설 봉사	복지시설, 공공의료시설, 교육(보육)시설, 지역 내 주거환경 및 생태환경 정화 등 지역사회 내 필요한 공익서비스를 제공하기 위해 필요한 각종 사항을 지원 하는 활동
경륜전수 활동	노인이 평소 가지고 있는 경험과 지식, 삶의 지혜를 동세대, 아동·청소년 세대 등 지역공동체 구성원들과 공유하는 활동

○ 공익활동 사업내용

수행기관	노인인력개발센터	노인복지관
참여대상(명)	1,588	325
	14개 사업(공익활동)	8개 사업
사업유형	<ul style="list-style-type: none"> · 노노케어 · 월미산지킴이 · 이팔청춘깔끔이 · 학교길안전도우미 · 학교급식도우미 · 모여라중구지킴이 · 아이서포터즈 · 공원자연지킴이 · 주차장지킴이 · 실버금연지킴이 · 보육교사도우미 · 중구문화관광홍보단 · 클린도시지킴이 · 반짝반짝지킴이 	<ul style="list-style-type: none"> · 책갈피지원단 · 시니어건강지킴이 · 1-3세대소통도우미 · 건강마사지사업단 · 복지시설도우미 · 보육시설도우미 · 경로당실버시터 · 우리동네안전지킴이

□ 그동안 추진실적

- 2020. 5월 ~ 11월 : 114,296천원 지원 (상품권 14,000원 * 4개월, 2,041명)

자활기업 임대료 지원

(어르신장애인과)

코로나19 장기화에 따라 어려움을 겪는 자활기업 임대료 지원

□ **지원대상** : 사무실, 창고 등을 임차하여 임대료를 납부하는 자활기업

□ 추진개요

- 지원금액 : 월 임대료의 50%
- 지원기간 : 2020년 4월 이후 납부하는 임대료 5개월분
 - ※ 자활기업 : 2인 이상의 수급자 또는 차상위자가 설립하여 지자체의 승인을 받은 기업
- 자활기업 현황

(단위 : 천원)

자활기업명	사업내용	임대여부	월 임대료
(주)청소사랑	청소	월세	550
(주)서로조은건설	집수리	월세	550
(주)해피크린	청소, 방역	월세	580
월 임대료 총 금액			1,680

□ 그동안 추진실적

- 2020. 6월 ~ 10월 : 4,200천원 지원 (840천원 * 5개월)

코로나19 대응을 통한 지역사회 확산 방지

(안전관리과)

전 세계적으로 대유행하고 있는 코로나19 감염병에 선제적으로 대응하기 위해
전부서 코로나19 대응 협력체계 구축을 통한 총력대응 태세 확립

□ 추진개요

- 코로나19 신속 대응을 위한 협력체계 구축
- 코로나19 긴급 방역 물품 및 재정 지원
- 코로나19 사회적 거리두기 지도·단속반 구성·운영

□ 그동안 추진실적

- 2020. 1월 : 코로나19 재난안전대책본부 및 24시간 재난상황실 구성·운영
- 2020. 4월 ~ 6월 : 사회적 거리두기 참여시설 및 집합금지 이행업소 지원금 지급
 - (1차, 4. 6. ~ 4. 13.) 총 446개 시설, 약 1억3천
 - (2차, 6. 8. ~ 6. 26.) 총 153개 시설, 약 1억2천
- 2020. 5월 : 자가격리자 전담 T/F 구성·운영
 - 자가격리자 구호물품 지원 및 자가격리자 이탈 여부 불시점검 실시

※ 중구 자가격리자 구호물품 지원 현황

(2020. 12. 31. 기준)

총괄(누계)		구호물품 지원 수량			
자가격리자	해제자	소계	인천 중구 (안전관리과)	대한적십자사 인천지사	전국재해 구호협회
6,804	6,306	6,312	5,147	655	510

- 2020. 7월 : 관내 초등학교 1학년 대상 불이는 체온계 지원(16개교, 총 1,500명)
- 2020. 8월 : 집단감염 대비 집단검사소(내향8부두) 설치·운영
 - 운영목적 : 중구 노인인력개발센터 실버카페 직원 확진에 따른 집단검사소 운영
 - 총 검사인원 : 노인인력개발센터 종사자·이용자 등 전수 검사(1,110명)
- 2020. 11월 : 인천시 마스크 착용 의무화에 따른 지도·단속반 구성·운영
- 2020. 11월 : 공공시설(공공체육시설, 사회복지시설, 주민센터 등) 마스크 5,500장 비치
- 2020. 12월 : 5인 이상 집합금지 행정명령에 따른 지도·단속반 구성·운영
- 2020. 1월 ~ 12월 : 코로나19 재난안전문자(CBS) 송출을 통한 구민 안내
- 2020. 1월 ~ 12월 : 코로나19 안전신고 활성화를 위한 홍보(인천시 만명당 신고건수 1위)
- 2020. 1월 ~ 12월 : 구민 대상 덴탈마스크, 손소독제 등 방역물품 구입 지원

□ 향후계획

- 코로나19 종식 시 까지 지역재난안전대책본부 지속 운영

음식점, 목욕장업 등 방역 관리

(위생과)

코로나19 감염 및 확산 방지를 위한 식품·공중위생업소 생활방역수칙 관련 안내, 홍보 및 단계별·시설별 집중 지도점검 실시

□ 추진개요

(단위 : 개소, 2020. 12. 31. 기준)

총 계	식품위생업소					공중위생업소			
	일반 음식점	휴게 음식점	유흥 주점	단란 주점	기타	숙박업	목욕 장업	미용업	이용업
2,384	1,331	275	67	44	165	284	13	157	24

□ 그동안 추진실적

- 코로나19 발생 우려 업소 사회적 거리두기 안내 및 점검
 - 코로나19 확산 방지를 위한 유흥주점 및 단란주점 점검 9,771개소
 - 중점관리시설(식당, 카페) 점검 3,475개소
 - 즉석판매·제조 가공업소 생활방역수칙 및 위생지도 점검 324개소
 - 연말연시 대형음식점 특별방역점검 25개소
 - 뷔페음식점 및 함바식당 생활 속 거리두기 점검 29개소
 - 숙박시설 생활방역수칙 안내 및 점검 213개소
 - 다중이용시설(목욕장, 이·미용업) 핵심방역수칙 점검 755개소
 - 코로나 관련 문자발송 및 협조공문 시행 수시
- 감염병 대응 상황반 운영 2020. 2월 ~ 12월

□ 향후계획

- 사회적 거리두기 단계별·시설별 방역수칙 이행 여부 점검
- 소비자식품위생감시원 등 합동점검

코로나19 관련 입원·격리자 생활지원비 지원

(복지지원과)

코로나19 관련 입원·격리 조치 대상자에게 생활비를 지원하여 감염병으로 인한 경제적 어려움에 대하여 사회적 안전망을 강화하고자 함

□ **사업기간** : 2020. 3월 ~ 2020. 12월

□ 지원대상

- 지원대상 : 코로나19 확진환자의 접촉 등으로 보건소의 격리·입원치료 통지와 격리해제 통지를 받은 자

※ 지원제외대상

- 국가·공공기관 등으로부터 인건비 재정지원을 받고 있는 기관 등의 근로자가 격리자 또는 가구원인 경우
- 본인 및 가구원 중 1명이라도 유급휴가를 받은 경우
- 2020. 4. 1. 0시 이후 전체 입국자
- 지원기준 : 격리시작 당시 주민등록표상 가구원수 기준

<2020년 생활지원비 기준>

(단위 : 원)

가구 구성원수	1인	2인	3인	4인	5인 이상
생활지원비	454,900	774,700	1,002,400	1,230,000	1,457,500

※ 14일 기준, 입원 또는 격리기간이 14일 미만인 경우 일할 계산

□ **신청방법** : 관할 동 행정복지센터에서 격리해제일 이후 신청

□ **지원결과** : 생활지원비 지원(459가구, 336,015천원)

정부미지원 어린이집 보육교직원 긴급 인건비 지원

(여성보육과)

코로나19 사태로 인한 어린이집 휴원 장기화로 보육료 수입이 감소됨에 따라 정부미지원 어린이집 보육교직원 인건비의 보전을 위한 긴급지원을 한시적으로 실시하여 보육교직원의 안정적 근무환경을 조성하고자 함

□ **지원대상** : 2020. 3. 31. 기준 만 0~2세 영아반 운영 중인 정부미지원 어린이집(70개소)

○ 정부미지원 어린이집 현황

(단위 : 개소)

구 분	합계	민간	가정	비고
정부미지원 어린이집	70	15	55	

□ 추진개요

- 지원기간 : 2020. 4월(한시적 지원)
- 지원내용 : 2020. 3월말 기준 보육교직원 인건비 보전분
- 지원예산 : 72,000천원(시 36,000천원, 구 36,000천원)
- 지원기준 : 2020. 3월말 기준 정부미지원 어린이집 영아반(만0~2세)별 규모에 따른 차등지원

(단위 : 천원)

영아반 구분	어린이집 수	지원액	총 지원액	비고
계	70개소		72,000	
1~ 5개반	66개소	1,000	66,000	
6~10개반	4개소	1,500	6,000	

□ 그동안 추진실적

- 2020. 4. 20. : 정부미지원 어린이집(70개소) 보육교직원 긴급인건비 지급
- 2020. 6월 : 보육교직원 긴급인건비 지원 정산보고 완료

코로나19 확산 방지를 위한 식품·공중위생업소 방역수칙 점검

(친환경위생과)

사람 간의 밀접 접촉이 많고 불특정 다수가 이용하는 위생업소에 대한 방역수칙 현장 점검으로 코로나19 발생 및 확산 방지에 기여

□ 업소현황

(단위: 개소)

구분		운서동	영종1동	영종동	용유동
식품위생업소	식당·카페	965	391	303	275
	유흥시설	25	4	2	2
공중위생업소	숙박업소	35	12	1	102
	목욕장업	9	1	0	1
	이미용업	86	67	29	4

□ 그동안 추진실적

- SMS, 전광판, 홈페이지, 홍보물 제작을 통한 방역수칙 수시 안내 및 홍보
- 코로나19 확산 방지를 위한 식품위생업소 방역수칙 이행여부 점검
 - 식당·카페 방역수칙 이행여부 점검 : 612건
 - 유흥주점 및 단란주점 방역수칙 이행여부 점검 : 3,529건
 - 대형음식점, 뷔페 또는 함바식당 방역수칙 이행여부 점검 : 194건
- 코로나19 확산 방지를 위한 공중위생업소 방역수칙 이행여부 점검
 - 숙박업 방역수칙 이행여부 점검 : 44건
 - 이·미용업 방역수칙 이행여부 점검 : 390건
 - 목욕장업 방역수칙 이행여부 점검 : 126건
- 방역수칙 점검 결과 위반업소 고발 및 송치 : 4건

□ 향후계획

- 사회적 거리두기 단계 조정 시 방역수칙 안내 및 홍보
- 코로나19 방역수칙 지속 점검 및 위반 업소는 관련법에 의거 적의 조치

안전한 해수욕장 관리 · 운영 추진

(기반시설과)

코로나19로 실내 시설 이용에 대한 불안감이 커지며 야외활동이 상대적으로 증가하였고 수도권에서 접근성이 좋은 용유·무의지역 해수욕장을 찾는 관광객이 증가함에 따라 사회적 거리두기 방역지침 준수 등을 통한 코로나19 예방 및 확산 방지 관리의 필요성이 증가함

□ 추진개요

- 해수욕장 내 사회적 거리두기 계도 및 단속 시행
- 코로나19 대비 효율적인 방역관리를 위한 해수욕장 개장 운영
- 해수욕장 주변 방역 실시

□ 해수욕장 시설 현황

명 칭	기본 및 기능시설			지원시설			기타 시설	비고
	백사장 (m)	화장실	탈의 및 샤워시설	관리 사무소	체육 시설	판매·대여 시설		
합 계	1,835	13	3	1	1	3	2	
을왕리해수욕장	585	4	1	0	0	1	0	
왕산해수욕장	795	3	1	0	0	1	0	
하나개해수욕장	455	6	1	1	1	1	2 (공연장, 레저기구)	

□ 그동안 추진실적

- 2020. 4월 ~ 6월 : 해수욕장 내 사회적 거리두기(텐트 및 취사 금지) 단속 시행
 - 단속 근무조 편성 운영(매주 주말 및 공휴일)
 - 근무조 : 해수욕장 3개소 각 4~5명(기반시설과 직원, 번영회, 노점상 용역원)
 - 근무내용 : 사회적 거리두기 홍보물 배부, 텐트설치 및 취사행위 단속, 거리두기 및 개인방역수칙 준수 계도 등
- 2020. 7월 ~ 8월 : 코로나 방역관리 시행을 통한 해수욕장 개장 운영
 - 해수욕장 밀집해소 체계적 관리를 위한 “차양시설 현장배정제” 시행
 - 운영방법 : 각 해수욕장 번영회 위탁운영(운영요원 : 총 70여명)
 - 주요내용 : 차양시설(텐트, 파라솔) 이용객 발열체크 및 명부작성, 일련번호 부여 및 손목밴드 배부 이력관리, 허용구역 지정(백사장 면적 70% 내), 현수막(79매) 이용 구획표시, 차양시설간 2m 이상 이격 및 수량 제한

- 방역대응반 편성 운영(개장기간 평일, 주말 및 공휴일)
 - 근무조 : 해수욕장 3개소 각 2명(전부서 직원)
 - 근무내용 : 차양시설 2m 거리두기 및 마스크 착용 계도, 발열체크 및 명부작성 점검, 코로나 의심환자 발생대비 상황근무, 경찰 및 번영회와 합동순찰(2회/일)
- 해수욕장 내 편의시설(공중화장실, 샤워실, 급수대, 대여물품 등) 방역관리
 - 방역원 : 공중화장실 청소 용역원, 번영회 회원
 - 주요내용 : 일 2회 이상 소독, 손잡이 등 세척, 소독제 비치, 안내문 부착 등
- 해수욕장 주변 상가에 대한 방역 실시
 - 업주 및 각 해수욕장번영회의 협조를 통한 자체 실시
- 유관기관 협력체계 구축
 - 중부경찰서·영종소방서·해양경찰서와 「코로나19 대응반」 구성
 - 해수욕장 야간 민관합동(여름과출소, 번영회) 단속반 운영(매주 금, 토 19시)
 - 코로나19 고열환자 발생 대비 상황대기실 설치(3개소)
 - 유관기관 합동 해수욕장 내 사회적 거리두기, 기초질서 캠페인 실시
- 2020. 9월 ~ 11월 : 사회적 거리두기 격상 조기폐장에 따른 계도순찰
 - 방역대응반 편성 배치(주말 및 공휴일)
 - 근무조 : 해수욕장 3개소 국제도시건설국 직원 각 2명, 선녀바위 노점상 용역원 3명
 - ※ 해수욕장 3개소 평일, 주말 희망일자리 근로자 22명 배치
 - 근무내용 : 텐트·파라솔 설치 및 취사 금지 계도, 마스크 착용, 거리두기 안내 등
- 2020. 12월 ~ 2021. 1월 : 연말연시 방역강화 특별대책 단속 실시
 - 단속 근무조 편성(12. 31. 해넘이, 1. 1. 해맞이)
 - 근무조 : 해수욕장 3개소, 거잠포테크, 잠진도선착장 기반시설과 3개소 12명
 - 근무내용 : 5인이상 집합금지 단속, 방문객 통제 및 거리두기 계도
- 연중 : 코로나19 확산 방지를 위한 사회적 거리두기 홍보
 - 사회적 거리두기 실천지침 안내 현수막 게시
 - 게시장소 : 해수욕장 일원, 영종국제도시 주요 도로변
 - 게시수량 : 총 5회 188매
 - 각 해수욕장 내 방역수칙 준수 안내방송 송출(매일 1시간 간격)
 - 사회적 거리두기 안내 홍보전단 제작 배부(2회 6,000매)

코로나19 관련 보건소 긴급대응체계 운영

(보건행정과)

전 세계적 코로나19 확산에 따른 관내 확진자 발생으로 재난상황 발생 시 선별검사, 역학조사, 접촉자 관리 및 해외입국자 관리 등 코로나19 대응으로 감염병 전파 차단 및 확산을 방지하고자 함

□ 지원대상

- 지역주민 및 관내 사업장
- 코로나19 관련 자가격리 대상자

□ 추진개요

- 기간 : 연 중
- 추진내용
 - 코로나19 선별진료소 운영
 - 검체 채취, 의뢰 및 이송
 - 검사대상자 관리 및 결과 통보, 보건교육 실시
 - 요양원 및 요양병원 등 선제적 주기 검사
 - 취약계층 이동검진
 - 코로나19 대응 24시간 비상근무 및 대응반 운영
 - 관내 확진자 발생에 따른 기초 역학조사 및 방역
 - 확진자 심층역학조사 및 병상배정 후 이송
 - 타시도 확진자 관내 이동동선 역학조사 및 방역
 - 접촉자 파악 및 자가격리 통보
 - 자가격리 대상자 관리
 - 격리통지서 발급 및 위생키트 지원
 - 응급상황 발생에 따른 병원 이송 및 외출증 교부
 - 자가격리에 따른 생활지원비 대상자 통보
 - 코로나19 유관기관 협조 업무
 - 코로나19 대응 의료기관 코로나19 치료비 지원
 - 민간수탁기관 코로나19 검사비 지원

□ 그동안 추진실적

- 코로나19 대응 추진성과
 - 총 확진자 : 102명

· 역학조사 현황

(단위 : 명, 2020. 12. 31. 기준)

구 분	현장 역학조사 시행 수
계	223
중구 확진자	102
타 시도 확진자	121

· 선별진료소 현황

(단위 : 명, 2020. 12. 31. 기준)

구분	총계	선별진료소		임시선별검사소
		중구보건소	국제도시보건과	
검체채취 누계	26,823	9,749	14,650	2,424

· 자가격리자 현황

(단위 : 명, 2020. 12. 31. 기준)

총괄(누계)		자가격리자		
자가격리자	격리해제자	소계	확진자 접촉자	해외입국자
6,842	6,365	477	92	385

□ 향후계획

- 코로나19 비상대응 체계 유지
- 중구보건소 상시 선별진료소 구축

코로나우울 극복을 위한 지지체계 구축

(건강증진과)

코로나19로 마음건강이 약해진 자가격리자, 코로나대응 종사자 등에게 기존 심리 지원 서비스에 인문융합 심리지원 영역을 확대하고 지역주민의 우울감 해소를 위한 사회적 분위기를 조성하고자 함

□ 지원대상

- 지역 주민
- 코로나19 관련 자가격리자 및 확진자

□ 추진개요

- 기간 : 연중
- 추진 내용
 - 코로나 통합심리지원단 구성 및 운영
 - 코로나19 확진자·격리자 우울예방을 위한 심리상담 및 안내

□ 그동안 추진실적

- 통합심리지원단 구성 및 운영 : 3기관 28명
 - 인하대 다문화융합연구소 인문융합치료센터 8명, 중구정신건강복지센터 15명, 중구보건소 5명
- 코로나19 우울예방을 위한 심리상담 및 안내
 - 문자 및 리플릿을 통한 상담 안내 및 상담 : 17,726건 / 5,584건
 - 코로나19 심리용품 제작 및 홍보 : 300건(컬러링북, 상추기르기 등)

□ 향후계획

- 인문융합 접근으로 코로나우울 심리지원 영역 확대
 - 운영 인력 : 인하대 다문화융합연구소 인문융합치료센터
 - 음악, 미술, 문학 등 인문융합적 치료 프로그램 제공으로 다양한 방식의 심리지원 서비스 영역 확대
- 코로나19관련 확진자 및 격리자 우울예방을 위한 [온택트 마음 백신 사업]
 - 마음돌봄 행복키트, 힐링프로그램 등 다양한 프로그램 제작 및 진행
- 코로나관련 확진자 및 격리자 우울예방을 위한 [온택트 마음 백신 사업]

영종 선별진료소 설치 운영

(국제도시보건과)

국내 코로나19 확진 환자 급증으로 주민 불안감 고조 및 지역사회 확산이 우려됨에 따라 영종국제도시 지역 선별진료소 확대 운영으로 지역사회 감염증 의심환자 조기 선별 및 신속한 위기대응으로 지역사회 대규모 확산을 차단하고자 함

□ **지원대상** : 중구 구민, 중구 소재 사업장 종사자, 해외입국자 등

□ 추진개요

- 기 간 : 2020. 2월 ~ 12월
- 장 소 : 중구 제2청 앞
- 내 용 : 선별 진료소 운영 관리
 - 환자 사례분류 및 역학조사서 작성
 - 검체 채취 및 의뢰서 작성
 - 환자·의사환자 질병관리보건통합관리시스템 등록
 - 해외입국 자가격리자 및 밀접접촉자 검사 일정 관리
 - 자가격리 유증상자·환자 및 검체 이송
 - 코로나바이러스감염증-19 상담 콜센터 운영
 - 선별진료소 실적 보고 등

□ 그동안 추진실적

- 환자사례 분류 및 역학조사서 작성 14,650건
- 진료 및 검체 채취 15,000건
- 자가격리 유증상자·확진자 및 검체 이송 1,000건
- 검사자 웹보고 및 검사 결과 통보 29,300건
- 코로나바이러스감염증-19 상담 및 안내 45,000건

□ 향후계획

- 선별진료소 운영 관리
- 감염취약집단(노인주야간보호센터 등) 코로나19 방문 검체 실시
- 코로나바이러스감염증-19 주기적 선제검사
 - 아동복지시설 종사자, 인천공항출입국외국인청 종사자 및 보호외국인
 - 어린이집 보육교직원, 외국인 근로자 등
- 자가격리 통지서 및 수령증 발급·배부, 시스템 입력, 위생키트 지원 등



제 3 편

부문별 성과와 계획

제1장 행정복지

제2장 도시관리

제3장 국제도시행정

제4장 국제도시건설

제1장 행정복지

제1절 기획예산실

1. 기획

가. 조직관리

본격적인 민선지방자치시대를 맞아 새로운 행정수요 및 환경변화에 탄력적·능동적으로 대처하고, 주민편의와 능률적인 행정을 구현하기 위하여 조직개편을 꾸준히 추진하고 있다.

원도심권과 영종·용유권으로 분리된 지역적 특성을 최대한 고려하고 행정조직 및 관리체계를 행정수요와 행정의 환경변화를 예측하여 조정함으로써 행정관리 능력배양에 지속적인 연구와 노력을 경주할 것이다.

□ 2020년 조직개편 현황

○ 정원현황

(2020. 12. 31. 기준)

구 분	계	일 반 직						별정직	기 타 (정무직)
		소 계	3급	4급	5급	6급	7급이하		
2019년도	744	741	1	5	50	168	517	2	1
2020년도	817	814	1	5	50	174	584	2	1
증 감	73	73	-	-	-	6	67	-	-

○ 기구 및 정원 조정현황

개편일자	내 용
2020. 4. 1.	<ul style="list-style-type: none"> ○ 영종국제도시 행정 수요 변화에 따른 직제 조정 <ul style="list-style-type: none"> - 팀 신설 : 세무2과 지방소득세팀 - 팀 분리 : 기반시설과 하수시설팀 ⇒ 하수시설팀 + 전기시설팀 - 팀 명칭 변경 <ul style="list-style-type: none"> · 세무2과 세무1팀 ⇒ 재산세팀 · 세무2과 세무2팀 ⇒ 취득세팀 · 세무2과 세무지원팀 ⇒ 자동차세팀 ○ 2020년 기준인건비 반영 및 행정수요 변화에 대처 (총 정원 변경 : 744명 → 759명 (15명 증원)) <ul style="list-style-type: none"> - 정무직 계 : 1명 (변동 없음) - 일반직 계 : 741명 ⇒ 756명 (15) <ul style="list-style-type: none"> · 4급 이상 : 6명 (변동 없음) · 5급 : 50명 (변동 없음) · 6급 이하 : 685명 ⇒ 700명 (15) - 별정직 계 : 2명 (변동 없음)

개편일자	내 용
2020. 5.25.	<ul style="list-style-type: none"> ○ 신종 감염병 관련 재난 증가에 따라 신속한 위기 대응 역량을 강화하기 위한 감염병 전담팀 신설 <ul style="list-style-type: none"> - 팀 분리 <ul style="list-style-type: none"> · 보건행정과 감염병관리팀 ⇒ 감염병대응팀 + 질병예방팀
2020.10.19.	<ul style="list-style-type: none"> ○ 주민자치 공공서비스사업 시행에 따른 동 행정복지센터 개편 <ul style="list-style-type: none"> - 각 동별 ‘보건복지팀’ 신설 및 주민자치회 운영을 위한 전담인력 배치 ○ 행정여건 변화에 따른 직제 개편 <ul style="list-style-type: none"> - 팀 신설 : 일자리경제과 상권리네상스팀, 안전관리과 어린이안전팀 (총 정원 변경 : 759명 → 808명 (49명 증원)) - 정무직 계 : 1명 (변동 없음) - 일반직 계 : 756명 ⇒ 805명 (49) <ul style="list-style-type: none"> · 4급 이상 : 6명 (변동 없음) · 5급 : 50명 (변동 없음) · 6급 이하 : 700명 ⇒ 749명 (49) - 별정직 계 : 2명 (변동 없음)
2020.12.23.	<ul style="list-style-type: none"> ○ 영종국제도시의 해외유입 신종 감염병 대응 등을 위한 보건소 개편 <ul style="list-style-type: none"> - 팀 신설 <ul style="list-style-type: none"> · 국제도시보건과 : 감염병관리팀 - 팀 분리 <ul style="list-style-type: none"> · 건강증진과 치매안심팀 ⇒ 치매안심팀 + 치매관리팀 - 팀 명칭 변경 <ul style="list-style-type: none"> · 국제도시보건과 마음건강팀 ⇒ 치매지원팀 (총 정원 변경 : 808명 → 817명 (9명 증원)) - 정무직 계 : 1명 (변동 없음) - 일반직 계 : 805명 ⇒ 814명 (9) <ul style="list-style-type: none"> · 4급 이상 : 6명 (변동 없음) · 5급 : 50명 (변동 없음) · 6급 이하 : 749명 ⇒ 758명 (9) - 별정직 계 : 2명 (변동 없음)

나. 사무위임

행정권한의 상부집중으로 발생하는 행정의 경직성, 비능률성을 예방하고 상·하 기관 간 기능의 합리적 배분을 통하여 행정수행의 효율적 관리와 주민편의에 최선의 노력을 하고 있다. 특히 주민생활과 직접 관련된 행정권한을 하급기관에 위임함으로써 주민 불편사항 해소와 행정의 현지성, 봉사성 제고는 물론 민원업무처리 신속화를 도모하여 권한의 상부 집중현상을 방지하고, 부서별 사무의 합리적 배분으로 업무책임의 한계를 명확히 규정함을 목적으로 하고 있다.

□ 사무위임 현황

(2020. 12. 31. 기준)

구분	기관별	계	위 임 사 무			비고
			의회사무과	보건소	동	
계		50	1	39	10	
조례		46	1	35	10	
규칙		4	-	4	-	

다. 위원회

구정의 주요정책수립 및 추진사항을 관련 전문가의 폭넓은 자문을 통해 행정의 민주성과 전문성을 확보하기 위하여 설치·운영되고 있는 각종 위원회의 현황은 다음과 같다.

□ 각종 위원회 현황

(2020. 12. 31. 기준)

부서	위원회명	설치근거	주요 심의내용	위원회 구성		
				계	공무원	민간위원
기획 감사실	의정비심의위원회	지방자치법	의정비활동비 등 결정	0	0	0
	지방보조금심의위원회	지방재정법	예산편성 및 투자심사 등	15	3	12
	학술연구용역심의위원회	학술연구용역 관리 조례	용역사업 예산편성 전 심의	9	4	5
	지방재정투자심사위원회	지방재정법	예산편성 및 투자심사 등	지방보조금 심의위원회에서 대행		
	지방재정계획심의위원회	지방재정법	지방재정운영			
	지방재정공시심의위원회	지방재정법	재정공시내용 심의			
	예산성과금심사위원회	지방재정법	예산성과금 지급 심의	9	5	4
	주민참여예산위원회	지방재정법	예산편성에 대한 주민의견 수렴	50	6	44
	주민참여예산지역위원회	지방재정법	동별 예산편성 과정에서 주민의견 수렴	112	0	112
	주민참여예산민관협의회	지방재정법	예산편성에 대한 주민의견 심의	25	8	17
	면책심의회	적극행정 면책 및 공무원 경고 등 처분에 관한 규정	감사에 대한 면책심의	7	7	0
	공직자윤리위원회	공직자윤리법	공직자재산등록	5	1	4
	조례규칙심의회	지방자치법시행령, 규칙	자치법규정비안 심의	10	10	0
	정책실명제심의위원회	정책실명제 운영 규칙	정책실명제 중점관리 대상사업 선정	7	3	4
	출자출연기관운영심의위원회	지방자치단체 출자출연 기관의 운영에 관한 법률	출자·출연기관의 설립·운영 등에 관한 사항 심의	13	3	10
	통합재정안정화기금운용 심의위원회	지방자치단체 기금관리 기본법	통합재정안정화기금 관리 및 운용에 관한 사항 심의	7	4	3

부서	위원회명	설치근거	주요 심의내용	위원회 구성		
				계	공무원	민간 위원
미래 전략실	자체평가위원회	정부업무평가기본법	평가계획 수립 및 결과확정	15	2	13
	행정규제개혁위원회	행정규제기본법	규제정비, 신설 및 강화규제 등에 따른 심의 조정	8	4	4
	지역발전위원회	지방자치법	주요정책 및 구정 현안사항에 대한 자문	0	0	0
	제안심사위원회	구민제안 조례	제안의 심사 및 채택·우수제안 결정	15	6	9
홍보 체육실	체육진흥기금관리위원회	지방자치법	기금운용계획 심의	9	4	5
	중구청운동경기부심의위원회	중구청 운동경기부 설치 및 운영 규칙	단원의 신규임용, 재임용 등에 관한 사항	6	4	2
총무과	구민상심의위원회	구민상 조례	구민상후보자 심의	0	0	0
	공무국외출장 심사위원회	공무원국외여행규정	공무국외여행 심사	7	7	0
	인사위원회	지방공무원법	공무원 승진, 임용심의	16	8	8
	후생복지운영위원회	공무원 등의 후생복지에 관한 조례	맞춤형복지제도 운영계획 등 심의	10	9	1
	자원봉사센터운영위원회	자원봉사활동 기본법	자원봉사센터 운영규정 심의	17	2	15
문화 관광과	지명위원회	공간정보의 구축 및 관리등에 관한 법률	지명의 제정, 변경, 조정	7	2	5
	축제위원회	지역축제 운영에 관한 조례	축제기획 및 집행	20	3	17
	박물관·전시관 유물구입 유물평가위원회	박물관건립 및 운영에 관한 조례	구입대상 유물의 가격평가 심의	0	0	0
	관광숙박업등의등록심의위원회	관광진흥법	관광숙박업, 관광객이용시설업 등록기준 심의	9	9	0
	인천개항장문화지구발전위원회	인천개항장 문화지구 관리 및 육성 조례	인천개항장 문화지구 관리 및 육성	10	3	7
	꿈벗도서관운영위원회	구립도서관 설치 및 운영 조례	도서관 운영 심의	10	7	3
	문화회관운영위원회	문화회관 설치 및 운영조례	문화회관 주요 운영 방안 논의	9	3	6
	향토문화유산위원회	향토문화유산 보호 조례	향토문화유산의 지정 및 해제	0	0	0
재무과	계약심의위원회	지방자치단체를 당사자로 하는 계약에 관한 법률	입찰참가자의 자격제한 심의	8	2	6
	공유재산심의회	공유재산 및 물품관리법	공유재산 관리 취득 등 심의	7	3	4

부서	위원회명	설치근거	주요 심의내용	위원회 구성		
				계	공무원	민간 위원
세무과	지방세심의위원회	지방세기본법	구세 이의신청사항 심의	18	3	15
	기부심사위원회	기부금품의모집 및 사용에 관한 법률	용도가 지정된 자발적 기탁금품 접수 심의	8	5	3
민원 지적과	민원조정위원회	민원사무처리에 관한 법률 시행령	복합민원관련 사항 심의	7	7	0
	정보공개심의회	행공공기관의 정보 공개에 관한 법률	정보공개제도운영심의	7	4	3
민원 지적과	기록물평가심의회	공공기록물 관리에 관한 법률	폐기대상기록물에 대한 심의	5	3	2
	공유토지분할위원회	공유토지분할에 관한 특례법	공유토지분할에 관한 사항	9	5	4
	도로명주소위원회	도로명주소법	도로명부여 변경	11	6	5
	지적재조사위원회	지적재조사에 관한 특별법	지적재조사 사업에 관한 심의·의결	10	5	5
	경계결정위원회	지적재조사에 관한 특별법	경계설정에 관한 결정	11	6	5
	부동산가격공시위원회	부동산가격 공시 및 감정평가에 관한 법률	개별공시지가·개별주택가격 심의 개발부 담금 부과를 위한 비교표준지 선정	15	6	9
	개발부담금채납정리위원회	개발부담금 부과·징수 업무처리규정	채납액 정리에 관한 사항	7	3	4
일자리 경제과	사회적경제육성위원회	사회적기업 육성 및 지원에 관한 조례	사회적 기업 육성 및 육성에 관한 사항	10	3	7
	경제활성화기금심의위원회	지방재정법	융자대상자 및 융자금액 우선순위 심의	9	5	4
	지방물가대책위원회	물가안정에 관한 법률	지방물가안정시책 심의	10	5	5
	유통업상생발전협의회	유통산업발전법	전통상업보존구역의 지정 및 변경시	9	3	6
	일자리위원회	일자리창출 지원에 관한 조례	일자리창출 지원 관련 사항 심의	9	3	6
복지과	의료급여심의위원회	의료급여법	의료급여사업운영에 관한 사항 조정	5	5	0
	지역사회보장대표협의체	사회보장급여의 이용·제공 및 수급권자 발굴에 관한 법률	사회복지사업 및 기금운영심의	28	7	21
	지역사회보장실무협의체	사회보장급여의 이용·제공 및 수급권자 발굴에 관한 법률	사회복지서비스 등 실무협의	29	8	21
	긴급지원 심의 위원회	긴급복지 지원법	긴급지원 적정성 심사 등	12	3	9
	사회복지기금운용심의위원회	지방자치단체 기금관리기본법	사회복지 기금 운용운영 심의	8	3	5

부서	위원회명	설치근거	주요 심의내용	위원회 구성		
				계	공무원	민간위원
어르신 장애인과	장기요양기관지정심사위원회	노인장기요양보험법	장기요양기관지정 심의	5	1	4
건설과	도로관리심의회	도로법시행령	도로굴착사업 등 심의	11	5	6
안 전 관리과	안전관리위원회	재난및안전관리기본법	안전관리계획 등 심의	19	10	9
	안전정책실무조정위원회	재난및안전관리기본법	안전관리 관련 사항 심의	19	10	9
안 전 관리과	재난관리기금운용심의위원회	재난및안전관리기본법	재난관리기금 심의	9	6	3
	사전재해영향성검토위원회	자연재해대책법	행정계획 및 개발사업 검토	23	4	19
	안전관리자문단	재난및안전관리기본법	의안사전 검토	19	0	19
	어린이안전대책위원회	중구 어린이 안전 조례	어린이안전 정책에 관한 심의	15	8	7
도 시 개발과	도시계획위원회	국토의 계획 및 이용에 관한 법률	도시계획에 관한 심의	24	2	22
	차이나타운개발자금융자 심의위원회	차이나타운개발을위한 자금등융자관리조례	차이나타운개발을 위한 융자금 지급대상 심의	0	0	0
	월미관광특구진흥 경관조성사업 심의위원회	관광진흥법	보조금 지원 대상자 선정 및 제반사항 심의	9	4	5
	옥외광고심의위원회	옥외광고물 등의 관리와 옥외광고산업 진흥에 관한 법률	광고물 허가 심의	9	3	6
	옥외광고발전기금운용 심의위원회	옥외광고물 등의 관리와 옥외광고산업 진흥에 관한 법률	기금운용계획	10	5	5
건축과	건축위원회	건축법, 시행령	건축 중요사항 심의	49	3	46
	공동주택관리분쟁조정위원회	주택법	공동주택분쟁사항 조정	9	1	8
	공동주택관리지원심의위원회	주택법	관리지원 적정성 등	11	3	8
도시환경 재생과	사용비용 검증위원회	인천광역시 도시 및 주거환경 정비 조례	정비사업 추진위원회 사용비용 검증	14	2	12
교 통 운수과	교통안전정책심의위원회	교통안전법	교통안전기본계획 심의	6	6	0
	화물운송사업분쟁조정협의회	화물자동차운수사업법	위수탁 차주와 사업자의 분쟁심사 조정	2	2	0
위 생 과	식품진흥기금심의위원회	식품위생법	기금의 운영계획 변경에 관한 심의	9	2	7
	집합금지구제심의위원회	중구 집합금지 구제 심의위원회 구성 계획	다중이용시설 집합금지 조치 구제 심의	8	5	3
도 시 행 정 과	영종역사관유물구입 유물평가위원회	박물관건립 및 운영에 관한 조례	구입대상 유물의 가격평가 심의	0	0	0
	영종역사관운영위원회	중구 박물관 건립 및 운영에 관한 조례	박물관의 운영 및 전시 방안 논의	13	6	7

부서	위원회명	설치근거	주요 심의내용	위원회 구성		
				계	공무원	민간 위원
여 성 보육과	아동·여성보호지역연대위원회	가정폭력방지 및 피해자 보호 등에 관한 법률	아동, 여성보호 관련 사항	13	5	8
여 성 보육과	다문화가족지원협의회	다문화가족지원법	다문화가족지원에 관한 사항 논의	14	7	7
	보육정책위원회	영유아보육법	공립보육시설 설치 및 운영위탁에 관한 사항	13	2	11
	성별영향평가위원회	성별영향평가법	성별영향평가 전반에 관한 심의·조정	9	5	4
	중구여성회관운영위원회	양성평등기본법	여성회관 운영에 관한 심의	8	3	5
교 육 혁신과	교육경비보조심의위원회	교육경비보조에 관한 조례	교육경비 보조금 지원 대상 선정 심의	11	7	4
	청소년육성위원회	청소년기본법	청소년육성 등에 관한 시책의 조정 및 협조	10	7	3
	청소년참여위원회	청소년기본법	청소년정책 전반에 대한 심의	20	0	20
	청소년통합지원체계운영위원회	청소년복지지원법	특별지원 대상 청소년 선정	10	5	5
	학교폭력대책지역협의회	학교폭력예방및대책에 관한법률	학교폭력예방 대책수립 및 지원	14	6	8
	아동급식위원회	보건복지부 아동급식 사업안내 지침	급식지원에 관한 사항	8	2	6
	아동복지심의위원회	아동복지법	아동보호대상 선정 및 심의	7	3	4
	평생교육협의회	평생교육법	평생교육기관의 운영·지원 협의조정	12	9	3
	평생교육실무위원회	평생교육 진흥 조례	평생교육 관련 프로그램 개발 연계	6	5	1
기 반 시설과	해수욕장협의회	해수욕장의 이용 및 관리에 관한 법률	해수욕장 지정·변경·해지	20	9	11
도 시 공원과	산사태취약지역지정위원회	산림보호법	산사태취약지역의 지정고시 및 해제	0	0	0
교통과	공영버스운영위원회	공영버스사업 운영 조례	공영버스 사업 시행 심의	20	2	18
농수산과	수산조정위원회	수산업법	어업에 관한 조정 및 심의	15	3	12
	농업농촌및식품산업정책 심의회	농어업·농어촌 및 식품산업기본법	농정분야 지원 사업대상자 심의 및 선정에 관한 사항	16	5	11
보 건 행정과	지역보건의료심의위원회	지역보건법	보건의료계획 수립	20	5	15
건 강 증진과	건강생활실천협의회	국민건강증진법	구민 건강증진에 관한 계획 수립	0	0	0
	정신건강심의(심사)위원회	정신건강복지법	입·퇴원 등 심사청구에 대한 심의	8	1	7
	치매안심센터지역사회협의체	사회보장급여의 제공 및 이용에 관한 법	치매관리시행계획의 수립·시행 및 평가 자문	10	3	7

2. 예산운용

가. 지방재정운용

우리 구의 재정운용여건은 지방소비세율 인상과 영종국제도시지역 아파트 신축, 인구 유입에 따른 지방세 증가, 보조금 사업의 유사·중복사업의 구조조정으로 인한 감소 요인과 사회복지사업 및 도시기반시설 확충 등 확대요인이 공존하였다.

특히 우리 구는 영종국제도시지역의 도시 기반시설 조성, 원도심 경쟁력 강화 및 삶의 질 개선, 각종 문화·관광 인프라 구축 등 도시성장 잠재력을 유지하고 각종 정책추진을 위한 재정수요 증가에 따른 사회투자 확대 등에 효율적으로 재정자원을 배분하여 집행하고 있다.

또한 각종 재정 관리 제도를 통하여 재정운영의 효율성을 제고하고 있다. 『주민참여 예산제 운영 조례』를 바탕으로 주민참여 예산제도를 더욱 활성화시켜 예산편성과정에 주민들의 의견을 적극 반영하였고, 중기지방재정계획, 지방재정투자사업심사 등 재정 관리제도 이행 및 선택과 집중에 의한 예산의 효율성을 증대시켰으며, 인터넷을 통한 정례적인 예산공개와 『지방재정공시』, 『통합재정수지』 작성 등을 통하여 투명한 재정운용을 확보하였다.

나. 2020년도 예산개요

2020년도 예산규모는 2019년도 최종예산 415,448백만원에 비하여 18.82% 증가한 493,676백만원으로 일반회계가 449,990백만원(13.24%증가), 특별회계가 43,686백만원(141.45%증가)이다.

□ 일반회계

○ 세입

2020년도 세입구조의 경우 지방세가 127,481백만원(28.33%)이며, 세외수입은 51,464백만원(11.44%), 지방교부세는 11,615백만원(2.58%), 조정교부금은 16,214백만원(3.60%), 국고보조금은 123,201백만원(27.38%), 시비보조금은 75,365백만원(16.75%), 보전수입등 및내부거래는 44,650백만원(9.92%)으로 구성되어 있다.

- 일반회계 세입

(단위 : 백만원)

구 분		2019년도	구성비(%)	2020년도	구성비(%)	비 고
계		397,356	100.00	449,990	100.00	
지 방 세		122,610	30.86	127,481	28.33	
보 통 세		122,310	30.78	144,309	32.07	
지 난 년 도 수 입		300	0.08	△16,828	△3.74	
세 외 수 입		31,170	7.84	51,464	11.44	
경 상 적 세 외 수 입		21,844	5.50	18,708	4.16	
재 산 임 대 수 입		376	0.09	318	0.07	
사 용 료 수 입		4,110	1.03	2,334	0.52	
수 수 료 수 입		5,046	1.27	5,501	1.22	
사 업 수 입		771	0.19	528	0.12	
징 수 교 부 금 수 입		10,051	2.53	8,578	1.91	
이 자 수 입		1,490	0.38	1,449	0.32	
임 시 적 세 외 수 입		9,326	2.35	32,756	7.28	
재 산 매 각 수 입		223	0.06	17,951	3.99	
부 담 금		417	0.10	771	0.17	
과 징 금 및 과 태 료 등		1,727	0.43	1,302	0.29	
기 타 수 입		3,023	0.76	10,597	2.35	
지 난 년 도 수 입		3,937	0.99	2,135	0.47	
지 방 교 부 세		10,515	2.65	11,615	2.58	
조 정 교 부 금		33,331	8.39	16,214	3.60	
보 조 금		162,468	40.89	198,566	44.13	
국 고 보 조 금		105,891	26.65	123,201	27.38	
시 비 보 조 금		56,577	14.24	75,365	16.75	
지 방 채		-	0.00	-	0.00	
보 전 수 입 등 및 내 부 거 래		37,262	9.38	44,650	9.92	
보 전 수 입 등		37,262	9.38	44,650	9.92	
영 여 금		34,215	8.61	41,654	9.26	
전 년 도 이 월 금		3,047	0.77	2,996	0.67	
용 자 금 원 금 수 입		-	0.00	-	0.00	
내 부 거 래		0	0.00	0	0.00	
전 입 금		0	0.00	0	0.00	

○ 세출

2019년도 세출예산을 성질별로 분류하면 경상이전이 238,955백만원(53.10%)으로 그 비율이 가장 높으며, 다음으로 자본지출이 100,965백만원(22.44%), 인건비 57,640백만원(12.81%), 물건비 29,088백만원(6.46%), 예비비 및 기타 23,342백만원(5.18%)으로 구성되어 있다.

- 일반회계 세출(성질별)

(단위 : 백만원)

구 분	2019년도		2020년도		비 고
		구성비(%)		구성비(%)	
계	397,356	100.00	449,990	100.00	
인 건 비	54,125	13.64	57,640	12.81	
물 건 비	29,228	7.36	29,088	6.46	
경 상 이 전	195,378	49.17	238,955	53.10	
자 본 지 출	95,140	23.94	100,965	22.44	
용 자 및 출 자	-	-	-	-	
보 전 재 원	13,336	3.36	-	-	
내 부 거 래	2,272	0.57	13,384	2.97	
예 비 비 및 기 타	7,786	1.96	9,958	2.21	

한편 기능별로는 일반공공행정 30,979백만원(6.88%), 공공질서및안전 1,887백만원(0.42%), 교육 6,239백만원(2.03%), 문화및관광 14,354백만원(3.19%), 환경 23,759백만원(5.28%), 사회복지 182,576백만원(40.57%), 보건 11,898백만원(2.64%), 농림해양수산 9,275백만원(2.06%), 산업·중소기업및에너지 2,152백만원(0.48%), 교통및물류 47,899백만원(10.64%), 국토및지역개발 44,223백만원(9.83%), 예비비 6,338백만원(1.41%), 기타 68,411백만원(15.2%)으로 구성되어 있다.

- 일반회계 세출(기능별)

(단위 : 백만원)

구 분	2019년도		2020년도		비 고
		구성비(%)		구성비(%)	
계	397,356	100.00	449,990	100.00	
일 반 공 공 행 정	48,474	12.20	30,979	6.88	
공 공 질 서 및 안 전	2,207	0.56	1,887	0.42	
교 육	8,063	2.03	6,239	1.39	
문 화 및 관 광	16,351	4.12	14,354	3.19	
환 경	20,178	5.08	23,759	5.28	
사 회 복 지	140,010	35.24	182,576	40.57	
보 건	7,673	1.93	11,898	2.64	
농 립 해 양 수 산	15,125	3.81	9,275	2.06	
산업·중소기업 및 에너지	2,936	0.74	2,152	0.48	
교 통 및 물 류	43,429	10.93	47,899	10.64	
국 토 및 지 역 개 발	25,144	6.33	44,223	9.83	
예 비 비	2,968	0.75	6,338	1.41	
기 타	64,796	16.31	68,411	15.20	

□ 특별회계

2020년도 특별회계는 7개의 특별회계 43,686백만원으로 2019년도보다 141.45% 증가하였으며, 규모 순으로는 주차장 32,237백만원(73.79%), 폐기물처리시설설치비용 10,267백만원(23.50%), 발전소주변지역지원사업 373만원(0.85%), 기반시설 318백만원(0.73%), 의료급여기금 302백만원(0.69%), 운서토지구획정리사업 119백만원(0.27%), 지하수관리 70백만원(0.16%)으로 되어 있다.

○ 특별회계 예산현황

(단위 : 백만원)

구 분	2019년도		2020년도		비 고
		구성비(%)		구성비(%)	
계	18,093	100.00	43,686	100.00	
의 료 급 여 기 금	301	1.66	302	0.69	
주 차 장	7,056	39.00	32,237	73.79	
운 서 토 지 구 획 정 리 사 업	42	0.23	119	0.27	
발 전 소 주 변 지 역 지 원 사 업	301	1.66	373	0.85	
기 반 시 설	308	1.70	318	0.73	
폐 기 물 처 리 시 설 설 치 비 용	10,023	55.40	10,267	23.50	
지 하 수 관 리	63	0.35	70	0.16	

다. 중기지방재정계획

중기지방재정계획은 중장기적인 재정전망 하에서 가용재원을 예측하여 사업의 우선 순위에 따라 재원을 배분하여 건전재정을 확립하기 위한 것이다. 2021 ~ 2025년도 중기지방재정계획은 향후 5년간 재정전망에 따른 투자 가용재원을 판단하여 사회 복지, 문화 및 관광, 교통 및 물류 분야 등 12개 부문에 대한 투자계획을 작성하고 지방재정계획심의위원회 심의를 거쳐 2021 ~ 2025년도 중기지방재정 계획을 수립 하였으며, 계획은 다음과 같다.

□ 세입 전망(일반 + 특별회계 + 기금)

(단위 : 백만원)

구 분		2021	2022	2023	2024	2025
세 입 추 계		507,704	513,663	508,456	512,928	522,621
지 방 세		150,869	154,445	160,585	165,634	170,124
세 외 수 입		36,149	32,641	35,702	36,142	34,406
지 방 교 부 세		15,510	15,510	15,510	15,510	15,510
조 정 교 부 금		24,468	20,500	20,500	22,500	20,500
국 고 보 조 금		119,279	132,664	127,251	124,316	120,794
국가균형발전특별회계보조금		5,245	5,927	3,363	2,541	1,799
시 도 비 보 조 금		84,926	85,601	77,903	77,629	91,963
지 방 채		0	2,278	2,278	0	0
보전수입등 및 내부거래		71,258	64,097	65,364	68,657	67,525

□ 세출 전망(일반 + 특별회계 + 기금)

(단위 : 백만원)

구 분		2021	2022	2023	2024	2025
세 출 추 계		507,704	513,663	508,456	512,928	522,621
행정운영경비		75,355	77,966	79,392	81,781	84,392
재 무 활 동		50,914	38,428	39,696	40,989	41,379
예 비 비		1,503	1,521	1,539	1,557	1,576
사 업 예 산		379,933	395,747	387,828	388,600	395,274

□ 분야별 투자사업 전망(일반 + 특별회계 + 기금)

(단위 : 백만원)

구 분	2021	2022	2023	2024	2025
총 계	507,704	513,663	508,456	512,928	522,621
일 반 공 공 행 정	53,992	64,408	58,282	57,564	49,084
공 공 질 서 및 안 전	7,965	7,990	8,058	13,264	8,191
교 육	13,339	17,033	13,200	10,282	6,562
문 화 및 관 광	24,273	21,023	26,901	30,578	23,229
환 경	33,226	21,711	20,840	29,883	22,008
사 회 복 지	178,649	177,951	183,174	188,632	194,698
보 건	8,928	9,262	9,820	10,068	10,315
농 립 해 양 수 산	16,978	32,721	22,365	13,202	10,172
산업·중소기업및에너지	11,314	15,169	12,785	5,303	4,527
교 통 및 물 류	37,503	38,537	40,830	37,508	82,080
국 토 및 지 역 개 발	44,682	28,372	31,271	33,308	25,788
예 비 비 및 기 타	76,855	79,484	80,928	83,336	85,965

3. 법무관리

가. 법제사무운영

1) 자치법규 정비

자치법규는 지방자치단체가 그 소관 사무에 대하여 법령의 범위 안에서 제정하는 자주적 법 규범을 의미하는 것으로 주민생활과 밀접한 관계를 갖고 있다. 따라서 상위 법령의 제정·개정·폐지 및 다양한 행정여건의 변화 등에 발맞추어 적기에 개선·정비 되어야만 법규로서의 실효성이 보장될 것이다. 우리 구에서는 이를 위해 상위법령의 제·개정 및 폐지, 부적합한 법규용어 사용 등 비현실적이고 불합리한 규정을 체계적이고 지속적으로 정비하여 상위법령과의 통일적 체계를 이룸과 동시에 급변하는 현실에 따른 구민의 욕구 충족에 따른 법규로서의 현실성과 공정성을 유지하였다.

또한 향후 우리 구의 경쟁력 강화와 자치행정 효율성을 위하여 주민생활에 불편·부담을 주거나 불합리한 규제로 기업 활동에 지장을 주는 법규 등을 발굴·정비하여 우리 구가 발전할 수 있도록 제도적 뒷받침에 만전을 기할 것이다.

<자치법규정비 및 보유현황>

(단위 : 건)

구 분	2019.12.31	정 비				2020.12.31
		증감	제정	개정	폐지	
계	351	386	37	93	2	386
조 례	233	33	34	67	1	266
규 칙	81	2	3	23	1	83
훈 령	31	-	-	2	-	31
예 규	6	-	-	1	-	6

2) 조례·규칙심의회 운영

조례·규칙심의회는 「지방자치법 시행령」 제28조에 따라 지방자치단체의 장이 지방의회에 제출하는 조례안 및 지방의회 의결을 거친 조례 공포안(지방자치단체 의장이 지방의회에 제출하여 원안 의결된 조례 공포안은 제외), 주민의 조례 제·개정·폐지 청구를 받은 경우 유효 서명의 확인, 이의신청 및 청구 요건에 관한 사항, 지방자치단체의 장이 제·개정, 폐지하고자 하는 규칙안 등을 심의·의결하기 위하여 운영되고 있으며 2020년도 조례·규칙심의회 운영 현황은 다음과 같다.

<조례·규칙심의회 운영현황>

개최횟수(회)	의안심사건수(건)			심의결과(건)				비고
	계	조례	규칙	원안가결 (조례/규칙)	수정가결 (조례/규칙)	심의보류 (조례/규칙)	부결 (조례/규칙)	
18	101	78	23	75 (55/20)	16 (14/2)	8 (7/1)	2 (2/0)	

나. 송무 행정

1) 행정심판제도의 운영

행정심판은 위법 또는 부당한 행정처분 및 그 밖의 공권력의 행사, 불행사 등으로 인하여 권리 또는 이익을 침해당한 자가 처분청의 상급 행정청에 대하여 취소·변경, 무효·확인 또는 일정한 처분을 구하는 쟁송절차를 말한다. 행정심판은 실정법상 이의신청, 심사청구, 재심요구, 소청 등 다양한 명칭으로 통칭되며 행정심판법 및 각 개별 법령의 적용을 받고 있다. 행정심판제도는 국민의 권리구제를 신속히 처리할 수 있는 사법 기능의 보완적 역할뿐 아니라, 잘못된 처분에 대하여 행정청의 전문 지식을 활용하여 행정청 스스로 과오를 시정할 수 있는 제도이다.

<2020년도 행정심판 현황>

(단위 : 건)

접 수	심리·재결						취하 등
	계	인용	일부인용	기각	일부기각	각하	
72	63	2	8	43	2	8	9

2) 소송업무

행정수요의 다양화와 사회전반의 시민의식 향상에 따라 주민 스스로의 권리구제 의식이 성장하면서 각종 소송이 점차 늘어나고 있으며, 소가 및 소송비용 또한 고액화 되는 추세이다. 이러한 환경 변화에 따라 자치구의 재산을 지키고 공적 이익을 수호하기 위하여 행정행위의 적법·타당성 제고 및 전문가 초빙 교육을 통한 소송수행 능력 배양 등 소송업무 수행에 만전을 기하고 있다.

2020년도 소송 접수건수는 이월 포함 총 52건으로, 그 중 판결이 확정된 소송은 총 22건이다.

<2020년도 소송 현황>

(단위 : 건)

구분 계	행 정 소 송					민 사 소 송				
	소계	승소	패소	진행	기타	소계	승소	패소	진행	기타
52	33	7	2	18	6	19	3	3	12	1

3) 고문변호사 제도 운영

구정업무와 관련하여 각종 법률자문 및 쟁송사건 등의 효율적인 처리를 위하여 고문 변호사 5명을 위촉하고 있으며, 고문변호사는 인천광역시 중구청장(또는 인천광역시 중구)이 당사자가 되는 각종 소송수행에 관한 사항 및 구 또는 구 소속기관에 대한 법률 자문, 각종 이의신청·행정심판과 관련한 법령해석에 관한 사항, 기타 구청장이 위임하는 법률에 관한 사항을 수행하고 있다.

<고문변호사 현황>

자문부서	변 호 사	사무소 소재지
실·소·동	법무법인미추홀 박종국변호사	미추홀구 학익소로 66, 703호(학익동, 선정빌딩)
도시재생국	법무법인화론 문성윤변호사	미추홀구 소성로 159, 502호(학익동, 현준솔로몬시티빌딩)
행정복지국	법률사무소가람 김재용변호사	미추홀구 소성로185번길 16-6, 2층(학익동, 라니빌딩)
국제도시건설국	법무법인로웰 윤대기변호사	미추홀구 소성로 159, 3층(학익동, 현준솔로몬시티빌딩)
국제도시행정국	박재웅법률사무소 박재웅변호사	미추홀구 소성로 171, 502호(학익동, 로시스빌딩)
실·소·동		

제2절 감사실

감사활동은 예산, 회계, 기타 공무원의 직무 수행과정에서 나타난 불법, 부당 처분에 대한 적발, 시정 등 자율사정활동을 통해 구정의 신뢰도 제고 및 공직기강 확립에 기여하고 있다.

특히 구민생활과 밀접한 분야 및 취약분야의 예방적 감찰을 통한 부조리 척결로 구민중심 편익을 증진하고 행정의 사각지대 해소를 위해 제도적 문제점을 도출하여 개선하고 있으며, 청탁금지법 시행에 따라 청렴한 공직풍토 조성을 위하여 강도 높은 공직감찰활동을 수행하고 있다.

1. 2020년 감사·감찰 추진실적

가. 자체감사 활동

2020년도에는 신포동 외 3개동 종합감사, 보조금 지원 단체 5개 기관 특정감사, 1청, 2청 및 의회사무과 등 30개 부서 재무감사를 각각 실시하였다. 감사결과 총 293건에 대하여 시정·주의 등 행정상조치를, 92건에 대하여 8,060천원의 재정상조치를 취하였고, 위법 부당한 사례가 재발하지 않도록 감사결과를 홈페이지 등에 공개함은 물론 전 부서에 전파하였다. 이 외에 복무감사는 46개 부서에 대하여 총 6회를 실시하였다.

<2020년도 자체감사 현황>

(단위 : 회/개소)

종합감사	특정감사	재무감사	복무감사	
			횟수	기관
4	5	30	6	46

<2020년도 자체감사활동 결과>

(단위 : 건/천원)

지적 사항	조치 사항	행 정 상			재 정 상				신분상	비고
		시정	주의	개선	회수	환부	추징	지급	훈계/경징계	
283	283	103	179	1	76/6,806	2/223	8/577	6/454	1 / 0	

나. 공직자 재산등록

공직자의 재산등록과 등록재산 공개 및 재산 형성 과정 소명과 주식백지신탁을 제도화 하고, 공직을 이용한 재산취득의 규제·선물신고·퇴직공직자의 취업제한 등을 규정함으로써 공직자의 부정한 재산증식을 방지하고, 공무집행의 공정성을 확보하여 구민에 대한 봉사자로서의 공직자 윤리를 확립하는데 그 목적이 있다.

□ 세부내용

○ 재산등록 의무자

- 공개 대상자 : 구청장, 구의원
- 비공개대상자 : 감사·회계·세무·건축·토목·환경·식품위생분야의 대민 관련 인·허가, 승인, 검사감독, 지도단속 업무를 담당하는 부서에 근무하는 7급 이상 공무원

○ 등록재산의 종류

- 부동산 : 소유권, 지상권, 전세권(임차권)
- 부동산에 관한 규정이 준용되는 권리 : 광업권, 어업권, 자동차, 건설기계, 선박, 항공기
- 동산 : 현금, 예금, 채권, 채무, 유가증권, 금, 백금, 보석류, 골동품, 예술품, 회원권, 합명, 합자, 유한회사에의 출자 지분
- 기타 : 비영리 법인에의 출연 재산

<2020년도 공직자 재산등록 대상자 현황>

(단위 : 명, 2020. 12. 31. 기준)

구분	등록 대상 ①+②	공 개 ③			비 공 개 ④						
		소계	자치 단체장	지방의회 의원	소계	3급	4급	5급	6급	7급	공직 유관 단체
계	196	8	1	7	188	3	5	18	62	119	3

다. 청렴도 향상 추진 및 공직기강 점검 강화

청탁금지법 시행으로 연중 기동감찰 활동을 강화하여 무사안일 등 고질적인 기강 문란 행위를 바로 잡아 엄정한 공직 분위기를 확립하여, 말은바 직무에 전념토록 하며, 공직자가 민생안정 업무에 매진할 수 있도록 하여 신뢰받는 구정을 구현할 수 있도록 노력하였다.

라. 예산절감을 위한 일상감사·계약심사 강화

사전에 주요 집행업무에 대한 적법성·타당성·적정성 등을 검토·분석·조정하여 예산낭비요인을 제거하고 행정의 신뢰성을 확보하였다.

<2020년도 일상감사·계약심사 처리 현황>

(단위 : 건/천원)

구분	접수	처리	실적			
			신청액	심사액	절감액	절감율
일상감사	256	256	111,099,003	109,820,815	1,278,188	1.15%
계약심사	110	110	51,499,933	51,420,308	79,625	0.15%

2. 2021년도 감사·감찰 운영 계획

가. 비정상적인 관행 정상화 등의 제도개선을 위한 자체감사

- (종합감사) 6개 소(율목동, 영종1동, 운서동, 용유동, 보건소, 중구시설관리공단)
- (특정감사) 2개 시설(중구자원봉사센터, 중구노인인력개발센터)
- (재무감사) 구 본청 및 의회사무과
- (일상감사) 주요정책의 집행업무, 계약업무, 예산관리 등 검토
- (계약심사) 공사·용역·물품 등 발주 사업에 대한 원가계산의 적정성 검토
- (복무감사) 복무의무 위반, 비위사실, 근무실태 점검 등

나. 자율적 내부 통제 제도 운영

- (청백-e 시스템) 지방행정시스템과 연관되는 시스템을 통해 행정 오류 사전 예방
- (자기진단제도) 행정오류의 소지가 있는 사무를 자기진단표에 따라 스스로 점검
- (청렴 마일리지) 부서원의 청렴 윤리활동을 계량화하여 관리

다. 고충민원 관련 처리실태 확인 및 분석

- 구민불편 민원처리 운영실태 점검
- 다수인 관련 민원 처리실태 확인 및 분석
- 고충민원 및 소극행정 신고센터(국민신문고) 운영

라. 청렴한 공직문화 정착 및 빈틈없는 공직비리 조사

- 공직부패에 대한 엄정한 대처로 책임성 강화 : 수사
- 청렴윤리 및 청렴가치관 정립을 위한 교육 및 홍보 강화
- 공직윤리업무 활동 강화
- 공직자 부조리 신고센터, 갑질 피해 신고센터(국민신문고) 운영

제3절 미래전략실

1. 전략사업추진

가. 전략사업 추진 및 관리

민선7기 출범의 대내외적 환경변화 속에서 새로운 비전 목표설정을 위해 구정운영 전반에 대한 중장기 종합계획 수립 및 구민의 삶의 질 개선을 위한 정책을 발굴하여 지속가능한 성장 방안과 구민복지 증진을 위한 실행방안을 마련하였음

1) 2040 인천 중구 종합계획 수립 용역

○ 기 간 : 2019. 11. 25 ~ 2020. 11. 24 (착수일로부터 12개월)

※ 2020. 9. 21 ~ : 코로나 19로 인해 중간보고회 및 주민설명회 등 추진 불가로 용역 중지 중

○ 범 위 : 중구 전지역 (140.2km²)

○ 용역내용

- 상위 및 우리 구의 각종 연구결과를 바탕으로 한 대내·외적 현황분석
- 지역여건에 따른 미래상과 전략사업 도출
- 중구의 비전을 담은 부문별 · 전략별 실행계획 수립
- 민선7기 공약 등 우리 구 현안사항 반영
- 원도심과 국제도시(영종·용유지역)의 권역별사업계획 및 종합계획 수립

2) 영종국제도시 복합공공시설 건립

○ 기 간 : 2020 ~ 2024

○ 위 치 : 운남동 1709-2 (제11호 근린공원 내)

○ 부지면적 : 5,000m²

○ 규 모 : 지하 1층, 지상 4층 범위 내

○ 건립예정 시설

- 국민체육센터, 공공도서관, 종합사회복지관, 노인복지관, 장애인복지관

3) 경제청과의 T/F팀 구성

○ 운영기간 : 2019. 5월 ~

○ 구성인원 : 19명

- 단장 (2) : 인천경제자유구역청 영종청라사업본부장, 중구 부구청장
- 단원(17) : 인천시, 경제자유구역청, 중구

(단위 : 명)

계	인천시	경제자유구역청	중구	비고
17	1	8	8	

나. 공약사항 관리

공약사항은 민선7기 구청장이 지역발전을 위해 구민에게 약속한 선거공약으로서 이를 임기 내에 성공적으로 추진·완료하기 위하여 부서별로 실행 가능한 실천계획서를 수립 하였으며, 그 추진실적을 정기적으로 관리할 예정이다.

민선7기 제9대 구청장 공약사항은 5대 분야, 60대 과제, 93개 세부사업으로 구체화 하여 체계적으로 추진하고 있으며, 역사가 숨 쉬는 문화도시 분야 7대 과제 10개 세부 사업, 안전하고 따뜻한 복지도시 16대 과제 35개 세부사업, 활력 넘치는 경제도시 10대 과제 13개 세부사업, 고르게 발전하는 균형도시 18대 과제 26개 세부사업, 구민과 함께하는 민생행정 9대 과제 9개 세부사업으로 추진할 공약사항 현황은 다음과 같다.

□ 공약사항 현황

관리번호	공 약 사 항	추진부서
1. 역사가 숨 쉬는 문화도시		
1	영종·내항·남항을 연계한 해양·문화·관광벨트 구축	도시항만재생과
2-1	영종·용유·무의 관광활성화 (춤추는 소무의도 조성사업)	문화관광과
2-2	영종·용유·무의 관광활성화 (용유·무의지역 해안둘레길 조성사업)	도시공원과
2-3	영종·용유·무의 관광활성화 (용유 해수욕장 인프라 구축)	기반시설과
3-1	개항 역사·문화의 교육관광 자원화 (1883 개항장 관광명소화 사업)	문화관광과
3-2	개항 역사·문화의 교육관광 자원화 (개항장 문화지구 활성화)	문화관광과
4	개항장 일원 '차 없는 거리' 운영	교통운수과
5	문화와 낭만이 흐르는 주말 거리공연 상설화	문화관광과
6	답동성당 일원 관광자원화 사업	건설과
7	천년고찰 용궁사 관광자원화	문화관광과
2. 안전하고 따뜻한 복지도시		
8-1	365일 생활안전시스템 구축 (CCTV 설치 및 운영 확대)	홍보체육실
8-2	365일 생활안전시스템 구축	교통운수과
9	100세 시대 건강생활 지원	건강증진과

관리번호	공 약 사 항	추진부서
2. 안전하고 따뜻한 복지도시		
10	구립 치매안심센터 운영	건강증진과
11	희귀 난치성질환자 지원	건강증진과
12	장기기증 상담센터 설립	보건행정과
13	생활스포츠 동호회 육성	홍보체육실
14-1	안전한 자전거 이용 지원 확대 (어린이 자전거 야광표식 부착 지원)	건 설 과 기반시설과
14-2	안전한 자전거 이용 지원 확대 (자전거 이용자 보험가입 확대)	건 설 과
15-1	미세먼지 저감 생활환경 개선 (미세먼지 감축 추진)	환경보호과
15-2	미세먼지 저감 생활환경 개선 (미세먼지 방지 치유의 숲 조성)	도시개발과
15-3	미세먼지 저감 생활환경 개선 (도로 미세먼지 제거 클린도시 조성)	환경보호과
15-4	미세먼지 저감 생활환경 개선 (미세먼지 마스크 지원 및 측정기 구입)	환경보호과
15-5	미세먼지 저감 생활환경 개선 (대기오염 환경진광판 설치)	친환경조성과
16-1	어르신 여가복지시설 및 프로그램 확대 (쌈지놀이터 조성)	어르신장애인과
16-2	어르신 여가복지시설 및 프로그램 확대 (경로당 확충 및 보강, 노인복지관 확충)	어르신장애인과
17-1	국공립 어린이집 확충	여성보육과
17-2	아동친화 보육환경 확대 (영종 공동육아나눔터 운영)	여성보육과
17-3	아동친화 보육환경 확대 (도담도담 장난감월드 이전·확충)	여성보육과
17-4	아동친화 보육환경 확대 (구립 시간연장형 어린이집 지정확대)	여성보육과
18-1	초·중·고교 교육환경 지원 (교육혁신 사업, 교육경비 지원 확대)	교육혁신과
18-2	초·중·고교 교육환경 지원 (초·중·고교 운동부 육성)	홍보체육실
19-1	여성 친화정책 확대 (여성친화도시 지정 추진)	여성보육과
19-2	여성 친화정책 확대 (공공부문 여성참여 확대)	여성보육과

관리번호	공 약 사 항	추진부서
2. 안전하고 따뜻한 복지도시		
20-1	장애인 통행편의 및 행복권 강화 (장애인 통행편의시설 개선)	어르신장애인과
20-2	장애인 통행편의 및 행복권 강화 (장애인 콜차량 증차)	어르신장애인과
20-3	장애인 통행편의 및 행복권 강화 (장애인 행복을 위한 세상! 두드림(do dream) 여행)	어르신장애인과
21	다문화가정 정주지원 사업	여성보육과
22	중구 청소년수련관 건립	교육혁신과
23-1	영종 복지·문화·체육 인프라 확충 (영종 국민체육센터 건립)	홍보체육실
23-2	영종 복지·문화·체육 인프라 확충 (영종 종합사회복지관 건립)	복 지 과
23-3	영종 복지·문화·체육 인프라 확충 (영종 노인복지관 건립)	어르신장애인과
23-4	영종 복지·문화·체육 인프라 확충 (영종 문화회관 건립)	문화관광과
23-5	영종 복지·문화·체육 인프라 확충 (영종 평생학습관 건립)	교육혁신과
23-6	영종 복지·문화·체육 인프라 확충 (생태학습교육관 건립사업)	도시공원과
3. 활력 넘치는 경제도시		
24-1	맞춤형 일자리 대폭 확대 (지역맞춤형 일자리 지원사업)	일자리경제과
24-2	맞춤형 일자리 대폭 확대 (공공형 일자리 사업 확대)	일자리경제과
24-3	맞춤형 일자리 대폭 확대 (어르신 장애인 일자리 확대)	어르신장애인과
25	내항 재개발을 통한 원도심 경제 활성화	도시항만재생과
26	중구사랑카드 운영	일자리경제과
27	신포역~답동사거리(380m) 간 지하상가 건립	건 설 과
28	동인천동, 신흥동 지역상권 활성화	일자리경제과
29-1	상권특화거리 환경개선	문화관광과
29-2	상권특화거리 환경개선	도시개발과
30	영종 복합리조트 연계 관광·쇼핑·레저 클러스터 추진	미래전략실

관리번호	공 약 사 항	추진부서
3. 활력 넘치는 경제도시		
31	해양 레저산업 유치를 통한 경제 활성화	도시항만재생과
32	영종 경제자유구역 내 4차 산업 투자유치 활성화	안전관리과
33	항공산업 클러스터 조성	도시행정과
4. 고르게 발전하는 균형도시		
34-1	원도심 경관개선 건축물 리모델링 경관조성사업	도시개발과
34-2	원도심 경관개선 주인 없는 위험간판 정비사업	도시개발과
34-3	원도심 경관개선 경관계획 수립 연구용역	도시개발과
35-1	원도심 주거환경 개선 신흥동 공감마을 조성	도시항만재생과
35-2	원도심 주거환경 개선 송월동 공공지원 민간임대 연계형 정비사업	도시항만재생과
35-3	원도심 주거환경 개선 전동 더불어마을 조성	도시항만재생과
36	원도심 공영주차장 확충	교통운수과
37	연안·항운아파트 이주사업 지원	도시항만재생과
38	노후 하수도관 정비	건 설 과
39-1	공가·공터 녹지·마을쉼터 조성	재 무 과
39-2	공가·공터 녹지·마을쉼터 조성	도시개발과
39-3	공가·공터 녹지·마을쉼터 조성	도시항만재생과
40	제3연륙교 조기 완공	기반시설과
41	수도권 통합 환승할인제 적용 확대	교 통 과
42	영종대교, 인천대교 통행료 지원 기한 연장	교 통 과
43	영종대교 상부도로 통행료 감면	교 통 과
44	공항철도역 환승 주차시설 확대	교 통 과
45	제2 공항철도 (인천역~화물청사) 개통 추진	교 통 과
46	하늘도시 공영주차장 확충	교 통 과
47	하늘도시↔인천공항 간 직행버스 노선 확대	교 통 과

관리번호	공 약 사 항	추진부서
4. 고르게 발전하는 균형도시		
48	영종지역 광역버스 이용편의 확대	교 통 과
49-1	영종용유 생활기반 시설 확충 (도로공사 추진 - 8개 노선)	기반시설과
49-2	영종용유 생활기반 시설 확충 (하수처리시설 정비 및 확충)	기반시설과
49-3	영종용유 생활기반 시설 확충 (도시가스 보급 확대 지원)	기반시설과
50	영종용유 해안일주 자전거도로 건설	기반시설과
51	대형종합병원 유치	보건행정과
5. 구민과 함께하는 민생행정		
52	인천 중구 제2청사 개청	총 무 과
53	동행정복지센터 청사 확충	총 무 과
54	율목동 BBS건물 주민 편익시설 전환	총 무 과
55	공정하고 투명한 공무원 인사제도 확립	총 무 과
56	원격지 공무원 근무여건 개선	총 무 과
57	중구 비전 공감포럼 운영	미래전략실
58	구민감사관 제도	기획감사실
59	주민참여예산제도 확대 운영	기획감사실
60	주민아카데미 개최	미래전략실

2. 평가관리

가. 목표

- 부서별 업무추진의 효율성을 높이고 책임성 확보를 위한 내실 있는 통합성과관리 평가를 실시하여 공무원의 업무 역량 강화
- 평가결과 우수 부서 및 우수 공무원에게 인센티브를 부여하여 일하는 공직 분위기 조성

나. 기본방향

- 조직의 역량을 구정 비전 실현에 집중하여 조직성과 극대화
- 통합성과관리시스템 운영으로 공정하고 객관적인 평가체계 확립
- 평가결과 인센티브를 부여하여 직원의 사기 진작 및 일하는 공직 분위기 조성
- 우수사례 파급 및 주요업무 추진에 대한 능률적 배양으로 평가역량 강화 도모

다. 개요

- 평가기간 : 2020. 1월 ~ 12월
- 평가대상 : 2020년도 실·과 주요업무 268개 지표(의회사무과, 洞 행정복지센터 제외)
- 평가체계

구 분	배 점	평 가 내 용
총 점	100점±8	
공통지표 달 성 도	【15점】	<ul style="list-style-type: none"> ○ 자율적 내부통제 운영 ○ 상시학습 이수율 ○ 전화 친절도 ○ 원문 공개율 ○ 중증장애인생산품 구매실적
성과지표 달 성 도	【47점】	<ul style="list-style-type: none"> ○ 부서별 고유 성과지표 달성도
이행과제 달 성 도	【16점】	<ul style="list-style-type: none"> ○ 성과지표 달성을 위한 이행과제 과정평가
부서환경 역량평가	【10점】	<ul style="list-style-type: none"> ○ 내부환경(인력, 예산), 업무 난이도, 외부환경
우수시책 평 가	【4점】	<ul style="list-style-type: none"> ○ 코로나19 예방 및 적극행정 등 부서에서 자율적으로 추진한 우수시책
구정발전 기 여 도	【8점】	<ul style="list-style-type: none"> ○ 평가대상 부서의 직무수행 성과 평가
가·감점평가	【±8점】	<ul style="list-style-type: none"> ○ 가·감점 항목에 따른 평가

- 평 가 자
 - 구청장, 부구청장
 - 내부평가단 (부서별 6급으로 유동적 구성)
 - 외부평가단 (자체평가위원회 위촉위원으로 구성)
 - 역량평가단 (해당 부서 근무경험자로 구성)
- 평가결과
 - 인사부서 통보 : 성과연봉·성과상여금 지급자료 활용, 실적가점 부여
 - 우수부서 포상금 지급, 우수공무원 포상금 또는 실적가점 부여

라. 주요 추진현황

- 2020. 5월 : 2020년도 통합성과관리 평가계획 수립
- 2020. 9월 : 2020년도 통합성과관리 변경계획 수립(코로나19에 따른 지표조정 및 평가체계 개편)
- 2020. 11월 : 통합성과관리 지표 성격평가 실시
- 2020. 12월 : 통합성과관리 부서환경 역량평가 실시
- 2021. 1월 : 통합성과관리 우수시책 평가 실시
- 2021. 2월 : 통합성과관리 지표 정성평가 실시
- 2021. 3월 : 통합성과관리 평가 결과 확정
- 2021. 4월 : 2020년도 평가결과 우수부서 시상
 - 최우수 : 일자리경제과
 - 우 수 : 위생과, 보건행정과, 국제도시보건과
 - 장 려 : 미래전략실, 안전관리과, 교육혁신과, 기반시설과, 건축허가과, 도시공원과, 건강증진과

마. 기대효과

구정 주요 추진업무에 대한 공정하고 객관적인 평가로 사업수행의 효율성과 책임성 확보 및 인센티브 부여를 통한 사기진작

3. 적극행정 추진

가. 추진배경

- 코로나19 대응, 한국판 뉴딜 등 급변하는 사회·경제적 환경변화에 대한 전례 없는 조치가 필요한 현재의 비상국면을 타개하기 위하여 업무추진 시 과감성 있게 결단하고 신속하게 집행해야 함
- 국민의 실제 생활과 현장의 문제점을 파악하고 이를 적극 해결하기 위하여 기존의 법령·정책과 관행을 중시하는 태도를 탈피하여야 함

나. 목표

- 2020년 적극행정 실행계획을 보완하고 적극행정 관련 중앙부처의 운영지침, 추진방안 등을 반영함으로써, 2021년 적극행정 실행 방안을 더욱 발전시켜 “국민체감형 적극행정”을 구현하고 국민생활 편익을 증진하고자 함

다. 2020년도 적극행정 추진 주요성과

- 1) 적극행정 전담부서·책임관 지정 및 협조체계 구축
 - 적극행정 전담부서 : 미래전략실(책임관 : 미래전략실장)
 - 적극행정 지원부서 : 기획감사실(現 기획예산실, 감사실), 총무과

2) 적극행정 우수공무원 선발

○ 2020년 상반기 : 총 3명 (우수 2, 장려 1)

등급	부서명	성명	우수사례
우수	교육혁신과	민혜경	어린이 안전 종합대책 추진
우수	건축과	박지애	구민 눈높이에 맞춘 '건축적산 매뉴얼' 제공으로 구민의 편의성 증진
장려	여성보육과	유동숙	여성가족부·인천시 주관 적극적인 공모를 통한 국·시비(15.9억) 확보로 문화복지시설 조성에 앞장서다

○ 2020년 하반기 : 총 5명 (최우수 1, 우수 2, 장려 2)

등급	부서명	성명	우수사례
최우수	농수산과	신현수	2021년 삼목항 어촌뉴딜300 공모선정 「총사업비 107억 원 확보」
우수	미래전략실	신희연	공모사업의 적극추진으로 영종국제도시 주민편의 인프라 구축 초석을 다지다
우수	건축허가과	곽미순	전국 최초 공동주택 하자 업무 협약 및 공동주택 민원분쟁조정협의회 운영
장려	도시향만재생과 (現 재무과)	김선민	더불어 마을 사업, 중구 구민의 활력소가 되다
장려	일자리경제과	강명원	국·시비공모사업 적극 발굴 및 인천e음 활성화를 위한 창의적 정책추진으로 소상공인 경제활력 증진에 기여

3) 적극행정 관련 법률적 제도 정비 및 운영

○ 「인천광역시 중구 적극행정 운영 조례」 제정 (2020.3.16.)

○ 「인천광역시 중구 사전 컨설팅감사 운영 규정」 제정 (2021.3.8.)

○ 「인천광역시 중구 적극행정 공무원의 징계절차에서의 소명 또는 소송 등에 관한
지원 지침」 제정 (2021.3.22.)

4) 2020년도 적극행정 중점과제 선정 및 분기별 점검

연번	부서명	과제명	비고
1	일자리경제과	중구 경제활성화를 위한 상권르네상스 사업 추진	지속 관리
2	건축과	공동주택 관리지원 사업 '건축적산 매뉴얼' 제공	완료
3	안전관리과	인천광역시 중구 어린이 안전 종합대책 추진	지속 관리
4	기반시설과	무의도 관광기반시설(도로) 조성 사업	지속 관리
5	건축허가과	영종국제도시 공동주택 민원분쟁조정협의회 구성	완료
6	보건행정과	영종국제도시 종합병원 유치	지속 관리

5) 사전컨설팅 제도 운영 (총 2건)

- 건축(신축)을 위하여 도시공원 내 도로를 진출입도로 사용하는 건 (부서 : 도시개발과)
- 기반시설부담금 부과처분취소 처리의 적정성 (부서 : 건축과)

6) 국민신문고 ‘소극행정 신고센터’ 운영

- 접수 : 총 165건 (소극행정 해당여부 : 0건)

라. 2021년도 적극행정 추진전략

1) 적극행정 추진체계 정비

- 적극행정 추진 전담부서 및 지원부서 운영
- 적극행정위원회 운영 (‘인사위원회’에서 수행)
- 2021년도 적극행정 중점과제 선정하여 관리
- 적극행정 참여·소통 강화를 위하여 區 홈페이지 ‘적극행정’ 관련 게시판 활성화 및 주민참여 홍보
- 적극행정 직장교육 실시

2) 적극행정 보상 및 점검

- 적극행정 우수공무원 연 2회 선발(반기별)
- 적극행정 우수공무원 선발자 인사상 인센티브 부여
- 적극행정 실행계획 과제별 추진상황 및 중점과제 점검(분기별)

3) 적극행정 공무원 보호 및 지원

- 사전컨설팅 제도 운영
- 적극행정 공무원 면책 제도 운영
- 적극행정 공무원 법률적 지원

4) 소극행정 혁파

- 국민신문고 ‘소극행정 신고센터’ 운영 등 소극행정 혁파
- 소극행정 민원에 정당한 사유가 있는 경우 원처분 취소·변경 등 소극행정 엄정 조치

4. 규제개혁**가. 추진목적**

- 1) 정부의 규제혁신 중점 분야 정책에 부응하는 규제개혁을 적극적으로 추진
- 2) 불합리한 행정규제의 자발적 정비 및 현장 중심의 규제개혁 추진으로 구민과 기업이 일상에서 겪고 있는 규제 애로사항을 발굴·개선
- 3) 규제혁신을 통한 지역경제 회복 및 민생안정 지원

나. 2020년도 규제개혁 추진 주요성과

1) 규제개혁 개선과제 발굴

- 행정안전부 민생규제 혁신과제 공모 제출 : 5건
- 포괄적 네거티브 전환과제 발굴 정비 : 5건(4건 수용)
- 「중소기업 옴부즈만」 소상공인·중소기업 관련 규제개선 건의 : 6건
- 지방규제 혁신 건의과제 제출 : 5건(2건 수용)
- 행정제도 및 공공서비스 개선과제 제출 : 4건
- 적극행정을 통한 규제애로 해소 과제 건의 : 3건(1건 수용)

2) 불합리한 자치법규 규제 정비

- 규제입증책임제 적용 자치법규 등록규제 정비 : 138건
 - 규제 완화 6건, 비규제 등록 35건, 폐지 12건
- 자치법규 제·개정 시 규제 포함 여부 사전심사 : 56건
- 區 홈페이지 내 ‘규제입증요청’ 창구 마련

3) 현장 중심의 소통행정 운영

- 「찾아가는 규제개혁신고센터」 운영 : 6회
 - 관내 소상공인·단체·중소기업 등 방문 2회, 비대면 4회
- 온·오프라인 규제개혁신고센터 운영 : 상시
 - 온 라 인 : 區 홈페이지 내 규제개혁신문고, 중소기업 옴부즈만
 - 오프라인 : 미래전략실 내 신고센터

4) 규제혁신 기반 구축 및 역량 강화

- 적극행정 및 규제개혁 마인드 제고를 위한 직원 교육 실시
 - 온라인교육 : 2020. 5월 ~ 10월(696명 사이버교육 이수)
 - 집합교육 : 2020. 11. 9.(40명 참석) ☞ 코로나19 거리두기로 인해 인원 제한
- 적극행정 우수 공무원 선정 및 인센티브 부여 : 상반기 3명, 하반기 5명
 - * 인센티브 내용 : 특별승급, 성과상여금 우대, 장기교육 우선선발 등

다. 2021년도 규제개혁 추진계획

1) 지역맞춤 현장밀착형 규제 발굴·개선

- 지역현장 중심 건의과제 발굴·개선
- 현장밀착 「찾아가는 규제개혁신고센터」 활성화
- 신속 처리를 위한 온·오프라인 「규제개혁신고센터」 운영

2) 불합리한 행정규제 자율정비

- 자치법규의 포괄적 네거티브 방식 전환 추진
- 규제입증책임제 활성화
- 자치법규 등록규제 정비를 통한 불합리한 규제 개선

3) 규제혁신 역량 강화 및 인식 제고

- 행정규제개혁위원회 운영 내실화
- 규제혁신 과제 발굴 보고회 개최
- 규제혁신 추진 마인드 제고를 위한 직원 교육
- 규제혁신 우수공무원 인센티브 부여

5. 주민과 소통·유쾌한 날 운영

가. 현장소통의 시간

민선7기 중구는 소통을 위해 열린 마음을 가지고 각 동을 순회하며 현장에서 각계 각층의 구민을 만났다. 다양한 소통 정책 중 하나로 구청장실에 직접 방문하는 것이 번거롭고 공간 제약 등으로 대화에 어려움이 있는 사항을 해소하고 지역의 주요 현안 사항 등에 대해 구청장이 주민의 삶의 현장으로 찾아가 문제를 직접 보고 듣는 밀착형 대민 소통 결과를 구정에 반영하였다. 구민과 함께 지역의 다양한 민원을 현장 소통 함으로써 주민 감동 행정 실천으로 구정 만족도와 신뢰도를 높이고 구민 중심의 행복한 중구를 만들고 있다.

1) 추진성과

민선7기 2018년 7월 취임 이후 10월부터 2019년까지 12개 동을 매월 순회하며 주민 250여 명이 참여하였고, 2020년에는 코로나19 사회적 거리두기 방역지침을 준수하면서 연안동 등 3개 동을 순회하여 30여 명이 참여하였다. 현장에서 주민 의견이 총 76건 접수되었고 44건을 완료하는 등 주민과의 소통을 위해 노력을 기울이고 있다.

○ 운영 현황

운영횟수	참석주민	주민 건의 및 의견(건)				비고
		계	종결	진행	장기추진	
3회	30여 명	76	44	15	17	



2) 향후 추진계획

구민의 안전하고 쾌적한 환경 조성을 위해 폭넓은 계층의 주민의견 청취 및 민원해소 방안을 강구할 수 있도록 지속적으로 추진해 나갈 계획이다.

나. 중구 주민 아카데미

민선7기 중구는 프레임 안의 사고에서 확장된 사고로의 전환을 유도하고 구청장과 주민이 열린 공간에서 함께 다양한 분야 전문가들에 의해 주민이 행복하고 유쾌한 넛지(nudge) 행정실천을 위한 열린 강의실을 운영하고 있다.

1) 추진성과

민선7기 2018년 7월 취임 이후 10월부터 2019년까지 12개 동을 매월 순회하며 1,300여 명의 주민이 다양한 분야의 전문 강사들과 함께 소통하였고, 2020년에는 코로나19 사회적 거리두기 방역지침을 준수하면서 연안동 등 3개 동을 찾아가 150여 명의 주민이 함께 소통하는 현장을 통하여 구민 스스로 유연하게 선택해서 실천하는 넛지 행정 소양을 함양하는 아카데미를 개최하였다.

○ 운영 현황

운영횟수	참석주민	참여강사	강의 분야	비고
3회	150여 명	3명	소통, 인구정책, 미래사회 대응 등	



2) 향후추진계획

진정한 넛지 행정 실현을 위해 구민과의 관계 신뢰·연대·협치를 할 수 있는 정신적 인프라 구축 등 구민 모두가 긍정적 변화가 이루어질 수 있도록 지속적으로 추진해 나갈 계획이다.

6. 중구비전 공감포럼

민선7기 중구는 구정현안 및 문제점을 전문가들의 의견과 민·관의 토론을 통해 지속가능한 행정혁신 방안을 포럼 형식으로 진행하여 주요 정책 사업의 입안 및 추진과정에서의 현장 소통과 공론화로 구민 참여 행정 구현 및 갈등을 예방하는 등 미래지향적 소통 행정을 실현하였다.

1) 추진성과

민선7기 2019년 4월부터 구민과 함께 주요 정책과 현안사업에 대하여 항공정비(MRO) 산업 육성 포럼 등 7회 개최하여 전문가와 구민 1,080여 명이 참여하였으며, 2020년에는 코로나19 사회적 거리두기 방역지침을 준수하면서 교육 발전 포럼을 1회 개최하였다. 비대면 온라인 회의 방식으로 전문가와 구민 100여 명이 참여하여 구정의 현 주소를 진단하고 향후 중구 교육이 나아갈 미래를 제시하는 중추적 소통 플랫폼을 운영하였다.

○ 운영 현황

운영 횟수	참석인원(명)				포럼 주제	비고
	계	전문가	주민	공무원		
1회	100	10	80	10	평생학습도시와 마을교육공동체 활성화 방안	



2) 향후추진계획

중구 구민으로서 자긍심과 정책에 대한 구민의 이해도와 만족도 제고를 위해 지속적으로 추진해 나갈 계획이다.

제4절 홍보체육실

1. 구정홍보

개항문화 미래도시, 사람사는 복지도시 구현을 다양한 홍보매체를 활용하여 신속·정확하게 홍보함으로써 구민의 참여기회를 확대하고 동북아의 명품도시 중구를 널리 알리는 데 기여하고자 한다.

가. 2020년도 실적

□ 소통행정의 실현

○ 지역방송을 통한 홍보

- 구정을 라디오(인천교통방송, 경인방송) 및 TV방송(SK브로드밴드)을 통해 실시간으로 홍보함으로써 구민들의 구정참여를 확대

○ 영상매체를 통한 홍보

- 구정홍보 영상물 제작 및 인터넷 포털사이트, 소셜미디어 운영 및 동영상 제작으로 시대 흐름에 부합함으로써 홍보 효과를 극대화

○ 지면을 통한 홍보

- 일간신문, 중구소식지, 구보발행 등을 통해 구민의 알권리 충족

○ 모바일 멀티미디어 북 제작

- 모바일 소식지·홍보지 제작 및 문자 송신을 통하여 수요자 중심 홍보를 실시

○ 기타 게시판 사진 게재 및 기자실을 활용한 기자간담회 개최 등 구정홍보

○ 2020년 구정홍보 추진실적

분 야	홍 보 매 체	횟 수	금액(천원)	비 고
방 송	라디오방송활용 구정홍보	2,240	96,000	경인교통방송·경인방송
	SK브로드밴드(TV) 활용 구정 홍보	10개월	44,000	출발!인천대행진
	SK브로드밴드 중구 구석구석	21편	45,000	중구소식
	SK브로드밴드 뉴스 및 프로그램 前 광고	10개월	11,000	
인 터 네 트	소셜미디어 홍보	연중	80,000	10개 SNS채널 운영
	인터넷포털사이트 홍보	10회	11,000	
	프리미엄 뉴스 홍보	12개월	6,600	연합뉴스
	모바일 멀티미디어북 제작	58건	20,000	모바일 소식지·홍보지
지 면	일간신문 광고·공고	116회	132,000	중앙지 및 지방지
	중구소식지 제작	12회	120,000	
	구보 발행	연중	10,582	
외부시설	공공시설 활용 이미지 홍보	연중	500,000	수도권 대중교통, 전광판 등

나. 2021년도 계획

주요 시책 및 행사 등에 관한 자료를 신속하고 정확하게 방송 및 언론매체에 제공하고 우리 구의 비전과 전략, 문화관광자원 등을 새롭고 다양한 매체에 홍보함으로써 구민의 알권리 충족은 물론 구의 이미지를 적극적으로 제고할 계획이다.

□ 2021년 구정홍보 추진계획

분 야	홍 보 매 체	횟 수	금액(천원)	비 고
방송	라디오방송활용 구정홍보	11개월	918,000	경인교통방송·경인방송
	TV방송 활용 구정홍보	연중	100,000	지역케이블방송
인터넷	소셜미디어 운영	연중	80,000	
	프리미엄 뉴스 홍보	연중	6,600	연합뉴스
	모바일 멀티미디어북 제작	35회	15,000	모바일 소식지·홍보지
지면	일간신문 광고·공고	120회	132,000	중앙지 및 지방지
	중구소식지 제작	12회	150,000	
	구보 발행	연중	17,550	
외부시설	공공시설 활용 이미지 홍보	연중	330,000	온라인, 오프라인 다중시설

2. 생활체육진흥

건강한 체력, 건전한 정신력을 바탕으로 한 생활 체육의 활성화를 위하여 다양한 프로그램의 개발 및 우수한 지도자 확보로 생활체육 수준의 향상을 도모함으로써 구민들에게 건강과 여가선용의 기회를 제공하고 삶의 질 향상에 기여함을 목적으로 한다.

가. 2020년도 실적

- 1) 생활체육 활성화 : 일반, 어르신 생활체육지도 프로그램, 스포츠강좌이용권 지급
- 2) 생활체육 동호인 활성화
 - 동호인 조직지원 : 19종목 6,610명
 - 구 단위 연합회 구성 : 19종목
 - 배드민턴, 게이트볼, 축구, 볼링, 합기도, 테니스, 등산, 탁구, 태권도, 야구&소프트볼, 농구, 줄넘기, 보디빌딩, 에어로빅스, 골프, 파크골프, 요트, 검도, 족구
- 3) 생활체육회 활동 지원 : 중구청장배 종목별 체육대회 등 지원
- 4) 체육시설 확충 및 보수 정비
- 5) 직장 체육활동 강화 : 직장운동경기부 운영
 - 제60회 대통령배 전국남·녀 펜싱선수권대회 단체전 2위
 - 2020년 전국남녀종목별오픈 펜싱선수권대회 단체전 1위

- 제22회 한국실업펜싱연맹회장배 전국남녀펜싱 단체전 3위
- 제22회 한국실업펜싱연맹 회장배 전국남녀펜싱 개인전 2위
- 제49회 회장배 전국남·녀종별 펜싱선수권대회 개인전 2위

나. 2020년 체육시설 및 체육시설업 현황

1) 공공·동네체육시설

2020년 말 현재 20개소인 공공·동네체육시설은 인근 주민의 이용이 점차 늘고 있으며, 앞으로도 적당한 공간을 확보하여 시설물을 다양화 할 것이며 기 설치된 시설에 대하여는 수시 보수·정비하여 이용에 불편이 없도록 할 계획이다.

가) 2020년 공공·동네 체육시설 현황

동 명	시 설 명	소 재 지	면적(㎡)	시 설 내 용
신 포 동	자유공원 배드민턴장	자유공원로 25	140	배드민턴장 1면
연 안 동	월드테니스장&족구장	항동7가 82-29	1,776	테니스장 3면, 족구장 1면
	연안아파트 동네체육시설	항동7가 91-2	423	농구장 겸 배구장 1면
신 흥 동	중구국민체육센터	축항대로 296번길 81	15,041	피트니스, 수영장, 실내골프장, 축구장 1면, 풋살장 1면, 다목적체육관
	중구노인복지관 게이트볼장	제물량로 80번길 3-24	336	게이트볼장 1면
율 목 동	율목공원 농구장 및 인라인스케이트장	율목동 244-1	483	농구장 1면, 인라인스케이트장 1면
동 인 천 동	자유공원 게이트볼장	전동34-9	496	테니스장 3면, 족구장 1면
북 성 동	자유공원 배드민턴장 (배수지)	북성동3가 1-1	181	배드민턴장 2면
영 중 동	영중복합청사내 게이트볼장	운남서로 100-1	420	게이트볼장 1면
	영중복합청사내 테니스장	운남서로 100-1	600	테니스장 1면
	고염나무골 다목적구장	운북동 752-61번지	1,398	풋살장 1면, 게이트볼장 1면, 배드민턴장 2면(족구, 농구겸용)
	영중성당 내 동네체육시설	백운로28	1,284	농구장 1면(족구장겸용, 우레탄), 야외체력단련기구 4개
	하늘도시 30호 체육공원	운남동 1681-3	376	배드민턴장 2면
	미단시티 1호 근린공원	운북동 1279	1,594	다목적구장 2면, X-game장 1면, 인라인스케이트장 1면
	미단시티 2호 근린공원	운북동 1280-3	631	다목적구장 1면, 배드민턴장 1면
	미단시티 8호 근린공원	운북동 1265-5	1,018	다목적구장 2면, 배드민턴장 1면
	미단시티 10호 근린공원	운북동 1352-7	1,098	배드민턴장 3면, 농구장 1면
	미단시티 11호 근린공원	운북동 1353-11	588	배드민턴장 3면
	미단시티 12호 근린공원	운북동 1366-7	1,444	X-game장 1면
영 중 1 동	하늘도시 1호 체육공원	중산동 1878-3	16,143	축구장 1면, 풋살장 1면, 배드민턴장 4면, 농구장 1면
	하늘도시 28호 근린공원	중산동 1878-2	3,144	파크골프장 1개소
운 서 동	영마루공원	운서동 2709-1 일원	8,000	축구장 1면, 풋살장 1면, 농구장 1면, 게이트볼장 1면, 배드민턴장 2면,
용 유 동	남북동 다목적구장	남북동 928-6	1,050	다목적구장

나) 생활체육시설(체육진흥기금 운용 설치)

- 생활체육시설(야외 체력단련기구) : 122개소 477개
- 길거리 농구대 : 2개소

다) 체육시설업

민간체육시설의 경우 시대변화에 따라 건강과 직결되는 종목의 시설이 늘어나고 있으며 다양한 구민 욕구를 충족시키는 데 크게 기여하고 있고 구에서는 「체육시설의 설치·이용에 관한 법률」에 근거 신고체육시설에 대한 종합적인 관리와 지도를 하고 있다.

○ 신고체육시설업의 현황

구분 계	체육 도장	골프 연습장	체력 단련장	당구장	무도 학원	수영장	가상 체험	체육 교습
141	31	21	23	56	1	3	5	1

3. 정보관리

가. 정보화 추진 현황

□ 정보화 추진 연혁

일 자	추진내용
2018. 4월	네트워크 접근 통제(NAC) 시스템 교체
2018. 5월	클라우드 저장소 구축, 암호화장비(VPN) 교체
2019. 3월	서버FARM 구축
2019. 4월	정보보안 장비 및 네트워크 운영환경 고도화
2019. 10월	통합보안관제시스템 고도화
2020. 2월	PC 개인정보파일 검출 시스템 및 암호화장비(VPN) 교체
2020. 3월	시군구 공통기반 백업 VTL 장비 교체
2020. 5월	네트워크 운영환경 고도화
2020. 8월	클라우드컴퓨팅 서버가상화 구축

나. 2020년 추진실적

□ 행정업무시스템 및 네트워크 운영환경 고도화

부품 단종 및 기술지원 중단 등 교체가 시급한 노후 장비를 교체하고 네트워크 운영 환경을 고도화하여 장애 및 해킹 사고 발생을 예방하고, 안정적인 전원 공급으로 원활한 행정정보서비스를 제공하고자 함

○ 사업내용

- 시군구 공통기반 백업 VTL 장비 1식 교체
- PC 개인정보파일 검출 시스템 1식 교체
- 노후 네트워크 장비 교체(백본스위치 4대 교체)
- 제2청사(영종) 암호화 장비(VPN) 구입(1대)
- 네트워크 트래픽관리 소프트웨어(QOS) 구입(1대)
- 클라우드컴퓨팅 서버가상화 구축(2대)
- 전산실 내 무정전전원장치(UPS) 이중화

○ 기대효과

- 노후화된 장비 교체를 통해 장애 및 정보보안 사고 발생을 예방하고 행정업무 서비스를 신속하고 안정적으로 제공
- 클라우드 환경에서 서버가상화 기술을 이용하여 서버 등 자원을 공유할 수 있으며 효율적·탄력적으로 전산 자원 활용 가능
- 무정전전원장치(UPS) 이중화를 통하여 정전·전압 변동 등의 상황 발생 시에도 전산실에 안정적인 전력을 공급하여 원활한 행정정보서비스 제공

□ 구민 및 공무원 정보화능력 향상 추진

중구 구민 모두에게 다양한 평생학습의 기회를 제공함으로써 구민들의 자아실현과 삶의 질을 향상시키고, 정보소외 계층의 정보격차 해소 및 지식정보사회를 선도하는 중구 구현

○ 추진사항

- 코로나19 바이러스 확산 방지를 위해 2020년 2월 ~ 코로나바이러스감염증19 (COVID-19) 확산 사태 종료 시까지 정보화교육 잠정 휴강 조치
- 2020년 9월 ~ 2021년 1월까지 과학기술정보통신부 주관 「2020년 전 국민 디지털 역량 강화 교육」 사업 지원으로 정보화교육 대체 운영

다. 2021년도 추진계획

□ 행정업무시스템 및 네트워크 운영환경 고도화

부품 단종 및 기술지원 중단 등 교체가 시급한 노후 장비를 교체하고 네트워크 운영 환경을 고도화하여 장애 및 해킹 사고 발생을 예방하고, 보안시스템 교체로 안전하고 신뢰성 있는 행정정보서비스를 제공하고자 함

○ 사업내용

- 시군구 공통기반시스템 스토리지 증설
- 노후 네트워크 장비 교체(L2스위치 32대 교체)
- 노후 접근통제시스템 교체(1대)

- 노후 보안USB 관리시스템 교체(1대)
- 개인정보 접속기록 관리 시스템 구축(1대)
- 추진계획
 - 2021. 3월 : 시군구 공통기반시스템 스토리지 증설, 노후 접근통제시스템 교체, 노후 보안 USB 관리시스템 교체
 - 2021. 4월 : 개인정보 접속기록 관리 시스템 구축
 - 2021. 5월 : 노후 네트워크 장비(L2스위치) 교체
- 기대효과
 - 노후화된 장비 교체를 통해 장애 및 해킹 사고 발생을 예방하고 행정업무 서비스를 신속하고 안정적으로 제공
 - 개인정보 접속기록 관리 시스템 구축을 통해 개인정보 유출 및 오·남용을 예방하여 안전하고 신뢰성 있는 행정정보서비스 제공
- 구민 및 공무원 정보화능력 향상 추진

중구 구민 모두에게 다양한 평생학습의 기회를 제공함으로써 구민들의 자아실현과 삶의 질을 향상시키고, 정보소외 계층의 정보격차 해소 및 지식정보사회를 선도하는 중구 구현
- 추진계획
 - 2021년 4월 ~ 12월까지 과학기술정보통신부 주관 「2021년 전 국민 디지털 역량강화 교육」 사업 지원으로 정보화교육 대체 운영

4. 통계관리

가. 개 요

오늘날 우리는 정보화시대를 살아가고 있으며 이러한 시대상을 체계적이고도 과학적으로 분석할 수 있는 기틀을 제공하는 통계의 중요성이 그 비중을 더해가고 있다. 이러한 통계의 중요성을 인식하여 통계조사업무에 있어 조사요원들의 정확한 조사와 철저한 사후 검토를 통해 내실 있는 통계조사가 이루어지도록 모든 노력을 기울이고 있다.

통계의 주요업무로는 5년 주기로 실시하는 인구주택 총 조사, 농림어업 총 조사, 경제 총 조사와 매년 주기로 실시하는 사업체조사, 광업제조업조사 등이 있다.

나. 2020년 통계조사 추진실적

□ 2019년 기준 사업체조사

- 통계청이 주관이 되어 지방자치단체에서 매년 조사·실시되며, 종사자 1인 이상의 모든 사업체의 기본특성을 파악하고자 사업체명, 조직형태, 연간총매출액 등 14개 항목을 조사하였음.

2019년 기준 사업체기초통계조사 결과 총 사업체수는 13,589개로 집계되어, 이는 전년 대비 2.5%(298개) 증가되었으며, 총 종사자수는 103,973명으로 전년 대비 6,214명 증가하였고 평균 종사자는 7.65명으로 전년대비 0.3명 증가함.

□ 2019년 기준 광업제조업조사

- 광업제조업 부문에 대한 구조와 분포 및 산업 활동실태를 파악하여 각종 경제정책 수립에 필요한 기초자료를 제공하는 조사로, 1968년도에 처음으로 한국산업은행에서 실시하였으며 1970년에 통계청(舊 경제기획원 조사통계국)으로 이관되었다. 매년 주기로 실시하고 있음

□ 인구주택 총 조사

- 조사기준일 : 2020. 11. 1.
- 조사주기 : 5년
- 조사기간 : 2020년 11월
- 조사대상 : 대한민국 영토 내에 상주하는 모든 내·외국인과 이들이 살고 있는 거처
- 조사항목 : 55개(현장조사 45, 행정자료 대체 10)

□ 농림어업 총 조사

- 조사기준일 : 2020. 12. 1.
- 조사주기 : 5년
- 조사기간 : 2020년 12월
- 조사대상 : 농가, 임가, 어가
- 조사항목 : 4종 조사표, 127개 항목[농림업, 어업(해수면, 내수면), 지역조사]

다. 2021년 통계조사 계획

□ 2020년 기준 경제 총 조사

산업 전반의 구조와 분포에 관한 사항을 파악하여 경제산업 정책의 기초로 활용하기 위해 5년 마다 전국에서 동시 실시하는 사업체 전수조사

- 조사기준일 : 2020. 12. 31.
- 조사기간 : 2021년 6월 ~ 7월
- 조사대상 : 중구에서 산업 활동을 수행하는 종사자 1인 이상 사업체
- 조사방법 : 인터넷 및 방문면접 조사

□ 제33회 중구기본통계연보 발간

1989년 처음 중구통계연보를 발간한 이래로 제32회까지 중구기본통계연보를 발행하게 되었으며, 통계청으로부터 2007년도에 『인천광역시 중구기본통계』로 그 명칭이 변경.

승인되어 올해로 제32회 인천광역시중구기본통계를 발행하게 되었다. 본 연보를 통하여 지역 사회의 다양한 정보수요에 부응하고, 우리 구의 연혁, 인구, 토지, 사회, 경제, 문화, 관광 등 각종 자료를 인천광역시중구기본통계연보에 수록함으로써 행정의 기초 자료로 활용하고 있다.

5. 통신운영

가. 통신운영 현황

스마트시티 시대를 맞이하여 핵심 기반시설인 정보통신망의 중요성이 증대됨에 따라 각종 정보통신 신기술을 지역특성에 맞게 접목시켜 통신시설을 구축하고 본청 및 산하기관과의 통합망을 광대역화하여 정보통신 인프라 확보 및 고도화를 추진하고 있음.

1) 행정통신장비 도입운용

우리 구 구내 교환기는 사무실 내외에서 완벽한 업무 연속성을 보장하며 국내 IP환경에 알맞고 강력한 보안제공이 가능한 인터넷 전화교환망과 광대역통합망을 구축하였고, 본청 공무원 1인 1전화번호 및 발신자번호표시 서비스, 음성통화녹취 등 각종 행정 업무에 필요한 각종 부가서비스를 실시하고 있음.

○ 통신장비현황

구 분	교환기		전화기		FAX	MSPP	보안장비	방송장비	녹취서버	컬러링서버	전자팩스	광단국	비고
	구내	사업소	인터넷	일반									
합 계	1		621	499	80	2	1	18	1	1	1	2	
제1청사	1		62	468	44	2	1	5	1	1	1	2	
제2청사			256	0				1					
산하기관			303	31	36			12					

2) 행정통신망 운영

제1청사를 중심으로 광대역망 18회선, 전용회선 29회선, 국선 90회선의 회선망, 광대역 통합망 구축사업 기술협상 결과로 산하기관 간 MSPP망 전송속도를 기존 20M에서 200M ~ 1G급으로 확장하였으며 본청, 출장소 및 산하기관 통화 품질향상을 위해 인터넷전화를 도입하여 운영하고 있음

○ 통신회선 현황

회선속도	계	MSPP망	국선		음성급 전용회선
			DOD	DID	
수 량	140	21	30	60	29

3) 정보통신공사 시공감독, 정보통신 사용전검사 및 착공전설계 검토

정보통신공사의 적정성 및 효율성을 제고하기 위하여 철저한 시공감독업무를 실시하고 있으며 관내 신·증축 등 허가 필요 건축물의 정보통신시설을 착공전 적정설계여부를 사전 검토하고 통신기술기준에 적합하게 시공되었는지 출장 검사하는 정보통신공사 사용전검사를 통해 건축허가 처리를 실시함

4) 공공와이파이 구축 및 운영

구민들이 자주 찾는 공공시설 및 구내 버스정류장 등에 공공 와이파이를 구축하여 구민 통신비를 절감하고 관광객들의 편의성을 증대하며 정보통신 인프라 확대 구축을 통해 스마트시티 건설을 위한 기반을 마련하고 있음

나. 2020년 업무추진사항

1) 정보통신공사 시공감독, 정보통신 사용전검사 및 착공전설계 검토 처리

구 분	실 적	공사명
정보통신공사 감독	17건	월드커뮤니티 센터 리모델링 공사 외 16건
착공전 설계검토	142건	중산동 907-1 외 141건
감리결과 보고서 검토	14건	신흥동3가 37 외 13건
사용전검사	56건	항동7가 58-170 외 55건

2) 2020년 공공와이파이 설치 현황

구 분	설치 위치	AP 설치 대수	비고
공공 기관	영종동 행정복지센터 등 4개소	11대	
주민자치센터	도원동 주민자치센터 등 6개소	12대	
공원 및 관광지	자유공원 등 4개소	11대	
각종 문화시설	영종 역사관 등 12개소	32대	
버스정류장	신포시장 입구 버스정류장 등 8개소	8대	
총 계		72대	

3) 2020년 행정전화 인터넷서비스 시스템 재구축

우리 구에서 사용 중인 인터넷 전화서비스 협약기간 만료에 따라 사업자를 선정하고 회선과 시스템을 재구축하여 안정적인 전화서비스 제공

- 사업명 : 2020년 행정전화 인터넷서비스 시스템 재구축
- 구축기간 : 2020. 9월 ~ 2021. 1월
- 사업예산 : 비 예산사업
- 사업내용
 - 인터넷 전화서비스 이용을 위한 회선 구성 및 시스템 재구축
 - 기본 서비스 및 각종 부가 서비스 기능 제공
- 추진성과
 - 행정기관 전용 인터넷 전화서비스 이용으로 전국 기관 간 통화 무료 및 국내·외, 이동전화, 부가서비스 사용에 대한 할인율이 적용되어 공공요금 절감
 - 고품질 서비스 이용으로 안정적이고 효율적인 인터넷 전화망 사용 및 무중단 서비스 제공

6. 방법 인프라 구축

가. 방법 인프라 현황

관내 우범지역 및 초등학교 주변지역에 방법용 CCTV를 설치하고 각종 목적별 CCTV의 유지보수를 통합하여 365 생활안전센터 CCTV 관제를 효율화하고 장애 발생 시 신속한 대응을 통해 구민들의 생활안전을 강화하고 살기 좋은 중구를 조성하고자 함

1) 중구 365 생활안전센터 통합관제 현황 (2020. 12. 31. 기준)

CCTV 용도별 구분	수량	담당부서	주요 설치장소	운영장소
방법용	679	홍보체육실	골목길, 우범장소	중구 365 생활안전센터
어린이 보호구역	62	교통운수과	어린이 보호구역 내	
어린이 범죄예방	34	교육혁신과	놀이터 및 공원부근	
주정차 단속용 CCTV	33	교통운수과	도로변	
재난감시용 CCTV	9	안전관리과	해수욕장 및 해안선 부근	
쓰레기 무단투기 감시용 CCTV	74	환경보호과	쓰레기 투기장소	
사회복지 치우개선용 CCTV	25	총무과	동 주민센터 내	
공향소음대책지역	24	농수산과	용유동 공원 인접 마을	
영종공원 지역	45	도시공원과	영종공원지역 화장실 부근	
중구 초등학교 CCTV	127	중구 초등학교	관내 13개 초등학교	
산불감시용 CCTV	3	도시공원과	백운산 정상	
총 계	1,115			

주) 각 부서에서 운영하는 목적별 CCTV를 통합 관리하여 장애발생 시 신속한 대응 체계 구축

나. 2020년 업무추진사항

1) 2020년 방범용 CCTV 설치

중구 방범용 CCTV를 설치하여 안전한 중구 거리 조성과 방범 인프라를 개선

- 사업명 : 2020년 방범용 CCTV 설치
- 사업비 : 282,000천원
- 사업기간 : 2020. 1월 ~ 2020. 12월
- 설치대수 : 방범용 CCTV 23개소 설치, 저화소 카메라 교체 23대
- 사업내용
 - 200만 화소급 이상의 적외선 회전형 카메라와 고정형 카메라 설치
 - 관제 효용성이 떨어지는 기존 저화소 카메라를 고화질의 카메라로 교체 개선
- 추진성과
 - 범죄취약지역에 방범용 CCTV를 설치하여 중구 방범인프라 향상
 - 저화질 카메라의 개선으로 범죄사건 해결 등에 카메라 효용성 향상
 - IP비상벨의 실시간 통화를 활용한 현장 확인으로 중구 통합관제능력 향상

2) 2020년 초등학교 주변 CCTV 보강

관내 초등학교 주변에 설치된 방범용 CCTV를 보강·증설하여 어린이가 안전한 통학로 조성

- 사업명 : 2020년 초등학교 주변 방범용 CCTV 보강 설치
- 사업비 : 50,000천원
- 사업기간 : 2020. 7월 ~ 2020. 9월
- 설치대수 : CCTV 신규설치 9대, 카메라 추가설치 6대
- 사업내용

구 분	신광초	신선초	운서초	공향초	총 계	비 고
신규 설치		3	3	3	9대	카메라 대수
추가 설치	4	2			6대	

- 추진성과
 - 관내 초등학교 주변 방범용 CCTV를 확충함으로써 어린이 통학로 안전을 확보
 - 고정형 카메라 추가설치를 통해 CCTV 사각지대를 보완

3) 중구 CCTV 유지보수 통합운영

부서별 운영중인 CCTV 유지보수를 일원화하고 중구 365 생활안전센터를 통해 관리 운영함으로써, CCTV 영상시스템 운영 장애 발생 시 즉각적인 대응을 통한 무중단 관제체계를 운영하고 있음

- 사업기간 : 2020. 1. 1. ~ 2020. 12. 31.

4) 2020년 중구 365 생활안전센터 관제 인프라 개선

중구 365 생활안전센터 내 운영 중인 노후화 된 관제 PC를 교체하여 관제 업무의 효율성을 향상하고 화상순찰 활동 강화

- 사업명 : 2020년 중구 365 생활안전센터 관제 PC 교체
- 구축기간 : 2020. 1월 ~ 2020. 3월
- 사업예산 : 56,102천원
- 사업대상 : 관제 모니터링 PC 35대
- 사업내용
 - 2014년 중구 365 생활안전센터 개소 시 도입된 노후 관제 PC 교체
 - 다수의 고해상도 영상관제 업무를 위한 고사양 PC 도입
- 추진성과
 - 화상 순찰 시 PC 성능 최대화로 영상 감시 업무 효율성 향상
 - CCTV 영상을 모니터에 표출 시 신속하고 안정적으로 확인이 가능

다. 2021년 업무추진방향 및 계획

1) 2021년 방법용 CCTV 카메라 설치

관내 우범지역 및 범죄취약지역에 대한 구민 CCTV 설치 요청에 따라 방법용 CCTV 설치

- 사업명 : 2021년 방법용 CCTV 카메라 설치
- 구축기간 : 2021. 1월 ~ 2021. 6월
- 사업예산 : 250,000천원
- 설치대수 : 방법용 CCTV 26개소 설치
- 사업내용
 - 200만 화소급 이상의 회전형 카메라와 사각지대 보완용 고정형 카메라 설치
 - 비상시 양방향 통화 가능한 비상벨 설치
 - 영종지역 개발로 인한 지속적인 인구증가에 따라 주민 안전을 위한 방법 인프라 구축
- 기대효과 : 방법용 CCTV 설치 및 IP비상벨 운영으로 안전한 주거환경 조성

2) 2021년 중구 365 생활안전센터 관제시스템 보강

중구 365 생활안전센터 관제시스템의 서버와 스토리지를 보강하여 CCTV 영상저장 기간(30일)을 안정적으로 확보하여 365일 무중단 관제환경 구축

- 사업명 : 2021년 중구 365 생활안전센터 관제시스템 보강
- 구축기간 : 2021. 4월 ~ 2021. 6월
- 사업예산 : 52,800천원
- 구매대수 : 2대(스토리지 일체형 관제서버)

- 사업내용
 - 2014년 중구 365 생활안전센터 개소 이후 증가한 목적별 CCTV 대비 부족한 서버 및 영상저장 용량을 증설
- 기대효과
 - 목적별 CCTV의 영상저장 공간을 충분히 확보함으로써 규정기간(30일) 이상의 고화질 영상 보관이 가능
 - 서버를 증설함으로써 장비의 부하를 줄여 관제시스템의 안정성을 제고

제5절 총 무 과

1. 총무관리

각 실·과에 배분된 기능의 원활한 수행을 위한 총괄적인 지원업무를 수행하고 있고, 국경일 행사, 각종 기념행사의 추진 및 의전, 민간에 대한 포상, 직원 복무관리 등이 있으며, 직장금고 등 공무원 복지 관련 업무를 관장하고 있다.

가. 2020년도 실적

☐ 제29회 구민의 날 행사 개최

- 일 시 : 2020. 9. 26.(토) 16:00
- 장 소 : 중구 문화회관 공연장
- 참가인원 : 50명
- 주요내용 : 기념식, 구민상·시민상 시상 및 축하영상

☐ 구민상 수상 내역

순번	성 명	소속 또는 직업	수상부문
1	김 남 길	인천중부모범운전자회 부회장	사회봉사상
2	민 정 연	중구 자원봉사센터 자원봉사자	사회봉사상
3	정 미 숙	연안동 24통 2반장	효행상
4	이 광 태	경동동물병원 원장	산업진흥상
5	김 민 수	신흥동 주민자치위원회 위원	체육진흥상
6	이 윤 숙	(사)에버문화교류엔터테인먼트 대표	문화예술상
7	서 경 미	운서초등학교 학부모회장	교육공로상

나. 2021년도 추진계획

☐ 제30회 구민의 날 행사 개최 등 전반적인 區 행정업무 수행

2. 인사관리

공정하고 투명한 인사운영과 우수한 공무원 양성을 인사행정의 목표로 설정하고 조직의 생산성 향상과 개인의 능력배양을 위한 인력의 적재적소 배치와 성과위주의 실적가점 부여, 근무평정 및 표창의 확행, 직무관련 전문교육 실시를 통한 공무원의 행정능력을 배양하고, 고충상담을 통한 직원 사기 양양에 주안점을 두고 있다.

□ 기관별·직종별 공무원 현원현황

(단위 : 명)

구분 \ 부서별	계	구	소	동	구의회
계	809	570	60	164	15
일반직공무원	791	558	56	164	13
기타 공무원	18	12	4	-	2

□ 연도별 추이현황

(단위 : 명)

연도별	2015	2016	2017	2018	2019	2020
현원	707	735	753	796	804	809

□ 직급별 현황

(단위 : 명)

구분 \ 계	일 반 직								별 정 직			전문 경력관	정무	임기제
	소계	3급	4급	5급	6급	7급	8급	9급	계	5급상당	6급이하			
809	791	1	5	43	189	242	153	158	2	-	2	1	1	14

가. 2020년도 실적

□ 보직관리

한 부서에서 장기 근무로 인한 공무원의 사기저하를 해소하고 침체된 근무의욕을 고취하고자 적절한 순환보직과 승진임용을 실시하고 있다.

○ 2020년 승진·전보인사 현황

(단위 : 명)

구분	계	3급 (4→3급)	4급 (5→4급)	5급 (6→5급)	6급 (7→6급)	7급 (8→7급)	8급 (9→8급)	9급	전문 경력관
계	442	0	12	32	114	172	102	10	-
승진	145	0	4	14	31	51	45	0	-
전보	297	0	8	18	83	121	57	10	-

□ 능력발전

친절·봉사 정신교육의 지속적인 실시로 바람직한 공무원상의 정립과 직무 능력 향상을 위한 공통·선택 전문교육을 병행하여 실시하고 있다.

○ 2020 공무원 교육훈련 현황

(단위 : 명)

계	구분	외국어교육	자체직무교육	기관주관교육	교육훈련부서주관교육	비고
12,942		135	0	4,529	8,278	

□ 사기양양

성실하고 창의적으로 일하는 공무원의 사기진작을 위해 투명하고 공정한 표창수여 및 다양한 방면의 공무원 가계지원 등을 실시하고 있다.

○ 2020년 공무원 포상 현황

(단위 : 명)

계	구분	훈·포장	대통령	국무총리	장관	시장	구청장	기타
79		-	2	3	16	26	32	-

○ 2020년 공무원 가계지원 내역

(단위 : 천원)

계	구분	사망조위금	가계안정자금(연금대부)
642,587		66,987	575,600

나. 2021년도 추진계획

적재적소의 인력배치 및 효율적인 공무원 교육관리, 모범공무원·업무추진 유공 공무원의 적극적 표창 실시, 격무부서 근무자와 표창수상자 위주의 국내·외 연수 등을 실시할 계획이다.

3. 자치행정

본격적인 정보화·지방화 시대를 맞이하여 우리 중구는 주민과 함께 하는 열린 행정·복지 행정을 구현하기 위해 주민자치센터를 설치·운영하고 있다. 이를 통해 주민들 스스로洞의 문제를 직접 해결하여 주인의식과 공동체 의식을 향상시킴으로써 주민자치의 기틀을 조성할 수 있는 장을 조성하는 등 진정한 주민자치행정, 투명한 「열린 행정」 구현을 위해 전력을 다하고 있다.

가. 행정구역관리

□ 행정단위 현황

연도별	구분	행정동	행정단위	
			통	반
'04. 12. 31		10	242	1,159
'05. 12. 31		10	244	1,167
'06. 12. 31		10	245	1,170
'07. 12. 31		10	245	1,170
'08. 12. 31		10	246	1,161
'09. 12. 31		10	245	1,156
'10. 12. 31		10	245	1,156
'12. 01. 01		11	249	1,178
'13. 02. 06		11	271	1,262
'14. 03. 27		11	272	1,264
'15. 04. 13		11	275	1,268
'16. 12. 31		11	275	1,268
'17. 09. 29		11	272	1,167
'18. 01. 01		12	272	1,167
'18. 08. 22		12	280	1,197
'19. 03. 15		12	290	1,239
'19. 11. 20		12	290	1,243
'19. 12. 31		12	294	1,257
'20. 06. 16		12	292	1,262
'20. 08. 07		12	290	1,250
'20. 08. 15		12	294	1,254

나. 동 기능 전환에 따른 주민자치센터 설치운영

□ 2020년도 추진실적

주민자치센터는 교통, 통신의 발달 등 변화된 환경에 맞추어 동 주민센터의 변화된 기능과 인력을 대폭 축소하여 민원, 복지기능 중심으로 재편하고, 이로 인해 남는 여유시설을 문화, 복지, 자치공간으로 조성하여 주민의 복리증진과 진정한 자치실현의 장으로 활용하여 삶의 질을 높이기 위한 국정개혁 사업을 실시하였다. 이에 따라 우리 구는 1999년 송월동 주민자치센터 개소를 시작으로 2007년 12월에는 무의주민자치센터를 개소하여 문화·복지 혜택에서 소외받아온 도서지역의 문화욕구를 해소하기 위해 노력하였으며, 또한 2011년 6월과 2012년 1월에는 차례로 영종북합청사를

신축, 영종동을 영종동과 운서동으로 분동하였고, 2016년 7월에는 운서동, 2018년 1월에는 영종1동이 분동하여 청사를 신축함으로써 주민들이 보다 편리하고 쾌적한 환경에서 혜택을 받을 수 있도록 근린행정을 추구하였다.

동 주민센터 유휴 공간 및 타 시설에 주민자치센터를 마련하고 주민의 삶을 높일 수 있는 시설로는 다목적실, 강당, DVD시설, 컴퓨터실, 북카페, 취미/문화교실, 회의실, 체력단련실 등이 있으며, 각 동 주민센터 여건에 따라 100여종 프로그램을 운영하고 있다. 향후에도 지속적으로 주민들에게 유용한 복지·사회진흥분야 프로그램을 발굴·선정하여 주민자치센터 운영을 활성화하고 다양한 프로그램을 제공하기 위해 노력하고 있다.

○ 동별 주민자치센터 시설

동명	장소	시설내용	전화
신 포 동	인증로174번길 16	컴퓨터교실, 다목적홀, 체력단련실	760-6100
	제물량로 168		
연 안 동	축항대로86번길 44	강의실, 다목적홀	760-6120
	축항대로86번길 47		
신 흥 동	도원로 4	강의실, 인터넷정보방, 다목적홀, 체력단련실	760-6140
	제물량로80번길 3-14		
도 원 동	도산로 41	체력단련실, 다목적홀, 북카페	760-6160
율 목 동	서해대로483번길 3	체력단련실, 다목적홀, 경아대	760-6180
	서해대로483번길 21		
	서해대로497번길 9		
	율목로 36		
동인천동	참외전로72번길 25	체력단련실, 다목적홀, 다목적강당, 작은도서관	760-6200
북 성 동	차이나타운로44번길 13-2	체력단련실, 북카페, 회의실, 강의실	760-6220
송 월 동	참외전로37번길 5	체력단련실, 다목적회의실, 사물놀이교실	760-6240
	참외전로13번길 2		
영 종 동	운남서로 100	체력단련실, 어학실, 다목적홀, 컴퓨터실, 북카페, 대강당	760-8880
영종1동	하을달빛로 120	다목적실, 컴퓨터실, 어학실, 강의실	760-6360
운 서 동	흰바위로27번길 10	강당, 다목적실, 어학실, 컴퓨터실, 북카페, 휴게실	760-6260
용 유 동	남북로 16	어학실, 컴퓨터실, 다목적홀, 작은도서관, 휴게실	760-6280
	마시란로 252	체력단련실, 강의실, 노인복지실	
	대무의로 310-11	체력단련실, 강의실	

○ 동별 주민자치프로그램 현황

동 별	운 영 프 로 그 램 (149프로그래, 203개 반)	비 고
신 포 동	컴퓨터교실, 태극권, 차명요가(오후, 저녁), 스포츠댄스(초급, 중급), 라인댄스(초급, 중급, 고급), 중국어(초급, 중급), 한국화, 기타반, 체력단련실	9 (14)
연 안 동	에어로빅(초급, 중급), 요가, 노래교실, 서예, 사군자, 키즈방송댄스, 고전무용, 골프, 탁구, 배드민턴	10 (11)
신 흥 동	요가(A반, B반), 주부노래교실, 노래교실(신흥아이파크), 주산암산교실, 테코파쥬(성인, 아동), 차명댄스, 중국어, 체력단련실	9 (11)
도 원 동	에어로빅, 요가, 댄스스포츠, 발리댄스, 방송댄스, 줌바댄스, 체력단련실	7 (7)
울 목 동	서예, 한자교실(성인, 어린이), 사물놀이, 국악, 차명댄스, 헬스, 실버태권도, 체력단련실	8 (9)
동인천동	요가(A, B), 댄스스포츠(초급, 중급), 다이어트발리댄스, 소묘수채화, 기타교실, 성인영어, 삼국지 인문학, 노래교실, k-pop방송댄스, 체력단련실	10 (12)
북 성 동	중국어(왕초보, 초급, 중급, 고급), 노래교실, 요가필라테스, 서양화, 차명댄스, 청소년 어울림 방송댄스, 체력단련실	7 (10)
송 월 동	창의력미술(A반, B반), 요가, 민요, 사물놀이, 체력단련실	5 (6)
영 종 동	일본어(초급, 중급), 중국어(왕초보, 초급, 중급), 영어(첫걸음영어, 생활영어), 컴퓨터(초보), 컴퓨터(엑셀, 한글), 컴퓨터(파워포인트, 초등코딩), 컴퓨터 블로그, 요가(초급A, 초급B, 중급), 라인댄스, 웰빙사교댄스(초급, 중급), 짐볼 필라테스(A, B), 댄스스포츠, 다이어트로빅, 고전무용, 서예(A반, B반, C반), 우쿨렐레, 클레이&색종이접기, 문인화(초급, 중급), 국선도, 탁구, 플라워공예, 캘리그래피, 체력단련실	23 (36)
영종1동	기초생활영어(A, B), 기초생활영어(중급), 일본어(초, 중급), 중국어(초, 중급), 서예, 캘리그래피, 수채화(초, 중급), 파크골프, 힐링원예, 우쿨렐레, 컴퓨터(엑셀), 컴퓨터(파워포인트/한글), 컴퓨터(인터넷기초/스마트폰), 컴퓨터(초등코딩), 창의썩썩유아미술(A, B), 종이접기&클레이아트(A, B), 창의미술&논술미술(A, B), 요가(A, B), 라인댄스, 필라테스(A, B), 줌바댄스, K-POP 댄스(성인), 아이돌방송댄스, 다이어트댄스(A, B), 시니어건강체조(초, 중급), 노래교실	26 (37)
운 서 동	중국어(초급, 중급), 다이어트로빅, 댄스스포츠(초급, 중급), 요가반(기초A, 기초B, 중급), 컴퓨터교실(초급, 중급), K-POP댄스(초등), 일본어(초급), 실버댄스, 탁구(초급, 중급, 자율반), 발리댄스(성인), 어린이한자(유치원~초등학생), 웰빙사교댄스, 영어회화(기초, 중급), 민요와 장구, 노래교실, 골프교실(초급1반, 초급2반, 야간1반, 야간2반), 홈카페클래스, 수목화, 레고블럭과 사고력 교실(1반, 2반), 국선도, 기타와 우쿨렐레, 서예교실, 도형심리상담사, 줌바댄스(야간), 체력단련실	25 (37)
용 유 동	중국어교실(기초, 중급), 컴퓨터교실, 요가(기초, 중급), 음악교실, 댄스스포츠, 줌바댄스, 민요&장구교실, 악기교실, 난타교실(월, 목), 체력단련실(용유, 무의)	10 (13)

4. 국제교류활동

우리 구는 행정 선진화 및 상생 발전을 통한 지방자치단체의 국제화 역량을 제고하고자 국외 도시와 교류 사업을 적극 추진 중이다. '95. 12월 중국 요녕성 반금시와의 교류를 시작으로 위해시 환취구·경제기술개발구, 절강성 온주시, 일본의 나리타시·

요코하마 중구, 베트남 나트랑시, 몽골 울란바토르시 수호바토르구, 필리핀 파시그시 등 총 5개국 16개 도시와 우호교류 및 자매결연 관계를 맺고 있다.

개항 역사의 태동지라는 독특한 문화적 특색을 활용하여 경제, 문화, 스포츠 등 다양한 분야에서의 교류방안을 모색하고 있다. 특히 청소년 국제교류는 상호 도시의 초·중·고등학생들에게 타국 문화를 이해하고 자국 문화에 대한 자긍심을 고취시키는 기회를 부여함으로써 실질적인 우호증진을 실천하였다. 이 밖에도 기존 교류도시와 더불어 신규 교류도시를 발굴하는 한편, 도시 간 지속가능한 협력 방안을 강구하여 구민 생활의 질을 향상시키고 구정발전을 도모하고자 한다.

□ 국제교류도시 현황

(2020. 12. 31. 기준)

국가명	중 국										
도시명	반금시	청도시 시남구	위해시 환취구	요성시 동창부구	안산시 천산구	치박시 박산구	임기시 난산구	온주시	천진시 하북구	당산시 조비전구	위해시 경제기술 개발구
체결일	'96. 8. 13	'96. 8. 11	'00. 9. 1	'03. 10. 6	'04. 7. 23	'06. 3. 8	'06. 3. 10	'06. 11. 7	'13. 1. 22 (의향서)	'14. 10. 20 (의향서)	'15. 8. 24 (의향서)
인 구	144만명	58만명	36.4만명	89.9만명	12만명	46만명	113.7만명	921.5만명	89.2만명	26만명	22.5만명
면 적	4,071km ²	30km ²	276km ²	829km ²	370km ²	698km ²	839km ²	12,083km ²	29.62km ²	1,943km ²	278.16km ²
최근 교류일	'19. 12. 12 (방문)	'16. 8. 25 (내방)	'19. 12. 10 (방문)	'13. 6. 21 (방문)	'14. 12. 15 (내방)	'07. 6. 25 (내방)	'13. 6. 19 (방문)	'19. 8. 23 (내방)	'13. 1. 22 (내방)	'15. 5. 27 (내방)	'19. 12. 11 (방문)

국가명	일 본		베트남	몽 골	필리핀
도시명	나리타시	요코하마시 중 구	나트랑시	울란바토르시 수호바토르구	메트로마닐라 파시그시
체결일	'98. 9. 21	'10. 3. 12	'99. 3. 8	'11. 7. 10	'13. 11. 6
인 구	13.3만명	14만명	41.7만명	14만명	67만명
면 적	214km ²	21.05km ²	252.6km ²	72km ²	48.46km ²
최근 교류일	'19. 7. 10 (내방)	'18. 11. 21 (방문)	'19. 10. 1 (내방)	'19. 11. 23 (내방)	'15. 4. 30 (방문)

□ 2020년 교류 추진 현황 : 코로나19 확산으로 인한 서한문, 영상 등 비대면 교류 추진

제6절 문화관광과

1. 문화예술 진흥

우리 구의 지역적인 특성과 전통을 살리는 문화·예술을 활성화하기 위하여 구민 및 우리 구를 찾는 관광객 모두가 공유할 수 있는 문화행사 개최 및 문화재 보존을 통하여 문화시민으로서의 자긍심을 고취하고자 노력하고 있다.

가. 문화예술진흥사업

1) 2020년 축제 및 문화예술행사 개최 실적

가) 2020년 축제 개최 실적

행 사 명	기 간	장 소	내 용
임정수립 101주년 기념 자유공원축제	2020.9.4. ~ 10.7.	자유공원 한중문화관 일원	○ 제1회 백범 김구 서예대전 실시 ○ 실내전시, 야외전시, 온라인전시 ○ 서예대전 방송영상 연계
무의도 춤축제	2020.9.28.	하나개해수욕장	○ 제21회 무의도 셋째공주와 호랑이 춤축제 ○ 창작무용극, 다큐제작 등
개항장 뮤직페스티벌	2020.11.21.	한중문화관 및 개항장 주변 대표건물 5개소	○ 장소별 분위기에 맞는 음악공연 ○ 체험행사(모바일스탬프, 포토존) 실시 ○ 공개방송을 통한 대중가수의 음악공연
크리스마스 트리축제	2020.11.29. ~ 2021.1.31.	신포문화의 거리	○ 트리 및 경관조명 시설물 전시 ○ 코로나19에 따른 점등식, 행사 취소
영종국제도시 트리축제	2020.11.29. ~ 2021.1.31.	영종별빛광장	○ 트리 및 경관조명 시설물 전시 ○ 코로나19에 따른 점등식, 행사 취소

나) 2020년 문화예술행사 개최 실적

행 사 명	기 간	장 소	내 용
구민의 날 기념 문화행사	2020. 9. 26.	중구문화회관	○ 제29회 구민의 날 기념 문화공연 ○ 온라인(중구TV 유튜브) 생중계 병행
기획공연 “슬기로운 문화공연”	2020. 9~12월	중구문화회관	○ 온라인 버스킹 공연 실시 ○ 지역방송방영 및 구 공식온라인채널 게시 ○ 코로나19 극복 캠페인 영상 제작
경아대 국악문화 프로그램 운영	2020.10.16. ~ 11.30.	경아대	○ 경아대 재개관식, 국악전시관 운영 ○ 국악프로그램 운영, 아카이빙 제작
기획공연 “작은문화공연”	2020.11.6. ~ 11.21.	눈꽃마을, 월미공원 운서역, 별빛광장	○ 장소특성에 맞는 다양한 장르의 길거리 버스킹 공연 실시

2) 2021년 축제 및 문화예술행사 개최 계획

가) 2021년 축제 개최 계획

행 사 명	기 간	장 소	내 용
어린이축제	2021. 9. 4.	영마루 공원	○ 어린이공연 ○ 다양한 체험행사 등
임시정부 수립 102주년 기념 자유공원 축제	2021. 8. 15.	자유공원 한중문화관 일원	○ 백범예술제, 부대행사, 체험행사 ○ 제2회 백범김구 서예대전
무의도 춤축제	2021. 9월중	하나개해수욕장	○ 각종 창작 춤 공연 ○ 요들송 공연 등
연안부두 축제	2021. 10월중	인천종합어시장 일원	○ 연예인 축하공연 등 ○ 다양한 체험부스 운영 등
영종국제도시 불꽃축제	2021. 10월중	씨사이드파크	○ 대중문화공연 ○ 주민참여 플리마켓 ○ 푸드트럭 운영, 불꽃쇼 등
크리스마스 트리 축제	2021. 11월 ~ 2022. 1월	신포문화의 거리	○ 크리스마스트리 경관 조성 ○ 점등식, 콘서트 등
영종크리스마스 트리축제	2021. 11월 ~ 2022. 1월	영종별빛광장	○ 크리스마스트리 경관 조성 ○ 점등식, 콘서트 등

나) 2021년 문화예술행사 개최 계획

행 사 명	기 간	장 소	내 용
기획공연	연중	중구 전역	○ 지역예술인을 활용한 다양한 문화예술공연
인천상륙작전 문화행사	2021.9.11. ~9.12.	월미도 문화의 거리 일원	○ 인천상륙작전전승기념식 ○ 의장대퍼레이드, 군 체험행사 ○ 호국음악회 등
구민의 날 기념 문화행사	2021. 9월중	미정	○ 각종 문화공연 ○ 각종 체험행사

나. 인천개항장 문화지구 지원사업

1) 2019년 지원 실적

지 원 명	시 설 명	주 소	내 용
근대건축물 지원사업 보조금	인천여관 루비살롱	신포로31번길 20	○ 근대 여관을 재생하여 음악 갤러리 및 음악카페 운영

2) 2020년 지원 실적

지 원 명	시 설 명	주 소	내 용
근대건축물 지원사업 보조금	승하빌딩	선린동 27-9	○ 갤러리 겸 카페 운영

2. 문화재 보존 및 관리

우리 구의 역사와 전통을 보여주는 문화자산을 보존하는 동시에 이를 활용하기 위해 관내 문화재를 보존 관리하기 위한 노력을 지속하고 있다.

가. 문화재 지정 현황

1) 문화재 지정 : 총 28개소

계	국가지정 · 등록문화재				시지정문화재 · 등록문화재						
	소계	사적	천 연 기념물	등 록 문화재	소계	유 형 문화재	무 형 문화재	기념물	민 속 문화재	문 화 재 자 료	등 록 문화재
28	8	2	-	6	20	10	3	3	1	3	-

가) 국가지정 문화재 : 2개소

구분	지정번호	문화재명	수량	소재지	소유자	지정일자
사적	287	인천답동성당	1동	우현로50번길 2	재)인천교구 천주교회유지재단	1981. 9.25.
사적	557	인천 팔미도 등대	1동	팔미로 28	해양수산부	2020. 9.15.

나) 등록문화재 : 6개소

지정번호	문화재명	수량	소재지	소유자	건립년도	지정일자
국가등록 제246호	인천 선린동 공화춘	1동	차이나타운로 56-14	인천중구청	1905년	2006. 4.14.
국가등록 제248호	구)일본우선주식회사 인천지점	1동	제물량로 218번길 3	인천광역시	1933년	
국가등록 제249호	舊 인천부 청사	1동	신포로27번길 80	인천중구청	1933년	
국가등록 제427호	제물포고등학교 강당	1동	자유공원로 58-9	인천광역시 교육청	1935년	2008.10.27.
국가등록 제567호	인천 舊 대화조 사무소	1동	신포로27번길 96-2	계원숙, 백영임	1880년대 말 ~1890년대 초	2013. 8.19.
국가등록 제569호	인천 세관 舊 창고와 부속동	3동	서해대로 353	관세청	1911년	2013.10.29.

다) 市 지정 문화재 : 20개소

지정번호	문화재명	수량	소재지	소유자	지정일자
유형 제7호	구)인천일본제1은행지점	1동	신포로23번길 89	인천중구청	1982. 3. 2.
유형 제8호	인천우체국	1동	제물량로 183	우정사업본부	
유형 제15호	용공사	3동	운남로 199-1	한국불교태고종 용공사	1990.11. 9.
유형 제17호	구)제물포구락부	1동	자유공원남로 25	인천광역시청	1993. 7. 6.
유형 제19호	구)일본58은행인천지점	1동	신포로23번길 69-1	중구요식업조합	
유형 제49호	홍예문	1기	송학동2가 20	국토교통부	2002.12.23.
유형 제50호	구)인천일본18은행지점	1동	신포로23번길 77	인천중구청	
유형 제51호	내동성공회성당	1동	개항로45번길 21-32	대한성공회 유지재단	
유형 제61호	능인교당 신중탱화	1폭	우현로62번길 19	능인교당	2009. 3. 2.
유형 제76호	용공사 수월관음도	1폭	운남로 199-1	한국불교태고종 용공사	2016. 2.24.
무형 제4호	대금정악(대풍류·대금)	-	-	보유자 진철호	1989.12.28.
무형 제14호	단청장	-	-	보유자 정성길	2004. 4. 6.
무형 제25호	지화장	-	-	보유자 김은옥	2013. 4.30.
기념물 제9호	용공사 느티나무	2주	운남로 199-1	한국불교태고종 용공사	1990.11.9.
기념물 제51호	청·일조계지 경계계단	1폭	관동1가 24외1	국토교통부	2002.12.23.
기념물 제55호	삼목도선사주거지	10,561.62㎡	자유무역로191	인천국제공항공사	2006. 9.11.
민속문화재제2호	용동큰우물	1동	우현로90번길 19-13	인천중구청	1996. 6.12.
문화재자료제16호	조병수가옥	2동	용유로380번길 21	조병수	1997. 7.14.
문화재자료제24호	능인교당 현왕탱화	1폭	우현로62번길 19	능인교당	2009. 3. 2.
문화재자료제29호	양주성금속비	1기	구읍로 63	인천중구청	2019. 7.29.

나. 문화재 보수

1) 2019년 문화재 보수 실적

- 용공사 느티나무 긴급 보수
- 남북동 조병수가옥 보수공사
- 내동성공회성당 보수 및 석축 정밀안전진단 실시
- 인천 선린동 공화춘 보수
- 인천 제물포고등학교 강당 보수

2) 2020년 문화재 보수 실적

- 인천 답동성당 보수
- 인천 제물포고등학교 강당 보수
- 구 일본우선주식회사 인천지점 구조정밀안전진단
- 내동 성공회성당 정기계축
- 용궁사 느티나무 보수
- 용궁사 석축 재정비 사업

다. 문화재 활용사업

1) 2020년 문화재 활용사업 실적

행 사 명	기 간	장 소	내 용
인천개항장 문화재 야행 (컬쳐나잇)	2020. 11월	개항장 일원	○ 문화재 및 문화시설 야간개방 ○ 도보탐방 및 개항장 바로알기 ○ 아트마켓, 버스킹 공연 등
생생문화재 사업	2020. 7월 ~ 10월	개항장 일원	○ 개항장 일대의 근대문화재를 활용한 교육 및 체험프로그램
전통산사문화재 활용사업	2020. 10월 ~ 11월	용궁사 일원	○ 용궁사의 문화재를 활용한 해설 및 체험, 공연 등 문화재 향유 프로그램
지역문화유산교육사업	2020. 3월 ~ 12월	관내 초·중학교	○ 중구의 문화유산을 활용한 초·중학교 대상 방문 역사문화교육프로그램

2) 2021년 문화재 활용사업 실행 계획

행 사 명	기 간	장 소	내 용
인천개항장 문화재 야행 (컬쳐나잇)	2021. 7.1.~7.4 2021. 9월	개항장 일원	○ 문화재 및 문화시설 야간개방 ○ 도보탐방 및 개항장 바로알기 ○ 아트마켓, 버스킹 공연 등
생생문화재 사업	2021. 4월 ~ 10월	개항장 일원	○ 개항장 일대의 근대문화재와 무형문화재를 활용한 교육 및 체험프로그램
전통산사문화재 활용사업	2021. 5월 ~ 11월	용궁사 일원	○ 용궁사의 문화재를 활용한 해설 및 체험, 공연 등 문화재 향유 프로그램
지역문화유산교육사업	2021. 3월 ~ 12월	관내 초·중학교	○ 중구의 문화유산을 활용한 초·중학교 대상 방문 역사문화교육프로그램

3. 문화회관 운영 및 관리

가. 기획공연 운영

다양하고 품격 있는 공연 프로그램 운영으로 구민의 문화예술 향유기반 확대

1) 2020년 기획공연 실적

공 연 명	기 간	장 소	관람객(명)
딸의 침묵	2020.10.16.~17.	문화회관	비대면
2020 슈퍼쇼	2020.11.7.	문화회관	294
모차르트와 모짜렐라의 마술피리 이야기 (오페라)	2020.11.21.	문화회관	60
휴(休)콘서트 - 박승화	2020.11.25.	문화회관	47
김구, 가다보면	2020.12.11.	문화회관	비대면

2) 2021년 하반기 기획공연 계획

- 월 1~2회 중·대규모 기획공연 운영
- 월 1회 문화가 있는 날 특별공연 운영
- SAC on SCREEN(예술의 전당 영상화 사업)
 - 예술의 전당 우수 공연 작품을 영상화한 SAC on SCREEN 작품을 공모 신청하여 무료 상영
- 상주단체 운영
 - 인천문화재단 상주단체 공모사업을 통한 중구문화회관 상주단체 운영
- 2021년 문예회관과 함께하는 방방곡곡 문화공감 사업
 - 민간예술단체 우수 공연 프로그램 유치를 통한 지역 간 문화적 격차 해소

나. 중구여성합창단 운영

아름다운 음악을 매개로 구민의 마음을 하나로 화합하게 하는 장을 만들고 구민 정서 함양 고취에 힘써 살기 좋은 중구이미지 제고에 기여하고자 함

☐ 설치근거 : 중구여성합창단 설치 및 운영에 관한 조례 제4조

☐ 창 단 일 : 2002. 1. 11.

☐ 현 원 : 총 41명(단원 38명, 지휘자·반주자·성악코치 각 1명)

☐ 2020년도 활동 실적

- 신규 단원 모집 : 2020. 2월 ~ 3월

☐ 2021년도 하반기 활동 계획

- 區 행사 및 초청공연 등 참가 : 2021. 7월 ~ 12월

- 제17회 중구여성합창단 정기연주회 개최 : 2021. 10월(예정)

4. 관광진흥

우리나라 근대화의 시발지이며 인천역사의 태동지인 우리 중구는 줄곧 인천의 중심지 역할을 해 왔으나 현재는 신도시 등 신흥개발지역으로 상권이 옮겨가면서 지역경제 및 도시 활력이 다소 침체된 상태이다. 하지만 우리 구는 차이나타운, 자유공원, 월미도 및 근대 개항장 권역의 특색 있는 관광명소가 산재하며, 최근 월미·연안지역의 관광특구 활성화 사업, 영종·용유 지역의 관광개발 사업 등을 통해 관광지 조성을 함으로써 관광객을 유치할 수 있는 무한한 잠재력을 가지고 있다. 또한 인천국제여객터미널과 인천항 그리고 경인 및 서해안고속도로가 있어 접근성으로 보아 최적의 관광지 요건을 갖추고 있다.

우리 구는 현재 근대 개항 역사문화의 중심지라는 특성을 살려 “보고 느낄 수 있는” 관광 콘텐츠를 개발하고 있으며, 인천차이나타운 인프라를 바탕으로 다양한 체험·교육 프로그램을 운영하여 국내·외 관광객을 적극 유치함으로써 명품 관광도시 이미지를 향상시키고 있다. 또한 우리 구는 역사와 문화의 관광자원 및 천혜의 자연자원을 적극 활용 관광객의 다양한 관광욕구를 충족시키는 관광활성화 사업을 적극 추진 중이다. 이러한 관광 활성화 사업은 나아가 침체된 구도심에 생동감을 주고 지역경제 활성화 및 명품관광도시라는 지역 이미지 창출에 기여 할 수 있을 것이다.

가. 주요 관광자원 현황

- 1) 개화기 문화재 : 舊 인천일본제1은행지점(市 유형문화재 제7호), 舊 제물포구락부(市 유형문화재 제17호), 인천우체국(市 유형문화재 제8호), 舊 일본58은행인천지점(市 유형문화재 제19호)
- 2) 개화기 유적 : 일본 영사관터, 영국 영사관터, 청국 영사관터, 홍예문(市 유형문화재 제49호), 자유공원(각국공원) 등
- 3) 문화자원 : 개항장문화지구, 월미도, 연안부두, 차이나타운, 송월동 동화마을, 신포국제시장, 자유공원, 연안부두 해양광장 등
- 4) 자연자원 : 을왕리, 왕산, 선녀바위, 용유, 마시란, 하나개, 실미 해수욕장 및 팔미도 등
- 5) 각종 축제 : 자유공원 축제, 무의도 춤축제, 연안부두 축제, 인천상륙작전, 크리스마스 트리 문화축제 등

나. 월미관광특구 개요

□ 월미관광특구 지정

- 명 칭 : 월미관광특구
- 지정일시 : 2001. 6. 26.(문화관광부고시 제2001-10호)
- 지정면적 : 3,000,898.5m²(약 90만 7천평)

- 대상지역 : 신포·연안·신흥·북성·동인천동 지역
- 관할시도 : 인천광역시

행정동		법정동		총면적(m ²)	비고
동명	면적(m ²)	동명	면적(m ²)		
신포동	612,493.1	신포동	38,373.2	3,000,898.5(m ²)	
		답동	48,284.6		
		항동1-6가	104,138.2		
		송학동1-3가	117,621.8		
		중앙동1-4가	56,729.6		
		해안동1-4가	40,849.5		
		관동1-3가	46,032.6		
		사동	77,323.5		
		신생동	83,140.1		
연안동	931,320.7	항동7가 일부	931,320.7		
신흥동	280,785.7	신흥동1가	83,526.4		
		신흥동2가	40,491.8		
		신흥동3가	156,867.5		
북성동	1,157,431.3	북성동1가	953,982.3		
		북성동2가	59,719.4		
		북성동3가	104,943.4		
		선린동	38,786.2		
동인천동	18,867.7	내동 일부	18,867.7		

다. 차이나타운 지역특화발전특구 개요

☐ 차이나타운 지역특화발전특구 지정

- 명 칭 : 인천 중구 차이나타운 지역특화발전특구
- 지정일시 : 2007. 4. 27.
- 지정면적 : 114,136m²(34,526평)
- 대상지역 : 북성동 2·3가, 선린동, 항동 1·2가 일대(337필지)
- 관할부처 : 중소벤처기업부

☐ 주요내용

○ 특화사업

- 차이나타운과 송월동 동화마을을 연계하여 관광수요 확대·조성
- 월미관광특구 활성화 사업(자유공원 문화축제, 월미도 불꽃축제)
- 차이나타운 기반시설 정비 및 보수

○ 규제특례 적용 사항(지역특구법 근거조항)

- 중국정통요리사 체류기간 상한과 사증발급 절차 특례(제31조)
- 교통통행 금지·제한 규제특례(제33조) : 주요거리 일방통행 및 차마통행 제한

라. 관광시설 현황

1) 관광안내소 현황

연번	안내소명	위 치	비고
1	인천역 관광안내소	제물량로 271(북성동1가)	
2	월미도 관광안내소	월미문화로 36 (북성동1가)	
3	잠진도 관광안내소	잠진도길 146(잠진도 선착장 옆)	
4	인천국제공항관광안내소 (서편)	공항로 272 (운서동 인천국제공항 여객터미널 1층 10번 출구 앞)	
5	인천국제공항관광안내소 (동편)	공항로 272 (운서동 인천국제공항 여객터미널 1층 5번 출구 앞)	
6	인천국제공항 제2여객터미널 관광안내소	제2터미널대로 446(1층 3번 출구 맞은편)	
7	월미공원안내소	북성동1가 102-2	
8	한국관광공사관광안내소	운서동 2851 공항 입국장 동편 1층 1~2게이트	
9	제1국제여객터미널 관광안내소	항동7가 85-72(제1국제여객터미널 내 1층)	
10	제2국제여객터미널 관광안내소	항동7가 1-2(제2국제여객터미널 내 1층)	
11	한국관광공사관광안내소	운서동 2851 공항 입국장 동편 1층 1~2게이트	

2) 관광사업체 등록 현황

구분	계	여행업	관광 숙박업	외국인 관광도시 민박업	야영장업	관광 유람선업	유원 시설업	관광편의 시설업
계	209	43	101	19	6	4	24	12
시내	87	34	23	2	-	4	22	2
영종	122	9	78	17	6	-	2	10

5. 테마박물관 조성

개항장 일대에 남아 있는 근대건축물을 활용한 소규모 테마박물관을 다수 조성하여 특색있는 관광자원으로 활용하기 위한 노력을 지속하고 있다.

가. 영종역사관 조성

- 문화재청의 발굴완료조치 통보(2009. 1.13.)
- 區, 경제청의 하늘도시 개발계획 변경신청에 따른 협의 회신(2011.9.14.)
- 경제청, 區에 협의결과 조치계획 통지(2011.11.14.)
- 區, LH에 매장문화재 보존조치 이행 촉구(2012. 1.12.)
- 區, LH에 영종역사관 건립 기본계획(안) 수립·통지(2012. 2. 9.)
- LH, 區에 영종역사관 건립 참여 결정 통지(2012. 4. 12.)
- 영종역사관 건립 자문위원회 구성(2012.11.14.)
- 건립 타당성 조사 및 기본계획 수립 용역(2012. 10월 ~ 2013. 2월)
- 區·LH·도시공사, 영종역사관 건립에 관한 협약 체결(2012.12. 7.)
- 영종역사관 조성사업 변경 추진계획 수립(2013. 6.13.)
- 영종역사관 건축 및 전시설계 제안공모 공고(2013.10.15.)
- 제안평가 실시 및 설계 당선작 선정(2013.12.27.)
- 기본 및 실시설계용역 착수(2014. 2. 3.)
- 제2회 주민설명회 개최(2014. 2.27.)
- 건축·전시설계 완료(2015. 3.27.)
- 건축공사 착공(2015. 5.29.)
- 기공식 개최(2015. 6.12.)
- 전시공사 착공(2015.10. 1.)
- 건축공사 준공(2017. 1.24.)
- 전기, 통신, 소방공사 준공(2017. 6. 7.)
- 전시공사 일시정지(공정률 95%, 사유 : 공덕비 이전 협의)
- 영종역사관 팀 신설(2017.10.16.)
- 야외 쉼터(데크 및 난간구조물) 설치(2017.12. 5.)
- 박물관 등록 (제1종 전문박물관)(2017.12. 7.)
- 전시공사 준공(2017.12.11.)
- 영종역사관 포토존 사인물 설치(2017.12.15.)
- 야외전시장(사색의 언덕) 조성공사 준공(2017.12.22.)
- 국가귀속문화재(국립중앙박물관) 전시유물 대여 협의(2017.12.22.)
- 국립중앙박물관 영종역사관 현장방문 시설점검(2018. 1.12.)
- 국가귀속문화재(영종지역 출토 유물) 대여 및 전시(2018. 3.21.)
- 영종역사관 개관(2018. 4.12.)

나. 짜장면박물관 조성

- 부동산 매매계약서 체결(2006. 9.11.)
- 정밀안전진단 용역 시행(2008. 9.22. ~ 10.17.)
- 기본계획용역 시행(2008. 8.20. ~ 11. 2.)
- 부지매입 및 등기이전 완료(2009. 1.28.)
- 舊公화춘 건물 보수보강공사 실시설계용역 시행(2009. 6.24. ~ 11.21.)
- 舊公화춘 건물 보수보강공사 시행(2010. 4.29. ~ 2011. 6.20.)
- 건립자문위원 위촉 및 자문위원회 구성(2011. 5.11.)
- 짜장면박물관 전시설계 및 전시물 제작 설치용역 시행(2011. 5. 6. ~ 2012. 1.30.)
- 짜장면박물관 개관(2012. 4.28.)

다. 중구생활사전시관(대불호텔전시관) 조성

- 매장문화재 조사 발굴 및 문화재청 문화재위원회 심의 ⇒ 유적 원형보존(2011. 6.10. ~ 11. 2.)
- 대불호텔터 부지 기부채납(2013. 9.23.)
- 활용 기본계획수립 용역 완료(2014. 4. 9.)
- 대불호텔 터 유적 활용 기본계획 승인(문화재청→區)(2014. 6.26.)
- 대불호텔 유적지 보존(복원) 설계용역 착수(2014.10.22.)
- 현상변경허가를 위한 문화재 심의위원회 안건 심의(2015. 5.21.)
- 현상변경 허가 절차 완료(2015.11.13.)
- 대불호텔 유적지 보존(복원) 설계용역 준공(2015.12.23.)
- 건축협의를 및 매장문화재 관련 협의 완료(2016. 2.12.)
- 건축공사 착공(2016.4.27)
- 전시공사 착공(2016.10.28.)
- 건축공사 준공(2017. 5.30)
- 전시공사 준공(2017.10.21.)
- 중구생활사전시관(대불호텔전시관) 개관(2018. 4. 6.)

6. 관광시설 조성

가. 아시아누들타운 조성

□ 개요

- 사업기간 : 2014년 ~ 2021년
- 사업위치 : 북성동(짜장면거리), 신포동(쫄면·칼국수거리) 일원

○ 사업내용

- 누들플랫폼 조성 : 누들스쿨, 누들전시관, 누들레스토랑, 누들스토어, 제면소 등
- 누들테마거리 조성 : 보행공간 정비, 쉼터 조성, 조형물 설치 등
- 누들페스티벌 개최 및 홍보·마케팅, 역량강화교육 및 컨설팅 등

○ 소요예산 : 11,695백만원 (국비 3,536 / 시비 2,909 / 구비 5,250)

□ 그동안 추진사항

- 2013. 11월 : 2014년 도시활력증진지역 개발사업 선정(국토교통부)
- 2015. 2월 : 아시아누들타운 조성사업 기본설계 용역 완료
- 2015. 9월 : 누들테마거리 조성공사 실시설계 용역 완료
- 2016. 4월 : 누들테마거리 조성공사 완료
- 2017. 3월 : 누들플랫폼 건립부지(관동 공영주차장 옆) 매입 완료,
- 2017. 8월 : 중구 정책조정위원회 심의, 누들플랫폼 조성사업 기본계획 수립
- 2017. 10월 : 아시아누들타운 조성사업 변경계획 승인(국토교통부) → 사업비 증액 등, 건축위원회 심의 완료
- 2017. 12월 : 도시관리계획(시설:주차장) (변경)결정 및 지형도면 고시
- 2018. 3월 : 市 문화재위원회 심의 완료
- 2018. 4월 : 건축허가 처리
- 2018. 5월 : 市 설계경제성(VE) 검토, 누들플랫폼 관리운영계획 수립
- 2018. 6월 : 누들플랫폼 조성 기본 및 실시설계 용역 완료
- 2018. 7월 : 누들플랫폼 건립 자문위원회 구성, 누들플랫폼 건립공사 착공
- 2018. 8월 : 누들플랫폼 전시 및 공간계획 수립 용역 완료
- 2018. 9월 : 주민설명회 개최
- 2019. 2월 : 누들플랫폼 전시콘텐츠 설계 및 제작설치 착수
- 2019. 3월 : 누들플랫폼 건립자문위원회 개최(제1차)
- 2019. 4월 : 누들플랫폼 건립공사, 전시콘텐츠 설계 및 제작설치 일시정지
- 2019. 7월 : 누들플랫폼 건립자문위원회 개최(제2차)
- 2019. 9월 : 市 문화재위원회 (변경)심의 완료
- 2019. 11월 : 주민설명회 개최
- 2020. 3월 : 건립공사 재개

나. 1883 개항장 관광명소화 사업

□ 개요

- 사업기간 : 2018년 ~ 2021년
- 사업위치 : 인천 중구 신포동, 북성동 일원(인천개항장 문화지구)

○ 사업내용

- [역 사플랫폼] 열린 가로전시관 조성, 화교역사전시공간 조성
- [문 화플랫폼] 문화광장 조성, 개항장 체험공간 조성
- [미디어플랫폼] 근대문화유산 미디어콘텐츠 개발제작

○ 소요예산 : 1,500,000천원 (국비 750,000 / 시비 375,000 / 구비 375,000)

□ 추진실적

- 2017. 4월 : 2018년 관광자원개발사업 신규사업 신청(區 → 문체부)
- 2017. 12월 : 확정내시 통보(문체부 → 區)
- 2018. 3월 ~ 6월 : 세부추진사업 관련 협의[총 3회](區 ↔ 문체부)
- 2018. 6월 : 보조금 교부 신청(區 → 문체부)
- 2019. 6월 : 열린 가로전시관 조성 기본·실시설계 용역 준공
- 2019. 7월 : 근대문화유산 미디어콘텐츠 개발제작 착수
- 2019. 9월 : 열린 가로전시관 조성공사 착공
- 2019. 12월 : 화교역사문화전시공간 조성계획, 열린 문화광장 조성계획 수립
- 2020. 2월 : 열린 가로전시관 조성공사 준공, 근대문화유산 미디어콘텐츠 개발제작 완료
- 2020. 3월 : 설계용역(화교역사문화전시공간 조성) 착수, 개항장 체험공간 조성 검토보고
- 2020. 5월 : 설계용역(개항장 체험공간 조성) 착수
- 2020. 7월 : 설계용역(열린 문화광장 조성) 착수

□ 향후 추진계획

- 2021. 1월 : 설계용역(열린 문화광장 조성) 완료
- 2021. 2월 ~ 4월 : 공사(열린 문화광장 조성) 시행
- 2021. 3월 : 설계용역(화교역사문화전시공간 조성) 완료
- 2021. 5월 : 설계용역(개항장 체험공간) 완료
- 2021. 7월 ~ 10월 : 조성공사(개항장 체험공간) 시행

다. 개항장 역사문화순례길 조성사업

□ 개요

- 사업기간 : 2020년 ~ 2022년
- 사업위치 : 인천 중구 신포동, 북성동, 동인천동 일원
- 사업내용
 - 자원 발굴·DB 구축, 순례길 명칭 및 노선 확정, 도입시설 디자인 등
 - 역사이정표 설치, 관광안내체계 개선 등
 - 탐방프로그램 개발·운영, 보행환경 개선 등
- 소요예산 : 850,000천원 (국비 400,000 / 시비 200,000 / 구비 375,000)

□ 추진실적

- 2020. 1월 : 개항장 역사문화순례길 기본계획 수립
- 2020. 4월 : 디자인 구상 및 기본설계 용역 착수, 자문위원회 구성
- 2020. 6월 : 전문가 자문의견 청취(1차)
- 2020. 7월 : 전문가 자문의견 청취(2차)
- 2020. 8월 : 자문위원회 개최
- 2020. 10월 : 문화체육관광부 공모사업(관광특구 활성화사업) 선정

□ 향후 추진계획

- 2021. 1월 : 市 공공디자인위원회 심의
- 2021. 3월 : 전문가 자문의견 청취
- 2021. 4월 : 실시설계 용역 준공
- 2021. 5월 ~ 7월 : 설계용역(역사문화순례길 조성) 시행
- 2021. 9월 ~ 11월 : 공사(역사문화순례길 조성) 시행
- 2022. 1월 ~ 12월 : 탐방프로그램 개발·운영, 보행환경 등 개선

7. 관광홍보

가. 관광홍보물 제작

□ 개요

- 기간 : 2020. 1월 ~ 12월
- 규모 : 13종 66,600여개
- 예산 : 76,061천원
- 내용 : 관광홍보품, 관광홍보 책자, 관광안내 리플릿 제작 등

□ 추진실적

- 2020. 1월 : 관광홍보 쇼핑백(1,000개) 제작
- 2020. 3월 : 우드꽃이(200개), 한지우드무드등(100개), 팔미도등대네임택(1,000개), 영종·용유 미니입체퍼즐(3,000개) 제작
- 2020. 6월 : 관광홍보 쇼핑백(5,000개), 어울미센터 리플릿(6,000부) 제작
- 2020. 11월 : 종합관광안내지도(국문, 35,000부) 제작
- 2020. 12월 : 개항장 입체지도(3,000부), 관광홍보 달력(300부), 테마10선 홍보 손거울(2,000개), 관광홍보 쇼핑백(3,000부), 누들 QR지도(6,000부) 제작

나. 움직이는 관광안내소 운영

- ☐ 개요
- 기간 : 2020. 10월 ~ 12월
 - 규모 : 27회(개항장, 월미도, 자유공원 등)

다. 단체관광객 유치 인센티브 지원

- ☐ 개요
- 기간 : 2020. 1월 ~ 12월
 - 예산 : 20,000천원
 - 내용 : 당일 및 숙박 관광객 유치 여행사 인센티브 지급
- ☐ 추진실적 : 190명 유치

라. 역사문화해설사 운영

- ☐ 개요
- 기간 : 2020. 1월 ~ 12월
 - 예산 : 92,300천원
 - 내용 : 월드커뮤니티센터 근무, 도보관광 해설
- ☐ 해설 활동실적

운영일	인원 수	실 적	
		근 무 항 목	횟수
연중 (월요일, 명절 당일 휴무)	20명	도보관광 해설	264
		사회적 거리두기 캠페인	12
		실 적 계	276

제7절 재무과

1. 회계 관리

회계란 금전, 물품, 재산 등의 출납, 보관, 관리 등을 일련의 조직 하에 기술적으로 종합하여 연계적으로 배분하는 행위로서 국가 및 지방계약관계법, 지방재정법, 지방회계법 등의 회계 관련 법규를 바탕으로 행정을 수행하는데 있어 요구되는 공공욕구를 합리적으로 충족시키기 위하여 필요한 재화와 용역을 조달·관리·사용하는데 따르는 모든 경제 활동에 관한 경리절차 작용이라고 할 수 있다.

이러한 작용은 기능별로 분류하면 예산과 결산, 수입과 지출로 나누어지며 그 중 지출관리 계약 및 현금보관, 물품관리, 회계 관리로 대별할 수 있다.

가. 회계현황

중구의 회계는 「지방재정법」에 따라 일반회계, 기타특별회계 및 기금회계로 구분·운영되고 있으며, 구체적으로는 일반회계 1개, 기타특별회계 7개 및 기금회계 7개가 설치·운영되고 있고, 그 내역은 다음과 같다.

<중구의 회계 현황>

회계	종류	근거법규	설치목적
일반회계	일반회계	지방재정법	일반적인 구정운영활동 수행
기타 특별회계 (7)	의료급여기금특별회계	조례	의료급여기금의 합리적 운영
	운서도지구확정리사업특별회계	조례	운서지구도지구확정리사업의 합리적 운영
	주차장특별회계	조례	주차장의 효율적인 설치 및 관리 운영
	발전소주변지역지원사업특별회계	조례	발전소 주변 지원 사업수행 및 지역발전도모
	기반시설특별회계	조례	기반시설부담금의 효율적인 운영 및 관리
	폐기물처리시설설치비용특별회계	조례	폐기물처리시설 설치 촉진 및 효율적인 운영
	지하수관리 특별회계	조례	지하수의 적정한 개발, 이용 및 관리
기금회계 (7)	사회복지기금	조례	사회복지·노인복지·기초생활보장사업을 위한 기금의 조성 및 효율적 관리·운영
	체육진흥기금	조례	체육진흥과 생활체육 활성화를 위한 기금의 조성 및 효율적 관리·운영
	경제활성화기금	조례	도시가스 신규 설치자 및 창업·경영개선을 위한 소상공인 융자금 이자율 보전
	식품진흥기금	조례	식품위생, 국민영양향상 등 식품발전을 위한 사업지원
	재난관리기금	조례	재난·재해의 예방 및 응급조치에 소요되는 비용충당
	옥외광고정비기금	조례	광고물 정비를 통한 아름답고 쾌적한 환경 조성 및 효율적인 관리·운영
	인천개항장문화지구기금	조례	인천 개항장 문화지구 관리 및 육성

나. 2019 회계연도 세입세출결산 현황

중구의 2019 회계연도 총 세입은 504,638백만원, 총 세출은 375,765백만원이며 잉여금은 총 세입에서 총 세출을 공제한 128,873백만원이다.

(단위 : 백만원)

구 분	세입(A)	세출(B)	잉여금(A-B)			
			소계	이월금	보조금 집행잔액	순세계 잉여금
계	504,638	375,765	128,873	71,711	3,366	53,796
일 반 회 계	477,731	364,128	113,603	68,953	2,996	41,654
기타특별회계	26,907	11,637	15,270	2,758	370	12,142

※ 회계별 총계금액임

최근 5년 간 세입·세출결산은 세입에 비해 세출의 증가율이 약 0.8%p 높으며 순세계잉여금은 전년 대비 9,113백만원 증가하여 5년 평균 증가율은 5.3%이다.

<최근 5년간 세입·세출 결산 현황>

(단위 : 백만원, %)

구 분		2015	2016	2017	2018	2019	5년 평균 증가율
세 입(A)		354,956	398,618	433,199	440,047	504,638	9.2
세 출(B)		256,856	283,789	307,701	331,125	375,765	10
잉여금 (A-B)	소 계	98,100	114,829	125,498	108,922	128,873	7.1
	이월금	50,907	48,622	70,396	60,885	71,711	8.9
	보조금 집행잔액	3,475	3,411	2,229	3,354	3,366	-0.8
	순세계 잉여금	43,718	62,796	52,873	44,683	53,796	5.3

다. 2019 회계연도 세입·세출결산 분석

□ 세입결산(재원별 현황)

2019 회계연도 세입은 504,638백만원으로 전년 대비 64,591백만원(14.68%)이 증가하였으며 세입결산 중 비중이 높은 것은 지방세와 보조금수입 등이다.

총 504,638백만원 중 자체수입과 이전수입의 비율은 각각 36.78%와 41.48%이다.

<최근 3년간 세입결산 현황>

(단위 : 백만원, %)

구 분	2017	2018	전년대비(%)	2019	전년대비(%)
계	433,199	440,047	101.58	504,638	114.68
자체수입	142,619	150,290	105.38	185,639	123.52
지방세수입	104,214	113,607	109.01	147,988	130.26
세외수입	38,405	36,683	95.52	37,651	102.64
이전수입	169,759	163,375	96.24	209,354	128.14
지방교부세	6,748	9,847	145.93	11,724	119.06
조정교부금 및 재정보전금	35,617	31,899	89.56	32,736	102.63
보조금	127,394	121,629	95.47	164,894	135.57
지방채 및 예치금회수 등	120,821	126,382	104.6	109,645	86.76

□ 세출결산(기능별 현황)

2019 회계연도 세출은 375,765백만원으로 전년대비 44,640백만원(13.48%)이 증가하였고 세출결산 중 주요 지출비율이 높은 분야는 사회복지 134,702백만원(35.85%), 일반공공행정 52,274백만원(13.91%), 수송및교통 31,436백만원(8.36%) 등 이다.

※ 총 476,333백만의 예산현액 중 375,765백만원이 집행되어 집행율은 약 78.88% (총계기준)

<최근 3년간 세출결산 현황>

(단위 : 백만원, %)

구 분	2017	2018	전년대비(%)	2019	전년대비(%)
계	307,701	331,125	107.61	375,125	113.48
일반회계	296,818	307,209	103.5	364,128	118.53
일반공공행정	27,608	32,650	118.26	52,274	160.1
공공질서및안전	1,328	1,638	123.3	1,962	119.79
교육	3,001	5,131	171.01	8,030	156.49
문화및관광	20,157	15,491	76.85	13,416	86.6
환경보호	13,756	15,691	114.06	18,682	119.06
사회복지	94,884	109,084	114.97	134,702	123.48
보건	6,187	7,429	120.08	7,625	102.64
농림해양수산	4,071	4,992	122.63	10,542	211.17
산업·중소기업	2,663	1,466	55.07	1,854	126.41
수송및교통	40,774	28,976	71.06	31,436	108.49
국토및지역개발	26,198	24,176	92.28	21,548	89.13
기타	56,191	60,485	107.64	62,057	102.6
특별회계	10,883	23,916	219.76	11,637	48.66
기타특별회계	10,883	23,916	219.76	11,637	48.66

2. 차량관리

행정수요의 증가와 현장 확인 행정중심의 효율적인 업무수행을 위하여 원활한 기동력이 그 어느 때보다 중요한 시점에서, 공용차량 관리규정에 의한 집중관리를 강화하여 불요불급한 차량 운행을 통제하고, 차종별 유류 지급기준을 설정 운행합과 아울러 유사 목적 출장 시에는 배차제를 적용 운행하였다.

한편, 구민생활과 직결되는 업무에 대하여는 우선 배차하여 업무수행에 착오가 없도록 운영하였으며, 또한 전 차량의 안전운행과 고장 없는 장비 운영을 위하여 운전원에 대한 정기교육을 실시함은 물론 수시 차량 안전검사 및 정비를 실시하였다.

□ 차량보유현황

(단위 : 대)

구 분	총계	승 용							승 합 용				화 물 용			특 수 용							
		소계	대형	중형	소형	경차	전기차	다목적	소계	대형	중형	소형	소계	2.5톤이상	2.5톤이하	1톤이하	소계	특수(청소)	엠브란스	살수차	산진용방	불압및역	집계차
계	172	56	3	1	2	8	29	13	33	2	14	17	55	3	6	46	28	9	3	2	5	1	8
제1청	72	23	2	1	2	3	11	4	11	1	3	7	18	1	2	15	20	9	-	2	-	1	8
제2청	58	16	-	-	-	4	5	7	15	1	11	3	22	2	4	16	5	-	-	-	5	-	-
의회	2	1	1	-	-	-	-	-	1	-	-	1	-	-	-	-	-	-	-	-	-	-	-
보건소	14	8	-	-	-	1	5	2	2	-	-	2	2	-	-	2	3	-	3	-	-	-	-
동	25	8	-	-	-	-	8	-	4	-	-	4	13	-	-	13	-	-	-	-	-	-	-

3. 공유재산 관리

공유재산은 지방자치단체의 주요 재정적 수입원으로 일반재산인 구유지와 시유지를 대부 관리하고 있으며, 무단점유자에 대한 변상금을 부과하고 있다.

가. 재산현황

공유재산은 구유지 일반재산 263필지 83,707㎡, 행정재산 3,861필지 2,703,460㎡를 관리 중에 있으며 시유지는 일반재산 194필지 36,921.6㎡ 위임 관리중이다.

□ 공유재산 현황

(단위 : ㎡, 2020. 12. 31. 기준)

구 분	계		현 황 별			
	필지	면적	행 정 재 산		일 반 재 산	
			필지	면적	필지	면적
계	4,055	2,740,381.6	3,598	2,619,753	457	120,628.6
시 유 지	194	36,921.6	-	-	194	36,921.6
구 유 지	3,861	2,703,460	3,598	2,619,753	263	83,707

□ 공유재산 매각 및 대부 실적

(단위 : 건, 천원, 2020. 12. 31. 기준)

구 분	건 수	금액
매 각	6	18,215,903
대 부	35	64,908

4. 공공시설의 효율적 관리

구정이 발전하고 각 행정 전반의 필요한 공공시설이 증대됨에 따라 건축물의 신·증축 시 또는 기존 공공시설물에 대한 공사 감독 요구 시 사용자들의 의견을 수용하여 공사 설계를 진행하며, 공사의 품질 확보가 이루어 질 수 있도록 관리 감독 업무를 전담 하여 수행하고 있으며, 개항기 인천의 상징이며, 등록문화재로 관리되고 있는 중구 청사의 영선 관리를 수행하고 있다.

가. 공공시설의 공사 감독

구청의 각 실·과 및 행정복지센터 등 구정 행정에 필요한 공공시설의 신·증축 또는 노후시설물의 정비 및 환경 개선공사 등이 필요할 경우 사용자들의 요구가 반영된 설계를 진행하며, 공사의 품질 관리, 안전 관리가 이루어 질수 있는 공사 감독 업무를 수행한다.

공 사 명	공사기간	공사금액 (천원)	공사내용
합 계		31,482,069	
연안동 주민센터 신축공사 (건축,기계,전기,소방)	2018. 8. ~2020. 2.	6,423,000	- 연면적 : 2,422.2m ² - 지상1/지상5층
중산7통 경로당 건립공사 (건축,기계,전기)	2017. 9. ~2020. 10.	685,516	- 연면적 132m ² - 지상1층
2019년 하반기 국공립어린이집 리모델링공사(건축, 전기)	2019. 12. ~2020. 3.	195,987	- 영종 어린이집 3개소 - 리모델링
2020년 상반기 국공립어린이집 리모델링공사(건축,전기)	2020. 8. ~2020. 9.	129,784	- 영종 어린이집 2개소 - 리모델링
국민체육센터 개보수사업	2020 1. ~2020. 5.	333,000	- 주차장 포장, 방수 - 경사로 설치
영종 해송관 리모델링공사 (건축,기계,전기,소방)	2020. 6. ~2020. 7.	200,000	- 연면적 : 456m ² - 지상2층
동화마을 경로당 신축공사 (건축,기계,전기,소방)	2017. 11. ~2020. 10.	418,612	- 연면적 : 165m ² - 지상1층
중구 복지시설 확충공사 (드림스타트, 공감복지 등)	2020. 10. ~2020. 11.	350,000	- 힐링프라자 5층 리모델링 공사 - 약 130평
국제도시보건과 리모델링공사 (건축,기계,전기,소방)	2019. 7. ~2020. 12.	765,479	- 연면적 : 1,144m ² - 지상2층
영종1동 주민자치센터 리모델링 공사(건축,기계,전기,소방)	2020. 10. ~2020. 12.	218,900	- 연면적 513.08m ² - 지하1, 지상3층~4층 리모델링

큰무리 어촌체험마을 리모델링 공사(건축,기계,전기,소방)	2020. 9. ~2021. 1.	562,372	- 연면적 : 308.94㎡ - 지상 2층
미단경로당 건립공사 (건축,기계,전기,소방)	2020. 1. ~2021. 6.	1,169,830	- 연면적 : 330㎡ - 지상2층
왕산경로당 건립공사 (건축,기계,전기,소방)	2019. 7. ~2021. 8.	1,142,989	- 연면적 : 385.2㎡ - 지상2층
울목동 주민편의시설 건립 (건축,기계,전기,소방)	2020. 1. ~2022. 12.	5,465,000	- 연면적 : 1,880㎡ - 지하1/지상5
청소년수련관 건립공사 (건축,기계,전기,소방)	2019. 1. ~2022. 1.	12,993,000	- 연면적 5,200㎡ - 지하1/지상3
구청사 초화 유지관리 공사	2020. 1. ~2020. 12.	80,000	- 구청사 수목 및 초화 유지관리공사 등 6건
구청사 개보수 공사	2020. 1. ~2020. 12.	150,000	- 구청사 화장실 리모델링 공사 등 13건
구유건물 정비 공사	2020. 1. ~2020. 12.	120,000	- 인향초중고등야간학교 보수공사 등 10건
구청사 시설장비 유지비	2020. 1. ~2020. 12.	20,000	- 구청사 수족관 관리 용역 등 8건
구청사 사무실 청소용역	2020. 1. ~2020. 12.	48,000	- 제1청 사무실 청소 - 제2청 사무실 청소
2020년도 소방안전관리 대행 용역	2020. 1. ~2020. 12.	4,000	- 소방시설 점검(월1회)
2020년도 구청사소방시설 종합정밀점검용역	2020. 4.	3,300	- 소방시설 종합정밀점검
2020년도 구청사소방시설 작동기능점검용역	2020. 11.	3,300	- 소방시설 작동기능점검

나. 중구청사 영선 관리

인천광역시 중구청은 일제 강점기시대 일본 영사관으로 개항기 대한민국의 역사를 대표하는 건축물로써 2006년도에 등록 문화재로 지정되어 관리되고 있다. 이에 중구청사의 영선 관리는 이런 시대상을 반영한 건축물의 효율적인 유지 관리를 위하여 매년 지속적인 노후 시설물의 정비를 시행하고 있으며, 현대의 공공청사로써 관광객 및 민원들의 편리한 행정을 위한 환경 개선 사업을 추진하고 있다.

위 치	인천광역시 중구 신포로 27번길 80의 4필지			
대지면적	9,971.7㎡	연면적	19,408.52㎡	
구 분	층수 (지하/지상)	연면적 (㎡)	준공연도 (년)	비고
본 관	1/3	2,014.7	1937년 이전	
의 회	3/3	7,756.78	2004	
북 별 관	0/3	865.81	1987	
서 별 관	0/3	2,226.96	1958	
동 별 관	0/3	871.82	1937	
월 디 관	1/3	4,152.9	2008	
서북별관	0/3	243.88	2009	
별 관	1/5	1,275.67	1997	인진빌딩

제8절 세무1과

1. 지방세

가. 목표

- 1) 탈루세원 방지 등 체계적인 부과활동으로 지방세 업무를 성실히 수행하고 납세자에게 최선의 세무행정서비스를 제공하여 지방세정 발전에 기여하고자 함.
- 2) 납세자에 대한 사전 납부안내 및 홍보 강화로 납기 내 징수율 제고 및 지방세 징수목표 달성에 총력을 다하여 지방재정 확충에 기여하고자 함.

나. 개요

지방세는 지방자치단체가 재정수요 충당을 목적으로 관할 구역 내의 주민재산 또는 수익·기타 행위에 대한 법률적 작용에 의하여 반대급부 없이 일방적으로 징수하는 재화이며, 과세권의 주체가 지방자치단체인 점에서 국세와 구별되고 주로 도로, 주거환경개선, 사회복지시설 등 주민편익과 복지증진을 위하여 쓰여 진다.

다. 2020년도 지방세 부과·징수현황

(단위 : 백만원, 2020. 12. 31.)

구 분		목 표 액 (A)	부 과 액 (B)	정 리 액 (C)	미 수 액 (B-C)	비율(%)	
						C/A	C/B
합 계		494,879	443,919	428,141	15,778	86.5	96.4
시	소 계	367,398	298,453	291,200	7,253	79.3	97.6
	현 년 도	367,398	302,643	298,199	4,444	81.2	98.5
	취 득 세	199,776	131,101	130,981	120	65.6	99.9
	레 저 세	1,011	1,393	1,393	0	137.8	100.0
	주민세(균등분)	1,269	1,471	1,287	184	101.4	87.5
	지방소득세	104,837	99,797	98,732	1,065	94.2	98.9
	자 동 차 세	10,296	12,845	11,138	1,701	108.2	86.8
	차량자산세	12,019	21,068	20,646	0	171.8	98.0
	지방교육세	38,190	34,968	34,014	0	89.1	97.3
	과 년 도	0	△4,190	△6,999	2,809	0	167.0
구	소 계	127,481	145,466	136,941	8,525	107.4	94.1
	현 년 도	144,309	155,874	152,740	3,134	105.8	98.0
	등록면허세	9,600	9,672	9,633	39	100.3	99.6
	재 산 세	118,353	127,772	124,742	3,030	105.4	97.6
	주민세(재산분)	2,027	1,915	1,871	44	92.3	97.7
	주민세(종업원분)	13,160	15,346	15,325	21	116.5	99.9
	지방소비세	1,169	1,169	1,169	0	100.0	100.0
	과 년 도	△16,828	△10,408	△15,799	5,391	93.9	151.8

1) 체납액 정리

강력한 체납 징수활동에도 불구하고 계속되는 경제 불황 등으로 체납액이 증가하고 있어, 체납액 발생을 사전에 방지하고 효율적인 징수를 위하여 체납액 일제정리기간 운영, 부동산 압류 및 압류재산의 공매처분, 관허사업제한, 채권(예금, 급여 등) 압류, PDA(개인휴대용 조회 단말기), 차량 탑재형 영치시스템을 활용한 체납차량 번호판 영치 등 다각적인 체납액 정리를 추진하여 체납액을 줄이는 데 최선의 노력을 다하였다.

□ 2020년도 체납액 정리실적

(단위 : 백만원, 2020. 12. 31.)

구 분	합 계(A) (A=B+C)	징 수 액(B)			결 손 액(C)		
		계	현년도	과년도	계	현년도	과년도
계	430,692	428,141	450,940	△22,799	2,551	8	2,543
시 세	292,971	291,200	298,199	△6,999	1,771	8	1,763
구 세	137,721	136,941	152,741	△15,800	780	0	780

□ 2020년도 분야별 체납처분 실적

(단위 : 백만원, 2020. 12. 31.)

구 분		건 수	금 액	비고
계		18,325	9,370	
부 동 산	압 류 처 분	360	3,548	
	공 매 처 분	0	0	
자 동 차	압 류 처 분	16,471	2,316	
채 권	예 금	0	0	
	기타채권(카드매출대금 등)	1,118	892	
	관 허 사 업 제 한	282	32	
행 정 제 재	공공기록정보등록	77	2,030	
	번 호 판 영 치	2	1	
	체납자 명단공개	15	551	

2) 2020년도 추진계획

가) 지방세수 목표의 차질 없는 달성

월별, 분기별 정기적인 세수추계 및 세수분석을 통하여 목표액 책정의 실효성 제고와 건전재정 운영을 도모하고 지속적인 세무조사 활동을 통하여 세원 발굴 노력 강화 등 세입목표 달성에 만전을 기할 방침이다. 또한 과세자료의 정확한 정비 및 관리로 부과 처분의 적정성을 확보하고 정확한 고지서 송달로 체납액 발생을 사전에 예방함으로써 징수율 향상을 도모할 계획이다.

나) 탈루·은닉세원의 발굴로 세수확충

지방자치를 뒷받침할 수 있는 자주재원 확충, 탈루·은닉 세원 발굴, 공평과세 확립을 목적으로 개인과 법인을 대상으로 실시하며, 특히 비과세 감면 물건 현장 확인조사를 통한 사후관리에 철저를 기하고 연중 전 세목에 대한 탈루·은닉세원 중점관리 과제를 설정하여 누락세원을 발굴함으로써 세수증대를 위해 총력을 경주해 나갈 것이다.

□ 2021년도 지방세 목표액 현황

(단위 : 백만원)

구 분		2021년도 목표액(A)	2020년도 최종목표액(B)	증 감		비 고
				금액(C=A-B)	비율(%) (C/B)	
합 계		444,341	494,879	△50,538	△10.2	
시	소 계	301,972	367,398	△65,426	△17.8	
	현 년 도	301,972	367,398	△65,426	△17.8	
	취 득 세	160,422	199,776	△39,354	△19.7	
	레 저 세	5,069	1,011	4,058	401.4	
	주민세(균등분)	1,300	1,269	31	2.4	
	자 동 차 세	11,764	10,296	1,468	14.3	
	지역지원시설세	11,861	12,019	△158	△1.3	
	지방교육세	41,112	38,190	2,922	7.7	
	지방소득세	70,444	104,837	△34,393	△32.8	
	과 년 도	0	0	0	0	
구	소 계	142,369	127,481	14,888	11.7	
	현 년 도	140,869	144,309	△3,440	△2.4	
	등록면허세	9,800	9,600	200	2.1	
	재 산 세	112,000	118,353	△6,353	△5.4	
	주민세(사업소분)	1,900	2,027	△127	△6.3	
	주민세(종업원분)	16,000	13,160	2,840	21.3	
	지방소비세	1,169	1,169	0	0	
	과 년 도	1,500	△16,828	18,328	△108.9	

다) 재정확충을 위한 채납처분 추진

지역경제 부진으로 인한 납세자의 담세력 약화와 기업의 도산, 납세의식의 결여 등으로 채납액이 날로 급증함에 따라 채납액 징수에 어려움이 가중되고 있어 2020년도 세입 목표 달성 및 성실납세자와의 공평과세 구현을 위해 채납액 일제 정리기간 운영, 부동산 및 자동차 압류, 공매처분, 예금 및 기타채권(보상금, 분양권, 회원권 등)압류, PDA

(개인휴대용 조회 단말기), 차량 탑재형 영치시스템을 활용한 체납차량 번호판 영치, 공공기록정보등록, 공매처분 등 체납자에 대한 행정조치 강화로 효율적이며 집중적인 체납액 정리에 총력을 기울임과 동시에 납기 내 납세홍보와 분기별 체납액 고지서를 송달하여 자진납세 분위기 조성을 통해 지방세 체납액이 최소화 되도록 노력을 기울일 방침이다.

라) 납세자 권익보호를 위한 세무행정 및 납세편의 시책 확대

납세자의 적극적인 참여와 협조 없이 세무행정의 발전을 기대할 수 없다. 따라서 납세자가 적극적으로 지방세정에 참여할 수 있도록 납세자의 권익을 보호하고 신뢰 받는 세무행정을 구현하기 위한 다양한 세정업무를 추진할 방침이다. 납세자권리현장 내용의 차질 없는 실천, 과세전적부심사, 수정신고 제도, 이의신청 등 지방세 구제제도 및 지방세 납세자의 안정적인 권익보호와 납세 편의의 증진을 위하여 납세자보호관 제도를 활성화 하고, 세무행정서비스현장 적극 실천, 지방세 환급금 발생 사전억제와 발생된 지방세 환급금에 대한 적극적인 환급처리로 납세자 권익 보호를 위한 세무행정을 전개할 계획이며 전자고지(E-mail) 제도 정착, 신용카드(신한, 삼성, 현대, 롯데 등), 신용카드 포인트(신한, 삼성, 현대, 롯데 등), 인터넷(전자고지 납부시스템), 가상계좌 납부 등 전자 납부 시스템의 다양화를 통하여 납세편의를 제공할 방침이다.

2. 세외수입

가. 개요

세외수입이란 일반적으로 지방재정수입 중 지방세 이외의 자체 수입을 말하는 것으로서 주로 지방자치단체가 설치·제공하는 공물의 사용이나 서비스 제공 등에 대하여 이용자나 수혜자에게 반대급부 또는 대가적 성격으로 징수하는 수입으로써 재산 임대, 사용료, 수수료, 사업수입, 교부금, 부담금, 과징금 및 과태료, 그외수입 등이 있다.

나. 세외수입 업무 추진사항

1) 세외수입 납부편의 시책 도입

세외수입 카드납부, etax납부, 간단e납부, 스마트위택스 간편납부(QR코드) 도입 및 세외수입 신용카드 자동납부 시범운영 등 세외수입 납부 수단을 확대하여 민원인의 납부편의를 높이고 징수율 제고에 기여하고 있다.

2) 세외수입 체납액 최소화 추진

세외수입 체납액 최소화 추진을 위해 체납액 일제정리기간 설정·운영(연2회), 세외수입 징수 보고회 개최(연2회), 부동산 압류·공매, 기타 채권(급여, 예금 등) 압류, 과태료 체납차량 번호판 영치 및 전자예금압류 시스템을 구축하여 다각적인 체납처분을 통하여 체납액 정리활동을 강화해 나가고 있다.

다. 2020년도 세외수입 부과·징수 현황

(단위 : 백만원, 2020 12. 31.)

구 분	목 표 액 (A)	부 과 액 (B)	정 리 액 (C)	미 수 액 (B-C)	비 율(%)	
					C/A	C/B
합 계	322,509	436,778	404,192	32,586	125	92.5
세외수입 계	51,464	90,399	57,813	32,586	112	64.0
경상적 세외수입	18,708	21,594	21,201	393	113	98.2
재산임대수입	318	591	332	259	104	56.2
사용료 수입	2,334	1,938	1,849	89	79	95.4
수수료 수입	5,501	5,491	5,469	22	99	99.6
사업수입	528	439	416	23	79	94.8
징수교부금	8,578	11,213	11,213	0	131	100.0
이자수입	1,449	1,922	1,922	0	133	100.0
임시적 세외수입	32,756	68,805	36,612	32,193	112	53.2
재산매각수입	17,951	18,042	18,042	0	101	100.0
부담금	770	3,137	911	2,226	118	29.0
과징금및과태료등	1,302	3,873	1,893	1,980	145	48.9
기타수입	10,598	13,230	10,298	2,932	97	77.8
과년도수입	2,135	30,523	5,468	25,055	256	17.9
의존수입 계	226,395	232,776	232,776	0	103	100.0
지방교부세	11,615	13,019	13,019	0	112	100.0
자치구조정교부금등	16,214	20,645	20,645	0	127	100.0
보조금	198,566	199,112	199,112	0	100.0	100.0
지방채	0	0	0	0	0	0
보전수입 계	44,650	113,603	113,603	0	0	0
잉여금	41,654	41,654	41,654	0	0	0
전년도이월금	2,996	71,949	71,949	0	0	0
융자금수입등	0	0	0	0	0	0

제9절 민원지적과

1. 민원 행정

가. 개요

우리 구는 주민등록인구가 13만9천여명이며 인천국제공항, 인천항, 2개의 전철역을 중심으로 하는 인천의 중심지역으로서 쓰레기, 주차, 소음, 공해, 교통문제 등 각종복합 민원이 끊임 없이 제기되고 있다.

또한 많은 유동 인구와 직장인들이 많아 구청·동 행정복지센터 민원실에서 전국 온라인 발급이 가능한 주민등록 등·초본 및 FAX민원을 이용하여 각종 증명서를 발급하고 있으며 상주인구의 4배인 제적 및 가족관계등록인구(49만여명)로 인하여 다른 구에 비해 민원도 훨씬 많은 실정이다.

인천국제공항 개항 및 경제자유구역청 개청으로 주민 수 증가와 더불어 행정수요는 더욱 증가할 전망임에 따라 늘어나는 행정수요와 주민의 의식수준 향상에 발맞추어 보다 다양하고 수준 높은 고객만족서비스를 제공하기 위하여 민원편의시책 발굴과 고객친화적인 민원실 환경개선 등 발전지향적인 민원처리를 위해 끊임없이 노력하고 있다.

나아가 『주민감동 행정서비스 구현』을 위해 친절을 공직자의 제1의 덕목으로 삼고 고객 지향적 행정서비스를 위하여 전직원을 대상으로 한 지속적인 친절서비스 교육을 실시하여 민원행정서비스 만족도 향상을 위해 전력을 기울이고 있다.

나. 2020년 민원처리현황

1) 민원처리현황

(단위 : 건)

구분 계	주민	지적	환경	차량	보건 복지	지역 산업	농촌	재세정	위생	문화 체육	수산	상 하수도	기타
473,217	190,317	2,116	2,383	459	4,081	944	690	5,937	2,239	184	1,476	25	262,366

2) 통합민원창구 제증명 발급 실적

(단위 : 건)

구분 계	주민등록 등·초본	인감,본인서명 사실증명	가족관계 등록사항별증명서	제 적 등·초본	건 축 물 대장	토지 대장	기 타
619,284	397,571	73,992	107,772	9,701	7,537	9,768	12,943

다. 고객만족을 위한 편의시책 운영

1) One-Stop 통합창구 운영

2004년 3월 22일부터 개별창구로 운영되던 민원서류 발급을 통합민원발급시스템 도입으로 한 번에 원하는 민원서류를 신청·교부받게 되어 고객의 번거로움과 시간 낭비의 문제점을

해결하였고 그동안 동 행정복지센터까지 확대 운영하였으며 지적 관련 제증명도 동 행정복지센터에서 발급이 가능하여 제증명 발급이 편리하고 신속하게 이루어지고 있다.

2) 무인민원발급기 확대 운영

구민에게 보다 편리한 민원행정서비스를 제공하고자 각종 제증명 민원발급서류를 담당공무원 없이 민원인이 직접 교부받을 수 있는 무인민원발급기를 현재 17대 운영하고 있다.

또한, 2018년 9월부터 16개의 무인민원발급기를 24시간 운영하여 민원불편을 최소화하고 있다.

□ 무인민원발급기 제증명 발급 실적

(단위 : 건)

구분 계	주민등록 등·초본	토지대장	건축물 관리대장	가족관계 등록·제적부	부동산 등기부등본	수급자· 장애인증명서	기타
127,720	63,164	1,255	743	29,393	7,127	711	25,327

3) 대법원 통합무인발급기 제2청 확대 운영

등기사항증명서 등을 발급받기 위해 원거리에 있는 제1청까지 이동하는 영종국제도시 주민들의 불편을 해소하기 위해 제2청에 대법원 통합무인발급기를 설치하여 운영하고 있다. 발급기에서는 부동산등기부등본, 법인등기부등본, 법인인감증명서를 발급받을 수 있으며 통합무인발급기 설치를 통해 영종국제도시 지역 주민들의 이용편의가 획기적으로 개선되었다.

4) 민원편의시설(물품) 제공

방문 고객들에게 편안한 쉼터 같은 환경으로 개선하기 위해 대형수족관 설치와 자연친화적인 화단을 조성하였고, 서류 발급을 기다리는 고객을 위해 각종 책자, 건강안마기, 발마사지기, 혈압계, 체중신장계, 인터넷 전용공간, 휴대폰 충전기, 팩스 등을 비치하여 잠시나마 휴식을 취하도록 배려하는 고객편의 행정서비스를 제공하였다.

5) 『월요일 야간 민원실』 운영

현대인의 복잡하고 다양한 삶의 패턴을 반영해 평일 근무시간 내에 관공서의 방문이 어려운 고객을 위해 2020년 한해 『월요일 야간민원실』을 운영하여 여권 접수 및 교부(33건), 통합증명발급(58건), 가족관계등록신고(2건)으로 민원행정업무 운영 방식 개선을 통해 수요자 중심의 맞춤형 민원행정서비스를 제공하였다.

6) 온라인을 통한 민원 안내·처리의 확대

□ 정부민원포털 『정부24』 서비스 확대

민원인이 행정기관을 방문하지 않고 필요한 민원서류를 가정이나 직장 등에서 인터넷으로 안내·신청·발급·열람할 수 있는 『정부24』 서비스를 제공하여 원거리 민원인들의 시간적 부담을 최소화하여 행정의 능률성 제고에 기여하고 있다.

○ 정부민원포털 『정부24』 민원접수 처리현황

(단위 : 건)

계	구분	주민등록·세무	지적·건축	자동차·건설기계	식품·위생 등 기타
534,186		156,470	355,912	3,544	18,260

□ 『어디서나』 민원 확대

구청에서 발급하고 있는 건축물관리대장, 토지대장, 지적도 등 각종 민원서류를 구민이 보다 편리하게 교부받을 수 있도록 하기 위하여 '96년 9월부터 어디서나 민원처리(舊 FAX민원) 제도를 실시, 주민이 가까운 동 행정복지센터나 구청에서 민원서류를 신청하면 FAX로 수신하여 3시간 이내에 발급받을 수 있도록 하였다.

2. 여권 행정

가. 개요

동북아 허브 공항인 인천국제공항과 중국과의 교역 중심지인 인천국제여객터미널이 위치하고 있는 국내 유일의 기초 지자체로서 구민들의 해외 여행 증가에 따른 여권 민원해소와 전자여권 본인 직접 신청제에 따른 구민 불편을 해소하고자 외교 통상부 여권사무대행기관 지정을 추진하여 2010년 1월 4일부터 전자여권 발급 업무를 본격적으로 시행하였으며, 신속·정확한 전자여권발급체계 구축으로 구민의 해외여행 편의를 도모하고 고객 지향적 여권 행정서비스를 제공하여 구정 신뢰도 향상에 기여하였다.

나. 2020년 여권업무 추진실적

□ 여권업무 처리 실적

(단위 : 건)

계	일반여권			관용여권	긴급여권	기재사항변경	비고
	복수	단수	소계				
1,001	979	7	986	4	0	11	

□ 신속·정확한 여권발급업무체계 구축

- 당일 접수 당일 심사 체계 구축을 통해 신속하게 여권을 교부(여권발급기간: 4일) 함으로써 고객감동 행정을 실현하였다.
- 여권 접수와 교부대사를 2회 이상 확행하여 여권 정상 발급률 100%를 달성하여 구정신뢰도 향상에 기여하였다.

□ 고객 지향적 여권행정서비스 제공

- 평일 근무시간 내 여권 신청이 어려운 고객을 위하여 매주 월요일 야간 여권 발급 업무를 실시하였다.

- 여권 안내 전문 도우미를 배치하여 여권신청서 작성 시 사전검토 및 민원안내와 상담을 통해 고객 대기 시간을 단축하였다.
- 여권발급시행 홍보 및 전자여권 보호를 위한 여권커버를 제작 배부하여 이용의 편의성을 제공하였다.
- 여권발급신청부터 수령까지 2회 이상 행정기관 방문이 필요한 현재 여권발급 체계를 개선하여 여권발급 신청 후 본인이 원하는 장소에서 여권을 받을 수 있도록 여권 등기 우편배송 서비스를 시행하였다.

3. 기록물 관리 및 정보공개제도 운영

가. 개요

중구의 투명하고 책임 있는 행정의 구현과 공공기록물의 안전한 보존 및 효율적 활용을 위하여 기록관을 운영함으로써 내실 있는 기록물관리의 기반을 확립하고, 국민의 알권리 충족 및 주민참여 확대를 위한 정보공개 제도 운영을 통해 대국민 행정 정보 서비스에 적극적이고 능동적으로 대처코자 한다.

나. 기록관 운영 현황

1) 설치근거

- 가) 「공공기록물 관리에 관한 법률」 제13조(기록관)
- 나) 「공공기록물 관리에 관한 법률 시행령」 제10조(기록관의 설치)
- 다) 「인천광역시 중구 기록관 운영규정」

2) 조직·인력현황

- 가) 소 속 : 행정복지국 민원지적과 기록팀
- 나) 전담인력 : 2명 (기록물관리전문요원 1, 시간선택제임기제 마급 1)
- 다) 면적현황 : 419.69m² (127평)

(단위: m²)

총 계	제1문서고	제2문서고	제3문서고	사 무 실
419.69	256.62	60.16	43.81	59.1

- 라) 비전자기록물 보유현황 : 61,824권

(단위: 권)

총계	영구	준영구	30년	10년	5년	3년	1년
61,824	13,180	31,148	1,290	15,225	978	1	2

마) 전자기록물 보유현황 : 123,982권

(단위: 권)

총계	영구	준영구	30년	10년	5년	3년	1년
123,982	9,933	17,750	550	11,892	36,576	32,106	15,175

다. 2020년 기록물관리 추진실적

1) 비전자기록물 이관

가) 기 간 : 2020. 8월

나) 장 소 : 월디관 2층 기록관 문서고

다) 대 상 : 2018. 12. 31.까지 생산·접수가 완료된 비전자기록물

라) 이관결과 : 총 11,967권

2) 전자기록물 이관

가) 기 간 : 2020. 2월~12월

나) 대 상 : 2018~2019년 생산·접수한 온나라시스템 전자기록물

다) 이관결과 : 총 11,167권

3) 기록물평가심의회 개최 및 처분

가) 일 시 : 2020. 10. 20.(화) 14:00~15:00

나) 장 소 : 상 황 실

다) 대 상 : 총 14,833권

라) 심의결과 : 보류 52권, 재책정 102권, 폐기 14,679권

라. 2020년 정보공개제도 운영실적

1) 정보공개 신청 접수 및 처리 현황

(단위: 건)

계	처리현황				기타(취하 등)
	소계	전부공개	부분공개	비공개	
3,607	2,534	2,193	265	76	1,073

2) 사전정보공표 대상 현황 : 12개 분야 486건 사전정보공표 게시

카테고리	세부 공표항목
공공질서및안전	민방위 대피시설 현황, 민방위 교육일정, 비상시 국민행동 요령, 재난 발생 및 현황, 재해위험지구 정비사업
교육	교육 지원 사업 현황, 작은 도서관 등록 현황, 평생학습 동아리 등록 현황, 여성회관 교육 프로그램 운영 현황

농림해양수산	직불제 현황, 동물병원현황, 축산물 위생업 현황, 주말농장 현황, 동물약국 및 동물판매업 현황
문화체육관광	관광 편의시설 현황, 유원시설업 현황, 문화유통업 현황, 체육시설 현황, 지역축제·행사 현황
보건	의료기관 현황, 공중위생업 현황, 의료비 지원안내, 식품관련업 현황, 금연 클리닉 운영 현황
사회복지	국민기초생활보장 안내, 채용박람회, 채용정보, 지역 복지시설 현황, 의료 급여제도 안내, 장애인 일자리 현황
산업중소기업	지역산업 통계, 전통시장 현황, 공장등록 현황, 착한 가격업소 현황
수송 및 교통	교량현황, 어린이보호구역 추진현황, 주정차 단속 무인카메라 설치 현황, 관내 보도정비공사 현황, 자전거도로 현황
일반공공행정	각종 위원회 심의결과, 감사결과, 단체장 업무추진비 사용내역, 통계 연보, 지방세 징수 현황, 예산서 및 결산서, 감사결과
지역개발	불법광고물 정비, 옥외광고물 현황, 월별 건축신고 및 허가 등 현황, 전문 건설업 현황, 공동주택 현황
통신	개인정보파일 보유현황, 방범용 CCTV설치현황, 정보통신 사용 전 검사 현황
환경보호	대기오염물질 측정 결과, 석면 해체·제거 작업 현황, 약수터 수질검사 결과, 종량제봉투 판매소, 생활쓰레기 배출량

3) 원문정보 공개율

구 분	문 서 공 개 율			비고
	생산문서수(A)	공개문서수(B)	B/A	
부구청장 이상 결재문서	2,324	1,711	73.6%	

4. 가족관계등록행정

가. 개요

가족관계등록사무는 가족관계의 등록 등에 관한 법률이 정하는 바에 의하여 국민의 출생, 사망, 혼인, 이혼 등 삶과 직결된 가족관계의 발생 및 변동사항에 관해 신속 정확한 등록 및 증명을 통해 신분관계를 공시·공증하는 사무를 말한다. 가족관계등록은 구청장이 관장하고 인천가정법원이 감독하는 사무이며 가족관계의 등록 등에 관한 법률 및 규칙을 근거로 운영되고 있다.

나. 가족관계등록현황

구 분	가 구 수	인 구 수
계	56,755	496,567
제 적	56,755	304,232
가족관계등록	-	191,645

다. 2020년도 추진실적

□ 제신고 접수처리

(단위 : 건)

구분 \ 계	출 생	사 망	혼 인	이 혼	개 명	기 타	
	3,658	783	734	577	229	258	1,077

5. 도로명주소 관리

가. 개요

이번에 의한 복잡한 주소체계를 도로명과 건물번호에 의한 도로명주소체계로 변경함으로써 물류비 절감 등 국가경쟁력 강화에 기여하고, 국민생활편익을 증대하고자 추진하고 있으며, 도로명주소의 적극적인 사용 및 활용을 위해 안내 시설물 확충 및 홍보 등으로 다방면적인 도로명주소 사업을 추진하고 있다.

나. 추진실적

□ 도로구간설정 및 도로명 부여

도로명주소법 제8조에 의거 관내 모든 도로에 대하여 기초조사, 주민의견수렴, 도로명주소위원회 심의 등을 거쳐 도로구간설정 및 도로명을 부여하였음

(단위 : 개)

계	원도심 지역	영종국제도시
1,609	881(주+중속구간)	728(주+중속구간)

□ 건물번호 부여

도로명주소를 부여하기 위하여 일반주택, 공동주택 상가·업무용건물 등에 대해 주출입구를 조사 후 주출입구가 접한 도로를 따라 왼쪽은 홀수, 오른쪽은 짝수번호를 부여하여 도로명주소로 활용할 수 있도록 하였음

□ 도로명주소시설물 제작·설치

도로명주소에 의한 위치 찾기를 쉽게 하기 위해 건물마다 건물번호판을 부착하고 도로구간의 시·중점, 교차점 등에 도로명판을 설치하였으며, 택시승강장, 버스정류장, 소규모 도시공원 등에 사물주소를 부여하여 위치 찾기가 편리해짐

○ 설치현황

(단위 : 개)

구 분	계	도로명판	건물번호판	기초번호판	지역안내판
중구 전체	21,621	4,598	14,815	2,147	61
원도심	9,569	1,319	8,051	183	16
영종국제도시	12,052	3,279	6,764	1,964	45

☐ 도로명주소 홍보 추진

구민이 참여하고 함께 소통하는 도로명 주소 교육 · 홍보 활동을 통하여 실생활에서 쉽게 활용 할 수 있는 환경을 조성하고, 신뢰도를 높임으로써 생활 속 주소로 안정적 정착을 도모 (도로명주소 홍보의 날 운영 : 매월 1회)

☐ 도로명주소 안내시스템 자료 관리

신축·변경된 건물 및 도로구간에 대한 위치정보 등을 수시로 갱신하여 도로명 주소 안내시스템(www.juso.go.kr)을 통해 제공함으로써 주민들이 언제 어디서나 신속하고 정확하게 도로명주소 위치정보를 취득할 수 있도록 관리함

6. 토지관리

가. 개발부담금 부과

☐ 입법목적

토지로부터 발생하는 개발이익을 환수하여 이를 적정하게 배분함으로써 토지에 대한 투기방지와 토지의 효율적 이용 촉진으로 국민경제의 건전한 발전에 이바지하고 있다.

☐ 대상사업

택지개발사업, 산업단지조성사업, 관광단지조성사업, 도시개발사업, 지역개발사업 및 도시환경정비사업, 교통시설 및 물류시설 용지조성사업, 체육시설 부지조성사업 (골프장 건설사업 및 경륜장·경정장 설치사업 포함), 지목변경이 수반되는 사업 등

☐ 납부의무자 : 사업시행자☐ 대상면적 : 660㎡ 이상

(임시적 특례 : 2017. 1. 1.~2019.12.31.까지 1,000㎡ 이상 인가 등을 받은 사업의 개발사업)

☐ 부 담 율 : 개발이익의 25/100☐ 민원현황

- 본 제도의 실시로 투기성 개발이익을 기대하는 심리억제에 기여한 반면, 사업시행자 입장의 준조세 부담가중 및 이해부족 등으로 마찰이 있으나,
- 개발이익이란 정당한 지가상승분보다 높게 땅값이 올라가는 불로소득이란 점을 감안할 때 본 제도의 입법 취지를 인식하여 사업시행자의 이해가 요구됨

나. 지가조사

□ 개별공시지가의 개념

개별공시지가는 국토교통부장관이 매년 공시하는 표준지공시지가를 기준으로 시장·군수·구청장이 조사한 개별토지의 특성과 비교표준지의 특성을 비교하여 토지가격 비준표상의 토지특성 차이에 따른 가격배율을 산출하고 이를 표준지공시지가에 곱하여 지가를 산정 후 감정평가법인등의 검증을 받아 토지소유자 등의 의견수렴과 시·군·구 부동산가격공시위원회 심의 등의 절차를 거쳐 시장·군수·구청장이 결정·공시하는 개별토지의 단위면적당 가격(원/제곱미터)을 말한다.

□ 2020년 조사토지현황

(단위 : 필지)

구 분	계	사유지	국·공유지
중구 전체	53,764	40,008	13,756
원 도 심	15,965	10,722	5,243
영종국제도시	37,209	29,286	8,513

□ 2020년 용도지역별 최고·최저 지가수준

(단위 : 원/㎡)

구분	최 고 지 가		최 저 지 가	
	소재지	지가	소재지	지가
상업지역	내동 212-1	5,583,000	항동7가 91-20	579,000
주거지역	도원동 76	2,270,000	전동 17-41	577,400
공업지역	신흥동3가 33-40	1,162,000	운서동 가3129-7	394,500
녹지지역	을왕동 810-102	735,300	무의동 산337	10,300

□ 2020년 개별공시지가 이의신청 처리

(단위 : 필지)

구 분	계	이의신청 접수현황		이의신청 심의결과		
		상향요구	하향요구	상향결정	하향결정	기각결정
중구 전체	170	48	122	15	22	133
원도심	17	6	11	4	9	4
영종국제도시	153	42	111	11	13	129

- 개별공시지가는 토지관련 국세 및 지방세의 부과기준으로 활용됨은 물론 개발 부담금 등 각종 부담금의 부과기준으로 적용되므로
- 양도소득세, 종합부동산세 등 조세를 납부하는 납세자 입장에서는 공시지가 인하를 요청하는 민원이 발생할 수 있음

다. 부동산 중개업소 관리

부동산 중개업을 건전하게 육성하고 적절히 규제함으로써 부동산중개업자에 대한 공신력을 높이고, 국민의 재산권을 보호하는 것을 목적으로 하고 있다.

□ 중개업소 현황

(단위 : 개소)

구분	계	원도심	영종국제도시	비고
중구	361	73	288	-

7. 지적관리

가. 개요

지적관련정보의 정확한 등록·관리, 최신지적측량기술을 업무에 적용하여 전자 정부, 정보화 시대에 걸맞은 지적행정을 구현하고 지적측량성과의 정확성을 제고하고 있다.

나. 지적업무의 특성

지적업무는 지적관련 정보를 정확하게 등록·관리함으로써 효율적 토지관리와 국민 재산권보호에 기여함은 물론, 신속 정확한 지적정보 제공으로 국민편의 위주의 업무를 지향하는 것이 특징이다.

다. 지적공부관리 현황

□ 주요지목별 등록현황(원도심지역)

(2020. 12. 31. 기준)

지 목 별	총 계	대	잡종지	공장용지	창고용지	기 타
면적(km ²)	14.5	2.6	5.3	1.5	1.1	4.0
필 지 수	16,566	11,041	975	307	140	4,103
면적구성비	100%	17.9%	36.6%	10.3%	7.6%	27.6%

□ 소유별 면적현황(원도심지역)

(단위 : m²)

구분	계	국유지	시유지	구유지	개인	기타
면적(km ²)	14.5	2.8	1.7	0.3	1.9	7.8
필지수	16,566	2,071	1,083	2,079	9,125	2,208

라. 2020년 업무추진실적(원도심지역)

□ 토지이동에 따른 토지 표시변경 등기촉탁

분할, 합병, 지목변경, 등록전환 등의 토지이동에 따른 토지 표시변경 등기를 전량 촉탁함으로써 토지소유자의 경제적 시간적 경비를 절감하고 지적공부와 토지등기부의 토지 표시사항을 일치시킴으로서 공신력을 제고하고 있다.

○ 추진현황

(단위 : 필지 수)

구 분	토지이동 처리	등기촉탁	비고
총 계	285	285	
토지(임야)분할	83	83	
토지(임야)합병	109	109	
지목변경	57	57	
등록사항정정	36	36	

8. 지적재조사 관리

가. 지적재조사 사업

1) 목적

토지의 실제 현황과 일치하지 아니하는 지적공부의 등록사항을 바로 잡고 종이에 구현된 지적을 디지털 지적으로 전환하기 위함

2) 추진근거 : 「지적재조사에 관한 특별법」

3) 사업기간 : 2013년 ~ 2030년(약 20년간)

4) 사업대상 : 중구 관내 전지역

가) 도해지적은 지적재조사측량을 통해 디지털지적 추진

나) 경계점 좌표 등록부 시행지역 세계 측지계로의 좌표전환

5) 시행방법 : 연차별 실시계획 수립 후 사업지구 지정 시행

6) 사업예산(국비) : 측량비(100%) + 기타비용(측량비의 15%)

7) 추진현황

구분	사업위치	면적(㎡)	필지수	진행률(%)	완료일
무의1지구(1차)	무의동 849번지 일원(소무의도)	163,675	236	100	2015. 5.19
운북1지구(2차)	운북동 9-1번지 일원	1,266,784.3	519	100	2016.10.17
월미1지구(3차)	북성동1가 6-25번지 일원	1,036,055.6	620	100	2019.03.18
북성1지구(5차)	북성동1가 1-3번지 일원	7,541.6	142	93	-
월미2지구(8차)	향동7가 1-38번지 북성동1가3-4번지 일원	1,285,382.8	474	15	-

8) 사업 추진 후에는 토지의 효율적인 이용 및 가치증진과 구민의 재산권 보호, 선진 지적 제도의 정착이 기대된다.

제10절 일자리경제과

1. 지역상권관리

가. 지역경제활성화

1) 개요

우리 구는 수도권의 관문인 인천항을 중심으로 元도심권에 위치하고 있으며 인천시의 교통 요충지이자 항만배후지로 타 지역보다 개발에 많은 제약을 받고 있어 70년대 이후로 지역개발이 침체되고 있으며 대규모 신흥 상권지역들의 출현과 소비자의 소비구매 패턴의 변화와 도심공동화 문제 등 우리 구가 갖고 있는 구조적 취약성을 극복하고 지역경제를 어떻게 육성, 발전시키느냐가 당면한 문제가 되었다.

우리 구에서는 이러한 구조적 취약성을 극복하기 위하여 대중국 교역증가, 남북화해 교류 진전, 그리고 인천국제공항 개항 등 급변하는 상황에 따라 우리 구만 가지고 있는 전통과 지리적 여건을 적극 활용함으로써 21세기 국제교역의 중심도시 인천의 중심으로서 지역경제가 활력을 되찾을 것으로 기대한다.

2) 일반현황

우리 구에는 2020년 12월말 현재 대규모점포 4개소, 전통시장 3개소, 상점가 2개소, 지하도상가 5개소가 위치하고 있다. 그 현황은 아래 표와 같다.

□ 대규모점포 현황

(단위 : m², 개소)

구 분 상호명	소 재 지	매장면적	점 포 수	비 고
이마트 동인천점	중구 인중로 134	10,337	1	
에어포트 로얄프라자	중구 공항로424번길 47	26,357	57	
롯데마트 영종도점	중구 흰바위로 51	8,621.53	1	
롯데아울렛인천항동점	중구 서해대로 209번길 2	14,736.27	170	2021.1.18. 폐업

□ 전통시장 및 상점가 현황

(단위 : m², 개소)

구 분 상호명	소 재 지	매장면적	점 포 수	비 고
인천종합어시장	중구 연안부두로33번길 37	7,626.2	500	등록시장
신포국제시장	중구 우현로49번길 11-5 일원	3,308	165	인정시장
신흥시장	중구 도원로 23-7 일원	2,000	69	인정시장
개항누리길상점가	중구 우현로35/39번길 일원	4,217	103	
차이나타운로상점가	중구 차이나타운로 20 일원	1,980	31	
신포지하상가	중구 우현로 34 일원	2,122.25	186	
중앙로지하상가	중구 참외전로 지하123 일원	1,901.36	192	
동인천지하아케이드		890.83	111	
새동인천지하상가		642.8	105	
새인현지하상가		1,315.0	162	

3) 2020년도 주요 추진실적

가) 신포시장 육성지원 사업

- 사업기간 : 2020. 1월 ~ 5월
- 사업예산 : 183백만원(구비)
- 추진실적
 - 신포권 활성화사업 추진
 - 신포국제시장의 국제화를 위한 각종 사업 추진

나) 전통시장 시설현대화사업

- 신포시장 아케이드 개선공사
 - 사업기간 : 2019년 ~ 2020년
 - 사업내용 : 신포시장 아케이드 개선 (폴리카보네이트 → PTFE막구조)
 - 사업예산 : 937백만원(국비562, 시비141, 구비187, 민간47)
 - 추진실적
 - 실시설계 : 2019. 6월 ~ 8월
 - 민간자부담 납부완료 : 2019. 12월
 - 공사 착공 : 2020. 4월
 - 공사 준공 : 2020. 11월

4) 2021년도 주요 추진계획

가) 인천종합어시장 공영주차장 조성

- 사업기간 : 2021년 ~ 2023년
- 사업규모 : 3층 4단 435면
- 사업비 : 26,218백만원 (국비60%, 시비20%, 구비20%)
- 추진실적
 - 주차환경개선사업 사전컨설팅 : 2020. 7월
 - 주차환경개선사업 현장평가 및 심사실시 : 2020. 8월
 - 주차환경개선사업 선정 : 2020. 9월
- 추진계획
 - 토지매입 및 실시설계 : 2021년
 - 공영주차장 건립공사 착공 : 2022년
 - 공영주차장 건립공사 준공 : 2023년

나) 전통시장 시설현대화사업

- 인천종합어시장 노후 전기·소방 시설 정비공사

- 사업기간 : 2021. 3월 ~ 9월
- 사업내용 : 인천종합어시장 내 노후 전기·소방시설 정비공사
- 사업예산 : 532백만원(시비80%, 구비20%)
- 추진실적
 - 실시설계 : 2021. 4월 ~ 5월
- 추진계획
 - 공사착공 : 2021. 6월
 - 공사준공 : 2021. 9월

나. 지역사랑상품권(인천e음 카드) 지급 수수료 지원

1) 사업개요

- 사업기간 : 2020년 ~ 2021년
- 소요예산 : 250,000천원
- 지원대상 : 중구 관내 지역화폐 가맹점(인천e음 사용가능 업소)
- 지원내용 : 지역화폐 카드수수료 0.5% 지원

구 분	연매출 3억원 미만	연매출 3~5억원 미만	연매출 5~10억원 미만	비고
카드수수료	0.5%	1%	1.1%	
구비지원금	0.5%	0.5%	0.5%	
가맹점부담	0%	0.5%	0.6%	
지원혜택	3억원 매출 시 연150만원, 월12만5천원	5억원 매출 시 연250만원, 월20만8천원	10억원 매출 시 연500만원, 월41만6천원	지역화폐로 잔액 매출 시

2) 2020년 주요 추진실적

- 2020. 7. 3. : 「인천광역시 중구 지역화폐 가맹점 지원 조례」 제정
- 2020. 7. 17. : 인천e음 플랫폼을 활용 업무협약 체결
- 2020. 9. 14. : 2020년도 인천e음 수수료 지원사업 공고 및 신청서 접수
- 2020. 12. 4. : 결제수수료 지원금 1차 지급 (404건, 18,934천원)
- 2020. 12. 14. : 인천e음 카드결제 가맹점 안내문 우편발송 (6,415건)
- 2020. 12. 30. : 결제수수료 지원금 2차 지급 (964건, 67,521천원)
- 2020. 12. 31. : 결제수수료 추가 지원금 지급 (28건, 1,342천원)

3) 2021년 주요 추진계획

- 2021. 1월 ~ 12. 15. : 2021년도 인천e음 수수료 지원사업 공고 및 신청서 접수
- 2021. 1월 ~ 12월 : 월별 수수료 지급

다. 중구특례보증

1) 사업개요

- 사업기간 : 연중
- 용자규모 : 2,500,000천원
- 지원대상 : 관내 소상공인 및 창업예정자
- 용자조건 : 1년 거치 4년 균등분할 상환(시중금리)
- 지원내용
 - 특례보증 : 경영자금 2천만원 이내, 시설개선자금 3천만원 이내
 - 이차보전 : 이자의 3% 지원(경제활성화기금)
- 소요예산 : 120,000천원

2) 2020년 주요 추진실적

- 2020. 1월 ~ 12월 : 2020년 중구 특례보증 및 이차보전 지원
 - 특례보증 : 63명 1,196,000천원
 - 이차보전 : 509명 41,662천원

3) 2021년 주요 추진계획

- 2021. 1. 11 : 2021년 중구 특례보증 사업 공고
- 2021. 1월 ~ 12월 : 사업시행

라. 물가관리

우리 구에서는 물가 안정대책의 일환으로 서민생활과 밀접한 개인서비스요금, 농·축산물 등을 중점관리품목으로 선정하여 집중관리하고 있으며 부당 가격인상 업소에 대하여는 자율 인하를 유도하는 등 물가안정을 위하여 노력하고 있다.

특히 관내 대형마트, 편의점, 골목슈퍼, 전통시장 등에서의 물품 가격표시제 이행실태 여부를 수시로 점검하고 소비자에게 정확한 가격정보를 제공하고 유통거래질서 확립을 위해 노력하고 있다.

마. 물가지도

개인서비스 요금분야는 자율가격제의 실시로 가격 지도점검의 한계와 시민 동참 의식 결여, 기준가격 설정에 따른 객관성 등이 문제점으로 대두되어 앞으로도 적극적이고 지속적인 지도점검을 통하여 물가안정을 유도하고 집중적인 홍보로 물가를 안정적으로 가격 인하를 유도하고 각 개인서비스 업소의 가격표 부착을 적극 권장하고 있으며, 관련부서와 협의하여 그동안 조사·지도한 요금을 기준으로 가격 안정에 노력한 착한가격업소에 종량제 쓰레기봉투·주방세제 등의 인센티브를 지급하였고 앞으로도 계속 지원할 계획이다.

바. 상거래질서 확립

1) 가격표시제 실시

가격표시제 정착을 위하여 대규모 점포, 시장, 슈퍼마켓, 상가 등 매장면적 33㎡ 이상인 점포에 대하여 가격표시 이행실태를 점검하고 위반업소에 대하여 행정지도를 실시하고 있다. 가격표시제 정착을 위해서는 상인들과 주민들의 적극적인 관심이 필요하고 앞으로 우리 구에서 지속적인 지도점검과 홍보로 가격표시제 정착을 유도해 갈 방침이다.

2) 소비자 보호

우리 구에서는 소비자의 권익과 편익도모를 위하여 소비자 불만사항을 수시로 접수 받아 상거래시 발생하는 분쟁을 해소하고 있으며, 앞으로도 소비자의 불편부당한 사례가 발생하지 않도록 상가번영회, 업소대표 등이 참여한 간담회 등을 통하여 친절교육 및 서비스 교육을 강화시켜 소비자 피해를 최소화 시켜나갈 계획이다.

3) 위조상표 단속

국내에 널리 인식된 타인의 성명, 상표, 상호, 상품, 상품의 용기, 포장, 기호 등 타인의 상품임을 표시한 문자와 동일 또는 유사한 것을 사용하였거나, 이러한 것을 사용하여 상품을 판매·배포하여 타인의 상품과 혼동을 일으키게 하는 부정경쟁행위를 근절하기 위하여 특허청 및 구청 단속공무원 등이 합동단속을 실시하고 있으며 위조상표 추방을 위하여 자주 사용되는 상표 및 상표사용 시 처벌기준 등을 담은 홍보 전단지를 제작하여 신포지하상가 및 동인천역과 연계되어있는 지하상가 등에 배포하였으며 앞으로도 단속 및 다양한 홍보활동을 통하여 지속적인 지도점검 및 계도활동을 추진할 계획이다.

2. 사회적기업 관리

가. 지역형 (예비)사회적기업 육성

1) 개요

가) 지역특성에 맞는 (예비)사회적기업을 발굴하여 취약계층의 안정적인 일자리 창출 및 사회서비스를 실현하는 기업을 적극 육성하고자 한다.

나) 일자리창출 지원사업

○ 사업기간 : 약정 체결일로부터 12개월

○ 지원대상 : 고용노동부 인증 사회적기업, 인천형·부처형 예비 사회적기업

○ 지원내용 : ‘최저임금 수준 인건비’+‘사업주부담 사회보험료’의 일부

(2021년 기준 인건비 1,822천원+사회보험료 183천원=2,006천원)

○ 지원비율 : 예비 사회적기업 1~2년차 각 50%, 인증 사회적기업 1~3년차 각 40%

○ 사업비 : 344,000천원

다) 사회보험료 지원사업

- 사업기간 : 최초 지원개시일로부터 5년 이내 최대 4년 지원
- 지원대상 : 고용노동부 인증 사회적기업
- 지원내용 : 사업주 부담 사회보험료 일부
- 지원한도 : 1인당 월 183,590원 (최대 50명까지)
- 사업비 : 10,000천원

라) 사업개발비 지원사업

- 사업기간 : 약정체결일 ~ 사업종료일
- 지원대상 : 고용노동부 인증 사회적기업, 인천형·부처형 예비사회적기업, 주무부처장관이 인가한 사회적협동조합, 행정안전부장관이 지정한 마을기업, 보건복지부장관이 인정한 자활기업
- 지원내용
 - R&D, 홍보·마케팅, 상품·서비스 개발 비용 지원
 - 인증 사회적기업 최고 1억원 한도, 예비 사회적기업 최고 5천만원 한도
 - 신청사업비의 10%이상 자부담 (2회차 20%, 3회차 이상 30%)
- 사업비 : 120,000천원

2) 2020년도 주요 추진실적

- 인증 사회적기업 발굴 : (주)한사랑식판선생님, (주)차이나브이 중국어마을 2개소
- 인천형 예비사회적기업 발굴 : 대인창조미디어(주) 1개소
- (예비)사회적기업 일자리 창출 : 사회적협동조합엠커뮤니티 외 5개소 205명
- 사회적기업 사회보험료 지원 : (주)차이나브이중국어마을 외 1개소 39명
- (예비)사회적기업 사업개발비 지원 : (주)한사랑식판선생님 외 3개소 52,874천원
- 인천시 지역특화사업 「예비 창업 청소년들을 위한 찾아가는 사회적경제교육」 추진
- 사회적경제기업 대상 「사회적가치 최고위과정 1기」 추진

3) 2021년도 주요 추진계획

- 2021. 1월, 7월 : (예비)사회적기업 재정지원사업(일자리창출,사업개발비) 공고·접수
- 2021. 2월 : 중구 사회적경제지원센터 개소 및 운영
- 2021. 2월, 8월 : 인천형 예비사회적기업 지정 공고·접수
- 2021. 6월~10월 : 사회적경제 실무역량강화 교육(일반 및 청년) 추진
- 2021. 6월~12월 : 사회적기업·마을기업 발굴을 위한 주민창업아카데미 개최
- 2021. 하반기 : 사회적경제기업 대상 사회적가치 최고위과정 2기 추진

- 2021. 연중 : (예비)사회적기업 재정지원 및 지도점검(분기별), (예비)사회적기업·마을기업 지정관련 컨설팅, 사회적기업 제품 공공기관 우선구매 권고

나. 마을기업 육성지원 사업

1) 개요

가) 사업기간 : 약정체결일 ~ 사업종료일

나) 대상단체

- 민법에 따른 법인, 상법에 따른 회사, 협동조합 기본법에 따른 협동조합, 농어법경영체법에 따른 영농조합 등 법인이어야 함.
- 출자자 최소 5인 이상, 출자자, 고용 인력의 70% 이상은 지역주민, 단 출자자가 5명인 경우 5인 모두 지역주민이어야 함
- 특정 1인의 지분은 30% 미만, 특정 1인과 그 특수 관계인의 지분 합이 50%를 넘지 않아야 함
- 신규 마을기업은 5인 이상 회원이 설립 전 교육(24시간) 이수

다) 지원내용

- 신규 50,000천원, 재지정 30,000천원, 고도화 20,000천원, 예비마을기업 10,000천원
- 교육·경영컨설팅 제공
- 인건비는 보조금의 20% 이내에서 지출, 대표 및 임원에 대해서는 지급 불가

2) 2020년 주요 추진실적

- 2020. 7월 : 인천한류마을협동조합 예비마을기업 지정

3) 2021년 주요 추진계획

- 2021. 2월~4월 : 예비마을기업 공모 신청 및 접수, 적격 검토(區) 및 지정 심사(市)
- 2021. 4월~5월 : 예비 및 육성형 마을기업 공모 신청 및 접수, 예비마을기업 적격 검토(區) 및 지정 심사(市)
- 2021. 5월~6월 : 육성형 마을기업 1차(市)·2차(행안부) 심사 및 지정(행안부)
- 2021. 5월~7월 : 예비 및 육성형 지정 마을기업 약정체결 및 사업 수행

3. 노사정책관리

가. 노동조합의 설립신고

1) 개요

협력과 상생의 노사관계 발전을 도모하고 지역별 노사 간 원만한 관계를 유지하며 국가의 노사정책과 방향성을 같이하는 노사정책 추진을 제시하는 것으로, 이의 실현은 적법한

절차에 따른 노동조합 설립신고로부터 시작된다. 노동조합이 근로자의 후생 복지 및 권익을 올바르게 대변할 수 있도록 설립신고 처리 시 노동조합의 대표자 적합성과 규약이 노동조합 및 노동관계 조정법상 합치하는지 여부를 면밀히 검토하고, 설립 취지대로 잘 운영되는지 관리 감독하여 노사 간의 분쟁을 최소화 하는데 목적이 있다.

2) 일반현황 : 총 66개소(시내지역 37개소, 영종지역 29개소)

나. 2021년도 노사정책 추진계획

건전한 노사문화의 정착과 지역사회의 발전을 위하여 각 노동조합의 변동에 따른 정기적인 보고체계의 확립으로 복수노조 설립에 따른 혼동을 바로잡고 바람직한 노사 관계를 정립하고자 한다. 노동조합현황 정기통보를 바탕으로 노동단체카드를 정비하고 현지실사를 통한 노동조합의 실태조사를 실시하여 노사·노노간 분규를 예방하고자 한다.

4. 일자리창출관리

가. 지역특성에 맞는 다양한 일자리사업 발굴 추진

1) 개요

양질의 일자리창출에 대한 지역의 책임성, 자율성 제고를 위해 시행되고 있는 지역일자리 목표 공시제 종합계획의 내실 있는 추진을 위해 고용관련 유관기관 등과 협력을 강화하고, 일자리창출 역량을 결집하여 지역특성에 맞는 다양한 일자리사업을 발굴·추진함으로써 주민의 고용안정과 지역경제 발전에 기여하고자 한다.

2) 2020년도 추진실적

가) 지역일자리 공시제 2020년도 일자리목표 및 세부추진계획 수립·추진

나) 연도별 세부계획 공시 및 공시제 컨설팅 운영

다) 지역일자리 창출 공동협력을 위한 관내 기업체 방문

3) 2021년도 추진계획

가) 지역일자리 공시제 2021년도 일자리목표 및 세부추진계획 수립·추진

나) 일자리발굴을 위한 고용 네트워크 및 인프라 구축

나. 공공근로사업

1) 개요

저소득층 실직자 및 정기적 소득이 없는 주민에게 한시적으로 일자리를 제공하여 실업의 장기화 방지 및 지역경제 활성화에 기여하고자 한다.

2) 2020년도 추진실적 및 2021년도 추진계획

구 분	2020년도 추진실적	2021년도 추진계획
사업기간	2020. 3월 ~ 6월 (상반기) * 희망일자리사업 추진으로 하반기 공공근로사업 미집행	2021. 2월 ~6월(상반기)/6월 ~ 11월(하반기)
사업비	63,900천 원	121,500천 원
집행액	61,259천 원	-
선발인원	14명	19명
사업내용	서비스지원사업(관내 사회단체지원)	서비스지원사업(관내 사회단체지원)

다. 공공일자리나눔사업

1) 개요

가) 근로능력이 있는 주민에게 한시적인 공공일자리를 제공하여 실업문제를 해소하고 저소득 취약계층의 자생력 강화와 실업의 장기화 방지 및 최소한의 생계를 보장하고자 한다.

나) 사업대상 : 만18세 이상 만65세 미만, 가구소득 기준중위소득 65% 이하, 재산 2억원 이하인 근로능력자

2) 2020년도 추진실적 및 2021년도 추진계획

구 분	2020년도 추진실적	2021년도 추진계획
사업기간	2020. 2월 ~ 6월(상반기)/7월 ~12월(하반기)	2021. 1월 ~ 6월(상반기)/7월 ~11월(하반기)
사업비	1,310,000천 원	1,310,000천 원
집행액	1,242,122천 원	-
선발인원	160명	160명
사업내용	· 저소득주민 소득증대사업 · 청년일자리사업 · 취업정보센터 운영 등	· 저소득주민 소득증대사업 · 청년일자리사업 · 취업정보센터 운영 등

라. 지역공동체일자리사업

1) 개요

가) 지속적이고 생산적인 일자리사업 발굴·추진으로 취업을 희망하는 지역주민에게 일자리를 제공함으로써 참여자 삶의 질을 제고하고 지역경제 활성화에 기여하고자 한다.

나) 사업대상 : 만18세 이상, 가구소득 기준중위소득 65% 이하, 재산 2억원 이하인 근로능력자

2) 2020년도 추진실적 및 2021년도 추진계획

구 분	2020년도 추진실적	2021년도 추진계획
사업기간	2020. 2월 ~ 6월(상반기)/7월 ~12월(하반기)	2021. 1월 ~ 6월(상반기)/7월 ~11월(하반기)
사업비	170,366천원	151,748천원
집행액	163,001천원	-
선발인원	21명	16명
사업내용	<ul style="list-style-type: none"> · 소무의도 지역특산물 활성화 사업 · EM(친환경미생물) 발효액 보급 시범사업 · 일자리발굴단 운영 · 쾌적한 관광명소 만들기 사업 	<ul style="list-style-type: none"> · 소무의도 지역특산물 활성화 사업 · EM(친환경미생물) 발효액 보급 시범사업 · 일자리발굴단 운영 · 쾌적한 관광명소 만들기 사업

마. 청년 실무형 지역인재 양성사업

1) 개요

가) With코로나19 시대 취업 취약자인 청년에게 공공부문에서의 실무경험을 제공하여 취업역량을 강화하는 동시에 경제적 자립을 지원함으로써 생활안정화에도 기여하고자 한다.

나) 사업대상 : 만19세 이상 만39세 이하, 가구소득 기준중위소득 65% 이하, 재산 3억원 이하인 미취업 청년(대학재학생 제외)

2) 2020년도 추진실적 및 2021년도 추진계획

구 분	2020년도 추진실적	2021년도 추진계획
사업기간	2020. 3월~6월(의료인력지원분야 2명) 2020. 4월~7월(청년인재양성분야 3명) 2020. 4. 20.~8. 19. (청년인재양성분야-재난지원금 11명) 2020. 8월~12월(청년인재양성분야 5명)	2021. 3월 ~ 6월(상반기) 2021. 7월 ~ 12월(하반기 추진 예정)
사업비	184,346천원	177,753천원/88,876천원(예정)
집행액	163,741천원	-
선발인원	21명	20명/10명(예정)
사업내용	<ul style="list-style-type: none"> · 행정 및 복지사업 업무 보조 · 긴급재난지원금 업무 보조 · 보건소 코로나19 관련 업무 보조 	<ul style="list-style-type: none"> · 행정 및 복지사업 업무 보조 · 보건소 코로나19 관련 업무 보조 · 청소 운전 등 단순 노무 제외

바. 희망근로 지원사업

1) 개 요

가) 코로나19 고용충격으로 취업자 감소 및 휴직자 급증에 따라 취업취약계층 등 생계 지원이 필요한 지역주민에게 공공일자리 확대 제공함으로써 생계안정 도모 및 지역경제 활성화

나) 사업대상 : 생계지원이 필요한 만18세 이상 중구 구민, 가구소득 기준중위소득 65% 이하, 재산 3억원 이하인 근로능력자

2) 2020년도 추진실적 및 2021년도 추진계획

구 분	2020년도 추진실적	2021년도 추진계획
사업기간	2020. 8월 ~ 12월	2021. 5월 ~ 11월
사 업 비	3,058,000천원	688,113천원
집 행 액	1,898,858천원	-
선발인원	597명	146명
사업내용	· 지역경제 회복지원을 위한 공공일자리 제공	· 백신접종 지원센터의 원활한 운영을 위한 백신접종 지원사업 · 지역경제 회복지원을 위한 공공일자리 제공

제11절 복지정책과

1. 사회복지

가. 국민기초생활보장제도의 맞춤형 복지로 변화

2000년 10월 1일부터 시행되던 국민기초생활보장제도가 15년 만에 맞춤형 복지급여로 전면 개정(2015년 7월 1일 시행)되었다.

기존 최저생계비라는 절대적 기준에서 벗어나 중위소득이라는 상대적 기준 방식을 도입하여 급여 특성에 따라 지원 대상자 선정기준을 달리 적용하여 수급자의 처한 상황과 복지 욕구에 맞는 급여를 지원할 수 있게 되었다. 아울러, 복지사각지대 해소를 위해 2021년부터 기초생활보장 생계급여 대상자 중 노인, 한부모 부양의무자 기준을 폐지하여 수급 대상자를 확대하고 있다.

□ 소득인정액 기준

수급권자 가구의 소득인정액이 급여종류별 수급자 선정기준 이하의 경우

<2021년 선정 기준 : 가구 소득 인정액이 다음 기준 이하>

구 분	1인 가구	2인 가구	3인 가구	4인 가구	5인 가구	6인 가구	7인 가구
기준중위소득	1,827,831	3,088,079	3,983,950	4,876,290	5,757,373	6,628,603	7,497,198
생계급여 (30%이하)	548,349	926,424	1,195,185	1,462,887	1,727,212	1,988,581	2,249,159
의료급여 (40%이하)	731,132	1,235,232	1,593,580	1,950,516	2,302,949	2,651,441	2,998,879
주거급여 (45%이하)	822,524	1,389,636	1,792,778	2,194,331	2,590,818	2,982,871	3,373,739
교육급여 (50%이하)	913,916	1,544,040	1,991,975	2,438,145	2,878,687	3,314,302	3,748,599

※ 8인 이상 가구의 급여별 선정 기준 : 1인 증가시마다 7인 가구 기준과 6인 가구 기준의 차이를 7인 가구 기준에 더하여 산정

※ 8인 가구 생계급여 수급자 선정 기준 : 2,509,737원=2,249,159원(7인기준)+260,578원(7인기준-6인기준)

□ 소득인정액 산정 방식

○ 소득인정액 = 소득평가액 + 재산의 소득환산액

※ 소득평가액 = (실제소득 - 가구특성별 지출비용 - 근로소득공제)

※ 재산의 소득환산액 = [(재산 - 기본재산액 - 부채) × 소득환산율]

□ 부양의무자 기준

- 기준 : 부양의무자가 없거나 부양의무자가 있어도 부양능력 없거나 또는 부양을 받을 수 없는 경우

부양의무자	부양능력	부양의무자기준
부양의무자 없음	-	부양의무자 기준 O
부양의무자 있음	부양능력 없음	부양의무자 기준 O
	부양능력 미약	부양의무자 기준 △ (부양비 지원을 전제로 선정)
	부양능력 있음(부양불능, 기피 등)	부양의무자 기준 O
	부양능력 있음(부양이행)	

<2020년 국민기초생활보장 수급자 현황>

(2020. 12. 31. 기준 / 단위 : 가구, 명)

동 명	생계급여		의료급여		주거급여		교육급여	
	가구	가구원수	가구	가구원수	가구	가구원수	가구	가구원수
계	2,949	3,809	3,258	4,264	4,075	5,763	575	869
중 구	247	247	318	318	30	30	3	3
신 포 동	151	181	162	198	222	288	26	38
연 안 동	186	246	204	274	275	373	34	47
신 흥 동	298	401	338	478	448	654	84	129
도 원 동	237	326	261	367	315	452	43	64
율 목 동	277	333	312	375	369	451	27	39
동 인 천 동	453	506	481	548	569	665	33	54
북 성 동	139	166	151	182	193	239	9	11
송 월 동	212	286	224	306	285	405	39	50
영 종 동	231	321	242	337	411	614	69	97
영 종 1 동	228	388	245	422	458	854	129	218
운 서 동	180	274	203	315	356	558	66	100
용 유 동	110	134	117	144	144	180	13	19

<2020년 시설 수급자 현황>

(2020. 12. 31. 기준 / 단위 : 명)

시설명칭	시설종별	수급자수		
		계	남	여
총 계		250	88	162
가족같은효성요양원	노인요양시설	11	3	8
국제공항요양원	노인요양시설	4	0	4
늘단비요양원	노인요양공동생활가정	1	0	1
다정노인요양원	노인요양시설	16	4	12
섬리노인요양공동생활가정	노인요양공동생활가정	1	0	1
성모시니어요양원	노인요양시설	10	5	5
소망드림요양원	노인요양시설	7	3	4
수 요양원	노인요양시설	16	3	13
영종요양원	노인요양시설	5	1	4
영종국제도시 믿음요양원	노인요양시설	9	3	6
예봄요양원	노인요양시설	19	8	11
예지요양원	노인요양시설	11	3	8
우리들 요양원	노인요양시설	10	3	7
우리들 효 요양원	노인요양시설	18	3	15
인천그린힐요양원	노인요양시설	10	4	6
인천중구구립해송노인요양원	노인요양시설	14	3	11
정성요양원	노인요양시설	4	1	3
중구요양원	노인요양시설	4	2	2
중부요양원	노인요양시설	4	1	3
한우리요양원	노인요양시설	4	1	3
디차 힐(Dicha Hill)	아동양육시설	28	20	8
인천보라매아동센터	아동일시보호시설	31	17	14
인천자모원	미혼모자시설	7	0	7
푸른희망담쟁이	성폭력보호시설	6	0	6

□ 2020년 국민기초생활보장 맞춤형 복지 급여지원

맞춤형 복지급여 별로 생계급여, 의료급여, 주거급여, 교육급여를 지원하고 있다. 또한 각 급여별로 생계급여, 의료급여는 보건복지부, 주거급여는 국토교통부, 교육급여는 교육부에서 담당하여 보다 세부적이고 전문적인 지원이 이루어지고 있다.

<2020년 국민기초생활보장 급여 지원 실적>

(2020. 12. 31. 기준 / 단위 : 천원)

구 분	지 원 액	비 고
합 계	20,621,500	
생 계 급 여	13,674,438	
주 거 급 여	6,704,816	
교 육 급 여	18,193	인천시 교육청으로 지급
해 산 · 장 제 급 여	147,000	
정부양곡관리비 지원(택배비)	77,053	

2. 의료급여

생활유지 능력이 없거나 생활이 어려운 저소득 국민의 의료문제를 국가가 보장하는 공공부조 제도로써 개인의 질병, 부상, 출산 등에 대해 의료서비스(진찰·검사, 치료 등)를 제공하는 제도

가. 지원대상

1) 의료급여 수급권자

가) 1종

- 국민기초생활보장수급자 : 근로무능력가구, 산정특례 등록한 결핵질환자, 희귀질환자, 중증난치질환자 및 중증질환(암환자, 중증화상환자만 해당) 등록자, 시설 수급자
- 행려환자
- 타법적용자 : 이재민, 의상자 및 의사자의 유족, 입양아동(18세 미만), 국가유공자, 국가무형문화재의 보유자, 북한이탈주민, 5·18 민주화운동 관련자, 노숙인

나) 2종 : 국민기초생활보장대상자 중 1종 수급대상이 아닌 가구

2) 의료급여수급권자 선정기준

- 가) 국민기초생활보장법에 의한 수급자 중 근로무능력 세대인 경우 1종, 근로능력 세대인 경우 2종으로 구분됨

<인원현황>

(2020. 12. 31. 기준 / 단위 : 명)

계	1종 수급권자										2종 수급권자		
	소계	기초	국가 유공자	북한 이탈자	광주 민주화	입양 아동	시설 수급자	의사 상자	행려 환자	군입 대자	소계	기초	군입 대자
4,275	3,128	2,693	110	1	11	26	276	5	4	2	1,147	1,131	16

나. 지원내용

종 류		지 원 내 용
현금 급여 지원	장애인 보조기기	장애인복지법에 의하여 등록된 장애인인 수급권자가 장애인용 보조기기 등을 구입할 경우 비용을 지원
	요양비	수급권자가 긴급하거나 그 밖의 부득이한 사유로 의료급여기관과 동일한 기능을 수행하는 기관에서 질병·부상·출산 등에 대하여 의료급여를 받거나 의료급여기관외의 장소에서 출산을 한 때에는 그 의료급여에 상당하는 금액을 수급권자에게 요양비로 지급 - 자동복막투석에 사용되는 복막관류액 또는 소모성 재료비, 당뇨성 소모성 재료, 당뇨병 관리기기, 자가도뇨 소모성 재료, 산소치료, 인공호흡기 대여, 기침유발기 대여, 양압기 치료
	임신·출산 진료비	출산 전·후 산모와 영아의 건강관리 등에 소요되는 진료비 부담을 경감시켜 출산 친화적 환경 조성 - 1, 2종 구분없이 단태아 60만원, 다태아 100만원 지원
	노인틀니	만65세 이상 의료급여 수급권자에게 7년에 1회 지원 - 기존 본인부담률 (1종 5%, 2종 15%) 지원 - 부분틀니 지대치 비용 지원 : 최대 2대, 1대당 25만원(본인부담 10% 제외)
	본인부담 보상금	수급권자의 급여대상 본인부담금이 대통령령에서 정하는 금액을 초과한 경우, 그 초과금액의 100분의 50에 해당하는 금액 보상 매 30일간 1종 의료급여수급권자가 외래진료로 인하여 본인부담액 2만원 초과, 2종 수급권자가 20만원을 초과한 경우 초과액의 50%를 보상
	본인부담 상한제	수급권자의 급여대상 본인부담금이 대통령령에서 정하는 금액을 초과한 경우, 그 초과금액의 전액에 해당하는 금액 보상 - 1종 수급권자 : 매 30일간 5만원을 초과한 경우 초과금액 전액 - 2종 수급권자 : 연간 80만원을 초과한 경우 초과금액 전액(다만, 의료법 제3조제2항제3호에 따른 요양병원에 연간 240일을 초과하여 입원한 경우의 급여대상 본인부담금에 대하여는 연간 120만원을 초과한 경우 초과금액 전액)
	건강생활 유지비	1종 의료급여수급권자에 대해 외래 진료 시 일정금액을 의료기관에 선 지급하여 건강 생활을 유지토록 함(1인당 매월 6천원 지원)

3. 국가보훈 지원

국가와 민족을 위해 공헌한 국가유공자에 대한 예우와 지원 및 참전 유공자 가족에 대한 복지향상 도모를 위해 각종 수당 및 사망위로금 등을 지원하고 있다.

가. 참전유공자 지원

1) 지원근거

가) 인천광역시 참전유공자 예우 및 지원에 관한 조례

나) 인천광역시 중구 참전유공자 지원에 관한 조례

2) 대 상

가) 6·25전쟁이나 베트남전쟁 등 참전유공자(보훈청에 등록된 자)

나) 만 65세 이상으로 인천광역시 3개월 이상 거주자

3) 신청 장소 : 동 행정복지센터

4) 참전유공자 명예수당 지급

가) 지 급 액 : 130,000원

나) 지급시기 : 매월 25일

다) 구비서류 : 신청서, 참전유공자증 사본, 통장 사본 등

라) 예 산 액 : 1,209,000천원 (시비 744,000 / 구비 465,000)

5) 참전유공자 사망위로금 지급

가) 지 급 액 : 300,000원

나) 구비서류 : 신청서, 사망자의 유족임을 확인할 수 있는 서류, 참전유공자증 사본, 통장사본 등

다) 예 산 액 : 15,000천원 (시비 10,000 / 구비 5,000)

나. 기타 국가유공자 지원

1) 지원근거

가) 인천광역시 국가보훈대상자 등 예우 및 지원에 관한 조례

나) 인천광역시 중구 국가보훈대상자 예우 및 지원에 관한 조례

다) 인천광역시 전몰군경 유가족 지원에 관한 조례

라) 인천광역시 독립운동 기념사업 및 독립유공자 예우·지원에 관한 조례

마) 인천광역시 중구 독립운동 기념사업 및 독립유공자 예우·지원에 관한 조례

2) 대 상

가) 인천광역시 중구 국가보훈대상자 예우 및 지원에 관한 조례 제3조에 해당하는 대상자

※ 관련 조례 제3조

- 인천광역시 중구에 주소를 가진 다음 각 호의 어느 하나에 해당하는 법률의 적용을 받는 국가보훈대상자 또는 보훈단체로 한다.

나) 만 65세 이상으로 인천광역시 3개월 이상 거주자

3) 신청장소 : 동 행정복지센터

4) 전몰군경유족 수당 지급

가) 지 급 액 : 100,000원

나) 지급시기 : 매월 25일

다) 구비서류 : 신청서, 국가유공자증 사본, 통장 사본 등

라) 예 산 액 : 92,400천원(시비 46,200 / 구비 46,200)

5) 보훈예우수당 지급

가) 지 급 액 : 80,000원

나) 지급시기 : 매월 25일

다) 구비서류 : 신청서, 국가유공자증 사본, 통장 사본 등

라) 예 산 액 : 275,520천원(시비 103,320 / 구비 172,200)

6) 독립유공자 보훈명예수당 지급

가) 지 급 액 : 100,000원

나) 지급시기 : 매월 25일

다) 구비서류 : 신청서, 국가유공자증 사본, 통장 사본 등

라) 예 산 액 : 19,200천원(시비 9,600 / 구비 9,600)

7) 보훈예우대상자 사망위로금 지급

가) 지 급 액 : 200,000원

나) 구비서류 : 신청서, 사망진단서, 사망자의 유공자 신분증 사본, 사망자의 유족임을 확인할 수 있는 서류, 사망자와 신청자의 주민등록등본, 통장사본 등

다) 예 산 액 : 2,400천원(구비)

8) 건강증진수당 지급

가) 지 급 액 : 반기 당 50,000원

나) 지급시기 : 6월 20일, 12월 20일

다) 구비서류 : 신청서, 국가유공자증 사본, 통장 사본 등

라) 예 산 액 : 120,000원(구비)

4. 지역사회서비스 이용 지원

가. 지역사회서비스 투자사업

국가주도형 서비스 제공방식에서 탈피하여, 지역별 · 가구별 특성과 주민 수요에 부합하는 차별적인 서비스를 발굴하고 지원함으로써 지역 주민이 체감하고 만족하는 사회서비스를 제공하고 있다.

1) 지원근거

가) 사회서비스이용 및 이용권 관리에 관한 법률 제5조

나) 2021년도 지역사회서비스투자사업 안내(보건복지부)

다) 2021년 인천광역시 지역사회서비스투자사업 안내(인천시)

2) 사업기간 : 2021. 1. 1. ~ 12. 31.(1년)

3) 대상사업 : 16개 사업(전국표준형 1, 市 개발형 13, 區 개발형 2)

구 분	사 업 명	구 분	사 업 명
아동·청소년 분야 (6)	<ul style="list-style-type: none"> · 아동정서발달서비스 · 아동·청소년 심리지원 서비스 · 아동·청소년 Dream up, 진로탐색서비스 · 오감쑥쑥 서비스 · 즐거운 아침, 행복한 학교 · 꼬마작가 만들기 프로젝트 	성인분야 (4)	<ul style="list-style-type: none"> · 정신건강 토탈케어 · 성인심리상담 서비스 · 부모유아 관계증진 서비스 · 나를 찾는 5060
노인분야 (2)	<ul style="list-style-type: none"> · 시각장애인 안마서비스 · 치매예방 ‘인지건강 프로젝트’ 	장애인분야 (4)	<ul style="list-style-type: none"> · 장애인 보조기기 렌탈서비스 · 장애인 재활승마 · 장애인 맞춤형 운동처방 서비스 · 장애아동 학습지원 서비스

4) 예 산 액 : 1,160,000천원(국 812,000 / 시 174,000 / 구 174,000)

5) 신청기준 : 기준 중위소득 최대 160%이하, 사업별 기준 상이

6) 제공기관 : 21개소(원도심 10개소, 영종국제도시 11개소)

7) 세부사업별 현황

(2020. 12. 31. 기준 / 단위 : 천원, 명, %)

연번	사 업 명	집 행 액	이용 인원	이용자 비율
	계	746,062	1,032	100
1	시각장애인 안마서비스	88,680	142	14
2	아동·청소년 심리지원 서비스	144,086	168	16
3	아동정서발달서비스	110,343	104	10
4	꼬마작가 만들기 프로젝트	47,847	93	9
5	성인심리상담 서비스	66,830	76	7.4
6	오감쑥쑥 서비스	53,385	108	11
7	아동·청소년 Dream up, 진로탐색서비스	49,288	88	8.5
8	치매예방 ‘인지건강 프로젝트’	83,504	126	12
9	정신건강 토탈케어	46,125	33	3
10	즐거운 아침, 행복한 학교	4,115	29	2.8
11	부모유아 관계증진 서비스	8,005	30	2.9
12	장애인 재활승마	19,907	12	1.2
13	장애인 보조기기 렌탈서비스	2,304	2	0.2
14	장애아동 학습지원 서비스	19,751	18	1.7
15	장애인 맞춤형 운동처방 서비스	1,892	3	0.3

제12절 어르신장애인과

1. 어르신복지

가. 개요

2020년 12월 현재, 중구의 65세 이상 노인인구는 20,531명으로 구 전체인구의 14.7%를 차지하고 있으며 그동안 경제발전과 의학기술의 발달, 생활수준의 향상으로 수명의 연장과 함께 노인인구가 크게 증가하여 급진적인 고령화 사회로 접어들었다. 특히 중구의 노인인구비율은 고령화사회(65세 이상 인구가 전체인구의 7% 이상)에서 고령사회(65세 이상 인구가 전체인구의 14%)로 접어들었으며 이러한 고령화 사회의 대표적인 문제점으로 개인은 물론 가족의 삶의 질에도 큰 영향을 줄 것으로 예상된다. 젊은 세대는 노인부양 책임과 자신의 노후대비 부담을 동시에 안게 되어 개인·가족 생활에 있어 경제적 어려움이 가중되고 있으며, 노인세대도 평균수명은 늘었으나 소득과 건강상태의 불안으로 삶의 질은 저하되어 노인문제가 더욱 심각하게 대두되고 있는 실정이다.

이러한 노인복지의 질적 변화 및 다양화에 효과적으로 대처하기 위해 어르신의 노후 생활안정지원 및 여가문화 활성화에 중점을 두어 사업을 시행하였다.

나. 노인조직현황

(단위 : 개소, 명)

노 인 인 구 (65세 이상)	노 인 조 직		노인회원
	구 지 회	경 로 당	
20,531	1	84	4,292

다. 2020년 노인복지 급여 지원 실적

(단위 : 명, 천원)

사 업 명	인원(개소)	지원액	비 고
기초연금	월 13,533명	41,630,139	매월 지급
경로식당 무료급식	일 266명	246,145	무료급식소 2개소
거동불편 저소득 재가노인 식사배달	일 40명	28,080	
노인맞춤돌봄서비스	연 696명	1,075,810	
독거노인생활지원사 파견사업	연 52명	20,400	
IoT 지능형 안심폰 지원	연 550명	55,890	

라. 사회복지기금(노인복지사업)

노인의 건전한 여가문화 활동조성, 노인 건강증진, 노인의 사회활동 참여 유도 등 노인

보건복지 증진을 위하여 사회복지기금을 조성·운영하고 있으며 그 중 일부인 25억원이 노인복지사업 기금으로 조성·운용되고 있다. 2020년도 운용수익금 67,230천원 중 32,880천원을 목적사업에 지원하였다.

1) 노인복지기금내역

(단위 : 천원)

기금조성액	운용수익금	집 행 내 역	비고
2,500,000	67,230	○ 대한 노인회 중구지회 지원	32,880

마. 경로의 달 및 노인의 날 기여자 발굴·포상

부모를 극진히 봉양하고 웃어른을 공경하며 다른 사람의 모범이 되는 효자효부·전통모범가정, 장한 아버이를 발굴하고 사회봉사활동에 헌신적인 노력을 기울여 사회에 모범이 되는 노인 및 노인복지 기여자 등을 포상·격려함으로써 우리나라 고유미풍양속인 경로효친사상 등을 계승, 발전시키도록 노력하였다.

1) 포상내역

(단위 : 명/개소)

훈 격	계	노인복지 기여자	모범노인	우수경로당
계	30	2	12	16
구청장	24	2	6	16
구의회의장	6	-	6	-

2. 장애인복지

가. 장애인 복지

장애인의 인권, 생명, 평등의식의 존중과 이들이 사회에서 원만하게 생활을 영위할 수 있도록 장애인생활안정지원과 자립지원을 통한 제반 복지시책을 추진하고 있다.

나. 장애인 등록

장애인 보호지원의 기본이 되는 장애인의 등록을 장애정도에 따라 정하여 연중 동 행정복지센터에 등록하고 장애인복지카드를 발급하여 각종지원 및 수혜대상 적용에 활용하고 있다.

□ 등록 장애인 현황

(단위 : 명, 2020. 12. 31.)

동 별	등록장애인			정도가 심한 장애인			정도가 심하지 않은 장애인		
	합계	남성	여성	소계	남성	여성	소계	남성	여성
계	6,243	3,782	2,461	2,028	1,239	789	4,215	2,543	1,672
지체	3,012	1,845	1,167	542	363	179	2,470	1,482	988
시각	653	393	260	105	53	52	548	340	208

청각	1,011	600	411	221	133	88	790	467	323
언어	55	47	8	29	26	3	26	21	5
지적	422	254	168	422	254	168	0	0	0
뇌병변	526	303	223	293	161	132	233	142	91
자폐성	49	36	13	49	36	13	0	0	0
정신	158	80	78	158	80	78	0	0	0
신장	218	131	87	167	100	67	51	31	20
심장	14	8	6	8	5	3	6	3	3
호흡기	21	17	4	21	17	4	0	0	0
간	33	24	9	4	4	0	29	20	9
안면	4	3	1	2	2	0	2	1	1
장루·요루	49	32	17	3	3	0	46	29	17
뇌전증	18	9	9	4	2	2	14	7	7

다. 장애인복지단체 지원

우리 구에는 8개 장애인복지단체가 있으며 장애인권익증진사업을 수행하는 4개 단체에 24,000천원 예산을 지원하였다.

□ 장애인 단체 현황

연번	단 체 명	소재지	회원수
1	(사)인천광역시지체장애인협회 중구지회	참외전로 72번길 25(전동)	420명
2	(사)인천광역시장애인정보화협회 중구지회	참외전로 72번길 25(전동)	1,441명
3	(사)한국시각장애인연합회 인천지부중구지회	참외전로 72번길 25(전동)	172명
4	(사)한국산재장애인협회 인천중구지회	월미로38번길 13-7(북성동1가)	723명
5	(사)한국교통장애인협회 인천중구지회	홍예문로 79(전동)	970명
6	(사)한국장애인e-work협회 인천중구지회	도원서길 110, 201호(유동)	34명
7	(사)인천광역시장애인부모회 중구지부	영종해안북로 1000-26(운서동)	20명
8	(사)한국곰두리봉사회 인천중구지회	영종해안북로 1000-26(운서동)	60명

라. 장애인 지원

□ 2020년도 장애인 복지 지원 실적

(단위 : 천원)

사 업 명	지 원 액	지원내용
계	9,569,392	
장애인연금	1,992,712	저소득층 중 만 18세 이상의 중증 장애인
장애(아동)수당	483,610	국민기초 및 차상위계층 경증 장애인(중증장애아동 포함)

장애인보조기기교부	4,110	보행차, 목욕의자 등 30개 품목 중 적합보조기기 지원
장애인재활정보신문 보급	12,702	장애인에게 월 2회 장애인재활정보신문 보급
장애인의료비(본인부담금지원)	63,528	의료급여 2종 및 차상위본인부담경감대상자 중 등록 장애인
저소득장애인 진단비 및 검사비	1,938	국민기초생활수급권자 중 신규 또는 재판정 대상자 진단서 및 검사비 지원, 차상위계층 재판정 대상자 진단서 및 검사비 지원
중증장애인생계보조수당	107,070	기초생계 및 의료급여 수급자 중 재가 중증장애인
청각장애인인공달팽이관수술지원	1,160	저소득계층 청각장애인 수술 및 재활치료비 지원
여성장애인출산비용 지원	1,000	여성장애인 출산비용 지원(자녀 1인당 1,000천원 지원)
장애인활동지원사업	3,498,650	만 6세 이상~65세 미만의 등록 장애인에게 개인위생, 식사 도움 등 일상생활 지원
발달재활서비스 지원사업	301,525	18세 미만 장애아동에 언어, 미술, 놀이 치료 등 지원
장애인복지시설 운영	3,101,387	기능보강사업, 운영비(인건비, 관리비, 사업비) 지원

3. 취약계층(어르신 및 장애인) 일자리 지원사업

가. 개요

취업 취약계층에 속하는 노인 및 장애인에게 양질의 일자리 제공을 통해 사회참여 기회를 확대 제공하고 소득보장 지원을 통해 취약계층 복지향상에 기여하고자 한다.

나. 취약계층(어르신 및 장애인) 현황

1) 어르신 현황

(단위 : 명)

중구 인구			65세이상 노인인구			기초연금 수급자		
계	시내동	영종용유	계	시내동	영종용유	계	시내동	영종용유
139,729	45,678	94,051	20,531 (14.7%)	11,221 (24.6%)	9,310 (9.9%)	13,533 (68.1%)	8,242 (60.9%)	5,291 (39.1%)

2) 장애인 현황

(단위 : 명)

구 분	계	시내동	영종·용유	분포율(%)	비고
인 구 수	6,243	3,331 (53.36%)	2,912 (46.64%)	4.5	

다. 2020년도 추진실적 및 2021년도 추진계획

구 분		2020년도 추진실적	2021년도 추진계획
사업기간		2020. 1월 ~ 12월	2021. 1월 ~ 12월
사 업 비		8,820,338천원	10,603,986천원
집 행 액		8,209,741천원	-
선발 인원	노인 일자리	○ 총인원 : 2,407명 - 우리동네 환경지킴이 : 106명 - 노인사회활동지원확대 : 2,301명	○ 총인원 : 2,420명 - 우리동네 환경지킴이 : 123명 - 노인사회활동지원확대 : 2,297명
	장애인 일자리	○ 총인원 : 57명 - 일반형(전일제) 일자리 : 26명 - 일반형(시간제) 일자리 : 7명 - 복지(참여형) 일자리 : 18명 - 발달장애인요양보호사보조 일자리 : 3명 - 장애인 전용주차구역 단속보조 : 3명	○ 총인원 : 64명 - 일반형(전일제) 일자리 : 28명 - 일반형(시간제) 일자리 : 9명 - 복지(참여형) 일자리 : 20명 - 발달장애인요양보호사보조 일자리 : 4명 - 장애인 전용주차구역 단속보조 : 3명

4. 자활근로사업

가. 개요

국민기초생활수급자 및 차상위계층 등 저소득층에게 자활을 위한 근로의 기회를 제공하여 스스로 자립할 수 있는 기초능력 배양

나. 추진실적

1) 2020년도 추진실적

가) 사업기간 : 2020. 1월 ~ 12월

나) 사 업 비 : 2,501,600천원(국비 2,217,659 시비 198,929 구비 85,012)

다) 집 행 액 : 2,493,838천원(국비 2,210,604 시비 198,471 구비 84,763)

라) 자활참여 인원 : 165명

2) 2021년도 추진계획

가) 사업기간 : 2021. 1월 ~ 12월

나) 사 업 비 : 2,089,889천원(국비 1,850,604 시비 167,500 구비 71,785)

다) 자활참여(예정)인원 : 170명

사 업 명	내 용	참여인원
자활근로 (자체사업)	<ul style="list-style-type: none"> ○ 동 복지도우미 <ul style="list-style-type: none"> - 1일 8시간, 주 5일 근무, 월차·주차수당 지급 ○ 사회복지시설 도우미 <ul style="list-style-type: none"> - 1일 8시간, 주 5일 근무, 월차·주차수당 지급 ○ 근로유지형 <ul style="list-style-type: none"> - 1일 5시간, 주 5일 근무, 월차·주차수당 지급 	20
자활근로 (민간위탁)	<ul style="list-style-type: none"> ○ 10개 사업단 (공감세탁, 영종사업단, 빨래방, 임가공1, 임가공2, 기름착유, 종합서비스, 자전거, 김구이, 영종임가공) 및 게이트웨이 <ul style="list-style-type: none"> - 1일 8시간, 주 5일 근무, 월차·주차수당 지급 	150

제2장 도시관리

제1절 건설과

1. 건설 행정

가. 개 요

우리 구의 건설사업 추진방향은 질서 있고 풍요로운 도시건설을 위하여 가로변에 무분별하게 생겨나는 노점상 및 노상 적치물 정비로 쾌적하고 질서 있는 가로환경을 조성하고, 노후 된 이면도로 포장, 파손된 경계석 교체, 인도정비, 부족한 도로시설물 정비 및 설치 등에 중점을 두고 추진해 나갈 것이다.

나. 일반현황

□ 전문건설업 등록

건설업은 건설공사의 적정한 시공과 건설업의 건전한 발전도모를 목적으로 건설업 등록제로 시행되고 있어 건설업을 영위하고자 하는 자는 일반건설업은 시(건설심사과)에서 전문건설업(영종·용유 제외)은 구(건설과)에서 해당 업종별로 등록하여야 하며, 우리 구(영종·용유 제외)에 등록된 전문건설업 현황은 다음과 같다.

○ 전문건설업 등록현황

업종별	등록현황	업종별	등록현황
실내건축공사업	8	조경식재공사업	7
토공사업	10	조경시설물설치공사업	5
습식·방수공사업	1	강구조물공사업	2
석공사업	3	승강기설치공사업	1
도장공사업	8	가스시설시공업 제1종	2
비계·구조물해체공사업	12	가스시설시공업 제2종	9
금속구조물·창호·온실공사업	11	가스시설시공업 제3종	4
철근·콘크리트공사업	4	난방시공업 제1종	4
기계설비공사업	11	난방시공업 제2종	8
상·하수도설비공사업	19	보링·그라우팅공사업	1
포장공사업	10	시설물유지관리업	4
수중공사업	11	계	155

□ 도로점용료 부과

도로의 구역 안에서 공작물·물건 기타의 시설을 신설·개축·변경 또는 제거하거나 기타의 목적으로 도로를 점용하고자 하는 자는 「도로법」 제61조제1항 및 같은 법 시행령 제54조제3항에 의거하여 관리청의 허가를 받아야 하고 관리청은 도로법 시행령 별표3의 점용료 산정 기준표를 참조하여 도로점용료를 부과한다. 2020년도 우리구의 도로점용허가 및 점용료부과현황은 다음과 같다.

○ 2020년도 도로점용허가 및 점용료 부과현황

(단위 : 천원)

구분	계	차량 진입료	돌출간판	대지 사용료	가로 판매점	현수막	지하 매설물	일시 점용	기타
총액	1,389,685	354,473	14,818	151,982	1,414	23,643	628,034	32,647	182,674
시세	846,323	318,771	3,689	-	781	23,643	304,826	14,835	179,778
구세	543,362	35,702	11,129	151,982	633	-	323,208	17,812	2,896

다. 노점상 및 노상적치물

□ 개 요

우리 구는 바다와 접한 지역 특성상 월미도 문화의 거리, 연안부두 국제여객터미널, 인천국제공항, 인천종합어시장 등 외래 관광객의 내왕이 빈번하며, 동인천역 중심으로 신포국제시장 등 전통시장이 도심 한가운데 위치하여 이들 주변도로 및 인도 상에 노점상과 적치물이 난립하여 도시 미관을 저해하고 있다. 따라서 구에서는 가로 환경 정비용역을 실시하는 한편, 전문노점단속반을 편성하여 관리구역을 구분하여 탄력적인 단속을 실시함으로써 가로환경질서를 확립하는 데 노력하고 있다.

□ 현 황

○ 노선별 구역지정 현황

구 분	해 당 구 역	관 리 방 법
잠정허용구역	월미도 문화의 거리	22개소 잠정허용
단속유보구역	신포시장 ~ 동인천역 일원, 연안부두 풍물의 거리	기존 노점행위 단속유보, 신규발생 억제
금지구역	차이나타운 ~ 동화마을 일원 등	수시 단속을 통한 사전예방

○ 보도 시설물 현황

(단위 : 개소)

구 분	버스표판매대	구두수선대	자동판매기
계	44	25	16
			3

가로환경정비는 공무원, 용역원으로 구성된 단속계도반이 동인천역 주변, 인천종합어시장 주변, 신포국제시장 주변, 차이나타운 및 월미도 주변을 중점으로 실시하고 있고, 그 외 취약 지역 및 주민 신고 시에는 수시로 단속에 임하고 있다. 구에서는 계도 및 현지 시정을 원칙으로 하고 있으나 지시 불이행, 반발, 재적발 시에는 강제수거 후 행정 처분으로 과태료 등을 부과하고 있으며 고정식 또는 현지시정이 불가능한 사안은 행정대집행으로 강제 철거함으로써 가로 질서를 확립하고 있다.

□ 2021년도 추진계획

2021년에는 코로나바이러스감염증(COVID-19)의 확산 지속에도 불구하고 여전히 인천의 관광명소인 우리 구를 찾는 국내·외의 많은 관광객 방문이 예상되고 있어 이에 대비하여 가로 질서 확립 차원의 체계적이고 대대적인 불법노점상 및 노상적치물 정비에 임하고자 하며, 특히 축항대로2번길 일원 등 고질적인 무단 적치행위가 일어나는 장소를 중심으로 대대적인 정비를 실시하고 향후 재발 방지를 위해 순찰 강화 등 사후 대책을 마련하여 차량·시민통행 불편사항을 최소화하고 쾌적하고 깨끗한 관광중구의 이미지를 조성해 나아갈 것이다.

2. 도로개설 · 관리

가. 개 요

동북아 물류유통의 중심에 위치한 중구는 항만지역의 특성상 수·출입차량의 증가, 월미관광특구 지정에 따른 관광객 증가에 따른 사회기반시설(도로) 인프라 수요의 증가 등으로 체계적인 도로유지관리가 필요한 실정이다. 이에 년차별 도로개설 계획 수립 및 도로유지관리시스템 구축을 통한 효율적인 유지관리업무를 수행하고 있다.

나. 일반현황

□ 도로현황 (※ 영종국제도시지역 제외)

(단위 : m)

구분	노선수	총연장	도로개설			미개설	비고
			계	포장	미포장		
계	352	118,761	99,793	99,793	-	18,968	
고속도로	1	12,100	12,100	12,100	-	-	
국도	2	3,471	3,471	3,471	-	-	
시도	36	44,779	39,065	39,065	-	5,714	
구도	313	58,411	45,157	45,157	-	13,254	

□ 도로시설물 현황 (※ 영종국제도시지역 제외)

계	구분	교량		지하보도	육교	비고
		국도	시(구)도			
8		1	1	2	4	

다. 2020년도 추진실적

□ 도로 유지관리실태

우리 구에서 2020년도에 추진한 도로 및 보도 유지관리 공사는 쾌적한 보행환경 및 관광특구에 걸맞는 특색 있는 가로환경 조성을 위한 개선사업으로, 각종 건설 사업을 원활히 완료하여 쾌적한 가로환경 조성과 주민 삶의 질 향상에 기여코자 하였다.

□ 2020년도 도로정비 실적

(단위 : 백만원)

구 분	건수	사업비	기간	공정율
보도	2건	275	2020. 1월 ~ 12월	100%
차도(아스팔트)	4건	141		100%
도로시설물(육교, 횡스 등)	7건	36		100%
소 계	13건	452	2020. 1월 ~ 12월	100%

라. 2021년도 추진계획

2021년에는 신포동, 도원동, 송월동 일원의 노후된 도로 정비를 통한 쾌적한 환경조성, 관광특구로서의 위상 제고를 위한 관광기반시설 확충, 구도심의 노후된 도로를 체계적으로 정비하여 지속적인 지역발전을 위해 아래와 같이 사업을 시행하고자 한다.

□ 2021년도 도로건설사업 현황

(단위 : 백만원)

공사별	사업개요	사업비
소 계		2,107
홍예문~동인천간 인도확장사업	홍예문~동인천동 행정복지센터 간 인도확장(L=165m, B=2.0m)	1,504
인일여고 일원 통학로 정비공사	인도 신규 설치 및 도로정비 (L=280m, B=2~7m)	150
관내 도로정비	도로정비 (미끄럼방지, 안전횡스설치, 도로포장 등)	503
연안부두 일원 보도 정비공사	보도 정비(L=1,110m, B=4.0m)	400

마. 소규모시설물 정비공사 추진

☐ 도로 긴급보수

- 추진방향 : 보행자 및 차량의 원활한 교통소통을 위하여 포장노면의 파손, 인도 침하 등 기능이 저하된 각종 소규모시설물에 대하여, 도로보수원을 통하여 적기에 정비하여 도로 이용자에게 안전하고 쾌적한 도로환경을 제공하고자 함

☐ 현 황

- 자체 보유 장비 및 인력
 - 도로보수원 3명, 더블캡 1ton 1대, 덤프 2.5ton, 5ton 각 1대, 다짐기 1대 등
- 정비 대상 소규모시설물 : 도로폭 20m 미만 도로, 인도, 도로시설물 및 도로안전시설물 등

☐ 정비사항

- 자동차 바퀴자국 패임 등 노면요철 정비
- 균열, 침하, 융기, 포트홀 등 즉시 보수
- 포장노면보다 높은 길어깨 토사를 제거하여 원활한 노면보수유도
- 인도구간 보도블럭 및 장애인 유도블럭 교체 및 재포장 시행
- 도로시설물(볼라드, 차선규제봉 등) 자체 정비 및 설치

☐ 기대효과

- 자체보유 장비·인력을 통하여 불량 소규모시설물을 즉시 정비, 각종안전 사고 발생요인 제거
- 주민 및 각종 차량통행 불편 해소
- 도시미관 저해요인 제거로 깨끗한 도시환경 조성 등

3. 하수 관리

가. 개 요

사회구조의 변화와 각종생산시설의 증가 및 생활시설의 향상 등으로 물의 사용량이 많아지면서 각종 폐수와 오수배수량이 증가하여 정화시설 및 하수처리시설이 확대되고 있는 추세로 현재 도시재해의 사전예방, 주거환경개선 등을 위한 하수도 시설을 추진하고 있다.

나. 현황 및 2020년도 추진실적

☐ 하수시설현황

행정구역(km ²)	계획연장(m)	시설연장(m)	보급률
133	903,576	719,544	79.6%

□ 하수관 개량

하수도 정비사업은 상습침수지역 및 침수우려지역에 대한 노후 및 불량 하수관 개량으로 배수 소통을 원활히 하여 수해를 사전에 예방함으로써 주민생활 편익 증진 및 생명과 재산을 보호하는 데 그 목적이 있다. 2020년 주요 하수도 정비사업은 신포로 37 일원 노후 하수암거 정비 공사 외 10건이며 총공사비는 약 695백만원이다.

○ 하수관 개량 추진실적

(단위 : 백만원)

연번	사업명	사업규모	사업비	공사기간
합 계			695	
1	2020년 관내 일원 하수도 구조물 정비공사	하수도 구조물 정비 1식	88	2020.02 ~ 06
2	2020년 하반기 관내 일원 하수도 구조물 정비공사	하수도 구조물 정비 1식	46	2020.07 ~ 12
3	갯골수로 환경개선	갯골수로 청소 및 제초공사 1식	92	2020.03 ~ 12
4	경동웨딩의거리 일원 노후 하수관 정비공사	노후 하수관 정비 1식	77	2020.03 ~ 06
5	신포로 37 일원 노후 하수암거 정비공사	단면보수 L=40m	91	2020.03 ~ 06
6	제물량로95번길 일원 외 1개소 노후 하수관 정비공사	단면보수 L=407m	75	2020.03 ~ 06
7	전동로6번길 일원 노후 하수관 정비공사	흙관보수 L=130m 암거보수 L=68m	149	2020.06 ~ 10
8	서해대로 일원 외 1개소 불량하수맨홀 정비공사	부분보수 N=36개소	19	2020.08 ~ 09
9	홍예문로 12 외 17개소 하수구조물 정비공사	하수도 구조물 정비 1식	19	2020.11 ~ 12
10	신성초등학교 일원 외 14개소 빗물받이 정비공사	하수도 구조물 정비 1식	19	2020.11 ~ 12
11	축항대로 118번길 일원 하수구조물 정비공사	하수도 구조물 정비 1식	20	2020.11 ~ 12

□ 하수도 준설

하수도 준설은 하수암거 및 하수관, 맨홀, 집수받이 등 하수 시설물 내에 유입되어 퇴적된 토사를 적기에 준설함으로써 우기 시 원활한 배수처리를 목적으로 하며 2020년에는 관내 원도심 전역에 걸쳐 총 2.5km를 준설 완료하였으며, 총공사비는 약 154백만원이다.

○ 하수도 준설 추진실적

(단위 : 백만원)

연번	사업명	사업규모	사업비	공사기간
합 계			154	
1	2020년 관내 일원 하수도 준설공사	흡입준설 L=1,900m, V=282m ³	83	2020.03. ~ 2020.12.
2	월미로233번길 일원 하수관 준설공사	흡입준설 L=360m, V=49m ³	20	2020.03. ~ 2020.04.
3	인중로 일원 외 3개소 빗물받이 준설공사	흡입준설 V=48.74m ³	17	2020.06. ~ 2020.07.
4	신흥아이파크 일원 하수암거 준설공사	흡입준설 L=250m, V=225m ³	17	2020.09. ~ 2020.11.
5	북성동 반달로 일원 하수관 준설공사	흡입준설 V=56m ³	17	2020.10. ~ 2020.11.

다. 2021년도 하수도 사업계획

□ 2021년도 하수도 정비 계획

2021년도에는 총사업비 20억을 투입하여 노후 하수관 개량 및 준설을 추진하고 갯골수로로 대상으로 환경개선 사업을 추진함으로써 갯골수로의 악취, 해충 등으로 인한 민원을 해소하여 공중위생 및 생활환경 개선을 도모하고 친환경적인 갯골수로로 조성할 계획이다.

하수도 정비 주요사업으로 관내 일원 하수도 구조물 정비공사 외 5건 등을 추진하여 침수 예방 및 상습침수구역에 대한 방안을 강구하고 갯골수로 환경개선 사업을 시행하여 갯골수로 악취, 해충 등 주민불편 해소에 만전을 기할 예정이다.

(단위 : 백만원)

연번	사업명	사업규모	사업비	공사기간
합 계			2,107	
1	신흥동3가 41-1 일원 하수암거 설치공사	하수도 구조물 정비 1식	120	2021.03 ~ 12
2	신평사거리 일원 외 1개소 노후 하수암거 정비공사	단면 보수: 1,989m ³	1000	2021.03 ~ 06
3	연안부두 일원 노후 하수암거 정비공사	전면 보수: 974m ³	300	2021.03 ~ 06
4	축항대로212번길 일원 노후 하수암거 정비공사	700mm관 보수: 15개 800mm관 보수: 157개	300	2021.03 ~ 06
5	송의역 일원 노후 하수암거 정비공사	단면 보수: 82.6m ³	100	2021.03 ~ 06
6	연안부두 일원 노후 하수도시설물 환경정비공사	측구 및 빗물받이정비 L=7,500m	200	2021.04 ~ 07
7	갯골수로 환경개선	갯골수로 청소 및 제초 공사 1식	87	2021.03 ~ 12

□ 2021년도 하수도 준설 계획

2021년도에는 관내 저지대 및 상습침수 지역을 포함, 전역에 걸쳐 침수예방을 위해 하수도 준설공사 사업비 1억 7천만원을 기 확보하여 우기 전 공사를 완료할 예정이며, 부서 내 준설원으로 관내 전역에 대한 준설을 실시하여 침수예방대책에 만전을 기할 예정이다.

(단위 : 백만원)

연번	사업명	사업규모	사업비	공사기간
합 계			170	
1	2021년 관내 일원 하수도 준설공사	흡입준설 L=1,840, V=282m ³	100	2021.03. ~ 2021.12.
2	중구 관내 하수도 준설공사	흡입준설 L=2,000, V=300m ³	70	2021.03. ~ 2021.06.

4. 가로등 유지관리

□ 추진방향

야간보행자 및 차량의 원활한 교통 소통을 위함과 동시에 각종 전기 안전사고 예방을 위하여 수시 순찰과 보수 및 전기안전공사의 안전점검을 실시하여 귀중한 생명과 안전 사고에 대비코자 함

□ 현 황

- 가로등 : 5,719개소(영종, 용유 제외)
- 보안등 : 2,535개소(영종, 용유 제외)

□ 주요내용

- 가로등 및 보안등 유지관리
 - 안정기 및 램프 교체, 제어함 점검 및 보수
- 자체 수시점검 실시 : 누전 및 감전사고 사전대비
 - 야간순찰 실시
 - 야간순찰결과에 따른 신속한 보수처리
- 처리경로 : 민원접수 및 자체 야간순찰 후 즉시 보수조치

□ 2021년 추진계획

- 가로등 및 보안등 전산자동화 시스템의 효율적 운영을 통한 주민불편 최소화
- 야간순찰 및 수시점검 등을 통하여 관련 민원을 최소화
- 중구 특색에 맞는 가로등 설치로 밝고 쾌적한 도심 환경을 조성하여 구민 삶의 질적 향상 도모

제2절 안전관리과

1. 재난관리

가. 재난안전대책본부 및 안전관리위원회(안전정책실무조정위원회 포함) 운영

□ 추진방향

재난예방사업의 효율적인 추진과 자연재난 발생이 우려되거나 발생 시 신속한 응급 대책과 복구사업을 실시함으로써 귀중한 국민의 생명과 재산을 보호하고자 재난안전 대책본부를 설치·운영하고 있다. 또한, 재난관리에 관한 중요사항의 심의, 총괄, 조정, 관계 기관 간 유기적인 협조체제 구축을 위해 안전관리위원회를 운영하고 있다.

○ 재난안전대책본부 조직체계

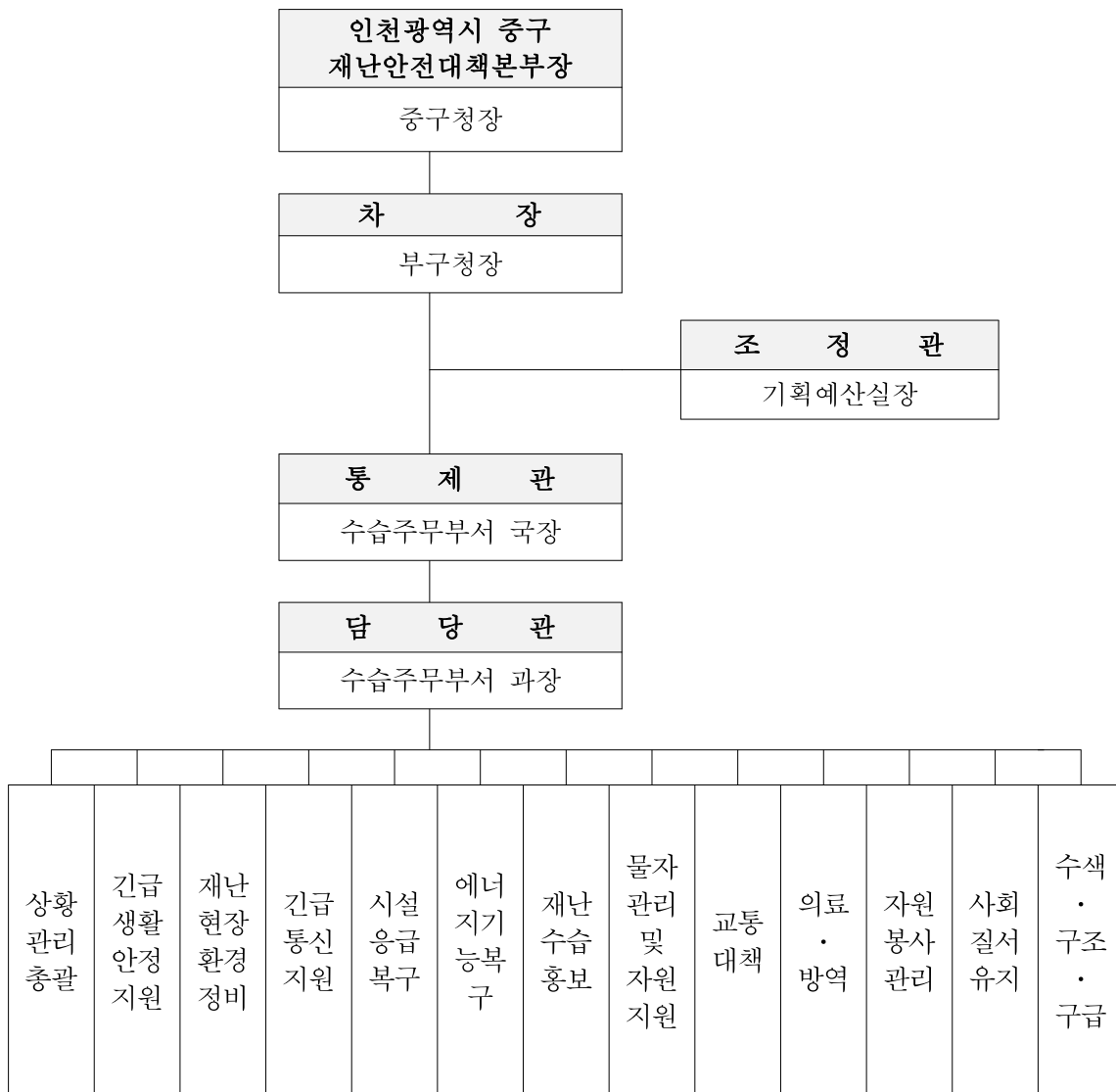

□ 실무반 편성 및 임무

- 상황관리 총괄 : 재난총괄담당 업무 수행
 - * 타 기능에 대한 상황관리 총괄 및 상호협력을 위한 지원 사항 등 파악
- 긴급생활 안정지원 : 피해주민 생활안정에 필요한 단기대책 지원 및 이재민구호 등 피해주민 불편사항 해소 긴급대책 지원, 소상공인 생활안정에 필요한 대책 지원
 - * 인명피해(사망·부상·실종), 사유시설 피해 상황관리 제외
- 재난현장 환경정비 : 유해화학물질, 쓰레기 등 수거·처리 지원
 - * 환경분야 공공·사유시설 피해 상황관리 총괄 및 긴급(임시) 환경정비 지원
- 긴급 통신지원 : 통신두절지역 통신시설 인프라 복구
 - * 통신분야 공공·사유시설 피해 상황관리 총괄 및 긴급(임시) 통신 지원
- 시설 응급복구 : 공공·사유시설 응급복구 지원
 - * 공공·사유시설(환경·통신·에너지·교통시설 제외) 피해현황 및 응급복구 상황 총괄
- 에너지 기능복구 : 가스·전기·유류 등 국민생활 밀착형 피해시설기능 회복 지원
 - * 에너지분야 공공·사유시설 피해 상황관리 총괄 및 긴급(임시) 에너지 지원
- 재난수습 홍보 : 재난대처·수습과 관련한 각종 정보 배포·조정
 - * 타 기능에 대한 사회적 이슈 등 언론사항 총괄관리 및 지원
- 물자관리 및 자원지원 : 국가 재난물자계획, 관리, 지원 및 적정상태 유지
 - * 타 기능에 대한 물자·자원(장비·자재·시설) 지원 총괄관리
- 교통대책 : 육상(육로, 항공), 해상 교통수단 지원
 - * 교통분야 공공·사유시설 피해 상황관리 총괄 및 긴급(임시) 수송 지원
- 의료·방역 : 재난지역 공중보건서비스 지원
 - * 의료·방역분야 공공·사유시설 피해 상황관리 총괄 및 긴급(임시) 의료 지원
- 자원봉사 관리 : 재난지역 자원봉사 지원 및 관리
 - * 타 기능에 대한 인력(민·관·군) 지원 총괄관리
- 사회질서 유지 : 재난지역 사회질서 유지 및 교통관리
 - * 교통, 범죄, 현장통제, 안전관리, 주민보호(대피 등) 등 경찰총괄관리
- 수색·구조·구급 : 재난지역 구조·구급 지원
 - * 인명구조, 응급처치, 응급운송 및 사망·실종자 수색 등 소방총괄관리

나. 사회적 재난 관리

□ 추진방향

재난예방을 위해 재난취약시설에 대한 정기 안전점검 및 시기별 취약시설 특별안전 점검 및 전 세계적으로 대유행하고 있는 코로나19 감염병의 지역사회 확산방지를 위해 중구 재난안전대책본부를 구성하여 총력 대응하고 있다.

□ 3종 시설물 관리현황

시설유형	제3종시설물(개소)						대상범위
	계	A등급	B등급	C등급	D등급	E등급	
합계	36						
토목분야	7	3		4			육교, 지하차도, 교량 등
건축분야	29	3	22	2	1	1	공공업무시설, 공동주택 등

□ 2020년도 추진실적

○ 재난예방을 위한 안전점검 및 시설물 개선

- 2020. 1월 : 설 대비 다중이용시설 등 취약시설 안전점검
- 2020. 1월 ~ 12월 : 안전관리 자문단 운영(총 20회)
- 2020. 2월 ~ 4월 : 코로나19로 인한 국가안전대진단 축소 운영(소규모공공시설, 급경사지)
- 2020. 5월 ~ 12월 : 재난 예·경보시스템 정기점검
- 2020. 6월 : 재난 예·경보시스템 방송시설 신규(2개) 설치(총 20개)
- 2020. 9월 : 추석 대비 다중이용시설 등 취약시설 안전점검
- 2020. 10월 : 코로나19로 인한 2020년도 재난대응 안전한국 훈련 취소
- 2020. 10월 : 범죄예방시설물(로그젝터, 쏠라표지병) 설치(6개소)
- 2020. 12월 : 안전취약계층 주택용 소방시설 설치

○ 감염병(코로나19) 대응을 통해 지역사회 확산 방지

- 2020. 1월 : 코로나19 재난안전대책본부 및 24시간 재난상황실 운영
- 2020. 4월 ~ 12월 : 코로나19 긴급 방역물품(마스크, 손소독제 등) 및 재정지원
- 2020. 5월 : 코로나19 자가격리자 전담 T/F 구성·운영
- 2020. 6월 ~ 12월 : 자가격리자 자가격리지 이탈여부 불시 점검
- 2020. 8월 : 집단감염 대비 집단검사소(위크스루) 설치·운영
- 2020. 11월 : 인천시 마스크 착용 의무화 행정명령에 따른 지도·단속반 구성
- 2020. 12월 : 5인이상 집합금지 명령에 따른 지도·단속반 구성·운영

□ 2021년도 추진계획

○ 재난상황관리체계 구축

- 국가안전대진단 추진을 통한 위험시설 안전관리체계 확립 및 안전문화 정착
- 정기안전점검을 통한 제3종시설물의 체계적 관리 확립
- 홍보물, 홈페이지 등 각종 홍보자료를 활용하여 홍보

다. 자연재난관리

□ 추진방향

여름철 재해 사전대비기간(3월 ~ 4월)에 여름 우기철(2021. 5. 15. ~ 10. 15.) 재해위험 요인을 사전에 제거하고 겨울철 재난대책기간(2021. 11. 15. ~ 익년 3. 15.)에 대설, 한파 등 자연재난 예방에 만전을 기해 구민 생명·재산을 보호하고 재난피해를 최소화하고자 한다.

□ 2020년도 추진실적

○ 여름철 자연재난 대책 추진

- 재해예방을 위한 교육·홍보 강화로 국민의 방재의식 고취와 재해예방 점검에 민간인 참여를 통한 자율방재활동 참여 분위기 조성
- 방재시설, 재해위험지구, 대규모 공사장 등 재해취약시설의 점검·정비로 재해 위험요인 사전제거 및 피해 최소화 도모
- 폭염대비 그늘막(파라솔형) 30개소(원도심 10, 영종국제도시 20) 신규 설치(총 172개소)
- 폭염대비 야외 무더위쉼터(6개소) 지정
 - 야외 무더위쉼터 폭염 및 코로나 예방물품 지원
 - 야외 무더위쉼터 2개소 차광막 설치(원도심 1, 영종국제도시 1)
 - 실내 무더위쉼터(11개소) 폭염 및 코로나 예방물품 지원
- 폭염대비 폭염취약계층에 폭염예방키트 지원(1,000세트)

○ 겨울철 자연재난 대책 추진

- 설해예방 조직의 정비 및 설해대비용 물자 비축·관리
- 설해 단계별 근무체계 확립
- 도로별 제설 및 지역별 교통대책 강구
 - 주요 노선 및 취약 노선에 대한 책임구역(담당 노선제) 지정
- 교통두절예상지구, 취약지점·취약시간대 관리
- 농·수산물시설의 설해경감대책 강구(농수산물)
- 한파대비 취약계층에 한파대비물품 지원(100세트)

□ 2021년도 추진계획

- 여름철 및 겨울철 기상현상과 관련하여 각 상황에 맞는 자연재난대책 추진으로 구민의 인명 및 재산을 보호하고 재난 피해를 최소화 하고자 함
 - 풍수해, 설해, 가뭄 및 폭염, 지진, 해일(쓰나미 포함), 황사 대책 등
- 홍보물, 홈페이지 등 각종 홍보자료를 활용하여 재난유형별 행동요령 홍보
- 폭염대비 권역별 및 맞춤형 무더위쉼터 운영
- 한파대비 권역별 및 맞춤형 한파쉼터 운영
- 재난현장통합지원본부 설치·운영으로 현장 중심의 신속한 재난 복구체계 확립
- 자연재해대책법에 따른 자연재난 예방에 초점을 맞춘 선진방재 행정 구현

2. 민방위 조직관리

가. 비상대비 태세 확립

☐ 충무계획 수립

- 전시·사변 등 국가비상사태 발생시에 국가의 인력, 물자 등을 효율적으로 활용할 수 있도록 대비하는 계획으로서 매년 12월말까지 해당부서에서 분야별로 작성하고 있으며, 을지연습을 통해 계획을 검토 시행함으로써 총체적 안보태세를 확립하고 있다.

☐ 중점관리자원 확인의 날 행사

- 비상대비업무를 수행하는 관계기관 간 인적 및 물적 동원자원을 대조 확인하여 비상사태 시, 효율적인 동원자원을 통제·운영하기 위한 준비절차와 체제를 갖추고자 매년 상·하반기 2회에 걸쳐 중점관리자원 확인의 날 행사를 실시하고 있다.
- 2020년도에는 코로나19 감염병 확산 방지를 위하여 2분기에 인력동원분야 기관 담당자 등이 서면으로 충무계획의 문제점을 도출함으로써 개선안을 마련하는 등 비대면으로 행사를 실시하였다.

나. 민방위계획 수립

- ☐ 주변안보의 변화와 시대적 흐름에 부응하는 민방위 역할 정립 및 각종 재난·재해 요인의 근원적 예방을 위하여 실효성 있는 민방위교육·훈련 정착과 효율적 관리 시스템 구축을 강화한다.

다. 민방위 운영

☐ 민방위대 편성

민방위대는 만 20세부터 만 40세까지의 남자로 편성된 조직이다. 다만 예외로 편성의무자가 아닌 만 17세 이상 남성 또는 여성은[민방위기본법 시행규칙 제19조에 따른 만 17세 이상이어야 하며 미성년자(만17-18세)는 친권자의 동의] 본인의 지원에 의하여 편성할 수 있다.

☐ 민방위대 편성 현황

지역민방위대는 12개 동에 9,916명, 직장민방위대는 42개 대 2,373명, 기술지원대는 1개 대 1명이 편성되어 있다.

☐ 민방위대 정기검열

○ 개요

- 민방위대의 지속적인 지도·교육 실시로 평시 민방위 대비태세를 확립하기 위하여 민방위대 업무 전반에 걸쳐 매년 1회씩 그 운영상황을 검열하여 미비점은 보완하고 개선안을 마련함은 물론 우수사례를 발굴 확산하는 데 있다.

○ 검열방법

- 지역 및 직장민방위대는 현지 방문 및 서면 검열
- 지역, 직장민방위대 검열권자는 구청장이며, 민방위 관련 부서에서 검열반을 편성 운영한다.

라. 민방위시설 유지관리 및 장비 확보

□ 민방위대피시설 확보

- 「민방위기본법 시행규칙」 제15조에 따른 민방위대피시설은 전시에 공중폭격이나 화생방전으로부터 국민생명과 재산을 보호하기 위한 시설로서 독립 대피호, 건물 지하층, 지하상가, 지하차·보도 등의 지하 구조물을 말하며 그 기능을 수행하기 위한 비상발전기, 급수시설, 공기여과기, 제독실, 소화시설 등 부대시설 일체를 포함한다.
- 민방위사태가 발생하거나, 발생할 우려가 있을 경우 자치단체의 장은 건축물의 소유자 등에게 비상대피시설의 설치를 명령할 수 있으며, 구청장은 필요하다고 인정할 경우 시설주와 협의를 거쳐 국가·공공단체 및 개인 소유의 대피시설(60㎡ 이상)을 공공용 대피시설로 지정 활용할 수 있다.
- 대피시설 현황

인구 (명)	소요량 (㎡)	확보량계			정부지원		자치단체시설		공공용	
		개소	면적(㎡)	확보율(%)	개소	면적	개소	면적	개소	면적(㎡)
139,729	115,303	45	690,700	599	1	733	2	1824	39	688,143

□ 비상급수시설 확보

- 민방위 비상급수시설은 국가 비상사태 시 또는 자연재해 등으로 수원지 파괴 및 독극물로 인해 수질이 오염되어 상수도의 정상적인 급수가 이루어지지 않을 때를 대비하여 주민의 음용수, 생활용수 등을 공급하기 위하여 관리하는 시설로서 지하관정 및 저수조, 자가발전기, 정수기 등 부대시설 일체를 포함한다.
- 비상급수 시설에는 정부지원, 공공기관, 민간시설의 공공용 지정시설이 있고 「지하수와 수질보전 등에 관한 규칙」 제2조에 따라 개발한 시설 중 1일 생산능력 100톤 이상을 원칙으로 하되 지역실정을 감안하여 신축적으로 지정·관리하고 있다.
- 비상급수시설 현황(총괄)

인 구 (명)	소요량 (톤)	확보량 (계)	공 공 용 지 정 시 설						확보율 (%)
			소계		정부지원		공공용지정시설		
			개소	톤수	개소	톤수	개소	톤수	
139,729	3,494	1,628	11	1,628	3	382	8	1,246	46

□ 민방위장비 확보

- 적의 침공, 풍수해, 화재, 화생방 등의 자연적·인위적 재난의 발생에 대하여 주민의 생명과 재산을 보호하기 위한 예방·통제·보호 및 복구 등을 원활하게 수행하는데 필요한 장비로서 6종 388개를 보유하고 있고, 화생방장비도 6종 8,763개를 보유하고 있다.

마. 민방위 교육·훈련

□ 민방위교육

- 시대적 상황에 부합하는 통일관·안보관을 확립하고 일상생활에 실제 활용할 수 있는 과목을 편성하여 대원의 관심과 흥미를 유발시켜 교육효과를 제고함으로써 각종 재난의 예방과 수습능력을 습득시키는데 그 목적이 있다.
- 민방위대원은 편성 1년차부터 4년차까지 만 4년간 1년에 4시간 교육을 이수하고 그 후는 만 40세까지 연 1회 비상소집훈련만 이수하면 되나, 코로나19 감염병 사태로 인해 2020년도에는 민방위 교육을 사이버로 전환하여 실시하였으며, 6월부터 11월까지 민방위 대원 11,961명중 10,140명이 이수하였다.

□ 민방위훈련

- 민방위훈련은 전 구민이 함께 참여하는 민방공대피훈련과 직장 및 지역 민방위대에서 실시하는 재난대비훈련이 있으나, 2020년도에는 코로나19 감염병 확산 방지를 위해 모든 훈련이 취소되었다.

3. 에너지관리

가. 공장등록관리

□ 개 요

공장설립승인 조건은 「산업집적활성화 및 공장설립에 관한 법률」 제13조 및 제20조에 따라 공장건축면적이 500㎡ 이상의 공장을 설립하고자 하는 사항으로써 동 법률을 기본으로 하여 「건축법」, 「국토의 계획 및 이용에 관한 법률」, 「환경법」 및 그 밖에 관련 개별법상 모두 적합하여야 하며, 공장설립승인신청서와 사업계획서(사업개요, 공장건설 계획, 생산공정도, 배출시설명세, 전력·용수 등의 사용계획, 공장 배치도)를 작성하여 제출하여야 하며 공장을 임차하여 설립하고자 하는 경우 토지 및 건축물에 대한 사용권을 확인할 수 있는 증빙자료(임대차계약서 등)를 함께 제출하여야 한다.

아울러 공장설립승인을 통하여 공장을 설립하고자 하는 자가 공장건축을 완료하고 건축물 사용승인을 득하여 공장 가동에 필요한 기계·장치 등을 설치한 후 2월 이내에 “공장설립완료신고”를 하여야만 공장으로서 등록이 된다.

또한 승인대상 외(공장건축면적 500㎡ 이하) 공장의 소유자 또는 점유자도 관계 법령에 따라 신청서를 제출하여 승인을 득할 수 있지만 관계 법률에 저촉사항이 없어야 공장등록이 가능하다.

<공장등록현황>

(2020. 12. 31. 현재)

업종	공장수				종업원수			
	합계	대기업	중기업	소기업	합계	대기업	중기업	소기업
식료품 제조업	38	4	9	25	3,784	2,390	1,071	323
섬유제품 제조업(의복제외)	1	0	0	1	10	0	0	10
목재 제조업(가구제외)	7	2	3	2	944	657	260	27
인쇄 및 기록매체 복제업	7	0	1	6	144	0	105	39
석유정제품 제조업	1	0	0	1	4	0	0	4
화학제품 제조업	3	0	1	2	159	0	107	52
플라스틱제품 제조업	3	0	0	3	26	0	0	26
비금속 광물제품 제조업	7	0	1	6	133	0	50	83
1차 금속 제조업	3	0	0	3	45	0	0	45
금속가공제품 제조업	4	0	1	3	57	0	10	47
통신장비 제조업	3	0	0	3	12	0	0	12
전기장비 제조업	5	0	0	5	26	0	0	26
기타 기계 및 장비 제조업	15	0	2	13	258	0	116	142
자동차 및 트레일러 제조업	4	0	2	2	335	0	308	27
기타 운송장비 제조업	26	0	0	26	145	0	0	145
가구 제조업	2	0	0	2	14	0	0	14
기타 제품 제조업	6	0	0	6	35	0	0	35
9차 기타	3	0	2	1	1,163	0	1,156	7
합계	138	6	22	110	7,294	3,047	3,183	1,064

나. 중소기업지원

□ 개요

우리 구 중소기업은 대부분이 5인 이하의 소규모 사업장으로서 최근 글로벌 경제둔화에 따른 여러 어려움을 겪고 있다. 이러한 각종 애로사항을 현장에서 직접 확인하고 의견을 청취하여 해결하고자 매년 1회 이상 기업체를 직접 방문하는 “기업애로해소를 위한 순회상담”을 실시하고 있다. 애로사항 확인 시 해결 가능한 부분은 신속히 관련부서와 협의하여 처리하고 제도개선이나 관련 법규 개정을 필요로 하는 사항은 해당부서에 검토를 의뢰하여 해결을 촉구하는 등 기업운영에 어려움이 없도록 최선을 다하고 있다. 우리 구의 중소기업은 인천항이 위치한 관계로 몇 개의 기업을 제외하고는 선박관련 및 선박 수리업이 주종을 이루고 있으나 인천국제공항 제반시설과 영종·용유지역의 개발에 따른 레미콘 제조, 아스콘제조 분야도 큰 비중을 차지하고 있다. 또한 시대변화에 발맞추어 행정위주가

아닌 현장위주의 열린 행정을 펼침으로써 상호 신뢰감 형성에도 노력하고 있으며, 공장 업무를 담당하고 있는 구청 안전관리과 내에 “기업어로 해소 접수·상담창구”를 개설하여 공장운영에 따른 법률적 검토 및 제반 모든 애로사항을 상담해 드리고 있다.

□ 중소기업 경영안정자금 지원

중소기업 경영안정 및 투자확대로 지역경제 활성화를 위하여 관내 중소기업체를 대상으로 시 지원 중소기업경영안정자금을 융자하고 있다. 융자 대상 업체는 관내에 공장등록을 필하고 현재 가동 중인 중소기업체로서 제조업 및 제조업관련 서비스업체, 시내버스운송업 및 자동차정비업체(종합·소형), 디자인·레저·관광업체, 건설업, 전기공사업, 정보통신공사업, 소방설비공사업, 문화재수리공사업체를 대상으로 하고 있다. 매년 1월 경에 융자지원계획을 공고하고 있으며 확인은 시청 게시판이나 시·구 홈페이지 등에서 확인이 가능하며, 융자신청 지원은 융자지원금액 범위에서 연중 접수를 받아 심사를 거쳐 최종 확정된다.

* 융자신청 접수나 문의는 區 안전관리과(Tel. 032-760-7388) 또는 인천경제산업정보 테크노파크 기업지원본부(Tel. 032-260-0621~0623)로 하면 된다.

☞ 중소기업 맞춤형 원스톱 지원서비스 (<http://bizok.incheon.go.kr>) → 기업지원 「온라인기업지원 사업신청」

다. 에너지관리

□ 연료 사용현황

급속한 경제성장과 주민 생활수준의 향상으로 사용연료의 형태에도 변화를 초래하였다. 에너지소비 형태로는 도시가스 사용가구가 83% 정도 차지하고 있다. 향후 지속적인 가스의 보급으로 도시가스 사용가구가 지속적으로 증가될 전망이다.

○ 에너지원별 사용 현황

(2020. 12. 31. 기준)

구 분	도시가스	LPG	연탄	지역난방	기타(유류 등)	계
사용가구	20,638	55,710	220	16,778	15,581	68,379
사용률(%)	18.9	51.1	0.2	15.4	14.4	100

※ 2가지 이상 에너지 사용가구 포함

○ 연료공급업소 현황

(2020. 12. 31. 기준)

계	구분	도시가스	LPG판매소	석유판매업소	
				주유소	일반판매소
49		2	2	37	8

※ 도시가스 공급 : (주)삼천리, 인천도시가스(주)

□ 석유류 수급관리

○ 석유류의 수급방향

급격한 경제성장으로 인한 국민소득 증대로 차량증가 등 석유류의 수요는 계속 증가 추세에 있어 원활한 수급이 요구되고 있다. 이에 따라 석유류의 수급 안정을 위한 각 업소별 적정 저유량 확보와 적정 수송차량 확보를 요구하여 평상시 원활한 석유 수급이 이루어질 수 있도록 하고 있으며 정기적으로 이를 파악하여 적절한 조치를 취하고 있다.

○ 석유유통질서 확립

유통단계별 거래질서 확립을 위한 석유류의 정량판매, 법정 계량용기 사용, 석유류 가격표시제 실시, 석유제품 품질관리 등을 이행하도록 행정지도를 하고 있으며, 가짜 휘발유 판매 및 등·경유 혼유 등 석유유통질서 저해행위로 소비자에게 피해를 주는 행위를 사전에 예방하기 위해서 區에서는 추진계획을 수립하여 지속적인 지도·단속을 실시하고 있다. 아울러 가짜석유제품(품질저하제품 등)의 판매 및 석유유통질서 저해 행위를 근절하기 위해 행정관청의 관리 감독이 강화되어야 할 것으로 예상되고 있다.

○ 도시가스 보급 확대 추진

중구는 지역특성상 가옥 및 소규모 단독 노후 주거형태로서 아직 도시가스 보급률이 낮은 편이다. 이에 따라 구는 관내 도시가스 미 공급 지역을 대상으로 2013년 7월 인천광역시 중구 도시가스 공급시설 설치비 지원 조례를 제정·시행하여 공급배관 설치 시 주민부담금 최소화를 통한 보급률 향상에 크게 이바지하고 있으며, 향후 미 공급 지역 도시가스 공급관 매설로 구민 정주여건 및 삶의 질 향상을 위하여 안전하고 편리한 청정연료인 도시가스를 지속적으로 확대 보급할 예정이다. 이에 발맞추어 도시가스 보일러 등 배관 설치 시 주민부담 최소화를 위하여 경제 활성화기금을 융자하여 적극적인 보급을 추진 하고 있다.

□ 총연장 및 공급지역

(2020. 12. 31. 기준)

구 분	배 관 망(km)	공 급 지 역
계	264	
(주)삼천리	85 (본관 31km, 공급관 54km)	원도심 지역
인천도시가스(주)	179km (본관 58km, 공급관 121km)	영종·용유 지역

□ 도시가스 보급현황

(단위: 가구, 개소)

계	구분	가 정 용	업 무 용(산업용포함)	비고
	23,925	20,638	3,287	

□ 에너지 관련 업소 현황

○ 석유 연탄판매업소

(단위: 개소)

계	석유판매업소			비고
	주유소	일반판매소	항공유판매소	
49	37	8	4	

○ 가스공급업소

(단위: 개소)

계	가스판매소			도시가스		
	소계	고압가스	LPG	지역정압기	단독정압기	충전소
172	4	2	2	12	152	5

○ 공장

(단위: 개소)

계	인쇄	운송장비	금속·기계	식품제조	기타(플라스틱, 광고물 등)
138	7	26	29	38	38

라. 계량기

□ 개 요

부정계량기라 함은 제작 및 수리 후에 검정을 필하지 않은 계량기와 부정계량행위, 무허가제작 및 수리행위, 계량기 부정조작행위, 정기검사미필 계량기 등을 총칭한 것으로 이의 근절을 위하여 정기검사 및 수시검사를 실시하고 있다. 특히 시장 및 대형 유통점을 비롯하여 일반 상가지역, 계량업소, 양곡상, 청과상, 정육점, 어시장, 주유소 등을 중점 단속 대상으로 하고 있으며 단속대상계량기로는 상거래용으로 사용하는 계량기로 판수동저울, 접시저울, 전기식 저울, 눈새김탱크, 눈새김탱크로리, 주유기 등이다.

□ 계량기의 정기검사 실시

법정계량단위에 의한 상거래용으로 사용하는 계량기에 대하여 2년마다 계량기의 기능유지 여부를 조사 확인하고, 합격품에 대해서는 계속 사용할 수 있도록 정기검사필증을 교부하고 있으며 불합격품은 수리 및 파기 조치토록 하고 있다. 또한 수시검사를 통해 계량기 사용업소를 수시로 단속하여 양을 속이는 행위를 근절하고 계량기 판매업소를 단속하여 무허가 제품의 유통을 차단하는 등 상거래질서의 기본이 되는 계량행위의 공정성 확보를 위하여 노력하고 있다. 또한 계량기의 정기 검사는 2년마다 1회 실시하나, 2020년도 계량기 정기검사는 코로나19 바이러스 확산으로 인하여 전면 중단되었고 2022년도에 정기검사를 실시할 예정이다.

□ 사후관리

부정계량기 및 부정계량행위 단속에 있어서는 설날 및 추석 등 거래활동이 성행할 시기에 유관기관과 집중적인 합동단속을 실시하고 있으며, 분기별 1회 이상 수시단속을 실시하여 상거래용 계량기 단속에 철저를 기하고 있다. 단속결과 불량계량기는 현장파기, 사용정지처분, 과태료 부과 등과 아울러 고발조치로 소비자를 보호하고 서로 믿는 상거래질서 확립을 유지하기 위하여 지속적 노력을 기울이고 있다.

4. 어린이안전관리

가. 개요

인천광역시 중구 어린이는 2020년 현재 14,682명으로 전체의 10.5%를 차지하고 있으며, 지속적인 증가추세를 보임에 따라 어린이 안전관리에 대한 관심이 필요한 상황임. 어린이의 경우 많은 성장과 발달이 이루어지는 시기이며, 인지발달, 정서발달, 인성 및 사회성 발달과 같이 사회적인 역할을 주로 습득하게 됨으로 이 시기에 주변의 관심과 교육이 반드시 필요. 이에 어린이안전에 대한 기조로서 제도 및 환경 구축을 통한 시스템적 안전뿐만 아니라 어린이와 보호자의 인식개선 및 안전교육을 진행하고 있음.

나. 효율적 안전관리 체계 구축

□ 추진방향

‘안전하고 따뜻한 복지도시의 시작은 어린이 안전으로부터’라는 인식하에 어린이가 안전한 환경을 조성하고 종합적·체계적인 대책을 수립·시행하여 안전사고의 제로화를 목표로 하고 있음. 이를 위해 안전관련 중점부서를 시작으로 어린이와 관련성 있는 모든 부서로 확대하여 정책을 시행 예정

□ 2020년 추진실적

- 어린이안전관리 시스템 구축 및 어린이안전 종합대책 T/F팀 운영
 - 2020. 1월 : 관내 어린이집 시설 안전관리 실태점검 실시(26개소)
 - 2020. 3월 : 어린이 안전사고 예방 사업비 지원(280백만원 초등학교 14교)
 - 2020. 4월 ~ 9월 : 안전한 어린이집 실외 놀이터 환경 조성
 - 2020. 5월 : 인천광역시 중구 어린이안전대책위원회 위촉식 개최
 - 2020. 5월 : 지역사회 협력기관의 공동참여를 위한 중구 어린이안전 업무협약 체결
 - 2020. 6월 : 어린이안전 종합대책 추진 T/F팀 회의 개최
 - 2020. 7월 : 인천광역시 중구 어린이안전관리 기본계획 수립용역 완료
 - 2020. 10월 : 어린이안전팀 신설
 - 2020. 11월 : 「인천광역시 중구 어린이안전 조례」 전부개정안 계획수립

□ 2021년 추진계획

- 어린이안전 종합대책 T/F팀 추진실적 보고 및 2021년도 신규시책 발굴
- 「인천광역시 중구 어린이안전 조례」 전부개정을 통한 제도 보완
- 어린이안전대책위원회 운영
- 안전한 어린이집 놀이터 환경 조성
- 어린이안전사고 예방사업비 지원

다. 안전문화 확산 및 안전교육 활성화

□ 추진방향

맞춤형 콘텐츠를 통한 참여율 확대로 어린이들의 안전의식을 정립하고 실천시키며, 어린이들뿐만 아니라 모두가 함께해야 할 책무라는 인식을 제고. 특히 어린이안전 관련 유관기관과의 종합적 협업을 통한 안전 위해요소를 줄이고 실효적 안전과제 발굴·추진

□ 2020년 추진실적

- 맞춤형 어린이안전콘텐츠 운영·확대
 - 2020. 1월 : 2020년 어린이 가방안전덮개 및 안전우산 지원 계획 수립
 - 2020. 3월 : 2020년 찾아가는 어린이안전체험교실 운영 대상 선정
 - 2020. 7월 : 어린이안전물품 전달식 개최 및 안전물품 배부
- 어린이안전문화 정착
 - 2020. 3월 ~ 6월 : 어린이안전 교육자료 및 물품제작 3종
 - 2020. 6월 : 어린이 맞춤형 안전교육 홍보물 전달
 - 2020. 7월 : 저소득 어린이 생활안전 키트 전달

- 어린이안전 지방자치단체 실효적 선도모델 구축
 - 2020. 4월 : 한국소비자원과 어린이안전 공동협력 업무협약 체결
 - 2020. 11월 : 2020 민·관 협력 어린이 안전체험의 날 개최
 - 2020. 11월 : 어린이 생활안전사고 예방콘텐츠 홍보·교육

□ 2021년 추진계획

- 맞춤형 어린이안전콘텐츠 운영·확대
 - 2021년 어린이 교통안전사고 예방물품 제작·배부하여 안전교육 실시
 - 행정안전부와 ‘찾아가는 어린이 안전체험교실’ 행사 운영
- 어린이안전문화 정착
 - 어린이 안전교육자료 제작·배포
 - 어린이 안전키트 제작·배포
- 어린이안전 지방자치단체 실효적 선도모델 구축
 - 어린이안전사고 예방 동영상 제작·송출
 - 어린이안전교육프로그램 제작
 - 어린이 체험형 안전프로그램 운영
 - 어린이안전사고 예방 공동캠페인
 - 어린이안전포럼 개최
- 생활형 승용스포츠 수단 사고예방교육 강화
 - 승용스포츠 수단 안전홍보 캠페인 물품 제작
 - 승용스포츠 수단 사고예방 교육

라. 어린이안전대책위원회 운영

□ 추진방향

‘어린이 안전’이라는 단일의 목적을 위해 다양한 분야의 전문가들이 모여 어린이 안전사고 예방 및 어린이안전관리 시책수립 및 추진을 위한 심의·의결을 진행

□ 구 성

- 당연직(3명) : 부구청장, 도시재생국장, 안전관리과장
- 위촉직(12명)
 - 인천광역시 중구의회 의장이 추천하는 사람
 - 인천광역시 중구 소재 경찰서장이 추천하는 사람
 - 인천광역시 중구 소재 소방서장이 추천하는 사람
 - 인천남부교육지원청 교육장이 추천하는 사람
 - 어린이안전관련 기관 및 단체에서 추천하는 사람

- 지역 유관기관 또는 단체장이 추천하는 사람
- 그 밖에 어린이안전 업무와 관련하여 학식과 경험이 풍부한 사람
- 임 기 : 2년(두 차례만 연임가능)
- 위원장 : 부구청장
- 부위원장 : 위원 중에서 호선
- 간 사 : 어린이안전업무 총괄 담당

□ 위원회 구성

- 운영시기 : 연 2회 이상
- 주요기능
 - 어린이안전 기본계획수립에 관한 사항
 - 어린이안전사업 지원에 관한 사항
 - 어린이안전 기관별 협조 사항
 - 어린이안전 홍보에 관한 사항
 - 그 밖에 어린이안전에 필요한 사항

제3절 도시개발과

1. 도시경관

특색 있는 매력적인 도시경관 창출을 위하여 개항도시의 풍부한 역사·문화자원을 보전하여 그 가치를 재창조하고, 주변과 조화로운 경관 형성과 원도심·신도심간의 격차 완화 및 체계적인 경관 관리에 중점적으로 업무를 추진하고 있다. 도시미관의 중요한 요소인 간판을 지속적으로 관리하고 있으며, 불법광고물을 줄이기 위한 다양한 정책을 시도하여 불법광고물 정비를 통한 일자리 창출, 불법유동광고물 자동경고발신 시스템 도입, 저단형 현수막 지정게시대 확충 등을 통해 쾌적한 거리 환경을 만들기 위해 집중적으로 관리해나가고 있다.

가. 2020년도 추진실적

1) 주인 없는 간판 정비 사업

가) 위 치 : 관내(영종국제도시 제외)

나) 사 업 비 : 7백만원

다) 사업기간 : 연중

라) 사업내용 : 업소의 폐업·이전으로 방치되어 추락 등의 위험이 있는 간판을 철거하여 주민 안전 확보

2) 노후 시민게시판 교체·설치(1차)

가) 사업기간 : 2019. 12. 30 ~ 2020. 1. 23.

나) 사 업 비 : 31백만원(재원:옥외광고발전기금)

다) 내 용 : 노후 시민게시판 교체·설치공사(8개소) 및 철거(1개소)

3) 노후 시민게시판 정비(2차)

가) 사업기간 : 2020. 11. 25 ~ 2020. 12. 23.

나) 사 업 비 : 33백만원(재원:옥외광고발전기금)

다) 내 용 : 노후 시민게시판 교체공사(8개소) 및 철거(10개소)

4) 저단형 현수막 지정게시대 설치

가) 사업기간 : 2020. 3. 30. ~ 2020. 4. 13.

나) 설치수량 : 4개소 8면

다) 사 업 비 : 11백만원

라) 사업내용 : 저단형 현수막 지정 게시대(2단) 설치

5) 소규모 경관시설물 수시정비

가) 위 치 : 중구 관내(영종·용유 제외)

나) 사 업 비 : 50백만원

다) 사업기간 : 2020. 11월 ~ 12월

라) 사업내용 : 노후 경관시설물 개선으로 한중원 보수 공사

6) 불법 유동광고물 수거보상제

가) 위 치 : 관내(영종국제도시 제외)

나) 사 업 비 : 16백만원(시비 50% 구비 50%)

다) 사업기간 : 2020. 6월 ~ 10월

라) 사업내용 : 관내 주민 23명 참여, 불법 유동광고물 488,501건 정비

7) 불법유동광고물 자동경고발신시스템 운영

가) 위 치 : 관내

나) 사 업 비 : 17백만원

다) 사업기간 : 2020. 7월 ~ 12월

라) 사업내용 : 불법 유동광고물 내 전화번호로 안내전화를 송신하여 전화번호 무력화

8) 월미권역 지상변압기 광고물 부착방지판 설치

가) 위 치 : 월미로 일대 지상변압기 20개소

나) 사 업 비 : 10백만원

다) 사업기간 : 2020. 11월 ~ 12월

라) 사업내용 : 공공시설물에 불법광고물 부착방지판 설치하여 도시미관 개선

9) 불법광고물 정비 현황

(단위 : 개)

계	고정광고물	유동광고물	기타광고물
195,642	10	195,632	-

※ 유동광고물의 정비대상 : 벽보, 전단, 현수막, 입간판 등

10) 옥외광고물 인·허가

(단위 : 건)

계	벽면이용간판	돌출간판	옥상간판	지주이용간판	기타광고물
321	164	92	9	36	20

11) 옥외광고업자 현황(원도심)

(단위 : 개소)

계	기존	신규	폐업	영업정지	비고(휴업)
30	30	3	3	-	-

나. 2021년도 추진계획

1) 중구 경관계획 수립 연구용역

가) 위 치 : 중구 관내(영종·용유 포함)

나) 사 업 비 : 150백만원

다) 사업기간 : 2019. 7월 ~ 2021. 7월

라) 사업내용 : 우리 구 경관자원의 보전·관리·활용 방안 수립

2) 월미권역 경관개선사업

가) 위 치 : 중구 월미도 일원

나) 사 업 비 : 1,000백만원(시비 50% 구비 50%)

다) 사업기간 : 2020. 4월 ~ 2021. 6월

라) 사업내용 : 월미도 일원 경관개선을 위한 기본계획 수립 및 1단계 경관개선사업 시행

3) 월미권역 경관개선사업(2단계)

가) 위 치 : 중구 월미도 일원

나) 사 업 비 : 1,000백만원(시비 50% 구비 50%)

다) 사업기간 : 2021. 4월 ~ 12월

라) 사업내용 : 월미권역 경관기본계획에 따른 2단계 경관개선사업 시행

4) 연안부두 원도심 디자인 활성화 사업

가) 위 치 : 중구 연안부두 진입 보도육교 2개소 일원

나) 사 업 비 : 300백만원 (市재배정)

다) 사업기간 : 2021. 4월 ~ 12월

라) 사업내용 : 연안부두 진출입로 공공디자인 개선

5) 경관조성사업 민간지원

가) 위 치 : 월미관광특구 내 특화거리

나) 사 업 비 : 50백만원

다) 사업기간 : 연중(예산소진 시 사업종료)

라) 사업내용 : 월미관광특구 진흥을 위한 민간 경관조성사업 지원

6) 소규모 경관시설물 수시정비

- 가) 위 치 : 중구 관내(영종·용유 제외)
- 나) 사 업 비 : 50백만원
- 다) 사업기간 : 연중
- 라) 사업내용 : 노후 경관시설물 개선 및 수시 정비

7) 주인 없는 위험간판 정비사업

- 가) 위 치 : 중구 관내(영종국제도시 제외)
- 나) 사 업 비 : 7백만원
- 다) 사업기간 : 2021. 2월 ~ 10월
- 라) 사업내용 : 업소의 폐업 또는 이전으로 방치되어 추락 등의 위험이 있는 간판을 철거하여 주민 안전 확보

8) 불법 유동광고물 수거보상제

- 가) 위 치 : 중구 관내(영종국제도시 제외)
- 나) 사 업 비 : 16백만원(시비 50% 구비 50%)
- 다) 사업기간 : 연중(예산소진 시 사업종료)
- 라) 사업내용 : 주민의 자발적 참여로 불법 광고물에 대한 상시적인 정비체계 구축

9) 자동경고발신시스템 운영

- 가) 위 치 : 관내
- 나) 사 업 비 : 22백만원
- 다) 사업기간 : 2021. 1월 ~ 12월
- 라) 사업내용 : 불법 유동광고물 내 전화번호로 안내전화를 송신하여 전화번호 무력화

10) 축항대로 일원 불법광고물 부착방지판 설치

- 가) 위 치 : 축항대로(연안아파트~서해사거리) 일원
- 나) 사 업 비 : 10백만원(시비)
- 다) 사업기간 : 2021. 7월 ~ 10월
- 라) 사업내용 : 공공시설물에 불법광고물 부착방지판을 설치하여 도시미관 개선

11) 월미권역 간판이 아름다운 거리 조성사업

- 가) 위 치 : 월미관광특구 내 월미도 특화거리 일원
- 나) 사 업 비 : 90,000천원(재원:옥외광고발전기금)
- 다) 사업기간 : 2021. 5월 ~ 12월
- 라) 사업내용 : 노후된 옥외광고물(벽면·창문이용광고물 등) 철거 및 교체 30개소

12) 저단형 현수막 지정 게시시설 확충

가) 위 치 : 동별 수요조사 후 적정 장소 선정

나) 설치수량 : 12기(2단형)

다) 사업비 : 36,000천원(재원:옥외광고발전기금)

라) 사업기간 : 2021. 3월 ~ 6월

마) 사업내용 : 공공목적 홍보 현수막 개척을 위한 저단형 현수막 지정게시대 확충

2. 도시계획

가. 2020년 추진실적

1) 중구 지구단위계획 정비 용역

관내 중구 지구단위계획 구역 중 향동1-2구역 지구단위계획구역의 실효되는 장기미집행 도시계획시설(도로)을 정비하고 합리적인 관리방안을 마련하기 위함.

○ 개요

- 사업기간 : 2020. 1월 ~ 2020. 9월

- 위 치 : 향동1-2구역

- 사업내용 : 지구단위계획구역 내 기반시설 정비 및 관리방안 수립

- 총사업비 : 34백만원

○ 추진사항

- 2019. 9월 : 2020년도 사업계획 수립 및 예산편성 요구

- 2020. 4월 : 용역 착수

- 2020. 9월 : 용역 준공

나. 2021년 추진계획

1) 개항기 근대건축물 밀집지역 지구단위계획 정비용역

관내 중구 지구단위계획 구역 중 개항기 근대건축물 밀집지역 지구단위계획의 도시계획시설(기반시설) 변경 결정에 관한 검토 및 지구단위계획의 재정비를 통해 합리적인 도시관리방안을 마련하기 위함.

○ 개요

- 사업기간 : 2021. 3월 ~ 10월

- 위 치 : 개항기 근대건축물 밀집지역 지구단위계획구역

- 사업내용 : 지구단위계획구역 내 기반시설 정비 및 관리방안 수립

- 총사업비 : 30백만원

○ 그동안 추진사항

- 2021. 2월 : 용역 발주 및 계약의뢰

- 2021. 3월 : 용역 착수

○ 추진계획

- 2021. 9월 : 도시건축공동위원회 심의
- 2021. 10월 : 용역 완료
- 2021. 10월 : 도시관리계획 결정(변경) 및 지형도면 고시

3. 도시개발

가. 운서지구 공영주차장 조성사업

운서지구 내 다가구주택의 신축으로 주차수요가 지속적으로 증가하고 있으나, 이를 수용할 주차장이 부족한 실정으로 이에 공영주차장 조성을 통해 주거환경 개선에 이바지하고자 함.

1) 개요

- 가) 사업기간 : 2018. 12월 ~ 2020. 4월
- 나) 위치 : 중구 운서동 2899-1 외 1필지
- 다) 면적 : 1,167.6㎡ (약 353평)
- 라) 내용 : 공영주차장 2개소 설치(주차면 41면)
- 마) 총사업비 : 1,700백만원

2) 추진사항

- 가) 2018. 6. 14. : 인천시 제1회 추경 도시개발특별회계 보조사업 신청
- 나) 2018. 11. 14. : 보조금 교부결정 통지(市 → 區)
- 다) 2018. 11. 19. : 성립전예산 사용결정 통보(기획감사실)
- 라) 2018. 12. 10. : 실시설계용역 착수(계약일 12. 5.)
- 마) 2019. 1. 17. : 규모 및 형식 결정 보고회 실시
- 바) 2019. 1. 28. : 실시계획인가 신청(區 → 경제청)
- 사) 2019. 6. 24. : 실시계획인가 고시(인천광역시 고시 제2019-143호)
- 아) 2019. 9. 16. : 토지보상완료 및 운서지구 공영주차장 조성공사 착공
- 자) 2019. 11. 14. : 운서지구 공영주차장 조성공사 준공(토목/전기)
- 차) 2019. 12. 17. : 운서지구 공영주차장 잔디식재공사 착공
- 카) 2019. 12. 20. : 운서지구 공영주차장 잔디식재공사 일시정지(동절기)
- 타) 2020. 5. 22. : 잔디식재공사 준공

3) 추진계획

- 가) 2021. 5월 : 차선 도색 공사 완료
- 나) 2021. 6월 : 운서지구 공영주차장 공사 준공 완료 공고

나. 운서지구 토지구획 정리사업

2010년 5월 24일 준공되어 “인천광역시 도시개발 조례”에 따라 區에서 관리중인 운서 토지구획 정리 사업지구에 대하여, 체비지 및 청산금 관리계획을 수립하여 업무추진에 만전을 기하고자 함.

1) 개요

- 가) 사업기간 : 2002. 11월 ~ 2010. 5월
- 나) 위치 : 중구 운서동 2903-2 일원
- 다) 면적 : 307,104.9m²
- 라) 총사업비 : 382억원

2) 추진사항

- 가) 1998. 7. 10. : 지구단위계획구역 결정고시
- 나) 2010. 5. 4. : 공사완료 공고(중구 공고 제2010-380호)
- 다) 2010. 5. 24. : 환지처분 공고(중구 공고 제2010-428호)
- 라) 2018. 12. 3. : 잔여 체비지 5필지 중 2필지 매각 완료
- 마) 2020. 8. 13. : 잔여 체비지 3필지 중 2필지 감정평가 실시

3) 추진계획

- 가) 2021. 4월 : 체비지 남은 3필지 중 2필지 매각 공고
- 나) 2021. 5월 : 매각 완료

다. 도시개발사업 업무추진

1) 도시개발사업의 정의

도시개발사업이란 계획적이고 체계적인 도시개발을 도모하고 쾌적한 도시환경의 조성 및 공공복리의 증진에 이바지 하기 위한 계획으로 계획적인 개발이 필요한 지역에 주거, 상업, 유통, 정보통신, 문화, 보건 및 복지의 기능이 있는 단지 또는 시가지를 조성하기 위한 사업

2) 중구 내 진행 중인 도시개발사업

- 가) 영종2지구 개발사업
- 나) 용유 오션뷰 개발사업
- 다) 무의 LK 개발사업
- 라) 무의 쏠레어복합리조트 개발사업
- 마) 용유 노을빛타운 개발사업

4. 도시녹화

우리 구는 구(舊) 도심권으로서 체계적인 도시기반시설의 정립이 되지 못하여 공원·녹지시설이 절대 부족한 상황으로, 경제 발전에 따른 구민의 쾌적한 생활환경 욕구에 능동적으로 대처하기 어려운 실정이며, 특히 인천항을 위주로 발전한 도시는 화물의 물동량 증가에 따른 환경의 악화로 인천의 어느 지역보다 주거환경이 열악하다.

따라서 도시의 균형발전과 도심의 쾌적한 환경조성을 위하여 그동안 도로변 녹지 조성, 주택가 자투리땅을 이용한 쉼터 조성, 도심의 녹지량 증대를 위한 가로수 식재 및 도시바람길숲 조성 등을 통하여 구민의 삶의 질 향상에 노력하고 있으며, 앞으로도 지속적으로 녹지공간 확충사업을 시행할 계획이다.

가. 현 황

급격한 도시화에 따른 도로, 주택, 공장 등의 집중으로 구민의 건전한 여가 활동 및 정서 생활 욕구의 충족과 대기오염의 완화작용을 할 수 있는 녹지공간이 절대 부족한 실정이다. 또한 월미관광특구 지정 및 차이나타운, 자유공원 등으로 우리 구를 찾는 관광객에게 좀 더 깨끗하고 아름다운 환경을 제공하기 위하여 한 단계 개선된 녹지 경관을 조성해야 하는 상황에 처해있다. 최근 세계적으로 환경문제가 크게 대두되면서 도시환경의 질적 척도로 작용하는 공원과 녹지공간의 확보를 위해 구에서는 주거환경개선 사업 시 녹지공간의 확보, 학교, 공장 및 공동주택의 수목 식재, 도시숲 조성 등을 통한 쾌적한 환경과 삶의 질 향상에 노력하고 있다.

1) 녹지대 및 수벽

도시의 대기오염, 소음, 진동, 악취 등의 공해와 각종 사고나 수해 등을 방지하는 순기능을 가지고 있다. 따라서 녹지대 및 수벽은 쾌적한 도시경관과 공해방지, 다목적 기능을 갖도록 차도 중심부 및 인도 변에 위치하고 차량의 아황산가스 등의 공해에 강한 수종으로 차량 및 사람의 통행에 지장을 초래하지 않도록 식재하고 있으며 현재 녹지대 57개소와 수벽 29개 노선 28.8km를 조성하여 관리하고 있다.

○ 녹지대 현황

(단위 : 본)

구 분	개 소	면적/거리	식재수량	비고
녹지대	57개소	54,637㎡	804,566	
수 벽	29개 노선	28,840m	123,150	

2) 가로수

가로수는 도시경관과 그늘 제공, 공해방지를 위하여 식재 관리하는 것으로 2020년 말 현재 52개 노선에 7,813본이 식재되어 있다. 또한 가로수는 우리 구 지역 특성에 맞는

내한성, 내조성, 내공해성이 강한 수종으로 병충해에 잘 견디고 줄기가 곧고 높은 수형이 아름다운 심근성 수종을 선정하여 식재하는데 노선별로 특색 있는 수종을 선정하여 식재하는 것이 바람직하나 해안가라는 특수성으로 인하여 수종 선정에 많은 제한을 받고 있다.

○ 가로수 현황(원도심)

(단위 : 본)

계	은행나무	버즘나무	벚나무	회화나무	해송	메타세쿼이아	느티나무	느릅나무	이팝나무	감나무	중국단풍	단풍나무	기타
7,813	3,051	708	1,333	147	108	583	1,301	267	255	34	10	8	8

3) 도심 속 쉼터

공원·녹지 공간이 절대 부족한 우리 구는 주택가 자투리땅을 이용 인근 주민들이 쉴 수 있도록 정자 및 평의자를 설치하고 수목, 화단 등을 조성하고 있고 학교 내 유휴지를 활용한 쉼터 조성을 통해 주민들이 쉴 수 있는 공간을 증가시키고 있으며 도심 속 쉼터 조성사업은 앞으로도 지속적으로 추진하여 부족한 공원 시설을 충족시켜야 할 것이다.

4) 도심 속 쉼터 현황

(단위 : 개소/㎡)

계		기 조성실적		2020년 기준현황		비고
개소	면적	개소	면적	개소	면적	
47	29,558.45	44	29,531.69	47	29,558.45	면적정정

5) 도심 속 생태 숲 현황

(단위 : 개소/㎡)

계		기 조성실적		2020년 기준현황		비고
개소	면적	개소	면적	개소	면적	
14	20,564	14	20,564	좌동	좌동	

6) 임야 현황

원도심의 임야는 총 13헥타로, 국공유림이 대부분이며 지역별로는 북성동이 12.1헥타, 연안동이 0.9헥타를 차지하고 있다.

나. 2020년 추진실적

(단위 : 백만원)

사 업 명	위치 및 사업개요	사업기간	사업비
계			1,220
가로수 전지전정공사	○위치 : 축항대로 등 4개 노선 ○개요 : 가로수(은행나무 등) 전지 247주	2020. 2.~3.	40
수벽 및 가로녹지 전지공사	○위치 : 서해대로 등 52개 노선 ○개요 : 수벽 및 녹지대 전정, 가로수 전지	2020. 3.~11.	170
가로수 및 녹지대 병해충 방제공사	○위치 : 서해대로 등 52개 노선 ○개요 : 수간주사 및 병해충 방제	2020. 4.~10.	190
가로수 및 녹지대 관리공사 (북부권역)	○위치 : 축항대로 등 34개 노선 ○개요 : 가로수·수벽·녹지대 제초, 관수, 상시관리	2020. 2.~12.	190
가로수 및 녹지대 관리공사 (남부권역)	○위치 : 연안부두로 등 20개 노선 ○개요 : 가로수·수벽·녹지대 제초, 관수, 상시관리	2020. 2.~12.	220
쉼터 관리공사	○위치 : 관내 쉼터 44개소 ○개요 : 제초, 전정, 병해충방제 등	2020. 2.~12.	200
쉼터 병해충 방제공사	○위치 : 관내 쉼터 44개소 ○개요 : 수간주사 및 병해충 방제	2020. 2.~9.	25
관내 화단 등 초화 식재공사	○위치 : 송월동 동화마을 등 3개소 ○개요 : 계절초화 식재 및 초화 상시관리	2020. 2.~11.	85
마을쉼터 조성사업	○위치 : 도원동 21-22 외 4개소 ○개요 : 교목, 관목 식재, 편의시설 설치 등	2020. 4.~6.	60
도원동 70계단쉼터 개선사업	○위치 : 도산로 21일원(70계단 쉼터) ○개요 : 쿨링포그시스템 1개소, 조형파고라 설치 1개소 등	2020. 4.~6.	40

다. 2021년도 녹지분야 주요사업 추진계획

(단위 : 백만원)

사 업 명	위치 및 사업개요	사업기간	사업비
계			4,465
가로수 및 녹지대 병해충 방제공사	○위치 : 서해대로 등 52개 노선 ○개요 : 교목 수간주사, 병해충 지상방제	2021. 3.~10.	190
가로수 및 녹지대 관리공사 (북부권역)	○위치 : 축항대로 등 34개 노선 ○개요 : 가로수·수벽·녹지대 제초, 관수, 상시관리	2021. 3.~12.	190
가로수 및 녹지대 관리공사 (남부권역)	○위치 : 연안부두로 등 20개 노선 ○개요 : 가로수·수벽·녹지대 제초, 관수, 상시관리	2021. 3.~12.	220
쉼터 관리공사	○위치 : 관내 쉼터 47개소 ○개요 : 제초, 전정, 병해충방제 등	2021. 2.~12.	200

사 업 명	위 치 및 사업개요	사업기간	사업비
쉽터 병해충 방제공사	○위치 : 관내 쉽터 47개소 ○개요 : 수간주사 및 병해충 방제	2021. 3.~10.	25
관내 화단 등 초화 식재공사	○위치 : 송월동 동화마을 등 4개소 ○개요 : 계절초화 식재	2021. 3.~11.	85
가로수 전지공사	○위치 : 축항대로 외 6개 노선 ○개요 : 가로수 약전지, 강전지 등	2021. 3.~9.	100
수벽 및 가로녹지 전지 공사	○위치 : 서해대로 등 52개 노선 ○개요 : 수벽 전지, 민원수목 제거, 은행열매털기 등	2021. 3.~11.	170
마을쉽터 조성사업	○위치 : 도원동 72-30 등 2개소 ○개요 : 녹지 및 마을쉽터 신규조성	2021. 4.~6.	60
도시바람길숲 조성	○위치 : 신흥동3가 28-6번지 일원 ○개요 : 녹지대 조성, 편의시설 설치 등	2021. 1.~ 2022. 12.	3,150
홍예문로 꽃 터널길 조성	○위치 : 전동 2-4(동인천동 쉽터) ○개요 : 장미터널 설치, 조경시설 정비 등	2021. 4.~6.	75

5. 공원조성

도시공원은 도시계획구역 안에서 자연경관의 보호와 시민의 건강휴양 및 정서생활의 향상에 기여하기 위하여 도시계획시설로 결정된 곳을 말하며 도시공원의 종류에는 생활권 공원에 소공원, 어린이공원, 근린공원이 있고, 주제공원에 역사, 문화, 수변, 묘지, 체육, 도시농업 공원이 있다. 공원 내에는 유희시설, 휴양시설, 조경시설, 편의시설 등이 설치되어 있어 주민들의 정서함양을 고양시킴과 동시에 녹지량이 풍부한 휴식공간을 제공한다. 우리 구에서도 주민들의 삶의 질이 향상되고 푸르고 쾌적한 공간에서 생활할 수 있도록 지속적으로 공원 조성을 확대해 나갈 계획이다.

가. 현 황

원도심에는 어린이공원 2개소, 근린공원 2개소가 조성되어 있고 근린공원 1개소가 조성 추진 중에 있으며, 향후 미 조성 공원의 조성과 도심 내 도시재생사업 등이 추진될 경우에는 공원녹지 면적 증가로 쾌적한 도시주거환경 개선이 기대된다.

1) 시설별 현황

(단위 : m²)

구 분	계		시 설		미 시 설	
	개소	면적	개소	면적	개소	면적
계	5	673,159.7	4	669,005.7	1	4,154.0
근린공원	3	662,880	2	658,726	1	4,154
어린이공원	2	10,279.7	2	10,279.7	-	-

2) 공원면적의 소유별 현황

(단위 : m²)

도시공원의 종류	면 적		
	계	국·공유지	사유지
계	673,159.7	673,121.1	38.6
근린공원	662,880	662,841.4	38.6
어린이공원	10,279.7	10,279.7	-

○ 공원조성현황

《자유공원》

인천항이 개항된 지 5년 후인 1888년 한국 최초의 서구식공원으로 확정되었으며 인천항 개항 이후 외국인 거류민단에서 경영하여 만국공원이라 불렀으나 6.25동란 중인 9.15 수복 당시 유엔군 총사령관인 맥아더 장군의 지휘 아래 가장 먼저 상륙작전을 단행한 사적지임을 기념하기 위하여 1957년 9월 맥아더장군 동상을 건립하였으며, 그 해 개천절을 기하여 자유공원이라 부르게 되었다. 주요시설물로 맥아더장군동상, 한·미수교 100주년 기념탑, 연오정, 석정루, 새우리가 있어 전망대와 휴식처 그리고 산책의 공간으로 온 시민의 따뜻한 사랑을 독차지하고 있는 자랑할 만한 유서 깊은 공원이다.

《율목공원》

율목공원은 어린이공원으로서 어린이의 보건 및 정서생활 향상에 기여코자 1944년 공원으로 결정되었고 1970년 풀장으로 사용되다 율목동, 도원동, 신흥동 일대 부족한 녹지 공간 및 쉼터를 확보하고자 1995년 착공하여 1996년 6월 조성 완료되었다. 나무와 꽃이 우거져 있어 풀벌레 소리, 새소리가 그치지 않아 어린이들의 훌륭한 자연학습장으로 이용되고 있으며, 또한 철봉, 농구대 등 체력단련시설과 조합 놀이대, 육각정자, 목재 스탠드 등 휴양시설, 산책로, 에어로빅, 태권도 등 단체 활동이 가능한 다목적 광장, 국악회관이 있어 주민의 문화생활에도 도움을 주고 있다. 어린이 놀이기능 뿐만 아니라 세대간, 가족 간 대화와 휴식은 물론 마을 공동의 놀이마당 역할과 기능을 운영하는 복합적·다목적 장소로 시민 정서생활에 기여하고 있다.

나. 2020년 추진실적

(단위 : 백만원)

사 업 명	위치 및 사업개요	사업기간	사업비
계			380
공원 병해충 방제공사	○위치 : 자유공원 등 공원 3개소 ○개요 : 수간주사, 병해충 방제	2020. 3.~10.	60
공원 관리공사	○위치 : 자유공원 등 공원 2개소 ○개요 : 관목 전정, 제초작업, 상시 관리	2020. 2.~12.	200
수경시설 관리 용역	○위치 : 수경시설 5개소 ○개요 : 수경시설 청소, 방역 등	2020. 6.~9.	20
울목공원 어린이놀이기구 정비	○위치 : 울목공원 ○개요 : 조합놀이대 1조, 그네 1조, 시소 1set, 바닥포장 350m ² 설치	2020. 4.~6.	100

다. 2021년도 공원분야 추진계획

(단위 : 백만원)

사 업 명	위치 및 사업개요	사업기간	사업비
계			380
공원 병해충 방제공사	○위치 : 자유공원 등 공원 3개소 ○개요 : 수간주사, 병해충 방제	2021. 2.~10.	60
공원 관리공사	○위치 : 자유공원 등 공원 2개소 ○개요 : 관목 전정, 제초작업, 상시 관리	2021. 2.~12.	200
수경시설 관리용역	○위치 : 자유공원 계류 외 4개소 ○개요 : 물놀이시설 청소, 안전관리요원 배치	2021. 6.~9.	20
공원녹지 수시정비사업	○위치 : 관내 공원녹지 일원 ○개요 : 시설물 정비, 긴급민원처리 등	연중	100

제4절 건축과

1. 건축행정

구민을 위한 구민과 함께하는 건축행정을 구현하기 위하여 규제 일변도의 경직된 건축행정을 탈피하고, 건축행정에 관련된 제반 민원처리 절차 등을 사전에 제시 하여 행정행위에 대한 이해를 돕고 건축물의 안전과 기능 및 미관을 향상시킴으로써 아름답고 쾌적한 도시환경을 조성하는 데 있다.

가. 건축행정절차

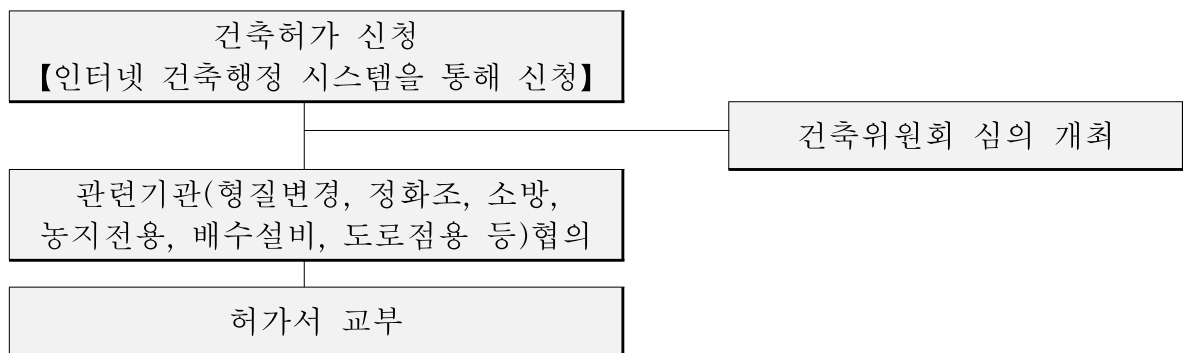

나. 건축허가 및 사용승인처리 현황

☐ 2020년도 현황

(단위 : 건)

구 분	건축허가	사용승인	용도변경
계	52	42	27
121			

다. 건축위원회 운영

☐ 구성목적 : 건축위원회는 행정담당자와 관계전문가들로 구성된 심의기구로 건축 법령 시행에 관련된 전반적 사항을 다루며 합리적·효율적인 건축행정을 기하는 데 목적이 있다.

☐ 법적 근거 : 건축법 제4조 및 인천광역시 건축 조례 제5조

☐ 위원회 기능

- 허가권자가 구청장인 건축물 등에 대한 법 제5조에 의한 적용의 완화에 관한 사항
- 법 제46조제2항 규정에 의한 건축선의 지정
- 건축조례 제7조1항에 따라 각 호의 어느 하나와 같이 구분하여 심의 한다.
- 기타 법령 등에서 심의를 받도록 의무화한 사항

☐ 구 성 : 위원장 외 40인

라. 위법건축물 단속

□ 목 표

위반건축물에 대한 단속 및 관리 체계 강화를 통하여 위법건축물 발생을 억제하고, 위법건축물에 대한 행정처분 강화 및 건축행위 가능 건축물에 대한 『건축법』 규정에 따른 허가, 신고 등을 유도하여 올바른 건축행정 질서를 확립하고 도시환경 개선 효율을 증대하고자 한다.

□ 추진방향

- 위법건축물 발생 예방을 위한 민원창구 적극 활용을 통해 위법건축물 발생에 대처
- 위법건축물에 대한 철거 등 자진 정비를 유도하여 건축물 환경 개선
- 건축법 위반행위에 대한 적극적인 계도를 통해 위반행위 발생 억제
- 허가, 신고 가능 위법건축물에 대한 적법 절차 유도를 통해 위법건축물 해소 추진

□ 단속대상 및 시기

- 단속대상 : 건축법 규정에 따른 인·허가 절차 위반 및 미신고 건축물
- 단속시기 : 연중

□ 점검방법

- 위법사항 발생 건축물 현황 확인 및 관련 공부와의 대조를 통한 점검
- 위법건축물에 대하여 자진정비 유도 및 미 이행 시 관련 법령에 따른 행정조치 (고발, 이행강제금 부과 등)

□ 2020년 위법건축물 발생(19항측 미포함) 및 정비현황

(단위 : 건)

구 분	시정 완료			행정조치		
	소계	추인	철거	소계	이행강제금 부과	시정지시등
172	108	4	104	64	47	17

□ 2020년 이행강제금 및 과태료 부과 현황

(단위 : 천원)

구 분	부 과		징 수		체 납	
	건수	금액	건수	금액	건수	금액
계	383	342,973	297	185,628	86	157,345
이행강제금	383	342,973	297	185,628	86	157,345
과태료	-	-	-	-	-	-

마. 가설건축물 축조

□ 개 요

도시계획시설 또는 도시계획시설 예정지에 있어서 사업이 시행되기 전까지 한시적으로 사용할 목적으로 건축하는 건축물 및 임시적인 가설건축물, 공사용 건축물 등으로서 필수적이고, 철거·이전이 용이한 구조로 건축되는 건축물을 말한다.

□ 가설건축물 허가·신고 처리방법

구 분	허가(구청장)	신고(구청장)
관련법규	건축법 제20조 제1항	건축법 제20조제3항
신청서류	① 신청서 ② 기본설계도서 (건축계획서, 배치도, 평면도, 입면도, 단면도) ③ 건축할 대지의 범위와 그 대지의 소유 또는 그 사용에 관한 권리를 증명하는 서류 ④ 건축법 제11조 제5항 각호의 규정에 의한 허가 등을 받거나 신고하기 위하여 당해 법령에서 제출하도록 의무화하고 있는 신청서 및 구비서류	① 신고서 ② 배치도 ③ 평면도 ④ 대지사용승낙서

바. 일반건축물 관리(건축물관리법, 약칭)집합건물법, 기계설비법 등)

□ 건축물 정기점검(다중이용건축물, 집합건축물 연면적 3천㎡ 이상 등)

⇒ 사용승인일 기준 5년이 지난날부터 3년에 1회 건축물 관리자가 점검기관에 의뢰하여 제출받은 결과를 소관청에 보고

□ 집합건물 관리인 선임 및 회계감사 실시(2021. 2. 5. 시행)

⇒ 전유부분 50개 이상 건물의 관리인으로 이 법 시행 이후 선임된 자는 소관청에 신고하여야 하며, 전유부분이 150개 이상 건물의 관리인은 매년 1회 이상 회계감사 결과를 구분소유자 등에게 보고

□ 기계설비 유지관리자 선임(2020. 4. 18. 시행)

⇒ 일정규모 이상의 건축물(연면적 1만㎡ 이상, 500세대 이상 공동주택 등)에 설치된 기계설비 소유자 또는 관리자는 기계설비 유지관리자를 선임하고, 선임한 날부터 30일 내 소관청에 신고

2. 주택행정

가. 공동주택 관리

공동주택 관리는 최소한의 비용으로 효율적 관리를 통하여 공동주택의 쾌적한 주거

환경 조성 및 입주민의 삶의 질 향상을 도모하며, 부실관리를 방지하고 지속적으로 건물관리를 하기 위한 것으로 공동주택 입주자등으로 구성되는 입주자대표회의가 공동주택 관리에 필요한 주요사항을 결정하고, 입주자등의 권리·의무 등 세부사항은 관리규약으로 정하며, 장기수선계획에 따라 주요시설의 교체 및 보수를 시행한다.

나. 관리대상(공동주택관리법 제2조제1항제2호)

☐ 의무관리 공동주택(전문적 관리, 자치의결기구 구성 등 일정한 의무 부과)

- 300세대 이상 공동주택
- 150세대 이상으로서 승강기가 설치된 공동주택
- 150세대 이상으로서 중앙집중식 난방방식(지역난방방식을 포함한다)의 공동주택
- 「건축법」 제11조에 따른 건축허가를 받아 주택 외의 시설과 주택을 동일건축물로 건축한 건축물로서 주택이 150세대 이상인 건축물
- 전체 입주자등의 3분의 2 이상이 서면으로 동의한 공동주택

☐ 관리현황

(단위 : 개소)

구 분		시 내(구도심)			영 중			비 고
		단지수	동 수	세대수	단지수	동 수	세대수	
의무관리 공동주택	아 파 트	14	87	6,864	32	295	24,240	
	연 립 주 택	0	0	0	3	57	795	
	다세대주택	0	0	0	0	0	0	
	소 계	14	87	6,864	35	352	25,035	
소규모 공동주택	아 파 트	38	43	907	3	12	335	
	연 립 주 택	21	29	962	4	40	462	
	다세대주택	592	626	5,755	0	0	0	
	소 계	651	698	7,624	7	52	797	
합 계		665	785	14,488	42	404	25,832	

다. 공동주택 안전점검(공동주택관리법 제33조, 제34조)

☐ 의무관리 공동주택

- 「시설물의 안전 및 유지관리에 관한 특별법」 제21조에 따른 지침에서 정하는 바에 따라 공동주택 관리주체는 안전점검을 반기마다 실시하여 위해보고 및 조치

☐ 소규모 공동주택(자체·자율적 관리)

- (市, 중구) 소규모 공동주택 안전점검 및 시설개선 지원사업 실시
- (주택관리공단) 관리업무 지원서비스(건축·토목·설비 등 안전관리, 각종 계획서 수립)

3. 폐·공가 정비

가. 도시 및 주거환경실태

우리 구는 인천에서 가장 변화한 도심역할을 하였으나 근래에 들어 지역의 확장 및 도시기능의 공간적 재편에 따라 도시 기능을 상실하여 정체 내지는 쇠락의 상태에 처해 있는 대표적인 원도심 지역이다.

한편 주거지역에 방치되고 있는 노후 폐·공가로 인하여 도시미관 및 주거환경에 장애가 되고 주민들의 삶의 질을 크게 악화시키고 있어 지역특성에 맞는 사업의 추진이 시급한 실정이다.

나. 추진방향과 목표

우리 구는 국제적인 항만과 공항이 위치한 국제 해양관광·문화·역사 도시이나 노후 폐·공가로 인한 주거환경 및 도시미관이 저해되고 있다. 폐·공가 정비사업을 통해 주거지역의 환경개선 및 주민들의 삶의 질을 향상시키고자 한다.

다. 사업현황

사업명	개 요	추진 실적 및 계획
폐·공가 정비사업	○ 대상 -1년 이상 아무도 거주 또는 사용하지 않는 주택	'17. 2월 : 2017년 제1회 건축위원회 심의 '17. 5월 : 도원동 46-41번지 빈집 철거 '17. 10월 : 전동 34-18번지 빈집 철거 '18. 10월 : 2018년 제8회 건축위원회 심의 '19. 5월 : 도원동 70-22번지 빈집 철거 '19. 8월 : 2019년 제7회 건축위원회 심의 '19. 12월 : 송월동3가 11-97번지 빈집 철거 '20. 3월 : 2020 폐·공가정비 세부계획 수립 '20. 4월~12월 : 빈집 5개소 철거 및 안전조치 '20. 2. 18. : 빈집 철거 실시설계 용역(도원동 7034번지 외 8개소) '21. 3. 10. : 정비구역 내 빈집정비사업 업무 이관 (도시항만재생과 → 건축과) '21. 3. 16 : 재개발 구역 빈집 철거 협약 계획 및 검토 회의 개최

라. 기대효과

정주여건이 열악한 지역을 대상으로 방치된 폐·공가를 철거 및 정비하여 도시미관 개선 및 쾌적한 환경을 조성하고자 한다.

제5절 도시항만재생과

1. 도시재생 및 주거환경개선

가. 도시 및 주거환경실태

우리 구는 19세기 중엽 이래 한국 근·현대사의 중심이자 현장이었으며 1883년 개항과 함께 서구 문물의 경유지이자 우리나라 최초의 계획도시가 세워진 곳이다. 그로부터 인천 중구는 인천에서 가장 변화한 도심역할을 하였으나 근래에 들어 지역의 확장 및 도시기능의 공간적 재편에 따라 도시 기능을 상실하여 정체 내지는 쇠락의 상태에 처해 있는 대표적인 원도심 지역이다.

상업기능 침체 및 시가지 노후화에 따른 도시기능의 쇠퇴로 인하여 도시의 공동화 현상에 따른 상주인구의 감소, 도시환경의 악화를 유발하며 근대역사 도시로서의 독특한 지역성을 발휘하지 못하고 있으며, 상업기능 및 주거기능의 동반 하락을 통한 지역경제의 침체 등 도시환경의 슬럼화를 경험하고 있다.

이러한 중구 원도심의 쇠퇴현상은 신시가지와의 도시환경 격차 심화, 인천 경제자유구역 개발사업에 따른 지역간 불균형 문제 대두 등으로 상당히 심각한 수준에 있으며, 상대적으로 침체된 기존 시가지의 기능 회복과 지역간 불균형 해소를 위하여 지역특성에 맞는 사업의 추진이 시급한 실정이다.

나. 추진방향과 목표

우리 구는 국제적인 항만과 공항이 위치한 국제 해양관광·문화·역사 도시이나 노후·불량주택의 밀집으로 도시 미관의 저해는 물론 기반시설의 노후 및 부족으로 인해 주민들이 생활에 불편을 겪고 있다. 지역의 도시재생 및 환경개선을 통해 도시 기능의 회복과 주거생활의 질 향상을 목표로 도시재생 및 개선사업을 역점 사업으로 추진하게 되었다.

이러한 사업들은 「도시재생 활성화 및 지원에 관한 특별법」, 「도시 및 주거환경정비법」, 「빈집 및 소규모 주택 정비법」에 따라 시행하는 사업으로서 물리적·사회적으로 정주 여건을 개선하여 도시경쟁력을 높이고 쾌적하고 깨끗한 도시환경을 제공하는데 그 목적이 있다.

이에 우리 구에서는 도시재생 및 개선사업의 원활한 추진을 도모하고, 지리적·환경적 요소를 특화한 도시기능을 재편하여 「개항문화 미래도시 사람사는 복지중구」 실현에 이바지하고자 한다.

다. 추진사항 및 계획

번호	사업명	개 요	추진사항 및 계획
1	신흥답동 공감마을 도시재생 뉴딜사업	○ 위치 - 신흥동 38-9일원 ○ 기간 - 2019년 ~ 2022년 ○ 면적 - 87,037m ² ○ 재정보조예산 - 17,600백만원 (국50%, 시25%, 구25%)	○ 업무 추진사항 ‘18. 8. 31 : 2018년 도시재생뉴딜사업 공모선정 ‘19. 7. 22 : 국토부 도시재생 활성화계획 승인 ‘19. 8. 22 : 도시재생활성화계획 고시 ‘19. 9. 17 : 공공청사 복합개발사업 지장물 조사 및 현황 측량용역 착수 (11. 1 준공) ‘19. 10. 8 : 주민설명회 및 현장지원센터 개소 ‘19. 11. 15 : 노후공공청사 복합개발사업 보상계획 공고 ‘19. 12. 12 : 2기 도시재생대학 수료 ‘20. 1. 17 : 공감마을 공동체 활성화 지원용역 ‘20. 5. 6 : 제1, 2 공영주차장 보상완료 ‘20. 5. 8 : 주민공동이용시설 계획부지 매매 계약 체결 ‘20. 5. 13 : 공동사업 기본협약 체결(區⇔LH) ‘20. 6. 12 : 도시계획시설사업(공공청사) 실시계획 및 사업 인정에 대한 공고 ‘20. 6. 26 : 집수리 지원사업 신청 마감(125건, 신청률 41%) ‘20. 6. 29 : 주민공동이용시설 리모델링 건축설계 용역 착수 ‘20. 7. 13 : 공감마을 소식지 발간 ‘20. 9. 18 : 도시계획시설(공공청사 복합개발사업) 실시계획 인가 고시 ‘20. 9. 23 : 주민공동이용시설 조성 관련 제1차 주민설명회 ‘20. 9. 23 : 공감마을 공영주차장 조성 및 개방 ‘20. 10. 8 : 집수리 가이드라인 수립 및 설계용역 시행계획 수립 ‘20. 10. 12 : 오감거리조성사업 기본 및 실시설계용역 착수 (~ ‘21. 6. 8. 준공) ‘20. 10. 13 : 주민공동이용시설 조성 관련 제2차 주민설명회 ‘20. 10. 15 : 공공주택건설 사업계획 승인신청(LH→국토부) ‘20. 10. 19 : 공공청사 복합개발사업 보상(변경)계획 공고 ‘20. 10. 21 : 주민공동이용시설 관련 주민의견 취합 및 기본설계(안) 확정 ‘20. 10. 30 : 주민공동이용시설 주민의견 반영에 따른 사업계획 변경(안) 수립 ‘20. 11. 12 : 집수리지원 사업 설계용역 착수 (~‘21. 2. 24. 준공) ‘20. 11. 13 : 오감거리조성사업 기본 및 실시설계 실무자회의 ‘20. 11. 25 : 주민공동이용시설 옥상 활용 및 건물 입면 결정 회의 개최 ‘20. 12. 28 : 주민공동이용시설 리모델링 건축설계 용역 준공 ○ 추진계획 ‘21. 1월~3월 : 공공청사복합개발사업 1차 협의보상 ‘21. 3. 8 : 주민공동이용시설 리모델링 착공 ‘21. 3월~5월 : 공공청사복합개발사업 2, 3차 협의보상 ‘21. 5월 : 도시재생대학 심화과정 운영 ‘21. 6월 : 공공청사 복합개발사업 토지수용 재결 신청 집수리 지원 착공 ‘21. 7월 : 쉼터조성 착·준공 ‘21. 8월 : 주민공동이용시설 준공 및 시범 운영 ‘21. 9월 : 집수리·집정리교육 1차 운영 ‘21. 하반기 : 집수리 지원 공사 완료 공공청사 복합개발 착공 오감거리조성사업 설계용역 준공 및 착공

번호	사업명	개 요	추진사항 및 계획
2	전동 더불어마을 사업	○ 위치 - 전동 32-1일원 ○ 면적 - 29,933m ²	○ 업무 추진사항 ‘18. 2. 1 : 시범사업 및 희망지 사업공고 (市) ‘18. 3. 9 : 희망지 공모사업 신청서 제출 (전동구역) ‘18. 3. 26 : 선정 결과 통보 (市) ‘18. 4. 16 : 사업협약 체결 (지원단체-주민대표-區) ‘18. 4. 27 : 주민설명회 개최 (동인천동사무소) ‘18. 5월 ~ 11월 : 희망지 사업 시행 ‘18. 12. 5 : 희망지 사업 최종보고서 제출 ‘18. 12. 12 : 희망지 사업 최종평가 ‘18. 12. 18 : 더불어마을 사업 선정 ‘19. 3. 6 : 2019년도 사업예산 교부 (市 400,000천원) ‘19. 8월 ~ ‘20. 7월 : 정비계획 및 사업계획 수립 용역 ‘19. 8. 1 : 정비계획 및 사업시행계획 수립 용역 착수 ‘19. 9. 10 : 용역 착수보고회 및 주민설명회 개최 ‘19. 10월 ~ 12월 : 주민워크숍 개최(6회) - 주민의견 수렴 ‘20. 2월 : 주민협의회 발족 및 총회개최 ‘20. 3월 ~ 5월 : 주민워크숍, 도시재생대학 등 개최 ‘20. 7. 24 : 공유재산 관리계획 승인 ‘20. 7. 27 ~ 8. 26 : 정비계획(안) 주민공람 ‘20. 9. 25 : 정비계획 수립(안) 의회 의견청취 (찬성의견) ‘20. 10. 8 : 도시재생대학 개강 (‘20.11.26 수료) ‘20. 10. 21 : 정비계획(안) 市 교육청 교육영향평가 심의(승인) ‘20. 12. 9 : 인천시 도시계획위원회 심의 (원안가결) ‘20. 12. 23 : 전선지중화 공모사업 선정 ○ 추진계획 ‘21. 3. 2 : 정비구역 지정 및 정비계획 신청 (구→시) ‘21. 3. 22 : 정비구역 지정 및 정비계획 고시 완료 ‘21. 3. 22 : 공동이용시설 기본 및 실시설계용역 착수 ‘21년 하반기 - 공동이용시설 공사 착공 및 정비기반시설 공사 추진
3	월남촌 사랑마을 더불어 마을사업	○ 위치 - 유동 14-5번지일원 ○ 면적 - 41,058m ²	○ 업무 추진사항 ‘20. 1. 20 : 2020 희망지 사업 신청 (구→시) ‘20. 2. 4 : 2020 희망지 사업 선정 ‘20. 2. 25 : 구, 주민모임, 지원단체 협약체결 ‘20. 3월~4월 : 현장거점 공간 계약 및 리모델링 공사 ‘20. 5. 28 : 현장거점 공간 공식 개소 ‘20. 6. 25 : 사업설명회 개최 ‘20. 8월~12월 - 상시프로그램 운영 (식물나눔, 소규모 문화아카데미 등) - 주민워크숍, 주민역량강화 사업, 마을계획 수립 ○ 추진계획 ‘21. 1. 11 : 더불어마을 사업 선정 ‘21. 3. 23 : 월남촌 사랑마을 주거환경개선사업 정비계획 수립용역 시행

번호	사업명	개 요	추진사항 및 계획
4	마을주택관리소 운영	○ 위치 - 신흥·답동 공감마을 일원 - 전동 더불어마을 일원	○ 업무 추진사항 - 신흥·답동 공감마을 일원 '17. 2. 2 : 2017년 마을주택관리소 운영계획(안) '17. 3. 6 : 마을주택관리소 공가 무상임대 계약체결 '17. 4. 14 : 마을주택관리소 리모델링공사 준공 '17. 5. 30 : 마을주택관리소 개소식 개최 - 마을주택관리소 공통 '17. 6월 ~ 20. 12월 : 집수리 서비스 57개소 완료 (도배, 장판 등 집수리 서비스 485건) - 전동 더불어마을 일원 '19. 11. 8 : 마을주택관리소 개소 ○ 추진계획 '21. 1. 29 : 마을주택관리소 중구 홈페이지 게재 '21. 2. 3 : 2021년도 마을주택관리소 운영계획 수립 '21. 3. 8 : 2021년도 마을주택관리소 변경계획 수립 '21. 3. 31 : 집수리 서비스 대상자 선정계획 수립 '21년 연중 : 집수리 서비스, 무인택배함 운영, 공구대여 지속추진
5	집수리 교육운영	○ 교육명 - 중구 집수리 교육 ○ 대상 - 중구 거주 주민	○ 업무 추진사항 '18. 4. 5 : 공모 신청 계획 공고 (인천평생교육진흥원) '18. 4. 19 : 공모 신청 (區 → 진흥원) '18. 4. 30 : 인천평생교육진흥원 교육지원사업 공모 선정 '18년 하반기 : 집수리 교육 2회 운영 '19. 4월 ~ 12월 : 집수리 교육 3회 운영 '20. 11월 ~ 12월 : 집수리 교육 1회 운영 ○ 추진계획 '21. 4월 : 집수리 교육 운영계획 수립 '21. 4. 20 ~ 6. 10 : 집수리 심화교육 운영 예정 '21년 연중 : 집수리 기본교육 2회 운영 예정

라. 기대효과

정주여건이 열악한 지역을 대상으로 생활 인프라와 기반시설을 개선하고 정비하여 도시미관 개선 및 쾌적한 환경을 조성하고자 한다. 주민공동시설 설치 및 주민공동체를 활성화하여 주민주도로 지속가능한 도시재생 자립기반을 확보하고 집수리교육 연계 봉사활동을 통해 주거복지 및 삶의 질을 개선하고자 한다.

2. 도시재개발

가. 도시 및 주거환경실태

주택재개발 및 도시환경 정비사업은 2003년 7월 1일부터 시행된 「도시 및 주거환경 정비법」에 따라 시행하는 사업으로서 2006년 8월 1일 “2010 인천광역시 도시·주거환경정비 기본계획”의 확정·고시 이후 약 391천㎡에 대하여 본격적인 재개발 등 정비사업을 추진하여 왔으나 부동산 경기 침체 및 사업성 저하에 따른 시공자의 참여 부족 등으로 사업추진에 어려움을 겪고 있는 상황이다.

현재 12개 정비구역 중 사업성이 전혀 없는 구역 등에서 주민 의견을 청취하고 주민 동의를 받아 7개의 정비구역을 해제하였으며 사업성이 있는 구역 및 주민들의 적극적인 참여가 있는 인천여상주변 외 4개의 정비구역은 「도시 및 주거환경정비법」에 따른 정비사업 행정절차를 이행중이다.

나. 추진방향과 목표

주민 대다수가 정비사업에 적극참여하고 진행을 원하는 구역은 적극적인 행정지원으로 정비사업이 원활하게 진행되도록 지원하고 대다수 주민이 정비사업을 원치 않아 해제 요청이 있는 구역은 구역해제가 될 경우 도시재생사업 등을 추진하여 쾌적하고 깨끗한 주거환경을 조성함으로써 「개항문화 미래도시 사람사는 복지중구」 실현에 이바지하고자 한다.

다. 추진실적 및 계획

1) 정비구역 추진현황

번호	정비사업 유 형	구역명	추진위 승 인	정비구역 지정고시	조합설립 인 가	사업시행 인 가	추진현황
합 계		5개구역	5개구역	5개구역	5개구역	1개구역	
1	재개발 사 업	송 월 아파트	2008. 08.11	2011. 08.16	2020. 03.09	-	- 조합설립 창립총회 ('19.12.14) - 조합설립인가 ('20.3.9) - 사업대행개시결정 고시('20.11.02) - 정비계획 변경 예정
2		송 월	2007. 02.22	2009. 04.13	2009. 08.20	-	- 정비구역 해제요청서 ('20.1.17) - 주민공고('20.3.9 ~ 4.8) - 구 의회 의견청취('20.4.29) - 시 도시계획위원회 부결('20.5.27) - 주민의견조사 요청('20.7.17)[市→區] - 해제 행정절차 이행('20.9. ~ '21.2.)
3		경 동	2006. 08.23	2009. 11.16	2010. 05.24	-	- 시공사 선정 【코오롱글로벌(주)】 ('19.6.29) - 사업대행개시결정 고시('19.9.2) - 조합설립(변경)인가 ('20.7.15) - 정비계획 수립 및 변경 입안 신청 ('20.12.09)
4		경 동 울 목	2006. 12.27	2009. 03.23	2009. 06.23	-	- 시공사 선정 【계룡, 한진】 ('19.4.20) - 조합설립(변경)인가 ('19.12.16) - 정비계획 변경 예정
5		인 천 여 상 주 변	2006. 09.01	2008. 10.27	2009. 04.13	2020. 05.25.	- 정비구역 해제 신청에 따른 주민투표 완료 및 개표결과 공고 완료 ('19.2.21)

							→ 당초대로 사업추진 - 정비계획 (경미한)변경 고시 ('20.1.13) - 사업시행인가 고시 ('20.5.25) - 조합설립(변경)인가('20.11.02) - 토지보상법에 따른 보상계획공고('20.12.21)
구역 해제 (7개소)	신 흥 1	해제 고시 (2015.9.9.) ☞ 사용비용 보조금 대상 아님.					
	신 흥 2	해제 고시 (2017.1.9.) ☞ 사용비용 보조금 대상 아님.					
	신 흥 3	해제 고시 (2015.9.9.) ☞ 사용비용 결정총액 0원					
	신 흥 4	해제 고시 (2015.9.9.) ☞ 사용비용 결정총액 14,607,000원					
	답 동	해제 고시 (2016.5.16.) ☞ 사용비용 결정총액 0원					
	신흥삼익 아파트	해제 고시 (2017.12.26.) ☞ 사용비용 보조금 대상 아님.					
	도 원	해제 고시 (2019.04.08.) ☞ 보조금 신청(2019.9.10.), 공람공고(10.21. ~ 11.04.), - 사용비용 보조금 사전검토 용역 시행(2019.12.23.) - 사용비용 검증위원회 개최(2020.12.28. ~ 12.30)					

2) 추진실적

- 2020. 1. 13 : 인천여상주변 재개발정비계획 결정(경미한 변경) 및 지형도면 고시
- 2020. 1. 17 : 송월 재개발정비구역 해제요청서 접수
- 2020. 1. 20 : 경동구역 도시환경정비사업 조합설립(변경)인가 【이사 및 대의원 변경】
- 2020. 3. 9 : 송월아파트구역 주택재개발정비사업 조합설립인가
- 2020. 3. 9 ~ 4. 8 : 송월 재개발정비구역 해제에 따른 주민 공고
- 2020. 5. 25 : 인천여상주변 재개발정비사업 사업시행인가 고시
- 2020. 5. 29 : 경동구역 도시환경정비사업 조합설립(변경)인가 【조합원 및 정관 변경】
- 2020. 7. 14 : 인천여상주변 재개발정비사업 조합설립(변경)인가
 【조합정관, 대의원 및 조합원 변경】
- 2020. 7. 15 : 경동구역 도시환경정비사업 조합설립(변경)인가 【조합임원 연임】
- 2020. 9. ~ 2021. 2. : 송월 재개발정비구역 해제 주민의견조사 실시
- 2020. 11. 2 : 송월아파트구역 사업대행개시 결정 고시
- 2020. 12. 21 : 인천여상주변 재개발정비사업 보상계획 열람 공고
- 2020. 12. 28 ~ 12. 30 : 도원 주택재개발정비사업 사용비용 검증위원회 개최

3) 2021년도 추진계획

- 2021. 1. ~ 2021. 12. : 정비구역 지정 및 정비계획 결정(변경) 입안에 따른 행정절차 이행
 - ☞ 경동구역, 경동율목구역, 송월아파트구역
- 2021. 2월 : 송월구역 해제 주민의견조사 결과 알림(區→토지등소유자)
- 2021. 3월 : 도원구역 사용비용 보조금 신청(區→市)
- 2021. 연중 : 그 외 정비구역 사업 추진

라. 기대효과

노후·불량 건축물이 밀집되어 주거환경이 불량한 지역에 건축물의 효율적인 개량 등 계획적인 정비를 통해 주거환경의 질적 향상 및 도시환경을 개선하여 구도심권의 도시기능 회복에 기여하고자 한다.

3. 항만지원

가. 개 요

인천항을 세계적인 미항, 사람이 중심이 되는 친환경 항만으로 조성하기 위하여 지속적인 환경 개선 사업을 추진하고 관련기관과 유기적인 관계를 유지하는 한편 주민의 의견을 지속적으로 건의, 반영하여 항만을 지역사회 발전에 기여하는 중요 자원으로 적극 활용하고자 한다.

나. 인천항(내항) 현황

1) 연 혁

- 1883년 1월 1일 : 개항(제물포항, 고종 20년)
- 1918년 : 인천항 제1도크 준공
- 1966년 ~ 1974년 : 인천항 선거 준공
- 1985년 : 제8부두 준공, 제1부두 증설
- 2000년 : 제1국제여객터미널 개장
- 2002년 : 제2국제여객터미널 개장
- 2020년 : 제1·2국제여객터미널 이전

2) 특 성

- 조수 간만의 차(9 ~ 10m)를 극복하기 위한 갑문 시설
- 갑문을 중심으로 내항(1 ~ 8부두)과 외항(남항, 연안항)으로 구분
- 수도권 및 중부권의 물류지원 중추항만
- 對중국 교역거점 및 남북교역의 전초기지

3) 운항항로

- 연안 항로 : 5개 항로 (백령, 연평, 덕적, 이작, 풍·육도)
- 정기화물 항로 : 43개 항로 (중국, 일본, 동남아, 아프리카 등)

4) 내항 현황 (46선석)

구 분	1부두	2부두	3부두	4부두
취급화물	철재, 산물, 잡화	철재, 산물, 잡화	철재, 산물, 잡화	컨테이너
접안능력 DWT(천톤) × 선석수	11선석 50×1, 35×2, 4.5×4, 3×1, 2×3	7선석 30×1, 20×2, 8×4	7선석 20×1, 10×2, 8×4	5선석 50×1, 40×1, 30×1, 20×1, 10×1
안벽길이(m)	1,964	1,278	1,250	1,160
하역능력(년간)	3,877천톤	5,298천톤	4,507천톤	4,989천톤 (240천TEU)
수 심(m)	(-)7.7~(-)11.3	(-)8.2~(-)10.7	(-)7.8~(-)10.9	(-)10.5~(-)11.0
상 옥	3동 12,492㎡	10동 53,293㎡	4동 19,964㎡	3동 112,581㎡
야 적 장	127,203㎡	70,173㎡	62,782㎡	240,606㎡
운영회사(TOC)	영진공사	2부두운영(주) (우련, 동방)	3부두운영(주) (한진, 동부, 세방)	한진, 대한통운

구 분	5부두	6부두	7부두	8부두
취급화물	자동차	잡화	곡물	잡화, 산물
접안능력 DWT(천톤) × 선석수	4선석 50×4	6선석 50×1, 30×2, 20×1, 5×2	4선석 50×4	2선석 50×1, 20×1
안벽길이(m)	1,150	1,218	1,216	602
하역능력(년간)	8,934천톤	2,828천톤	6,650천톤	3,103천톤
수 심(m)	(-)12.0	(-)7.0~(-)12.0	(-)11.3	(-)11.0
상 옥	1동 4,506㎡	-	-	-
야 적 장	173,060㎡	106,577㎡	-	79,994㎡
운영회사(TOC)	선광, 대한통운	유성TNS(주)	대한싸이로, TBT	8부두운영(주) (영진공사, 대한통운)

다. 항만발전을 위한 지원체계 구축

항만관련 주민·기관·단체·업체 등과의 협력지원 체계를 구축하여 인천항 발전에 있어 우리 區의 역할을 확대시키고, 친환경 항만재개발을 위한 중추적인 역할을 수행하고자 한다.

1) 개요

- 기 간 : 연중
- 대 상 : 항만관련 기관·단체·업체·주민 등
- 내 용 : 지역사회와 항만의 공동 발전방안 추진 및 항만관련 주민·기관·단체·업체와의 유대 강화 등

2) 2020년 성과

- 『인천항 스마트 오토밸리 조성사업』 협의체 운영(IPA) : '20. 1.
- 『상상플랫폼 민관협치컨설팅단』 구성·운영(인천시) : '20. 2.
- 『내항 1·8부두 항만재개발사업 라운드테이블』 구성·운영(IPA) : '20. 7.
- 『내항 1·8부두 우선개방부지활용 시민의견수렴 토론회』 개최 : '20. 7.
- 『제1회 인천국제해양포럼』 개최(인천시) : '20. 11.
- 『제3차 항만재개발 기본계획』 수립·고시(해양수산부) : '20. 12.
- 『제4차 전국항만기본계획』 수립·고시(해양수산부) : '20. 12.

3) 2021년 계획

- 해양문화복합항만을 위한 내항 재개발 사업계획 수립
 - 내항1·8부두 항만재개발사업 사업시행자 선정(해수부)
 - 제1국제여객터미널 활용방안을 포함한 항동지구단위계획 수립(市)
 - 항만 및 그 주변지역 발전을 위한 지역주민의 역할 및 지원방안 마련
- 항만분야에서의 중구의 위상 확립 및 역할 증대
 - 항만관련 기관, 단체 등 수시 방문 및 협의
 - 관련 협의체(내항 통합개발 추진협의회, 내항 공공재생 시민참여위원회 등과 지속적인 간담회 참여 및 운영
 - 상호 협력 지원체계 구축 등

제6절 교통운수과

1. 교통 행정

소득수준의 향상 및 자동차의 증가에 따른 교통정체 현상이 나날이 심화됨으로써 교통 문제가 단순한 정체와 혼잡에 따른 시민불편초래의 단계를 넘어 이제는 사회경제적 비용손실에 따른 지역의 경쟁력 약화단계에까지 이르러 현재 도시 현안문제 중 최우선 과제로 해결하지 않으면 안 되는 당면과제로서, 이러한 교통문제를 완화·해소하여 주민의 쾌적한 삶과 신속한 교통 서비스에 대한 욕구를 충족시키고 주민 편의를 향상시키기 위해 도시교통운영체제 개선 및 불법 주·정차 단속 등 교통소통 원활화에 중점을 두어 추진하고 있다.

가. 현 황

□ 교통여건

우리 구는 과거 인천의 대표적 상권인 동인천 지역과 신포동 지역을 포함한 지역의 구 도심지로서 도로가 매우 협소하고 복잡하여 도로 확장이 매우 어려운 상황으로 차량 증가율에 비해 이를 적절히 수용할 수 있는 도로 및 주차장이 부족한 실정으로 교통난은 갈수록 더욱 심화되고 있는 실정이다.

주말·공휴일에 북성동 차이나타운, 송월동 동화마을 방문 관광객 차량이 급증하고 있으며, 신흥동, 송월동, 도원동, 율목동 지역은 주거환경개선지구로서 다세대·다가구 주택이 밀집하여 차량 및 인구의 급증으로 이면도로 내 주차된 차량들로 인하여 교통문제가 야기되고 있다. 이러한 구의 특수한 상황에 따라 집중되는 교통량 및 주차 공간 부족 등 열악한 교통 환경을 개선하기 위해서는 대중교통 수단인 버스와 전철의 연계체계 구축, 주차공간의 확보 등 중장기적인 대책과 함께 차량 요일제, 대중교통이용 및 주정차 질서 확립 등이 요구되고 있다.

나. 주차시설 확충 및 불법 주정차 단속

도심지의 원활한 교통소통을 위하여 지속적인 단속활동을 전개하여 보행자 전용도로 및 인도 상 불법 주·정차로 인한 보행자의 통행불편을 해소하고 도로상의 주차 질서를 확립하여 올바른 교통문화의 정착에 기여할 뿐만 아니라 날로 증가하는 차량의 주차 공간 확보와 주차시설을 효율적으로 관리하고 이면도로 주차구획 설치 및 일방통행제 사업을 시행하고, 주차장 부지 및 공영주차장을 확보하여 주민들의 교통 불편을 최소화하여 쾌적한 주거환경 및 교통환경 제공에 최선을 다하고 있다.

1) 주차시설 확충 및 불법 주정차 단속 현황

☐ 지역 교통여건

우리 구는 구 도심권으로 도로 협소 및 주거환경개선지구의 밀집으로 교통 환경이 매우 열악한 상황뿐만 아니라 인천항이 속해있어서 대형화물차들의 소음 및 난폭운전으로 교통소통이 원활하지 못한 실정인바 원활한 교통소통을 위하여 지속적으로 단속과 계도 활동을 하고 있으며 또한 인천국제공항 개통으로 인하여 한국을 방문하는 관광객에게 쾌적한 교통 환경을 이용할 수 있도록 노력하고 있다.

☐ 주요 불법 주정차 단속 인력 및 장비현황

(단위 : 명, 대)

인 력					CCTV			단속 차량
계	정규직	시간제임기제	공무직	교통서포터즈	계	고정식	이동식	
20	1	6	2	11	32	30	2	3

☐ 주차장 확보현황

구분	총구획수	공 영			민 영	건축물부설 주차장(면수)
		소계 (면수)	노상 (면수)	노외 (면수)	노외 (면수)	
2020년	32,220	174 (4,864)	118 (2,481)	56 (2,383)	132 (6,336)	1,215 (21,020)

☐ 공영(노외)주차장 현황 * 區 관리 (원도심)

연번	행정동	(구)주소	주차면수	주차형태	운영형태	운영시간	비고
1	신포동	송학동1가 1-2	35	지평식	무료	24시간	
2		신포동 17-2,14-3	37	지평식	유료	10:00~19:00	
3		관동2가 3-1	27	건축물	유료	24시간	
4		항동2가 1-1	109	건축물	유료	10:00~19:00	
5		송학동3가 3-1	32	지평식	무료	24시간	
6		답동 60-2	6	지평식	무료	24시간	
7		해안동4가 1-1	71	지평식	유료	24시간	
8	연안동	항동7가 58-1	220	건축물	유료	09:00~19:00	
9		항동7가 58-161	19	지평식	무료	24시간	
10		항동7가 82-38	93	지평식	유료	24시간	
11	신흥동	선화동 28-2	14	지평식	유료	24시간	
12		선화동 8-1	37	지평식	무료	24시간	
13		신흥동2가 27-5	10	지평식	무료	24시간	
14		신흥동2가 16-2	10	지평식	무료	24시간	
15		신흥동2가 22-35	22	지평식	무료	24시간	

16		신흥동2가 1-32	39	지평식	유료	10:00~19:00	
17		신흥동1가 5-1	8	지평식	무료	24시간	
18		신흥동3가 7-317	101	지평식	유료	24시간	
19	도원동	도원동 15-3	12	지평식	무료	24시간	
20		도원동 35-10	10	지평식	무료	24시간	
21		도원동 5-7	60	지평식	무료	24시간	
22	율목동	유동 37-4	4	지평식	무료	24시간	
23		유동 36-4	9	지평식	무료	24시간	
24		율목동 171	2	지평식	무료	24시간	
25		율목동 120	3	지평식	무료	24시간	
26		율목동 215	3	지평식	무료	24시간	
27		율목동 143	4	지평식	무료	24시간	
28		율목동 231-29	12	지평식	무료	24시간	
29		율목동 231-22	6	지평식	무료	24시간	
30		율목동 231-41	7	지평식	무료	24시간	
31		율목동 90-6	3	지평식	무료	24시간	
32		율목동 249-5	21	지평식	무료	24시간	
33		율목동 244-8	16	지평식	무료	24시간	
34	동인천동	내동 108	59	지평식	유료	11:00~20:00	
35		경동 155,157	17	지평식	무료	24시간	
36		경동 225-1외11	56	지평식	유료	11:00~20:00	
37		전동 31-10	70	건축물식	유료	24시간	
38		전동 25-113	9	지평식	무료	24시간	
39		용동 177-1	49	지평식	유료	11:00~20:00	
40		전동 2-5	100	지평식	유료	24시간	
41		용동 9-5	75	지평식	유료	24시간	
42		내동 63	15	지평식	무료	24시간	
43		내동 6-2	40	지평식	유료	24시간	
44	북성동	북성동1가 125-5	102	지평식	유료	11:00~21:00	
45		북성동2가 12-36	186	건축물식	유료	09:00~21:00	
46		북성동1가 98-115	16	지평식	무료	24시간	
47		북성동1가 5-6	110	지평식	유료	24시간	
48		북성동1가 98-143	20	지평식	무료	24시간	
49		북성동1가 98-154	61	지평식	무료	24시간	
50		북성동2가 1-1	9	지평식	유료	24시간	
51		북성동1가 4-17	16	지평식	무료	24시	
52		북성동1가 97-32	136	지평식	유료	11:00~20:00	
53		북성동1가 98-139	21	지평식	무료	24시간	
54	송월동	송월동1가 14-1	30	지평식	무료	24시간	
55		송월동2가 4	100	건축물식	유료	24시간	

2) 효율적인 불법 주·정차 단속체제 운영

□ 목 적

- 구민이 이해하는 합리적이고 효율적인 단속시책을 마련하여 추진함으로써 통행의 기본권 확보를 통한 쾌적한 교통 환경 조성
- 통행위주의 단속강화로 구민의 자발적인 참여유도를 통한 올바른 주차문화 확립에 기여하고자 함

□ 추진방향

- 지역별 특성을 고려한 탄력적 단속체제 운영 강화 : 교통혼잡지역, 월미관광특구, 민원다발(중점관리), 상습위반지역 등
- 주·정차 질서의 자발적인 실천유도를 위한 대대적인 계도활동 전개
 - 실버교통모니터, 자생단체를 활용한 불법 주·정차 계도안내, 주차장 이용 적극 홍보
- 차량 탑재형 CCTV 및 고정형 CCTV를 통한 효율적 단속

□ 단속근무방식

- 단속시간 : 평일(08:00 ~ 21:00), 주말(9:00 ~ 17:00)
- 무인단속(CCTV)시스템 운영
 - 수 량 : 고정형 32대, 차량 탑재형 2대
 - 설치장소 : 참외전로(배다리), 우현로(대한서림), 우현로(신포시장), 연안부두 어시장길(국민은행), 신도시남로(운서동 농협), 흰바위로(운서동 주공아파트), 제물량로(신포동 공영주차장), 제물량로(신포동주민센터), 월미로234번길(월미도 2부두사거리), 연안부두로(연안여객터미널), 서해대로(항운아파트), 인항로(인하대병원), 축항대로(연안아파트), 축항대로(인스파월드), 축항대로291번길(신선초등학교), 인항로(현대아이파크), 서해대로(신흥사거리), 신포로27번길(중구청), 축항대로(만남의광장 주유소), 인항로(현대아이파크, 보조), 축항대로86번길(연안부두 어시장 국민은행), 차이나타운로52(공화춘삼거리), 차이나타운로21(신차이나 앞), 차이나타운로12(동화마을 앞), 경동 225-1(경동주차장 앞)

□ 주요추진내용

- 불법 주·정차 단속인력 확대 운영 : 총 17명 채용(시간제임기제공무원 및 교통서포터즈)
- 교통 분야 노인일자리 창출 사업 : 총 20명 채용 (실버교통모니터)
- 차량탑재형 CCTV 및 고정형 CCTV 카메라 운영 : 차량탑재형 2대, 고정형 32대

3) 주차위반과태료 징수

□ 과태료부과 전산입력 인원 및 장비

- 과태료 부과인력 1, 전산서버 1, 컴퓨터 3, 전산보조인력 2

○ 현년도 과태료

(단위 : 천원, 2020. 12. 31. 기준)

구분	부과		징수		채납액		비고
	건수	금액	건수	금액	건수	금액	
계	42,440	1,599,415	35,387	1,267,488	7,053	331,927	

○ 과년도 과태료

(단위 : 천원, 2020. 12. 31. 기준)

구분	부과		징수		채납액		비고
	건수	금액	건수	금액	건수	금액	
계	68,078	4,054,087	8,451	469,869	59,627	3,587,218	

○ 주정차 과태료 업무추진 방향

- 정확하고 신속한 업무처리
- 고지서 부과기간 단축
- 채납고지서 수시발송 징수 독려
- 친절하고 정확한 민원응대로 과징업무에 대한 민원 최소화
- 채납차량의 신속한 채권 확보(소유권이전차량 등의 신속한 대체압류)
- 상습 고액과태료 채납자 징수 강화

4) 2020년도 추진실적

□ 불법 주·정차 단속인력 확대 운영

- 기 간 : 2020. 1월 ~ 12월
- 인 원 : 총 20명(정규직 1, 시간선택제임기제 6, 공무원 2, 교통서포터즈 11)
- 추진실적 : 불법 주·정차 단속 58,766건(과태료부과 51,236건)

□ 교통 분야 노인 일자리 창출

- 사 업 명 : 실버교통모니터
- 근무기간 : 2020. 3월 ~ 12월
- 소요인원 : 20명(주·정차 계도요원)
- 활동사항 : 불법 주·정차 차량 아동안주차 계도, 노후교통시설물·교통불편사항 조사 등
- 추진실적 : 주·정차 계도

5) 2021년도 추진계획

□ 불법 주·정차 단속

- 기 간 : 2021. 1월 ~ 12월
- 인 원 : 총 20명(정규직 1, 시간선택제임기제 6, 공무원 2, 교통서포터즈 11)

- 추진내용 : 주정차금지구역 내 불법 주·정차 단속업무 수행 및 올바른 주·정차질서 확립을 통한 교통안전 및 원활한 교통소통 도모

□ 교통 분야 노인 일자리 창출

- 사업명 : 실버교통모니터
- 근무기간 : 2021. 3월 ~ 12월
- 소요인원 : 20명(주·정차 계도요원)
- 활동사항 : 불법 주·정차 차량 이동주차 계도, 노후교통시설물·교통불편사항 조사 등
- 사업비 : 87,277천원

□ 고정형 무인단속 CCTV 운영

- 기간 : 2021. 1월 ~ 12월
- 대 수 : 총 30대
- 시간 : 09:00 ~ 18:00
- 내용 : 불법 주정차 상습지역 내 자동 촬영 및 단속

다. 주차장 조성 및 교통시설물 정비 사업

1) 2020년도 추진실적

□ 동화마을 공영주차장(2단계) 조성

- 위치 : 송월동2가 4번지 일원
- 규모 : 1,173m², 버스주차장 9면
- 사업비 : 2,800백만원
- 추진실적 : 공영주차장 조성공사 준공

□ 율목동 공영주차장 조성

- 위치 : 율목동 249-5번지 일원
- 규모 : 663.4m², 21면
- 사업비 : 1,410백만원
- 추진실적 : 공영주차장 조성공사 준공

2) 2021년도 추진계획

□ 율목동 공영주차장 확장 조성

- 위치 : 율목동 249-8번지 일원
- 규모 : 1,389m², 41면
- 사업비 : 2,400백만원
- 추진계획
 - 2021. 6월 : 토지매입 완료 및 공영주차장 조성공사 착공
 - 2021. 8월 : 공영주차장 조성공사 준공

- 신흥동 주거지역 공영주차장 확장 조성
 - 위 치 : 신흥동2가 1-29번지 일원
 - 규 모 : 1,897.7㎡, 60면
 - 사업비 : 2,800백만원
 - 추진계획
 - 2021. 8월 : 토지매입 완료 및 공영주차장 조성공사 착공
 - 2021.11월 : 공영주차장 조성공사 준공
- 경동 공영주차장 조성사업
 - 위 치 : 경동 211번지 일원
 - 규 모 : 1,328.9㎡, 31면
 - 사업비 : 4,400백만원
 - 추진계획
 - 2021. 8월 : 토지매입 완료 및 공영주차장 조성공사 착공
 - 2021.11월 : 공영주차장 조성공사 준공
- 교통안전시설물 설치 및 정비
 - 사업기간 : 연 중
 - 사 업 비 : 150,000천원
 - 사업내용 : 관내 교통안전시설물 설치 및 정비
 - 추진계획
 - 2021. 1월 ~ 2월 : 정비물량 파악·조사
 - 2021. 3월 ~ 12월 : 수시정비
- 어린이보호구역 개선사업
 - 사업기간 : 2021. 3월 ~ 6월
 - 사 업 비 : 300,000천원
 - 사업내용 : 어린이보호구역 교통안전시설물 설치·보수 등 시설개선
 - 추진계획
 - 2021. 3월 ~ 6월 : 착공 및 준공
- 관내 주정차 금지구역 정비
 - 사업기간 : 연 중
 - 사 업 비 : 50,000천원(구비)
 - 사업내용 : 관내 주정차 금지구역 시설물 정비
 - 추진계획
 - 2021. 1월 ~ 2월 : 정비물량 파악·조사
 - 2021. 3월 ~ 12월 : 수시정비

라. 교통유발부담금

도시교통정비 촉진법 제36조에 의거 시설물 각층 바닥 면적의 합계가 1,000㎡ 이상인 시설물 및 건축물에 부과되어 교통수요를 감축하기 위하여 교통원인자로 하여금 전적으로 부담케 하는 원인자 부담금 성격이며 부과 기준일은 매년 7.31(부과기준일 현재 소유자에게 부과)이며 부과기간은 전년도 8. 1부터 당해연도 7.31까지이고 납기는 매년 10.16부터 10.31까지이다.

비 부과 대상으로는 주거용 건물, 주차장 및 차고, 새마을사업을 위한 마을 공동 시설물, 정당법에 의하여 설립된 정당의 소유에 속하는 시설물 등이며 미사용 시설물의 경우 도시교통정비 촉진법 시행령 제24조에 의거 건물 소유자가 증빙서류를 첨부, 신청하여 관련 공무원의 서류 확인과 현장 확인 후 감면조치가 된다.

부담금산정방법은 시설물 각층바닥면적의 합계×단위부담금(3,000㎡ 이하 450원, 3,000㎡ 초과 30,000㎡ 이하 건물은 1,400원, 30,000㎡ 초과 2,000원)×교통유발 계수이며 2020년도 교통유발부담금을 아래와 같이 부과하여 교통개선사업의 재원으로 활용하고 있다.

□ 2020년도 교통유발부담금 부과 및 징수실적

(단위 : 건, 천원)

부과액		징수액		미수액	비고
건수	금액	건수	금액		
1,317	6,019,953	1,099	5,852,771	167,182	

2. 운수 행정

현재 우리 구에는 1,686개의 운수업체가 등록되어 있으며 화물자동차에 대한 민원관련 업무가 주를 이루고 있다. 날로 증가하는 화물자동차 및 여객자동차에 대한 민원인들의 요구가 점점 다양해지는 바, 갈수록 고도화되고 다양한 인허가 업무 및 민원상담을 위하여 방문하는 주민들에게 신속하고 친절한 민원처리 서비스를 제공하고 있다. 또한 대중교통의 향상된 서비스와 올바른 교통문화 정착을 위하여 여객 운송사업, 화물 운송사업 등에 대한 지속적 행정지도 및 홍보를 통해 운송질서 확립에 중점을 두고 있으며 교통 불편신고 접수 처리, 버스승강장 관리 및 운영 등의 각종 서비스를 제공하여 주민들에게 더욱 쾌적한 삶과 신속한 교통서비스에 대한 욕구를 충족시키는 데 주력을 다하고 있다.

가. 현 황

□ 운수관련업체 현황

계	일반화물	개별화물	용달화물	시내버스	전세버스	택시	운송주선사업
1,686	813	162	370	8	1	1	331

□ 관내 시내버스업체 현황

업 체 명	소재지	차량면허대수	비고
(주)삼환교통	중구 축항대로86번길 129	140대	
신흥교통(주)	중구 축항대로290번길 124	73대	
인천선진교통(주)	중구 축항대로86번길 129, 제1동	52대	
인천제물포교통(주)	중구 축항대로86번길 129, 제1동	51대	
송도버스(주)	중구 축항대로86번길 135	58대	
(주)인강여객	서해대로94번길 57-33	83대	
예성교통(주)	용유로21번길 9	2대	
코레일네트웍스	중구 공항로 271	11대	

□ 관내 법인택시 업체 현황

업 체 명	소재지	차량면허대수	비고
서원기업(합자)	중구 서해대로 303	100대	

□ 관내 전세버스 업체 현황

업 체 명	소재지	차량면허대수	비고
뉴영종투어	중구 운남로184번길 8, 202호	26대	

※ 주사무소 기준, 영업소 제외

□ 버스승강장 현황

구 분	계	신포동	연안동	신흥동	도원동	율목동	동인천동	북성동	송월동
정류소	170	20	41	42	5	8	18	30	6
승강장	98	15	25	24	1	2	8	17	6

□ 밤샘주차 단속(계도) 현황

단속회수	행정 처분	화물자동차, 전세버스	비고
	과징금	계고	
50회	646건	431건	

나. 화물자동차 운수사업 추진

1) 화물자동차 운수사업법 관리

가) 총괄

화물자동차 운송사업의 허가, 변경허가, 양도·양수, 개서, 허가사항신고 등과 같은 민원업무처리를 통해 화물자동차 운수사업을 효율적으로 관리하고 건전하게 육성

하여 화물의 원활한 운송을 도모함으로써 공공복리의 증진을 추진하고 접수민원에 대해 신속·정확하게 업무를 처리하여 민원인의 다양한 욕구를 충족시키고자 함

나) 2020년 추진실적

- 화물자동차 운송사업 신규허가 : 25건
- 화물자동차 운송사업 변경허가 : 331건
- 화물자동차 운송사업 허가사항(주기적) 신고 : 30건
- 화물자동차 차고지설치확인서 발급 : 2,610건
- 자가용화물자동차 사용신고 : 705건
- 화물자동차 운송사업 양도양수 : 312건
- 화물자동차 운송사업 휴지해지 : 257건
- 화물자동차 운송사업 개서신고 : 180건
- 택배화물 신규(재)허가 : 51건

2) 유가보조금 지원

가) 근거

- 「화물자동차 운송사업법」, 같은 법 시행령 및 시행규칙
- 「화물자동차 유가보조금 관리 규정」
- 「인천광역시 사무위임 조례」 제2조에 따라 구청장에 위임

나) 지급방법

- 유가보조금 지급대상 : 「화물자동차 운수사업법」에 따라 허가받은 사업용 화물자동차
- 유가보조금 지급 청구권자 : 화물자동차 운송사업자, 운송가맹사업자, 위·수탁차주
- 유류구매카드 종류에 따른 지급방식

구 분	환 급 방 법	비 고
신용카드	카드대금 청구 시 보조금을 차감 청구	市에서 카드사 지급
체크카드	체크카드 결제계좌에서 유류구매액을 전액 인출한 후 유가보조금을 결제계좌로 입금	카드사가 선 입금 후 市에서 카드사 지급
거래·체크카드	거래카드로 거래내역을 남긴 후 체크카드로 결제하면 유류구매액을 전액 인출한 후 유가보조금을 결제계좌로 다시 입금	카드사가 선 입금 후 市에서 카드사 지급
거래확인용카드	거래내역만 남기는 카드로 한 달에 한 번 유가보조금 관리시스템에 정산지자체 서면신청·지급 방식과 환급 방법 동일	區에서 계좌 지급
자가주유카드	화물차주가 본인 소유지에 주유시설을 갖춘 후 차량에 부착된 RFID태그를 통해 거래내역을 유가보조금 관리시스템으로 전송 및 정산지자체 서면신청·지급 방식과 환급방법 동일	區에서 계좌 지급

다) 유가보조금 서면신청 지급 절차

- 접수기간 : 매월 20일까지
- 서류신청
 - 최소 다음 달 10일까지 신청하도록 하고, 말일까지 지급하는 것이 원칙
(단, 관할관청이 필요하다고 인정하는 경우 지급 주기를 달리할 수 있다.)
- ⇒ 인천광역시의 경우, 매달 20일까지 신청하고 다음 달 중순에 지급
- 유류사용기간 : 접수월 기준 전달 및 전전달 유류사용분

라) 2020년 유가보조금 지급 실적 : 245건 244,816,870원 (市 재배정사업)

(단위 : 백만원)

구 분	총계	1월	2월	3월	4월	5월	6월	7월	8월	9월	10월	11월	12월
지급액	245	21	28	18	18	14	25	28	16	18	19	15	25

마) 2020년 유류구매카드(화물복지카드) 처리건수 : 4,558건

(단위: 건)

구 분	총계	1월	2월	3월	4월	5월	6월	7월	8월	9월	10월	11월	12월
합 계	4,558	418	410	383	438	353	509	361	287	376	289	367	367
승 인	3,318	300	295	282	304	242	322	287	219	306	206	281	274
말 소	1,146	114	103	97	121	102	176	64	66	65	74	79	85
말소취소	94	4	12	4	13	9	11	10	2	5	9	7	8

3) 화물자동차운수사업법 지도·단속

가) 개요

항만과 공항이 위치한 지역 특성상 화물자동차의 불법운송행위에 신속하게 대응하여 화물자동차 불법운송행위에 대한 지속적이고 강력한 단속을 통해 주민 불편사항을 해소하고 화물운송시장의 질서 확보 및 투명화·선진화 촉진

나) 2020년 추진실적

- 화물자동차 불법 밤샘주차단속
 - 단속 1,047건, 계도 431건, 현수막 게시(서해대로417 삼익·풍림아파트 주변)
- 화물자동차 불법운송행위(진개덤프, 자가용 유상운송 등) 단속
 - 상시단속 26회, 단속(이첩 17건)
- 화물자동차 운수사업법 위반 행정처분
 - 교통수단안전점검에 따른 처분 : 55건
 - 입퇴사 보고, 운행기록 미보관, 보수교육 미실시 등

- 불법행위 특별단속에 따른 처분 : 35건
 - 보수교육 미 실시 등
- 변경허가, 허가사항 신고 지연 처분 : 9건
- 영업소 미설치, 종사자격 취소 처분 등 : 8건

다) 기대효과

화물자동차·전세버스 밤샘주차 단속을 통한 밤샘주차 근절을 통해 관내 주거 환경 개선 및 교통질서 확립, 교통사고 방지 효과 기대

다. 여객자동차 운수사업법 위반 지도·단속

1) 추진배경

부당요금 징수, 승차거부, 자격증 미 게시, 무정차 통과, 장기정차 여객유치 행위, 부제 위반 등 시민에게 불편을 주는 여객자동차 운수사업 관련 위반 행위에 대한 시민 교통 불편을 해소하기 위한 지도·단속 실시

2) 추진사항

가) 택시 불법행위 집중 지도·단속

- 시기 : 연중
- 대상 : 관내 민원 다발지역의 개인 및 법인 택시
- 장소 : 관내 택시 승강장, 여객터미널, 역 주변, 기타 민원 다발 지역
(인천항 제1국제여객터미널, 운서역, 영종역)
- 단속반 편성 : 1개반 2명
 - 중점 단속 사항 : 4대 승객불편사항(승차거부, 중도하차, 부당요금, 합승행위)
 - 2020년 단속 실적 : 지도 단속 22회 실시, 시 합동단속 3회 실시

나) 버스 및 택시 교통 불편신고

- 2020년 추진사항 실적
 - 버스 : 접수 1,782건
 - 과태료 부과 : 51건 3,000천원
 - 과징금 부과 : 3건 1,900천원
 - 경고 : 172건
 - 주의 : 320건
 - 택시 : 접수 55건
 - 과태료 부과 : 3건, 2,750천원
 - 주의 : 36건

3) 기대효과

- 가) 민원 다발 지역 중점 지도·단속을 실시하여 여객자동차 운송질서 확립을 통한 시민교통 불편 해소 및 여객자동차 운송 질서 확립
- 나) 교통 불편신고 접수를 통한 여객운송사업 관내 민원을 적시에 해결하여 민원인의 욕구 충족 및 관광 도시 중구의 이미지 제고

라. 버스승강장 정비

- 1) 목적 : 버스승강장 정비 등을 통한 깨끗한 도시환경 조성 주민과 관광객에 교통편의를 제공하여 대중교통 이용 활성화에 기여

2) 2020년 추진실적

가) 버스승강장 정비 실적

- 2020. 3월 : 버스승강장(쉼터) 3개소 신규설치
(GS칼텍스, 월미공원, 향동7가버스차고지)
- 2020. 6월 : 버스승강장(쉼터) 3개소 교체설치
(신포역2개소, 인천여자상업고등학교)
- 2020. 7월 : 버스승강장 태양광발전 조명 설치 6개소
(남항유어선부두, 신선초등학교2개소, 신포역2개소, 조달청비축기지)
- 2020. 7월 : 버스승강장 에어컨 설치 6개소
(신포시장, 인천역2개소, 인하대병원2개소, 신흥시장)
- 2020. 11월 : 버스승강장 바람막이 설치 24개소

3) 2021년 추진계획

- 가) 2021. 2월 : 버스승강장 고정형 바람막이 5개소 설치
- 나) 2021. 3월 : 버스승강장(쉼터) 5개소 교체설치
- 다) 2021. 4월 : 버스승강장 태양광발전 조명 10개소 설치
- 라) 2021. 6월 : 버스승강장 냉방편의시설 설치
- 마) 2021. 10월 : 버스승강장 바람막이 설치

4) 기대효과

- 가) 버스승강장 설치 및 정비로 대중교통 이용자의 편의 증진
- 나) 태양광발전 조명 등 편의시설 설치 등으로 쾌적하고 안전한 교통 환경 제고
- 다) 겨울철 강추위에 대비하여 보다 따뜻한 대중교통 이용을 제공하여 생활밀착형 행정 서비스 실현

3. 차량등록

최근 중구지역의 꾸준한 인구증가와 비례하여 자동차 등록대수가 2019년 75,075대에서 2020년 76,574대로 1%가량 증가하였으며, 생활수준의 향상으로 교통민원행정서비스에 대한 주민의 욕구가 점차 다양화, 고도화 되고 있는 추세로 차량등록민원 관련 업무 처리 및 상담을 위하여 우리 구를 방문하는 주민에게 차량의 임시운행허가 및 신규 등록부터 말소에 이르기까지 신속·정확·친절한 민원처리로 주민이 만족하는 교통민원행정 서비스를 실현하는 데 노력하였다. 앞으로도 지역의 경제적, 지리적 여건 등의 변화로 인하여 자동차등록현황이 증가할 것으로 예상된다.

현재 우리 구(시내)에는 95개의 자동차관리사업체가 등록(자동차정비업: 90개, 자동차 매매업: 5개)되어 있으며 자동차관리사업체의 지속적인 지도·점검을 통하여 안전한 자동차 관리문화와 서비스 향상을 도모하고 있다. 또한 무단방치차량의 신속한 처리를 통하여 쾌적한 거리환경을 조성하고, 불법자동차 처리와 무보험운행자 및 무단방치차 송치 등 교통분야 특별 사법경찰 업무 추진으로 구민의 불편을 최소화하고, 범질서 확립 및 교통안전을 제고하고 있다.

가. 현 황

□ 2020년 자동차 민원처리 현황

(단위: 건)

구분	신규	변경	이전	압류	저당	말소	번호판영치	검사/점검	합 계
등록건수	1,390	17,358	3,258	80,468	448	2,261	210	1,291	106,684

□ 2020년 이륜차 민원처리 현황

(단위: 건)

구 분	등록원부	말소사실증명서	등록증 교부	합 계
발급 건수	134,520	1,292	7,926	143,738

(단위: 건)

구분	신규사용 신고	재사용 신고	변경신고 (단순)	변경신고 (이전)	사용폐지 신고	사용신고 필증재발급	폐지증명서 재발급	합 계
등록건수	248	526	903	123	649	86	33	2,568

□ 2020년 자동차 등록현황

(단위: 대)

구 분		합 계	승용	승합	화물	특수
2020년		76,574	55,045	2,672	16,800	2,057
용도	관 용	703	318	161	196	28
	자가용	64,054	54,258	1,946	7,584	266
	영업용	11,817	469	565	9,020	1,763

□ 2020년 이륜차 등록현황

(단위: 대)

구 분		합 계	50cc미만	50cc이상	100cc초과	260cc초과
2020년		4,245	270	1,588	2,068	319
용도	관 용	122	1	101	20	0
	자가용	4,123	269	1,487	2,048	319

나. 자동차 등록위반 과태료 부과 징수 실적

□ 2020년도 자동차 등록위반 과태료 부과 · 징수현황

(단위 : 건, 천원)

구 분	부과		징수		채납액		비고
	건수	금액	건수	금액	건수	금액	
과태료	128	17,697	115	11,455	13	6,242	
범칙금	5	1,370	5	1,370	0	0	

다. 자동차관리사업 등록 및 관리

□ 2020년 자동차 관리사업 현황

(단위: 개소)

구 분	계	자동차정비업				자동차매매업	자동차 해체재활용업	비 고
		소계	종합	소형	전문			
업체수(시내)	95	90	40	5	45	5	0	

□ 2020년 자동차관리사업 지도 · 점검 결과

(단위: 개소)

구 분	점검기간	점검대상	적발업체	처리결과		
				영업정지 (과징금)	개선명령	행정지도
상반기	05.28.~06.19.	85	4	0	4	0
하반기	11.24.~12.11.	87	13	0	0	13

라. 불법자동차 처리

□ 2020년 불법자동차 단속 및 처리 현황

(단위: 건)

구 분	적발건수	처리건수	처리중	비고
무단방치 자동차	135	119	16	
안전기준 위반 및 불법 구조변경 자동차	546	546	0	

마. 교통 분야 특별사법경찰 업무 추진

□ 2020년 무보험운행 및 무단방치 사건 처리 현황

(단위: 건, 천원)

구 분	검찰송치	범칙금		내사 종결	비고
		건수	금액		
계	93	17	7,600	7	
무보험운행 위반	66	14	6,100	6	
무 단 방 치 위반	27	3	1,500	1	

4. 체납관리

자동차손해배상보장법에 따른 자동차의무보험미가입과태료, 자동차관리법에 따른 자동차 검사지연과태료, 그 외 교통관련 과태료 등 세외수입금을 부과하고 관리한다. 그 과정에 있어서 과세 대장 정비 및 고지서 송달의 정확성을 높이고, 우편이나 문자발송 등을 통해 납기 내 자진납부를 유도하여 과태료 체납 발생을 최소화할 수 있도록 한다.

그 중 납부기한 내에 납부하지 않을 경우 이를 징수하기 위하여 납부기한을 정하여 독촉장을 고지하였음에도 납부하지 아니한 자에게 질서위반행위규제법 및 지방세 징수법에 근거하여 강제징수 수단인 체납자의 재산 압류 등의 체납처분을 실시함으로써 세외수입금에 대한 채권을 우선 확보한다. 또한 매달 체납고지서와 체납안내문을 발송하여 체납자가 은행, 가상계좌, 신용카드 등을 이용하여 편리한 방법으로 자진납부 할 수 있도록 효율적으로 징수·관리하고 있다.

가. 2020년도 교통과태료 부과·징수 현황

(단위 : 백만원, %, 2020. 12. 31.기준)

구 분		부과액(A)	정리액(B)	미수납액(A-B)	정리율(B/A)
합 계		6,635	1,324	5,311	19.9
현년도	소 계	824	340	484	41.2
	의무보험미가입과태료	462	135	327	29.2
	검사지연과태료	313	171	142	54.6
	그 외 교통관련과태료	49	34	15	69.4
과년도	소 계	5,811	984	4,827	16.9
	의무보험미가입과태료	3,550	490	3,060	13.8
	검사지연과태료	1,732	368	1,364	21.2
	그 외 교통관련과태료	529	126	403	23.8

나. 2020년도 교통과태료 체납처분 실적

(단위 : 건, 백만원)

구 분		처 분 실 적		징 수 실 적		비 고
		건수	금액	건수	금액	
압류	부동산	538	178	149	43	
	자동차	4,717	1,175	2,496	416	
	예금	12	7	573	163	
	급여	-	-	19	3	
	기타채권	123	21	83	4	

주) 징수 실적은 모든 압류 건에 대하여 2020년에 징수된 건을 대상으로 함.

다. 2021년도 체납관리 계획

- 1) 사전안내를 통한 과태료 체납 발생 최소화 추진
 - 자동차 종합검사 사전안내(SMS문자발송) 지속적 추진
 - 법령의무 이행 및 감경납부 안내 등 과태료 체납 발생 최소화 및 자진납부 유도
- 2) 체납고지서 발송 및 오류자료 정비
 - 주민번호 오류, 주소 미기재, 사망자에 대한 정비
 - 주소 현행화, 체납고지서 및 안내문 일제발송
- 3) 체납자 재산 조회 및 압류
 - 정기적인 재산 조회로 부동산, 자동차 등 신속한 채권 확보
 - 전자압류시스템(NICE평가정보)을 이용한 예금압류 실시
 - 압류예고 및 성실 분납자 체납처분 유예를 통해 납부자 권리 보호
 - 기 압류재산 중 실익이 없는 경우 추가 압류
- 4) 고액체납자 책임징수 담당제 운영
 - 개인별 고액체납자 10명 이내로 담당 지정 책임정리
 - 체납자에 대한 실태조사, 체납사유 분석 및 납부독려 실시
 - 법인 및 사업자의 계속사업 여부 등 현황 파악

제7절 위생과

1. 식품접객업관리

가. 식품접객업소 현황 (영종국제도시지역 제외)

<식품접객업소 현황>

(단위 : 개소)

구분	업종 합계	일반음식점	휴게음식점	유흥주점	단란주점	위탁급식영업	제과점영업
2018년	1,773	1,360	217	67	41	54	34
2019년	1,803	1,374	243	67	43	42	34
2020년	1,749	1,299	265	67	44	43	31

나. 음식문화개선 및 좋은 식단 실천 관리

1) 개요

- 가) 원스푸드(ONCE Food) 및 나트륨 저감화 사업 추진
- 나) 코로나19 장기화에 따른 안심식당 지정 운영 사업 추진
- 다) 관광먹거리 발굴·육성을 위한 음식경연대회 개최

2) 2020년도 실적

- 가) 영업자가 자율로 위생등급평가를 신청하고 평가점수에 따라 등급 지정·홍보하여 음식점의 위생수준 향상과 소비자에게 음식점 선택권을 제공하는 제도인 음식점 위생등급제를 지속적으로 홍보하였고 위생등급제 우선지정 활성화를 위하여 인천 공항 입점 위생업소 관리자 간담회, 호텔 내 입점 위생업소 간담회 등을 실시하여 위생등급제 참여업소 71개소를 지정
- 나) 푸짐한 상차림을 지양하고 음식이 남지 않고 먹을 만큼의 간소한 상차림을 생활화 할 수 있도록 좋은 식단 이행여부를 점검하고 7종 3,468개의 홍보물을 제작하여 위생업소 등에 배부함으로써 지속적으로 홍보
- 다) 코로나-19 확산이 장기화됨에 따라 3대과제(음식 덜어먹기, 위생적 수저관리, 종사자 마스크쓰기) 및 의무사항 등 방역수칙을 철저히 이행하는 음식점 128개소를 안심식당으로 지정하여 안심식당 지정 스티커 및 생활방역물품을 제공하고 각종 매체(홈페이지, SNS, 보도자료 등)에 홍보하여 구민들의 안전한 외식환경을 조성
- 라) 나트륨저감화 실천업소 2개소를 신규지정하고(총 35개소) 나트륨저감화 실천사업의 원활한 운영을 위하여 나트륨표지판, 전자저울, 염도계 등의 물품 배부

- 마) 모범음식점의 운영관리를 위하여 40개소 대상업소에 대하여 재심사를 실시하였으며 이 중 38개소를 재지정 하였고, 전통시장의 관광활성화와 위생안전관리를 위하여 전통 시장 내 124개소에 대하여 식품위생 안전관리 지도·계몽 실시
- 바) 향토·특색음식 경연대회를 개최하여 중구 으뜸 맛집의 다양하고 차별화된 음식을 관광자원으로 활용함으로써 관광 활성화에 기여
- 사) 제9회 중구 향토·특색음식 경연대회 개최
- 기 간 : 2020. 9. 1. ~ 9. 11. (8일간)
 - 경연방법 : 음식 및 식품 전문가로 구성된 심사위원단의 방문심사
 - 참 가 팀 : 일반음식점 30개소 (원도심 11개소, 영종국제도시 19개소)
 - 심사기준 : 음식 맛, 영양·조리, 독창성, 시설위생
 - 시 상 : 총 6개소 (대상 1, 최우수 1, 우수 2, 장려 2)

<중구 향토·특색음식 경연대회 수상업소>

구분		업소명	소재지	출품음식
2018년	최우수	완도회집	월미로218번길 1(북성동1가)	해물찜, 해물탕
	우 수	민어회집	우현로39번길 3(신포동)	농어지리탕, 농어회무침
		참한에프앤비	연안부두로33번길 4(항동7가)	숯불석쇠불백, 숯불고등어구이
	장 려	장수삼계탕	개항로 10-1(중앙동4가)	전복쭈꾸미백숙
		단골식당	연안부두로 16(항동7가)	동태순살튀김
		해저회집	월미문화로 25-1(북성동1가)	모듬물회
2019년	최우수	미미진	차이나타운로 27	샤오마이, 소롱포, 껌티에
	우 수	을왕옛날 불고기전문	을왕동 920-4	소불고기우렁쌈밥
		마더파더	우현로35번길 2	마늘고기튀김, 경장육슬
	장 려	해돋이식당	을왕동 48-1	해물등갈비찜
		신포바다애	신포로27번길 35 (중앙동3가)	간장게장
		경기호	예단포1로 2-10, 17,18호 (운북동)	물회
2020년	대 상	전주맛집	흰바위로92번길 6-8(운서동)	우렁제육쌈밥
	최우수	한옹가	남북로6번길 60(남북동)	한옹가정식·코다리강정
	우 수	체나콜로	신포로15번길 69(해안동)	뇨끼
		달쭈꾸미	월미문화로 39(북성동1가)	우쭈식량
	장 려	대풍꽃게맛집	연안부두로 51(항동7가)	게장·꽃게탕 세트
		황산샤브샤브	흰바위로59번길 8(운서동)	튀김세트

3) 2021년도 계획

- 가) 음식점 위생등급제 참여업소 모집 및 홍보 : 연중
- 나) 음식문화개선 및 좋은 식단 실천 활성화를 위한 홍보 : 연중
- 다) 안심식당 참여업소 모집 및 홍보 : 연중
- 라) 식품위생업소 시설개선 사업 : 2021. 3월 ~ 10월
- 마) 전통시장 취약업소 식품위생 환경지도 및 개선을 평가 : 2021. 4월 ~ 10월
- 바) 음식점 식문화 개선 이행 현장조사 : 2021. 4월 ~ 11월
- 사) 모범음식점 재지정 업소 점검 : 2021. 6월 ~ 10월
- 아) 향토·특색음식경연대회 개최 : 2021. 8월 ~ 9월
- 자) 모범음식점 적합여부 재심사 및 지정 관리 : 2021. 10월
- 차) 나트륨 줄이기 실천업소 지정업소 운영실태 점검 : 2021. 11월

다. 관광활성화를 위한 외국인 먹거리 등 편의제공

1) 개요

- 가) 위생관리 상태, 친절서비스 수준, 맛 등이 우수한 위생업소에 대하여 모범 및 우수 업소로 지정·관리하고 중구를 대표하는 특색음식 거리를 관리함으로써 관광도시 중구의 이미지 제고
- 나) 외국인 손님의 음식업소 이용 편의 도모 및 외국인 이용 숙박업소 편의 제공

<모범 및 우수업소 현황>

(단위 : 개소)

구분	모범 음식점	음식점 위생등급제 지정업소	경연대회 우수업소	외국인 이용편리 음식점	명품 음식점	특색음식거리		
						짜장면 거 리	삼치거리	밴댕이 회무침거리
2018년	41	27	41	15	-	29	14	35
2019년	40	92	37	14	2	29	14	35
2020년	38	71	37	13	2	28	14	33

2) 2020년도 실적

- 가) 우리 구의 특색음식거리 및 우수 숙박업소 활성화를 위해 관광먹거리 안내도를 2,530부 제작 및 배포
- 나) 연안부두 밴댕이 회무침거리의 특성을 살리기 위해 지주간판 및 조형물 유지보수공사 실시
- 다) 코로나19 감염병 확산을 예방하기 위하여 관내 숙박업소에 대해 감염병 예방수칙

등 홍보를 실시하고 방역지침 이행여부를 점검하여 영업주 및 종사자의 자율위생 관리능력 향상을 위한 위생관리에 기여하였고, 우리 구를 찾는 관광객의 숙박 만족도 향상 및 관광 중구 이미지 제고를 위하여 지속적으로 우수 숙박업소 발굴·육성에 힘씀

라) 우리 구의 맛집 발굴을 위하여 향토·특색음식 경연대회 입상한 6팀을 대회우수 업소로 지정

3) 2021년도 계획

가) 우수 식품위생 및 공중위생 업소 이용 홍보 : 연중

나) 외국인이용 편리음식점 및 우수 숙박업소 참여 홍보·모집 : 연중

다) 우수 숙박업소(The Best) 선정 및 홍보 : 2021. 4월 ~ 7월

라) 위생등급제 신청 홍보를 위한 간담회 실시 : 2021. 4월

마) 특색음식거리 음식점 등 관광먹거리 안내도 제작 : 2021. 7월 ~ 9월

바) 외국인 관광객을 위한 위생업소 외국어 메뉴판 및 안내판 제작 : 2021. 8월 ~ 10월

2. 식품 및 공중위생 관리

가. 식품·공중 위생업소 현황

1) 식품접객업소 현황

<식품접객업소 현황>

(단위 : 개소)

구분	업종 합계	일반음식점	휴게음식점	유흥주점	단란주점	위탁급식영업	제과점영업
2018년	1,773	1,360	217	67	41	54	34
2019년	1,803	1,374	243	67	43	42	34
2020년	1,749	1,299	265	67	44	43	31

2) 공중위생업소 현황

<공중위생업소 현황>

(단위 : 개소)

구분	업종 합계	숙박업	목욕장업	이용업	미용업	세탁업	건물위생 관리업
2018년	411	141	17	35	161	34	23
2019년	414	141	17	34	161	33	28
2020년	369	131	12	23	151	25	27

나. 식품·공중 위생업소 지도점검

1) 개요

식품 및 공중위생업소 지도·관리를 통해 위생상 위해를 사전에 방지하고 모든 불법 영업 행위에 대해서는 강력하게 대응하여 관광중구 위상에 걸맞는 서비스 제공에 역점을 두고 최선을 다하고 있다.

2) 2020년도 실적

가) 관광 맞춤형 고객만족 위생관리를 위하여 월미도 관광특구지역, 차이나타운 및 송월동 동화마을, 신포 국제시장 특색음식거리 내 음식점 628개소를 특별 점검하였고, 하절기 식중독 등 식품으로 인한 위해를 방지하고자 50미만의 소규모 사회복지시설 종사자에 대하여 식중독 예방 및 식품안전 교육을 하는 한편, 횃집 등 수족관 취급업소 4개소에 대하여 수족관수 수거검사 및 특별점검을 실시하였다. 또한, 집단급식소, 뷔페 및 대형음식점, 배달전문 식품접객업소, 김밥 취급전문 및 여름철 성수식품 수거검사 및 기타 위생취약업소 지도점검으로 식중독 예방관리에 노력하였으며 연말연시 청소년 유해업소 위생 점검 등을 실시하여 문제업소는 특별 관리업소로 지정하고 지속적인 중점관리를 실시하였으며 불법 영업행위에 대한 지도점검을 실시하여 77개소를 적발하고 영업정지 등 행정처분 하였다. 아울러, 월미도 및 차이나타운 지역의 불법 호객 행위근절을 위하여 시기별 집중 단속을 실시하는 한편, 소비자식품 위생감시원을 통하여 주말 등 공휴일 집중 감시활동을 지속적으로 실시하고 있다.

나) 건전한 목욕환경 위생문화 정착을 위하여 목욕장업 24개소 시설점검 및 욕조수 수거검사 등을 실시하였고, 수질검사 부적합 4개소를 적발하여 개선명령 행정처분을 실시하였다. 또한 업종별 공중위생업소에 대하여 년 1회 이상 지도점검 실시할 수 있도록 지도점검계획 수립하여 100% 달성하였다.

3) 2021년도 계획

가) 식중독 예방관리

○ 식중독 발생 우려업소 지도·점검

- 2021. 4월, 8월 : 아동급식지원 시설 정기 점검
- 2021. 4월, 10월 : 뷔페 및 330㎡이상 대형음식점 정기 점검
- 2021. 5월, 10월 : 배달음식(야식) 전문점 지도·점검
- 2021. 7월 ~ 8월 : 하절기 취약시설 위생관리 및 지도·점검
- 2021. 9월, 10월 : 집단급식소 및 집단급식소식품판매업 정기 점검
- 2021. 12월 : 성탄절 및 연말대비 식품접객업소 지도·점검

○ 2021년 연중

- 초동조치를 위한 식중독 비상근무 및 식중독 지수 알람서비스 운영
- 지역 홍보매체, 팸플릿 등 식중독 예방 교육 및 홍보 강화
- 시기(계절)별 사회적 이슈맞춤 위생업소 특별 지도·점검
- 퇴·변태 우려 공중위생업소 위생지도·점검 관리
- 차이나타운 및 월미도 관광특구 식품위생 관리
- 지도·점검 투명성, 객관성 제고를 위한 감시원 합동점검 실시

3. 식품안전 관리

가. 유통식품 안전관리

1) 개요

식품제조·가공업소의 환경개선 등을 통한 안전식품 생산기반 조성, 식품의 정상적 유통과 판매를 유도함으로써 국민의 건강위생 보호·삶의 질 향상을 추구하고자 한다.

2) 식품 위생업소 현황

○ 식품제조·가공업 등 업소 현황

<식품제조·가공업소 현황>

(단위 : 개소)

구 분	업종 합계	식품제조·가공업 등					
		식품제조 가공업	식품첨가물 제조업	즉석판매 제조가공업	식품 운반업	식품냉동 냉장업	용기 포장지제조업
2018년	186	51	-	141	10	18	2
2019년	227	54	-	146	8	17	2
2020년	288	89	-	171	8	18	2

○ 식품(건강기능식품) 소분·판매업소 현황

<식품(건강기능식품) 소분·판매업소 현황>

(단위 : 개소)

구 분	업종 합계	식 품 소분업	식 품 자 동 판매기	유 통 전 문 판매업	식 용 얼 음 판매업	집단급식소 식품판매업	기 식 판 매 업	타 품 판 매 업	건강기능 식품 판 매 업	건강기능식품 유통전문 판매업
2018년	292	39	97	30	2	15	5		97	7
2019년	300	50	94	32	2	13	5		98	6
2020년	333	70	82	42	2	25	4		101	7

3) 2020년도 실적

불법 유통식품 차단 및 부정·불량식품 관리를 위한 식품판매업소 등 119개소를 관리점검 하였으며, 명절 및 김장철 등 성수기에 식품제조·가공업소, 즉석판매제조·가공업 등 30개소에 대한 지도점검을 실시하였다.

식품행정통합시스템에 접수된 이물발견 신고 등 부정·불량 식품 102건에 대한 조사를 실시 하였으며 국민 다소비 식품과 특별관리 식품유형(액상차 등 27개 식품군) 등 총 681건의 수거검사를 실시하고 4건의 부적합 제품에 대해 행정처분 등 사후관리에 만전을 기하였다.

4) 2021년도 계획

○ 2021년 연중

- 주민 다소비 식품, 건강기능식품, 어린이 기호식품 등 수거·검사
- 소비자 식품위생감시원 활용한 허위·과대광고 모니터링
- 이물 등 부정·불량식품 신고 민원 처리

○ 2021. 1월, 9월 : 설 및 추석 성수식품 제조·판매업소 점검 및 수거

○ 2021. 3월, 6월, 9월, 12월 : 자사제조 및 외화획득용, GMO식품 수입업체 점검

○ 2021. 4월, 10월 : 불법 수입식품 유통방지를 위한 재래시장 및 대형마트 점검

○ 2021. 5월 : 식품 제조·가공업소 지도·점검

○ 2021.11월 : 김장철 성수식품 취급업소 지도·점검

나. 어린이 식생활 안전관리

1) 개요

최근 맛벌이 부부가 증가함에 따라 어린이들의 과자, 음료수, 빵, 라면 등 고당·고지방·고나트륨 식품 소비량이 증가하고 있어 영양섭취 불균형, 소아 비만증가 등 위해요인이 대두되고 있으며 학교주변 식품판매환경 개선을 위하여 어린이식품 안전보호구역을 지정·관리 하고 있으나 일부 비위생적인 어린이 기호식품이 유통되고 있어 어린이 식생활안전 관리 필요

2) 중구 어린이 식품안전관리 현황

<중구 어린이 식품안전관리 현황>

(단위 : 개소)

구 분	학교 현황				식품안전 보호구역수	식품조리 판매업소수	우수판매 업소수	어린이기호식품 전담관리원 지정수
	소계	초등학교	중학교	고등학교				
2018년	33	13	7	13	25	78	8	6
2019년	33	13	7	13	25	94	7	6
2020년	39	16	9	14	25	66	6	6

3) 2020년도 실적

어린이 식품안전보호구역으로 지정된 25개 구역 내 어린이 식품 판매업소를 연간 772개소 계도 및 홍보활동을 실시하여 학교주변 식품업소의 정서저해, 부정불량식품을 차단하였다.

어린이 식생활 인지·실천 수준 향상을 위해 어린이 급식관리 지원센터에 등록된 어린이 급식소 대상으로 어린이 건강지킴이(소책자)를 제작·배부하여 홍보를 실시하였으며 식품접객업소의 영양성분 표시 대상 업소 19개소에 대해 이행점검 실시하여 영양성분 표시제도 정착에 기여함. 또한 관내 100인 미만 영유아 보육시설 중 98개소 4,471명을 어린이 급식관리 지원센터에 등록하여 위생·영양관리 및 교육프로그램 지원 등으로 급식환경개선 및 어린이 건강증진을 도모하였다.

4) 2021년도 계획

- 그린 푸드 존 내 어린이기호식품 조리판매업소 점검 : 월 1회 이상
- 어린이 기호식품 우수판매업소 점검 및 관리 : 월 1회 이상
- 그린 푸드 존 내 어린이 기호식품 수거·검사 : 분기별
- 어린이 식생활 인지·실천 향상 교육·홍보(어린이 급식관리 지원센터와 연계) : 연중
- 어린이 급식소(어린이집, 유치원, 기타 지역아동센터 등) 등록·관리 : 연중
- 어린이 기호식품 영양성분 표시관련 지도·점검 : 10월

제8절 환경보호과

1. 생활환경 관리

우리 구는 항만과 공항이 있는 “동북아의 물류거점 및 교통의 요충지”로서 해사·곡물·석탄부두·폐기물처리업체 등 이른바 환경오염부하가 큰 업소들이 밀집되어 있어 고질적이고 복합적인 환경문제(비산먼지·악취·폐기물·매연)로 인하여 체감환경이 매우 열악한 실정이다.

환경취약지의 전략적 관리와 항만 내외지역의 쾌적한 환경조성을 위하여 우리 구에서는 효율적인 비산먼지 억제 관리를 위하여 중구 환경종합상황실을 설치하고, 청소차를 수시 운행함은 물론 각 동별 주민으로 구성된 명예환경감시원을 임명하여 각종 환경오염행위 감시활동을 전개하는 등 주민들이 깨끗하고 쾌적한 환경 속에서 생활할 수 있도록 지속적인 노력을 경주하고 있다.

가. 현 황

□ 야생 동·식물 보호관련 현황

○ 관내 야생 동·식물 보호지역(영종 백운 야생동·식물 보호구역)

보 호 지구명	대 상 지 역		존속기간	설정사유	설 정 년월일	서 식 야생동물	비 고
	위 치	면 적					
계	2개소	206,787㎡					
제1구역	인천 중구 운남동 산101외 1필지 (2개소)	110,162	2008. 12. 30 ~ 해제 시까지	○도시 주변의 야생동물 보호 ○산림 생태계 균형 유지와 서식 밀도 조절 ○야생동물보호 증식과 쾌적한 환경 조성 ○자연환경 훼손과 생태계 파괴로 인한 조수 보호필요	2008. 12.30	고라니, 콩새, 까치, 다람쥐, 닭새, 꿩, 매새, 메비들기 등	야생생물 및 보호에 관한 법률 제33조제1항 및 같은 법 시행규칙 제43조
제2구역	인천 중구 운남동 산 121-13외 8필지 (9개소)	96,625					

○ 관내 야생동물 서식 현황

서식지별	야생동물 서식실태		
	양서류	파충류	조 류
중구 영종도	금개구리 등 6종	구렁이 등 2종	저어새, 새매 등 75종

○ 부상야생동물 부상 시 지정 동물병원(보호시설)

연번	상 호	주 소	대표자	전화번호	비 고
1	경동 동물병원	중구 개항로 68	이광태	765-9988	1차 진료기관 (중구 시내)
2	신공항 동물병원	중구 운남동로3번길 9	안재훈	751-4598	1차 진료기관 (영종 · 용유)

□ 환경오염 측정망 설치 및 측정장비 보유현황

○ 대기오염 측정소 설치

도시 대기오염원의 복잡한 메커니즘에 능동적으로 대처하고, 다양하고 과학적이며 체계적인 감시체계를 구축하기 위해 대기오염측정소가 인천시 전역에 24개소가 설치·운영되고 있으며, 우리 구 원도심 신흥동(보건환경연구원)에 1개소가 설치·운영되고 있다.

○ 대기오염 측정소 현황

설치시기	설치위치	측정항목	비고
2009. 6월	신흥동(보건환경연구원)	SO ₂ , PM-10, PM-2.5, O ₃ , NO ₂ , CO, 기상등	

○ 대기오염전광판 현황

시민들의 알권리 충족을 위하여 대기오염 전광판을 인천시 전역에 지역별로 6개소가 설치·운영되고 있으며 우리 구 관내 동인천역 앞에도 1개소가 설치·운영되고 있다.

설치시기	설치위치	측정(표출)항목	비고
1994. 12월	동인천역 앞	SO ₂ , PM-10, PM-2.5, O ₃ , CO, NO ₂ , 기상정보, 시정홍보문안 등	

○ 비산먼지 발생사업장 현황

(단위 : 개소)

계	시멘트제조업	비금속물질 채취업	사료제조업	건설업	하역업	기타
75	6	18	6	35	9	1

나. 2020년 환경오염물질 배출원 관리

□ 비산먼지 발생원 관리

○ 도로변 먼지 저감

먼지발생량의 대부분을 차지하고 있는 도로변의 먼지를 줄이기 위하여 도로 진공청소 차량 및 살수 차량을 확충하고 가동률을 향상시켜 도로 청소의 현대화 및 비산먼지 발생사업장에 대해 지도·점검을 강화하는 등 도로먼지 저감 대책을 적극 추진 중이다.

○ 공사장·사업장 먼지저감

연면적이 비산먼지발생사업 신고대상 최소규모 10배 이상의 건물건설공사, 토목건설 공사장 등을 특별관리 공사장으로 지정하여 엄격한 비산먼지 억제시설 설치기준을 적용하고 있으며, 이들 공사장에 대하여는 분기 1회 이상의 지도점검 실시와 흙먼지 공사에 대한 안내판 설치 등 비산먼지 관리를 강화하고 있다. 또한, 비산먼지에 의한 피해를 최소화하기 위하여 비산먼지 다량 배출업소 인천항(곡물·해사·석탄부두) 및 대형공사장에 대하여, 방진망 설치 등 비산먼지 억제시설의 설치기준을 강화하고 있다.

○ 친환경 하역장비(에코호퍼) 개발·도입

인천항 내 비산먼지 저감을 위하여 에코호퍼(기존호퍼 대비 70%이상의 먼지 저감률을 지닌 호퍼)를 민·관 협력 하에 5개 하역사 20대를 개발·도입함으로써 항만에서 분체상물질 하역 시 발생하는 비산먼지를 효과적으로 저감시켜 CLEAN PORT 조성 및 구민의 체감 환경 개선에 기여하고 있다.

○ 비산먼지 발생 사업장 점검 실적

(단위 : 건)

점 검 업 소	적 발 업 소	조 치 내 역				
		계	개선명령	조치이행명령	경 고	사용중지
95	33	33	22	2	7	2

□ 자동차 배출가스 관리

중구 중심에 위치한 인천항은 물류의 거점지로 일익을 담당하는 반면, 각종 화물을 운반하기 위한 대형 화물차량의 빈번한 이동으로 자동차에서 배출되는 오염물질이 대기 오염도에서 차지하는 비율이 높게 나타난다. 구에서는 자동차 배출가스로 인한 피해를 최소화하기 위하여 인천항 및 주변지역에 매연카메라를 설치하여 매연을 과다하게 발생시키는 차량을 단속하고 있으며, 월 1회 이상 자동차배출가스 무료점검서비스를 병행 실시하여 실질적 개선을 통한 맑고 푸른 대기환경조성에 앞장서고 있다.

○ 자동차 배출가스 단속 및 조치내역(CO/HC, 매연)

(단위 : 건)

점검대수	초과대수	조 치 내 역		신고에 의한 정 비 안 내	무료점검
		개선명령	개선권고		
51	3	3	-	49	-

□ 대기오염측정망 운영 결과

○ 아황산가스(SO₂)

아황산가스는 연료 중 함유된 황성분이 연소과정에서 산소와 결합하여 발생하며, 저황유 및 LNG 등 청정연료의 공급으로 오염수준이 환경기준 대비 40%미만 수준이나, 인천항 등 주변지역의 물류이동에 의한 선박 및 화물차량의 운행감소로 농도가 다소 감소하였다.

○ 연도별 아황산가스(SO₂) 오염도 변화추이

(단위 : ppm)

연도 환경기준	2015	2016	2017	2018	2019	2020
0.02ppm/년	0.006	0.008	0.008	0.008	0.005	0.003

○ 미세먼지(PM-10)

미세먼지란 자동차, 산업체 굴뚝 등에서 발생하여 대기 중에 장기간 떠다니는 입경 10 μ m이하의 미세한 먼지를 말한다. 관내는 인천항 등의 물류이동에 의해 환경기준(50 μ g/m³)에 비하여 농도가 높아 매년 적극적인 비산먼지 저감대책을 추진 중에 있으며, 향후 지속적인 저감 대책이 요구된다.

○ 연도별 미세먼지(PM-10) 오염도 변화추이

(단위 : μ g/m³)

연도 환경기준	2015	2016	2017	2018	2019	2020
50 μ g/m ³	68	59	58	46	43	31

○ 이산화질소(NO₂)

질소산화물은 연료 등의 고온 연소 시 공기 중 질소와 산소가 결합하여 생성되는 것으로 자동차에서 주로 배출되며, 탄화수소와 함께 광화학스모그를 발생시키는 원인이 되기도 한다. 지속적인 자동차 배출가스 저감 정책을 추진하고 있으며 전년대비 약간 감소하였다.

○ 연도별 이산화질소(NO₂) 오염도 변화추이

(단위 : ppm)

연도 환경기준	2015	2016	2017	2018	2019	2020
0.05ppm/년	0.033	0.033	0.028	0.033	0.024	0.018

○ 오존(O₃)

오존은 주로 대기 중에서 질소산화물과 탄화수소 등이 태양에너지에 의하여 광화학 반응을 일으켜 2차적으로 생성되는 물질로 일사량, 풍속 등 기상 여건과 밀접한 관계가 있으며 환경 기준치에 대비하여 오염수치가 낮은 편이다.

○ 연도별 오존(O₃) 오염도 변화추이

(단위 : ppm)

연도 환경기준	2015	2016	2017	2018	2019	2020
0.06ppm/8시간	0.025	0.024	0.026	0.023	0.024	0.030

□ 오존 경보제 시행

오존경보제는 대기 중 오존농도가 일정기준 이상 높게 나타났을 때 시민에게 신속히 경보를 발령함으로써 인체 및 생활환경상의 피해를 최소화하고, 대기오염에 대한 시민의 관심과 환경의식을 높이기 위하여 '96. 7. 1일부터 시행하고 있는 제도이다.

오존정보발령은 인천지역을 3개 권역(중남부, 서부, 동부)으로 구분하여, 그 중 중구는 중남부지역(중구, 미추홀구, 연수구, 남동구 전역)의 권역으로 분류되어 중구 신흥동, 미추홀구 송의동, 남동구 논현동, 구월동 측정소에서 매시간 측정되는 오존농도가 발령 기준(0.120ppm)을 초과할 경우 오존정보를 발령한다. 오존은 단기간동안 고농도에 노출될 경우 인체에 해로운 영향을 미치며, 특히 어린이와 노인의 경우에는 오존오염으로 인한 피해가 커질 수 있어 오존정보가 발령되면 외출을 삼가는 등 실외활동을 피하는 것이 좋다.

○ 오존정보 단계별 영향 및 구민행동요령

구 분	인체에 미치는 영향	구 민 행 동 요 령
주 의 보 (0.12ppm이상)	눈, 코 자극, 두통, 호흡수 증가	<ul style="list-style-type: none"> · 실외 운동경기 자제 권고 · 호흡기 환자, 노약자 5세미만 어린이 실외 활동 자제 권고 · 불필요한 자동차 운행 자제 권고 · 대중교통시설 이용 권고
경 보 (0.3ppm이상)	호흡기 자극, 가슴 압박	<ul style="list-style-type: none"> · 실외운동경기 제한 권고 · 호흡기환자, 노약자, 5세미만 어린이, 유치원, 학교의 실외활동 제한 권고 · 자동차는 경보대상 지역 통행제한 요청
중대경보 (0.5ppm이상)	폐기능 저하, 기관지 자극	<ul style="list-style-type: none"> · 실외 운동경기 억제 요청 · 노약자, 호흡기 환자, 어린이의 실외활동 중지 요청 · 당해지역의 유치원 학교 휴교 요청 · 자동차는 당해 지역 통행금지 요청

□ 환경개선부담금 부과

환경개선부담금의 부과대상은 경유를 연료로 사용하는 자동차로서 부과기준일(6.30./12.31.) 현재 자동차관리법에 따라 등록된 자동차 소유자에게 매년 3월, 9월 부과하며, 시설물에 대한 환경개선부담금은 2015. 7. 1. 기준으로 폐지되었고, 환경개선부담금은 국세의 성격을 가지며, 징수금액의 9%는 징수비용으로 교부받아 구 재정으로 쓰이고 있다.

○ 2020년 환경개선부담금 부과징수 현황

(단위 : 건, 천원)

구분	분기	부과		징수		징수율(%)
		건수	금액	건수	금액	
합계		18,070	1,499,677	14,639	1,248,198	83.2%
자동차	2020.1기	9,872	823,650	8,157	697,211	84.6%
자동차	2020.2기	8,198	676,027	6,482	550,987	79.1%

다. 2021년도 주요업무 추진계획

1) 환경보전 구민의식 제고

○ 홍보 및 교육

- 각종 홍보책자 및 홍보물을 활용하고 구 홈페이지를 통해 환경정책방향을 홍보하고 교육함은 물론 주민의견을 적극 수렴해 나갈 것이다.

○ 생활 속 환경보전 실천 유도

- 비 산업 부문(가정·상가·학교) 사업장 온실가스 진단·컨설팅 사업 추진 및 생활 속 온실가스 1인1톤 줄이기 캠페인 활동을 통해 구민의 생활 속에서 환경보전을 실천할 수 있도록 유도할 것이다.

○ 명예환경감시원 환경보전 활동 전개

- 환경보전을 위한 명예환경감시원을 위촉 운영하고 있다. 명예환경감시원은 각종 환경보전을 위한 홍보·계도, 환경 훼손 행위에 대한 지도·관계 기관에의 통보, 구민의 쾌적한 생활환경 조성을 위한 활동 등 다양한 환경보전 활동에 적극적으로 참여하고 있다.

2. 산업환경관리

가. 현 황

□ 환경 오염물질 배출업소 현황

○ 업종별 배출업소

(단위 : 개소)

계	기타화학제품제조	식료품제조	비금속광물	기타
250	7	18	13	212

○ 유형별 배출업소

(단위 : 개소)

계	대 기	수 질	소음, 진동
250	97	111	42

○ 기타수질오염원 설치사업장 현황

(단위 : 개소)

계	업종별	의 료	사진업	운수정비업	기타
69		7	6	56	0

○ 특정토양오염관리대상시설 설치현황

(단위 : 개소)

계	업종별	주유소	저장업	제조업	운수업	기 타
54		27	7	7	2	11

○ 환경오염 측정 장비

(단위 : 대)

계	악취 포집기	매연 및 CO/HC,T HC측정기	소음 측정기	진동 측정기	실내공기질 측정기	pH 측정기	석면 포집기	매연감시용 카메라 및 편집기	풍향 풍속계	미세먼지 간이측정기	중금속 간이 측정기
35	21	각 1	2	1	1	2	1	1	1	2	1

○ 토양오염도 실태조사 현황

관리 번호	조사지역 종류	조사지역명	위 치	면적(㎡)	지 목
1	산업단지 및 공장지역	경인기계㈜	중구 향동7가 53-1	111,555	공장용지
2	산업단지 및 공장지역	선창산업㈜	중구 북성동1가 6-32	78,121	공장용지
3	어린이놀이시설지역	인천신흥초등학교	중구 답동 6	12,751	학교용지
4	어린이놀이시설지역	신광초등학교	중구 신흥동3가 7-8	11,696	학교용지

나. 2020년 환경오염물질 배출원 관리

□ 환경오염물질 배출시설 설치 사업장 관리

- 대기·수질오염물질 배출사업장에 대한 지도점검을 등급별로 연 1~4회에 걸쳐 총 125개소를 점검하여 이중 배출허용기준초과 등 위반한 18개 업소에 대하여 개선명령 등 행정처분 하였다.

○ 배출업소 지도·점검 및 조치내역

(단위 : 개소, 건/천원)

계	배출 업소수	점검 업소수	조치내역						과태료	배출 부과금
			위반 업소수	개선 명령	경고	폐쇄 명령	사용 중지	기타		
계	215	125	18	0	0	0	0	0	6,560	18,005
대기분야	101	54	7	0	6	0	1	0	4,000	12,115
수질분야	114	71	11	5	4	0	1	1	2,560	5,890

- 환경오염물질 배출사업장에 대한 지도·점검은 사업장의 종별 및 최근 2년간 위반 횟수에 따라 차등을 두어 정기점검을 실시하고 야간, 공휴일 등 취약시간대 상시 단속과 민원 다발 등 중점관리대상 배출업소를 중심으로 수시점검을 실시하고 있다. 특히, 장마철 및 연휴기간(연말연시, 설, 추석 등)을 전후해서는 수질오염 사고에 대비하여 상황실 운영 및 주변지역 순찰 등 수질오염사고 예방활동을 강화하고 있다.

○ 배출부과금 부과

배출부과금제도는 오염물질 배출자에 대하여 경제적인 부담을 가함으로써 오염물질

배출을 자발적으로 억제하도록 유도하기 위한 제도이다. 배출부과금은 당초 오염물질이 배출허용기준을 초과한 사업장에 대하여 부담금을 부과하였으나, '97년부터 시행되는 기본부과금 배출제도에 따라 사업장 규모가 1종 ~ 4종 배출업소에 대하여는 배출허용 기준이내로 오염물질을 배출해도 총량규제의 차원에서 배출부과금을 부과하고 있다. 2019년도에는 14건에 8,737천원을 부과하였다.

○ 배출부과금 부과항목

분야별	오염물질
대기분야(9)	황산화물, 불소화합물, 먼지, 염화수소, 질소산화물, 시안화수소, 암모니아, 황화수소, 이황화탄소
수질분야(19)	유기물질, 부유물질, 카드뮴 및 그 화합물, 시안화합물, 유기인화합물, 납 및 그 화합물, 6가크롬화합물, 비소 및 그 화합물, 수은 및 그 화합물, 포리크로리네이트디비페닐, 구리 및 그 화합물, 크롬 및 그 화합물, 페놀류, 트리클로로에틸렌, 테트라클로로에틸렌, 망간 및 그 화합물, 아연 및 그 화합물, 총인, 총질소

□ 악취관리

○ 악취발생원에 대하여는 매년 1회 이상 정기점검을 실시하고, 민원유발사업장, 문제 사업장에 대하여는 월 1회 이상 중점관리하고 있다. 또한 하절기에는 악취관리 특별기간으로 설정하여 상황실을 설치하고 24시간 비상대기 체계를 구축하였으며 특히 맞춤형 기술지원 사업을 적극 추진하여 악취저감 최적화시설 설치유도, 악취기상 모니터링 시스템 및 악취방지시설 정상가동 실시간 확인 시스템을 구축하여 환경오염을 사전에 예방하는 등 악취 관리에 만전을 기하고 있다.

○ 쾌적한 생활환경 조성을 위한 악취저감 대책 추진

- 악취유발사업장 자동 악취포집기 설치 운영 : 총21기[11개사(19기), 민원발생지(2기)]
- 악취 배출 사업장 점검 및 악취포집 : 60건
- 악취중점관리사업장(9개사) 악취방지시설(악액세정탑등) 등 시설 개선
- 북성동일대 악취관리지역 지정 : 대한사료(주) 등 9개소

다. 2021년도 주요업무 추진계획

『오염원별·등급별 차등관리 및 통합점검으로 기업부담 경감』 및 『취약지역·취약시기 감시 강화 및 민간 환경감시참여 활성화』를 통하여 불법 환경오염행위가 근절될 수 있도록 지도·점검을 시행할 예정이며, 『배출구 무인악취 자동포집기 운영』, 『총 탄화수소 측정 장비 운영』, 『악취배출 중점관리업소 악취관리지역 지정·운영』 등을 통해 먼지·악취로 인한 주민불편 해소 및 실질적 대기질 개선을 통한 구민만족 행정서비스를 제공할 계획이다.

3. 생활청소

가. 개요

☐ 기본방향

- 깨끗한 도시환경 조성을 통하여 주민 삶의 질 향상
 - 폐기물의 발생 억제 및 감량화
 - 자원순환형 경제사회 기반 구축
 - 폐기물에 의한 환경오염 방지

나. 현황

☐ 생활쓰레기 발생량(생활쓰레기+재활용+음식물)

(단위 : 톤)

구 분	2016	2017	2018	2019	2020
연간 발생량	39,039	39,902	41,456	46,728	48,347
1일 발생량	106.9	109.3	112.7	127.9	132.4

☐ 생활쓰레기 대행료 및 반입료

(단위 : 천원)

구 분	2016	2017	2018	2019	2020
지급금액	6,427,108	6,743,555	6,283,548	6,663,190	7,512,312
전년대비증감	증415,615	증316,447	감460,007	증380,642	증849,122

☐ 환경미화원 현황

(단위 : 명)

계	도로청소	선별창고	진공청소차, 보조	기동1반	기동2반
84	68	1	10	3	2

☐ 폐기물처리업체

○ 업종별

(단위 : 개소)

계	수집·운반업					재활용업
	생활폐기물	사업장생활	건설폐기물	사업장배출시설계	분뇨	
50	2	3	10	21	7	7

○ 생활쓰레기 대행업체

업 체 명	소재지	대행구역
(주)은성개발	서해대로 366 신관 605호 (신흥동3가, 정석빌딩)	시내아파트 외, 영종, 운서
(주)대한공해	서해대로 110(신흥동3가)	시내아파트, 도원동, 용유, 인천종합어시장

○ 기타 폐기물대행업체

업 체 명	소재지	폐기물종류	비 고
(주)인성코퍼레이션	중구 서해대로93번길 14-1	사업장생활계폐기물	특수봉투
(주)삼원환경	연수구 인천신항대로 892번길 50	대형폐기물	스티커
공성타이어(주)	중구 제물량로 29번길 17	폐타이어	폐타이어
(주)은성개발	중구 서해대로 366 신관 605호	건설폐기물 수집운반	PP마대
(주)장형기업	서구 검단천로 203	건설폐기물 처리	PP마대
(주)두손테크	중구 서해대로 483번길 68	동물사체	종량제봉투

□ 종량제 규격봉투

○ 판매업소 : 총 370개소

○ 규격 및 가격

(단위 : ℓ/원)

구분	일반용 봉투						사업장용 생활계용봉투		가정 사업계용 봉투			
	5	10	20	50	75	100	50	100	30	50	100	PP마대
가격	160	310	620	1,540	2,300	3,060	1,940	3,880	3,220	5,290	10,400	3,070

○ 봉투판매금액

(단위 : 천원)

구 분	2016	2017	2018	2019	2020
판매금액	2,680,442	2,917,796	3,138,465	3,815,648	4,309,126
대행료충당비용(%)	41.7	43.3	49.9	56.5	57.3

※ 판매금액 : 일반, 음식물, 사업장 봉투 판매액 (재사용 봉투 포함)

□ 청소인력과 장비

현장위주의 성격이 강한 청소행정은 인력 및 장비의 운용이 매우 중요하고 큰 비중을 차지하고 있다. 과거에는 쓰레기 수거를 환경미화원들에게만 의존하였으나 점차적으로 환경미화원과 청소업체로 이원화되었고, 현대적 장비가 도입됨으로써 쓰레기 수거 작업이 한층 간편해졌다.

○ 청소인력 및 장비

(2020. 12. 31. 기준)

구분	인력(명)			장비(대)	
	계	환경미화원	운전원	계	청소차량
계	88	84	4	15	15
직영	88	84	4	15	15

○ 청소대행업체 현황

(2020. 12. 31. 기준)

업체명	소재지	전화번호	인력				장비			수거지역
			미화원	운전원	정비	기타	손수레	차량	콘테이너	
계			56	31	-	8	16	37	22	
주)은성개발	서해대로 366	885-7922	52	26	-	4	16	28	12	원도심아파트 외, 영종·운서
주)대한공해 엔지니어링	서해대로 110	884-3671	4	5	-	4	-	9	10	원도심아파트, 도원동, 용유, 인천종합여시장

○ 처리시설(적환장 등) 현황

(2020. 12. 31. 기준)

관리업체	위치(면적)	운영방법	비고
(주)은성개발	서구 호두산로58번길 22-13 (2,135㎡)	인천광역시 각 구 공동운영 적환장 (총 33,000㎡)	
(주)대한공해엔지니어링	중구 서해대로 110 (3,162㎡)	자체 운영	

다. 2020년도 추진실적

□ 쓰레기 감량 및 재정자립도 제고

○ 일반용봉투 가격내역

(2020. 12. 31. 기준)

봉투규격	5L	10L	20L	50L	100L
가 격	160	310	620	1,540	3,060

○ 음식물전용봉투 및 납부필증 가격내역

(2020. 12. 31. 기준)

봉투규격	2L	3L	5L	10L	20L	60L	120L
가 격	120	180	300	600	1,200	3,600	7,200

○ 종량제 규격봉투 등 판매현황

(2020. 12. 31. 기준)

구분	판매소 지정	봉투판매 매수	봉투판매 금액	비고
계	370개소	6,154,903매	4,309,126천원	

※ 종량제 규격봉투 : 일반(재사용봉투 포함), 음식물, 사업장, 지정폐기물용 봉투 등

□ 쓰레기 수거 처리

○ 배출량 및 수거량

1인당1일배출량	배출량		수거량	비 고
	1일	연간		
0.00095톤	132톤	48,347톤	41,456톤	2020.12.31.기준

○ 무단투기 단속

(2020. 12. 31. 기준, 단위 : 건 / 천원 / %)

부과		징수		징수율(%)	미수납			
건수	금액	건수	금액		부과		체납	
176	22,975	136	16,650	77.27	-		40	6,325

□ 무단투기 감시용 카메라 설치 및 운영

○ 개 요

- 운영개소 : 86개소(고정식76개소, 이동식10개소)
- 시설내역 : 쓰레기 무단투기 지역 감시 시설
- 감시카메라 설치·운영 현황

(2020. 12. 31. 기준, 단위 : 개소)

구분	계	신포	연안	신항	도원	율목	동인천	북성	송월	영종	운서	영종1	용유
고정식	76	13	6	11	6	6	12	4	5	5	3	-	5
이동식	10	1	2			1	1			2	1		2

라. 2021년 추진계획

□ 청결한 중구 조성을 위한 환경취약지역 종합 정비

○ 개 요

- 인천항, 남항 및 연안권 환경취약지역 집중 정비활동 전개
- 청소차량의 효율적인 운영
- 지역별·계절별 특성에 맞게 집중 정비기간 설정 운영
- 청소 취약지 등을 중심으로 청소 기동 순찰반 및 무단투기 단속반 투입·집중 관리
- 범 구민 참여분위기 조성을 위한 대대적인 청결운동 전개

○ 추진계획

- 인천항, 남항 및 연안권 환경취약지역 집중 정비활동 전개
 - 새봄맞이(해빙기) 청소 등 각종 청소 시 환경취약지역 중심으로 정비
 - 환경미화원 정기 합동 청소 : 월 1~2회 이상
 - 미세먼지 총력대응 주말 시·군·구 합동 노면진공청소 및 물청소 : 3월
- 효율적인 청소차량 운영
 - 진공노면청소차(8대), 분진흡입차(1대), 고압살수차(3대), 집게차(1대), 무단투기 단속 및 쓰레기 수거 1톤 차량(2대) 매일 운행(오전: 시내노선, 오후: 인천항, 남항, 연안권 노선 집중운행)
 - 유관부서(건설과, 교통운수과) 유기적인 협조 체계 구축
- 지역별·계절별 특성에 맞게 집중 정비기간 설정 운영

- 설·추석맞이 특별 대청소 실시
- 새봄맞이·피서철 피서지 일제 대청소 추진
- 용유지역 해변 일원(선녀바위·마시안·작은하나개·용유도 해변 등) 행락쓰레기 수거 : 연중
- 환경 취약지 상시 청소 기동 순찰반 운영
 - 운영기간 : 연중
 - 기동순찰 및 무단투기 단속반 편성 : 7명(공무원 2명, 기동1·2반 5명)
 - 운영방법 : 주요 간선도로변·취약지역 쓰레기 수거, 무단투기 단속·예방활동 위한 수시순찰

□ 쓰레기 무단투기 단속강화

○ 개 요

- 상습지역에 대하여 쓰레기 무단투기 단속 사전예고 후 수시 및 야간 집중단속을 실시하여 무단투기 근절
- 쓰레기무단투기 감시카메라를 적극 활용한 단속으로 무단투기 감소 유도
- 무단투기 신고포상금제 및 쓰레기 배출요령 홍보 강화

○ 추진계획

- 추진기간 : 연중
- 영종기동반 편성 : 1개조 2명 편성(환경취약지에 대한 순찰 및 무단투기 단속 실시)
- 洞 별 취약지역에 대한 야간단속 실시
 - 합동단속반 편성 : 10개조 20명
 - 운영방법 : 월 4회 이상 洞 별 순환으로 합동단속 실시
 - 활동내용 : 쓰레기 무단투기행위 집중단속
- 쓰레기무단투기 단속용 이동식 CCTV 운영
 - 관내 환경취약지역에 대하여 쓰레기무단투기 단속용 이동식 CCTV 설치
 - 수요조사를 실시하여 신청·접수 중 약 10개소를 선정하여 설치
 - 주민 건의에 검토 지역 우선 선정
- 각종 홍보매체를 통한 무단투기 신고포상금제 체계적 홍보 활동 전개

4. 폐기물관리

가. 개 요

□ 기본방향

○ 체계적인 폐기물 관리

- 폐기물 관리 체계의 지속적 정비·보완
- 자원순환형 재활용 활성화 시스템 구축

□ 폐기물 처리업체 현황

(단위 : 개소)

계	재활용업	처리시설·처리신고	수집·운반업			
			생활	사업장생활	건설폐기물	사업장배출시설
53	7	6	2	5	13	20

나. 폐기물사업장 관리

□ 폐기물사업장 지도·점검

○ 현 황

- 폐기물처리(수집·운반)업체 : 40개소
 - 생활 2개소, 사업장생활 5개소, 건설 13개소, 사업장배출시설 20개소
- 폐기물재활용업체 및 폐기물처리시설 설치 업체 등 : 13개소
 - 재활용업체 7개소, 폐기물 처리시설 3개소, 폐기물 처리신고 3개소
- 폐기물배출사업장 : 532개소
 - 건설 50개소, 사업장일반 266개소, 지정 108개소, 의료 108개소

○ 지도·점검실적

- 건설폐기물 지도점검 : 44개소
- 사업장 및 지정폐기물 지도점검 : 71개소
- 의료 폐기물 지도점검 : 6개소
- 폐기물처리업체 지도점검 : 157개소
- 폐기물 수집운반 업체 관리강화 등 : 13개소 / 240대
- 폐기물관련 사업장 행정처분 : 7개소
- 과태료 체납 제로화 추진
 - 부과 8건 / 7,600천원
 - 징수 8건 / 7,600천원

○ 지도·점검계획

- 폐기물처리업체 및 처리시설 : 반기 1회
- 폐기물배출사업장 : 연중 수시
- 지정폐기물 소량배출업소 : 분기별·분야별 10개소 이상
- 수시점검 : 오염피해 진정 등 민원이 발생할 경우, 불법행위가 우려되는 경우 등

□ 임시보관장에 대한 관리 강화

○ 관리대상 : 임시보관장 보유업체 5개소

○ 순찰방침

- 위반사항 발견 시 현장에서 증빙자료 확보, 위반확인서 징구(관련법에 의거 처분 예정)

○ 순찰목적

- 폐기물 적정보관 높이 및 처리여부 수시 확인
- 폐기물업소에 대한 경각심 부여로 폐기물 적법처리 유도
- 방치폐기물 발생 사전 차단

○ 순찰주기 : 연중 수시(월 1회 이상) 실시

- 폐기물의 보관량, 보관상태 등의 확인사항에 대한 일지작성

□ 폐기물 적정처리를 위한 업체 홍보활동 강화

○ 배출사업장에 대한 폐기물관리 및 준수사항 안내문 배부

- 배부목적 : 사업장 내 발생한 폐기물에 대한 종류별 관리·준수사항 및 법규사항 안내로 폐기물 적정처리 유도

- 배부대상 : 관내 폐기물배출사업장 및 신규 사업장

- 배부방법 : 배출자 신고(변경) 및 정기 지도·점검 시 배부

○ 인터넷, 소식지 등을 통한 폐기물 관리방법 홍보 활동

- 홍보방법 : 인터넷(구 홈페이지), 소식지 이용

- 홍보주기 : 수시

- 기대효과 : 사업장의 폐기물 자발적 처리유도, “깨끗한 중구 만들기” 위한 주민의식 전환

□ 개인하수처리시설 관련 현황

○ 정화조 청소업체 현황

구 분	업 체 명	차량대수	총 용량	비 고
분뇨수집·운반업	중부환경	3	29.8	
	경동환경	1	23	
	영중환경	1	23	
	용유환경	1	17.3	
	새천년인천환경	3	33	
	그린환경	1	7.9	

○ 개인하수처리시설 현황

(단위 : 개소)

계	오수처리시설	정화조	비 고
11,808	4,895	6,913	

□ 공중화장실 관련 현황

○ 공중화장실 총괄 현황

(단위 : 개소)

구분	계	관광지	공원산	시장 백화점	역	터미널	주유소	지하 상가	항포구	기타
계	94	36	16	5	-	-	17	5	2	13
공중	58	36	16	4	-	-	-	-	2	-
개방	36	-	-	1	-	-	17	5	-	13

□ 화장실 문화 개선

시설 보수 및 노후한 공중화장실 환경을 개선하여 우리 구를 찾는 관광객들에게 보다 청결하고 쾌적한 화장실을 제공함으로써 다시 찾고 싶은 관광지로 탈바꿈하고자 함.

○ 공중화장실 유지 관리

- 소요예산 : 2,107,839천원
- 기 간 : 연중
- 대 상 : 시내 및 영종/용유지역 공중화장실 58개소

5. 자원재활용

가. 개 요

□ 기본방향

- 불필요한 자원 낭비 방지하여 자원순환형 경제사회 구축
 - 음식물류폐기물 사료화·퇴비화
 - 재활용 배출·수거체계 개선
 - 1회용품 사용억제 홍보 강화

나. 현 황

□ 음식물류폐기물 발생량 현황

(단위 : 톤)

구 분	2018		2019		2020	
	단독주택	공동주택	단독주택	공동주택	단독주택	공동주택
발생량	7,588.30	4,674.19	8,328.12	4,628.33	7,690.14	5,429.91

□ 음식물류폐기물 수집·운반 및 처리대행 업체 현황

구 분	업체명	소재지	대행구역
수집·운반	은성개발	중구 서해대로 366	단독주택, 영종
	대한공해	중구 서해대로 110	공동주택, 용유
처리대행	대송기업	남구 염전로165번길	
	청솔산업	경기 김포 대곶면 대곶로382번길 115	
	동아에프이	경기 김포 대곶면 울생중앙로52번길 100-47	
	청라자원화시설	서구 로봇랜드로249번길	
	송도자원화시설	연수구 인천신항대로892번길 50	

□ 재활용품 선별 반입량 및 업체 현황

○ 재활용품 선별 반입량

(단위 : 톤)

구 분	2018	2019	2020
선별반입량	5,099.28	5,360.07	5,740.83

○ 재활용품 선별 업체

업 체 명	소 재 지	비 고
인천 남부권 생활자원회수센터	인천광역시 연수구 송도동 346-1	
남일상사	인천광역시 서구 길무로177번길 5	

다. 2020년도 추진실적

□ 음식물쓰레기 감량 및 자원화 사업

인구의 증가와 다양한 소비문화 발달과 더불어 음식물쓰레기 발생량이 증가하는 추세로 음식물쓰레기 매립으로 인한 환경오염을 예방하고 버려지는 음식물을 자원으로 재활용하기 위하여 2000년 5월부터 공동주택을 대상으로 음식물쓰레기 분리수거를 시범적으로 실시하였으며 2005. 1. 1일자로 직접 매립 금지에 따라 전 지역으로 확대되어 음식물쓰레기 재활용률이 증가되고 있다.

음식물쓰레기의 감량을 위하여 종량제 방식을 납부필증 방식으로 전환하여 운영 중이며, 공동주택 중 55개 단지에 무게형 종량기기(RFID) 214대를 설치하여 운영되고 있다.

○ 음식물쓰레기 종량제 방식 현황

구 분	납부필증	RFID
시행시기	2017. 2월	2014. 4월 ~
방 식	납부필증	개별계량장비(RFID)
대 상	단독주택, 소규모사업장	공동주택 55단지/214대 설치
비 고	영종 하늘도시는 종량제 봉투 방식 운영	
수집운반	(주)대한공해엔지니어링, (주)은성개발	
처리업체	청라·송도자원화시설, 대송기업, 청솔산업, 동아에프이	
처리방법	사료·퇴비화	

□ 재활용률 증대

일회용품 사용이 지속적으로 늘어나고 있으며 재활용품을 소각이나 매립 처리되던 폐기물에서 이용 가능한 자원으로 전환함으로써 매립이나 소각처리 시에 발생하는 환경오염을 방지할 수 있으며 폐기물 처리 비용을 절감할 수 있어 우리 구에서도 재활용품 분리배출을 증가시키기 위하여 2020년 「재활용 배출·수거체계 개선 시범사업」을 실시하여 자원순환 정책을 실시하고 있다.

○ 재활용품 분리수거 실적

(단위 : 톤)

구분	계	종이류	고철류	유리병	캔류	플라스틱	기타 (필름, 스티로폼)
2018	2,522	876.5	179.4	244.1	123.3	407.9	690.8
2019	3,124.15	903.43	138.99	371.51	157.53	578.83	973.86
2020	3,527.67	1,403.84	144.26	417.77	143.59	548.67	869.54

라. 2020년도 주요 추진성과

□ 「재활용 배출·수거체계 개선 시범사업」 실시

재활용품 일괄 배출·수거에 따른 선별율 저하 및 고품질 재활용품 생산 제한의 문제를 개선하고자 시범사업을 추진함.

○ 추진배경

- 재활용품 일괄 배출수거에 따른 선별율 저하 및 고품질 확보 제한적
- 폐기물 자원순환정책을 위해 배출부터 선별까지 단계적 개선 필요

○ 기 간 : 2020년 5월~12월

○ 내 용

- 재활용 정거장 설치 및 자원관리사 배치·운영
- 재활용 전용봉투 제작·배부 및 분리수거대 설치 지원
- 재활용품 수거 전용차량 보급 (8대)
- 재활용품 수거횟수 확대 추진(주1회→주3회)

마. 2021년도 추진계획

□ 재활용 배출·수거체계 개선 사업

○ 추진배경

2020년 「재활용 배출·수거 체계 개선 시범사업」을 통하여 재활용품 선별율 향상 등 효율적인 청소행정을 기반을 마련하였으며 2021년 이를 더욱 정착화하여 올바른 분리배출 유도 및 동네환경 개선에 기여하고자 함

○ 기 간 : 2021년 연중

○ 내 용

- 재활용 정거장 설치 및 자원관리사 배치·운영 (상반기 / 하반기 모집)
- 재활용 전용봉투 제작·배부 : 봉투 글씨 색깔별 분리배출
 - 종이류(초록), 비닐류(보라), 투명패트(노랑), 캔, 유리, 플라스틱(파랑)
- 분리수거대 설치 지원 (도시형생활주택, 소규모 공동주택, 단독주택, 상가건물 등)
- 재활용품 수거 전용차량 보급
- 재활용품 수거횟수 확대 추진(주1회 → 주3회)

제3장 국제도시행정

제1절 도시행정과

1. 연 혁

- 1232년(고려 고종 18년) 자연도
- 1653년(조선 효종 4년) 영종진(영종), 용유진(용유)
- 1914년 4월 1일 부천군
- 1973년 7월 1일 용진군
- 1989년 1월 1일 인천직할시 중구
- 1995년 1월 1일 인천광역시 중구
- 2003년 10월 13일 영종용유출장소 개청
- 2006년 6월 5일 영종용유출장소 분리로 영종출장소 개청(운서지소 포함)
- 2012년 1월 1일 영종출장소 운서지소에서 운서동으로 승격
- 2014년 1월 1일 영종출장소 중산지소 개소
- 2016년 9월 5일 인천광역시 중구 영종용유지원단 영종지원과로 직제 개편
- 2019년 2월 18일 인천광역시 중구 국제도시국 영종지원과로 직제 개편
- 2019년 10월 4일 인천광역시 중구 국제도시행정국 도시행정과로 직제 개편

2. 여권행정

가. 개요

인천국제공항이 위치하고 있는 지자체로서 구민들의 해외 여행 증가에 따른 영종국제도시 지역 주민들의 여권민원해소와 전자여권 본인 직접 신청제에 따른 구민 불편을 해소하고자 2019년 10월 4일자 조직개편을 통해 중구 제2청사에서 전자여권 발급 업무를 본격적으로 시행하였으며, 신속·정확한 전자여권발급체계 구축으로 구민의 해외여행 편의를 도모하고 고객 지향적 여권 행정서비스를 제공하여 구정 신뢰도 향상에 기여하고자 한다.

나. 2020년 여권업무 추진실적

□ 여권업무 처리 실적

(단위 : 건)

계	일반여권			관용여권	긴급여권	기재사항변경	비고
	복수	단수	소계				
1,823	1,790	7	1,797	6	0	20	

□ 신속·정확한 여권발급업무체계 구축

- 당일 접수 당일 심사 체계 구축을 통해 신속하게 여권을 교부(여권발급기간: 4일)함으로써 고객감동 행정을 실현하였다.
- 여권 접수와 교부대사를 2회 이상 확행하여 여권 정상 발급률 향상에 기여하였다.
 - 여권접수 : 1,823건, 오류발급 : 0건

□ 고객 지향적 여권행정서비스 제공

- 평일 근무시간 내 내방하여 여권신청을 하기 어려운 민원인을 대상으로 2020.12.18.부터 온라인 여권 재발급 신청을 시작하여 민원인의 편의를 도모하였다.
- 여권 안내 전문 도우미를 배치하여 여권신청서 작성 시 사전검토 및 민원안내와 상담을 통해 고객 대기 시간을 단축하였다.
- 여권발급시행 홍보 및 전자여권 보호를 위한 여권커버를 제작 배부하여 이용의 편의성을 제공하였다.
- 여권발급신청부터 수령까지 2회 이상 행정기관 방문이 필요한 현재 여권발급 체계를 개선하여 여권발급 신청 후 본인이 원하는 장소에서 여권을 받을 수 있도록 여권 등기 우편배송 서비스를 시행하였다.

3. 공항지원

가. 개 요

세계적 허브공항인 인천국제공항과 기관, 업체, 단체 등과의 지속적인 협력과 지원 체계를 구축함으로써 중구의 역할증진 및 입지를 강화하고 주민욕구를 충족시켜 영종·용유지역 발전에 기여하고자 한다.

나. 인천국제공항 현황

□ 주요연혁

- 1992. 11. 12 : 부지조성공사 착공
- 1994. 09. 01 : 수도권신공항건설공단 설립
- 1999. 02. 01 : 인천국제공항공사 설립
- 2001. 03. 29 : 인천국제공항 개항 제1여객터미널 개항
- 2007. 10. 11 : 항공기 무사고 운항 100만회 달성
- 2008. 06. 20 : 2단계 건설 완료 및 운영 개시
- 2009. 02. 24 : 해외사업 진출
- 2013. 09. 26 : 인천공항 3단계(제2여객터미널) 기공식

- 2016. 04. 26 : 제2여객터미널 상량식
- 2016. 07. 31 : 누적 여객 5억 명 달성
- 2016. 11. 13 : 연간 여객 5천만 명 돌파
- 2017. 03. 06 : 세계공항서비스평가(ASQ)12연패 달성
- 2018. 01. 18 : 인천국제공항 제2여객터미널 개항
- 2018. 12. 20 : 인천공항 4단계 착공식
- 2019. 11. 19 : 인천공항 4단계 건설사업 기공식

□ 공항시설 현황

구 분	사업기간	활주로	여객터미널	탑승동	화물터미널	계류장	
						여객	화물
1단계	'92년~'01년	2본	507천 m ²	-	129천 m ²	60개	24개
2단계	'02년~'08년	1본	-	166천 m ²	129천 m ²	49개	12개
3단계	'09년~'17년	-	387천 m ²	-	별도	54개	11개
4단계	'17년~'24년	1본	1721천 m ²	166천 m ²	별도	62개	13개

□ 처리능력(연간)

구 분	운 송 능 력 (연 간)		
	운 항[회]	여 객[명]	화 물[톤]
2012년	254,037	38,970,864	2,456,724
2013년	271,224	41,482,828	2,464,385
2014년	290,043	45,512,099	2,557,681
2015년	305,446	49,281,210	2,595,677
2016년	339,673	57,765,397	2,714,341
2017년	360,295	62,082,032	2,921,691
2018년	387,497	68,259,763	2,952,123
2019년	404,104	71,169,722	2,764,369
2020년	149,982	12,049,851	2,822,370

□ 취향현황

지 역	도 시	지 역	도 시
유 럽	25개	중 동	4개
독립국가연합	13개	아 시 아	37개
중 국	37개	아프리카	1개
일 본	22개	오세아니아	8개
미 국	28개	국 내	2개
88개 항공사, 55개국, 175개 도시			

다. 소음대책(인근)지역 주민유대강화사업

□ 개 요

- 목 적 : 인천공항 주변의 소음대책지역 및 인근지역에 거주하는 주민에 대한 유대활동을 강화하여 복지향상 및 관계증진을 도모하고자 한다.
- 대상지역 : 북도면, 용유동 일부(70웨클 이상, 소음대책 고시지역 기준)
- * 단, 공항시설법에 의해 공항구역으로 지정된 지역(국제업무단지 등)은 제외

□ 2020년 실적 : 121,971천원(인천국제공항공사 지원)

구 분	대 상	금 액(원)	비 고
사회취약계층 지원	44명/2개 사업	28,993,718	명절 선물 지원, 무료급식 지원
지역주민 스킨십 강화	4회	1,168,637	주민간담회 등
장제비 지원	4명	4,800,000	
주민행사 지원	4회	47,111,818	
고령자 지원	24명	8,897,018	어버이날 선물/경로당 지원
학업지원금 지원	17명	31,000,000	중/고/대학생
합 계		121,971,191	VAT 별도

□ 2021년 계획 : 300,000천원(인천국제공항공사 지원)

구 분	금 액(원)	비 고
학업지원금	65,000,000	지원학생 감소, 1인당 지원금 동일
고령자 지원	15,000,000	연말 경로당 비품/식자재 지원
장제비 지원	12,000,000	전년과 동일
사회취약계층 지원	20,000,000	(명절선물) 전년과 동일
	55,000,000	(무료급식) 무료급식사업 지원
주민행사 지원	100,000,000	지자체/주민단체 주관행사 지원
공동이용시설 지원	30,000,000	시설별 1천만원(3개 시설)
주민 소통 및 협력	3,000,000	주민행사 참여, 주민간담회 등
합 계	300,000,000	

라. 공향소음대책지역 주민지원사업(복합커뮤니티센터 건립)

□ 개요

- 목 적 : 복합커뮤니티센터를 건립하여 공향소음대책(인근) 지역 주민의 복지수요 및 생활환경 개선으로 삶의 질 향상 도모
- 기 간 : 2019년 ~ 2023년
- 사업내용
 - 위 치 : 남북동 495번지 외 1필지
 - 규 모 : 면적 777.6㎡ / 연면적 2,380㎡ (지하1층, 지상3층)
 - 내 용 : 체육시설, 복지시설, 편의공간, 농수산물직판장, 카페 등
 - 사 업 비 : 8,724,998천원
 - 건축비 : 6,533,334천원
 - [인천국제공항공사 4,900,000(75%)/시 816,667(12.5%)/구 816,667천원(12.5%)]
 - 토지매입비 : 2,191,664천원(구 100%)

4. 토지관리

가. 개발부담금 부과

- 입법목적 : 토지로부터 발생하는 개발이익을 환수하여 이를 적정하게 배분함으로써 토지에 대한 투기방지, 토지의 효율적 이용 촉진으로 국민경제의 건전한 발전에 이바지하고 있다.
- 대상사업 : 택지개발사업, 산업단지조성사업, 관광단지조성사업, 도시개발사업, 지역개발사업 및 도시환경정비사업, 교통시설 및 물류시설 용지조성사업, 체육시설부지조성사업(골프장 건설사업 및 경륜장·경정장 설치사업 포함), 지목변경이 수반되는 사업 등
- 납부의무자 : 사업시행자
- 대상면적 : 660㎡ 이상
(임시적 특례 : 2017.01.01.~2019.12.31.까지 1,000㎡ 이상 인가 등을 받은 사업의 개발사업)
- 부 담 율 : 개발이익의 25/100
- 민원현황
 - 본 제도의 실시로 투기성 개발이익을 기대하는 심리억제에 기여한 반면, 사업시행자 입장의 준조세 부담가중 및 이해부족 등으로 마찰이 있으나,
 - 개발이익이란 정당한 지가상승분보다 높게 땅값이 올라가는 불로소득이란 점을 감안할 때 본 제도의 입법 취지를 인식하여 사업시행자의 이해가 요구된다.

나. 지가조사

□ 개별공시지가의 개념

개별공시지가는 구청장이 조사한 개별토지의 특성과 국토교통부장관이 매년 공시하는 표준지의 특성을 비교하여 국토교통부장관이 개발·공급한 표준지와 지가 산정대상 토지의 지가형성요인에 관한 표준적인 비교표(토지가격비준표)상의 토지특성차이에 따른 가격배율을 산출하고 이를 표준지 공시지가에 곱하여 산정한 후 감정평가업자의 검증을 받아 토지소유자 등의 의견수렴과 부동산평가 위원회 심의 등의 절차를 거쳐 구청장이 결정·공시하는 개별토지의 단위면적 당 가격이다.

□ 2020년 조사토지현황

(단위 : 필지)

구 분	계	사유지	국·공유지
중구 전체	53,764	40,008	13,756
원 도 심	15,965	10,722	5,243
영종국제도시	37,799	29,286	8,513

□ 2020년 용도지역별 최고·최저 지가수준

(단위 : 원/㎡)

구 분	최 고 지 가		최 저 지 가	
	소재지	지가	소재지	지가
상업지역	내동 212-1	5,583,000	항동7가 91-20	579,000
주거지역	도원동 76	2,270,000	전동 17-41	577,400
공업지역	신흥동3가 33-40	1,162,000	운서동 가3129-7	394,500
녹지지역	을왕동 810-102	735,300	무의동 산337	10,300

□ 2020년 개별공시지가 이의신청 처리

(단위 : 필지)

구 분	계	이의신청 접수현황		이의신청 심의결과		
		상향요구	하향요구	상향결정	하향결정	기각결정
중구 전체	170	48	122	15	22	133
원도심	17	6	11	4	9	4
영종국제도시	153	42	111	11	13	129

- 개별공시지가는 토지관련 국세 및 지방세의 부과기준으로 활용되는 물론 개발 부담금 등 각종 부담금의 부과기준으로 적용되므로
- 양도소득세, 종합부동산세 등 조세를 납부하는 납세자 입장에서는 공시지가 인하를 요청하는 민원이 발생할 수 있다.

다. 도로명주소 관리

□ 개 요

지번에 의한 복잡한 주소체계를 도로명과 건물번호에 의한 도로명주소체계로 변경함으로써 물류비 절감 등 국가경쟁력 강화에 기여하고, 국민생활편익을 증대하고자 추진하고 있으며, 도로명주소의 적극적인 사용 및 활용을 위해 안내 시설물 확충 및 홍보 등으로 다방면적인 도로명주소 사업을 추진하고 있다.

□ 추진실적

○ 도로구간설정 및 도로명 부여

도로명주소법 제8조에 의거 관내 모든 도로에 대하여 기초조사, 주민의견수렴, 도로명주소위원회 심의 등을 거쳐 도로구간설정 및 도로명을 부여하였다.

(단위 : 개)

계	영종국제도시	원도심
1,609	881(주+종속구간)	728(주+종속구간)

○ 건물번호 부여

도로명주소를 부여하기 위하여 일반주택, 공동주택 상가·업무용건물 등에 대해 주출입구를 조사 후 주출입구가 접한 도로를 따라 왼쪽은 홀수, 오른쪽은 짝수번호를 부여하여 도로명주소로 활용할 수 있도록 하였다.

○ 도로명주소시설물 제작·설치

도로명주소에 의한 위치 찾기를 쉽게 하기 위해 건물마다 건물번호판을 부착하고 도로구간의 시·종점, 교차점 등에 도로명판을 설치하였으며, 버스정류장 등 다중집합장소에 지역안내판을 설치하여 도로명주소 안내에 만전을 기하고자 하였다.

(단위 : 개)

구분	계	건물번호판	도로명판	기초번호판	지역안내판
중구 전체	21,774	14,964	4,598	2,151	61
원도심	9,722	8,200	1,319	187	16
영종국제도시	12,052	6,764	3,279	1,964	45

○ 도로명주소 홍보 추진

구민이 참여하고 함께 소통하는 도로명 주소 교육·홍보 활동을 통하여 실생활에서 쉽게 활용 할 수 있는 환경을 조성하고, 신뢰도를 높임으로써 생활 속 주소로 안정적 정착을 도모하였다.

○ 도로명주소 안내시스템 자료 관리

신축·변경된 건물 및 도로구간에 대한 위치정보 등을 수시로 갱신하여 도로명 주소 안내시스템(www.juso.go.kr)을 통해 제공함으로써 주민들이 언제 어디서나 신속하고 정확하게 도로명주소 위치정보를 취득할 수 있도록 관리한다.

□ 2020년도 토지관리업무 처리실적

○ 개발부담금 부과·징수현황(2020. 1. 1. ~ 2020. 12. 31)

(단위 : 건수, 백만원)

구 분	부과현황		부과취소		징수현황		미 징 수 현 황					
							납기미도래		체납		분납,연기	
	건수	금액	건수	금액	건수	금액	건수	금액	건수	금액	건수	금액
중구전체	68	4,089	-	-	33	1,488	8	383	1	33	29	2,201
원도심	1	41	-	-	4	57	-	-	-	-	-	-
영종국제도시	67	4,048	-	-	29	1,431	8	383	2	235	29	2,201

□ 2020년도 토지관리 업무 처리실적

○ 개발부담금 부과·징수현황(1990.1.1. ~ 2020.12.31.)

(단위 : 건수, 백만원)

구 분	부과 현황		징수 현황		미징수 현황		부과취소, 결손 등	
	건수	금액	건수	금액	건수	금액	건수	금액
영종국제도시	1,835	159,548	1,508	132,213	190	19,644	26	2,372

○ 개별공시지가 조사현황(영종·용유)

(단위 : 필지수, 건수)

구 분	전 체				조 사 실 적			이의신청 처 리
	계	표준지	사유지	국·공유지	계	사유지	국·공유지	
영종국제도시	38,575	776	29,286	8,513	37,799	29,286	8,513	153

○ 부동산 실거래 및 검인 신고현황

(단위 : 건수)

구 분	실거래 신고			검인 신고							
	계	인터넷	방문	계	매매	판결	교환	증여	신탁/해지	분양권	기타
중구 전체	4,716	1,683	3,033	1,391	16	27	17	389	870	4	68
시내	3,538	1,195	2,343	1,139	6	4	4	231	826	2	66
영종국제도시	1,178	488	690	252	10	23	13	158	44	2	2

○ 외국인 토지취득 현황(중구전체)

(단위 : 건수, m²)

구분	계	미주		유럽		아시아			그외 국가
		미국	기타	영 국 독 일	프 랑 스 일	기타	일본	중국	기타
필지수	643	55	25	-	-	24	7	301	221
면적	345,701	115,108	3,301	7,216	-	157,346	253	32,049	21,625

□ 2020년도 도로명주소 관리업무 처리실적

○ 도로명주소 시설물 신규 제작 및 설치

(단위 : 개)

구분	계	도로명판	건물번호판	지역안내판	기초번호판
중구 전체	341	150	191	-	-
원도심	81	58	23	-	-
영종국제도시	260	92	168	-	-

5. 지적관리

가. 지적재조사 사업

1) 목적

토지의 실제 현황과 일치하지 아니하는 지적공부의 등록사항을 바로잡아 지적불부합에 따른 토지분쟁을 해소하고 국민의 토지재산권을 보호·관리하여 토지의 효율적 이용에 기여한다.

2) 영종국제도시 지적재조사 사업 추진현황

구분	사업위치	면적(m ²)	필지수	진행률(%)	완료일
무의1지구	무의동 849번지 일원	163,675	236	100	2015. 5. 19.
운북1지구	운북동 9-1번지 일원	1,266,784.3	519	100	2016. 10. 17.
남북지구	남북동 46번지 일원	831,057.5	931	100	2019. 11. 15.
운북2지구	운북동 35-1번지 일원	357,098	323	81	진행 중
운북3지구	운북동 35번지 일원	630,457	463	23	진행 중

나. 지적업무

1) 목적

지적관련정보의 정확한 등록·관리 및 최신지적측량기술을 업무에 적용하여 전자 정부, 정보화 시대에 걸맞은 지적행정을 구현하고 지적측량성과의 정확성을 제고하고 있다.

2) 특 성

지적업무는 지적관련 정보를 정확하게 등록·관리함으로써 효율적인 토지 관리와 국민의 재산권보호에 기여함은 물론, 신속 정확한 지적정보 제공으로 국민편의 위주의 업무를 지향하는 것이 특징이라 할 수 있다.

3) 지적공부 관리현황

가) 주요지목별 등록현황

(2020. 12. 31. 기준)

지 목 별	총 계	대	전	답	잡종지	공장용지	임야	기 타
면적(km ²)	125.8	11.3	4.6	5.2	40.7	0.3	31.0	32.7
필지수	42,216	11,367	5,863	5,698	858	12	7,589	10,829
면적구성비	100%	9.0%	3.7%	4.1%	32.4%	0.2%	24.6%	26.0%

나) 소유구분별 면적현황

(2020. 12. 31. 현재)

구 분	계	국유지	시유지	구유지	개인	기타
면적(km ²)	125.8	15.0	10.2	2.7	28.3	69.6
필지수	42,216	3,810	3,231	2,239	24,170	8,766

4) 2020년 업무추진실적

가) 영종국제도시 토지이동에 따른 토지 표시변경 등기촉탁

분할, 합병, 지목변경, 등록전환 등의 토지이동에 따른 토지 표시변경 등기를 전량 촉탁함으로써 토지소유자의 경제적·시간적 경비를 절감하고 지적공부와 토지등기부의 토지 표시사항을 일치시킴으로서 공신력을 제고하고 있다.

(단위 : 필지수)

구 분	토지이동 처리	등기촉탁	비고
총계	1,164	1,164	
토지(임야)분할	833	833	
토지(임야)합병	164	164	
지목변경	131	131	
등록전환	35	35	
신규등록	1	1	

다. 부동산 중개업소 관리

부동산 중개업을 건전하게 육성하고 적절히 규제함으로써 부동산중개업자에 대한 공신력을 높이고, 국민의 재산권을 보호하는 것을 목적으로 하고 있다.

□ 부동산 중개업소 현황

(단위 : 개소)

계	공인중개사	중개인	법 인
288	284	-	4

6. 영종역사관 운영

가. 일반현황

- 1) 소 재 지 : 중구 구읍로 63 (중산동 1957-2)
- 2) 종류(유형) : 제1종 전문박물관
- 3) 등록번호 : 인천-공립12-2017-02호(2017.12.7.)
- 4) 개 관 일 : 2018. 4. 12
- 5) 시설규모 : 부지면적 5,000㎡, 건물면적 2,936.12㎡ (지하 1층, 지상 3층)
- 6) 주요시설 : 상설전시실 및 기획전시실, 체험전시실, 다목적영상실 등

구 분	면 적(㎡)	시 설
1층	1089.02	제1전시실, 체험전시실, 다목적영상실, 키즈룸
2층	589.10	제2전시실, 세미나실
3층	682.13	기획전시실, 사무실, 수장고
별관	179.95	교육실
야외		사색의 언덕, 민속생활사 야외 전시

나. 운영개요

- 1) 관람시간 : 10:00 ~ 18:00(입장은 17:30분까지)
- 2) 휴 관 일 : 매월 월요일, 1월 1일, 설날·추석 연휴
- 3) 관 람 료

구 분	성인	청소년	군인	어린이	비고
개 인	1,000원	700원	500원	무료	
단 체	800원	500원	400원	무료	20인 이상

다. 유물현황

합 계	영종역사관 소장유물		대여유물 (국가귀속문화재)		복제유물	
	수량	대표유물	수량	대표유물	수량	대표유물
853건 2,587점	761건 2,377점	영종침사 교지 등	61건 120점	빛살무늬 토기 등	31건 90점	쇠낫 등

라. 영종역사관 연간 관람객 수

연 도	구분	누계	월 평균	1일 평균
2020. 1월 ~ 12월	관람객(명)	10,741	895	65
	관람료(천원)	6,207	517	37
2019. 1월 ~ 12월	관람객(명)	40,967	3,414	148
	관람료(천원)	22,522	1,876	74
2018. 4월 ~ 12월	관람객(명)	22,363	2,485	101
	관람료(천원)	14,361	1,590	63

※ 코로나19 확산방지를 위한 휴관조치로 2020년 관람객 수 감소

마. 영종역사관 특별기획전 및 테마 전시 운영

□ 특별기획전 개최

- 전 시 명 : ‘영종·용유 교육사 - 배움의 역사, 추억의 채움’
- 기 간 : 2020. 5월 ~ 2021. 3월
- 장 소 : 3층 기획전시실
- 내 용
 - 영종·용유 지역학교 졸업장 및 졸업앨범 등 문서류 및 사진자료
 - 교과서, 학용품 등 교육 변천사 관련 자료
 - 기타 학교 및 교육관련 생활사 자료

□ 제4회 테마전시 개최

- 전 시 명 : ‘기증, 아름다운 나눔의 가치’
- 기 간 : 2020. 12월 ~ 2021. 3월
- 장 소 : 1층 로비 및 다목적 영상실
- 내 용
 - 영종·용유 지역 옛 사진 및 도시개발사업 관련 서류
 - 각종 농기구 및 염전용 작업 도구
 - 기타 2019년도 지역민 기증 유물 전시

바. 문화 교육 프로그램 운영

□ 가족대상 온라인 교육

- 교 육 명 : 창작하는 박물관, 상설전시 연계 교육, 특별전시 연계 교육
- 대 상 : 초등학교 어린이를 동반한 가족
- 기 간 : 2020. 7월 ~ 8월
- 장 소 : 교육 신청자 가정

○ 참가인원 : 750명

○ 내 용

- 빗살무늬 토기 화분 만들기
- 어린이 활동지, 유아 활동지, 컬러링 북, 체험키트를 통한 활동
- 특별기획전 활동지, 체험키트 활용한 체험물 및 놀이기구 제작

□ 어린이 대상 온라인 교육

○ 교 육 명 : Go! 古! 영종역사탐험대, MISSION! 영종도에서 살아남기,
특별기획전 연계 체험

○ 대 상 : 초등학교 어린이

○ 기 간 : 2020. 8월 ~ 11월

○ 장 소 : 교육 신청자 가정

○ 참가인원 : 946명

○ 내 용

- 선사시대 유물 탐구 및 삼목도 빗살무늬 토기 모형 제작
- 선사부터 현대까지의 지역역사 탐구 및 미래 생존도구 제작
- 영종·용유 교육사 특별전시 연계 체험 키트 제작

□ 학급단체 온라인 교육

○ 교 육 명 : 영종역사관 보물을 찾아라!, 찾아가는 어린이박물관

○ 대 상 : 초등학교 3 ~ 5학년 학급단체

○ 기 간 : 2020. 10월 ~ 11월

○ 장 소 : 교육신청 학급 교실 및 영종역사관 교육실

○ 참가인원 : 284명

○ 내 용

- 영종역사관 상설전시 유물 온라인 감상 및 유물 그리기
- 인형에 담긴 지구촌의 문화 및 전시실 유물 감상, 유물 퍼즐 미션활동

제2절 세무2과

1. 연혁

- 2000년 12월 31일 영종출장소 및 용유출장소 재무팀을 세무팀으로 명칭 변경
- 2003년 8월 1일 용유출장소 총무팀과 세무팀을 총무팀으로 통폐합
- 2003년 10월 13일 영종출장소, 용유출장소 폐지. 영종용유출장소 신설
- 2005년 4월 26일 영종용유출장소에 구세팀, 시세팀 신설
- 2006년 6월 5일 영종용유출장소가 영종출장소, 용유출장소로 분리
- 2016년 9월 5일 영종출장소, 용유출장소 폐지. 영종지원과, 용유지원과 신설
- 2019년 10월 4일 영종지원과 구세팀, 시세팀 및 용유지원과 세무팀으로 세무2과 신설
- 2020년 4월 1일 세무2과 조직개편으로 재산세팀, 취득세팀, 자동차세팀, 지방소득세팀 신설
- 2021년 3월 22일 세무2과 조직개편으로 세무조사팀 신설

2. 일반현황

□ 담당별 주요사무

담 당 별	주 요 사 무
재산세담당	재산세 과세자료 조사 및 감면신청 사후관리, 인천국제공항공사 부과·징수
취득세담당	개인 부동산·차량 취득세, 주민세(종업원분)
자동차세담당	자동차세, 등록면허세, 개별주택가격업무, 납세에 관한 제증명 발급
지방소득세담당	지방소득세(종합소득세분, 양도소득세분, 법인세분, 특별징수분), 주민세(개인분), 지역자원시설세 부과·징수
세무조사담당	세무조사, 주민세(사업소분), 법인 취득세

3. 세목별 개요 및 세정여건

가. 세목별 개요

○ 시세 세목

세 목		기준일	대 상	납 기	세 율
취득세		<ul style="list-style-type: none"> ▣ 잔금지급일 ▣ 사망일 ▣ 증여계약일 ▣ 수입신고일 ▣ 사용승인일 ▣ 지목변경일 ▣ 준공인가일등 	부동산, 차량 등	취득일부터 60일이내 (상속은 6개월이내) ※ 신고 후 미납부자는 수시부과	<ul style="list-style-type: none"> ▣ 일반세율 2.8%, 3.5%, 4.0% ▣ 유상취득(주택) 1.0%~3.0% ▣ 중과세율 2.8%~8.4%
지방소득세	법인세분	법인세법에 따른 법인세 신고일	법인의 소득	사업년도종료일이 속하는 말일부터 4개월이내	과표의 1%~2.5%(+398백만원)
	양도소득세분	소득세법에 따른 소득세 신고일	개인의 소득	다음연도 5.31까지 확정 신고납부	자산및 보유기간에 따라 다양함
	특별징수분	소득세원천징수일	원천징수한 소득세	다음달 10일까지	소득세액의 10%
	종합소득세분	소득세법에 따른 소득세 신고일	개인의 소득	다음연도 5.31까지 확정 신고납부	과표의 0.6%~4.2%(+376만원)
주민세	법인균등분	매년 7.1일	출자금액 30억~100억 이상/종업원수 100인초과	매년 8.31일	7만5천~75만원
	개인균등분	매년 7.1일	주소를 둔 세대주	매년 8.31일	1만원
	개인사업장분	매년 7.1일	직전년도 부가세과표 4,800백만원 이상 사업자	매년 8.31일	7만5천원
레저세	경륜	투표권(경륜, 경정, 경마) 발매	투표권 발매액	다음달 10일	발매액의 10% (본장50%+장외50%)
	경정				
	경마				
지역자원	특정시설분	재산세부과시	건축물, 선박	재산세 납기와 동일	과표의 0.04%~0.12%
	특정자원분	화력발전 이용시	지하수	매월 말일	발전량 kwh당 0.3원

○ 구세 세목

세 목		기준일	대 상	납 기	세 율
재 산 세		매년 6월 1일	주택, 건축물, 토지, 선박, 항공기	▣ 7.16~7.31 주택(1기분), 건축물 선박, 항공기 ▣ 9.16~9.30 주택(2기분), 토지	1천분의 1 ~ 1천분의 5
등록면허세		매년 1월 1일	면허를 부여받은 자	1.16~1.31	(5종)18,000원 ~ (1종)67,500원
주 민 세	재산분	매년 7월 1일	연면적 330제곱미터 초과 사업소	7.1~7.31	1제곱미터당 250원
	종업원분	매월	최근 1년간 급여 평균 금액이 1억5천만원 초과한 사업소	급여지급일 기준 다음 달 10일	급여총액의 1천분의 5

나. 세정여건

○ 자동차

(단위 : 대)

구분 차종별	계	과 세 대 상				비과세대상
		소 계	자가용	사업용	관용	
계	70,868	67,754	55,961	11,542	251	3,114
승용자동차	51,099	49,022	48,418	442	162	2,077
승합자동차	2,256	2,028	1,426	562	40	228
화물자동차	9,651	8,983	5,670	3,268	45	668
특수자동차	7,292	7,152	97	7,051	4	140
건설기계 등	570	569	350	219	-	1

○ 주민세(균등분) 대상

(단위 : 천원)

구 분	건 수	금 액	비 율(%)	
			건 수	금 액
계	63,008	1,287,624	100	100
개 인	52,331	444,793	83.0	34.6
법 인	4,985	461,529	8.0	35.8
개인사업장	5,692	381,302	9.0	29.6

4. 세무조사

탈루·은닉 세원을 발굴하는 세무조사는 납세자의 권익을 최대한 보호하며, 취득세 과세 표준 신고가액 및 부동산 현황에 따른 재산세 적정 과세 여부, 지방소득세·주민세 등의 신고·납부세액 및 비과세·감면 사유의 정당성 여부를 검증하여 과세 형평성 제고와 신뢰받는 세정업무 수행을 위하여 운영 중인 업무로서 그 실적은 다음과 같다.

□ 2020년도 세무조사 현황

(단위 : 건, 백만원, 2020. 12. 31.)

구분	조 사 대 상				비고
	계	법인 세무조사	기획 세무조사	비과세·감면	
세무조사	106 / 676	4 / 32	40 / 91	62 / 553	

5. 2021년 개인지방소득세 운영 종합계획

가. 추진 배경 및 목표

1) 목표

- 독립세 지위 마련과 국세와 지방세 동시신고 할 수 있는 납세편의 제공
- 코로나19 확산 예방을 위해 비대면 전자신고 활성화
 - ‘코로나 확산 방지’와 ‘디지털 정부 혁신시대’ 등 정부 정책에 맞추어 모바일과 PC 신고·납부 신고제도 활성화 유도

2) 개념 : 개인의 소득(종합, 퇴직, 양도)을 대상으로 과세하는 지방세

3) 연혁

- 국세(소득세)의 부가세(10%)로 도입된 이후(1962년), 지방소득세 신설('10년) 등을 거쳐 독립세로 전환('14년)
- 제도 운영 초기의 혼란 방지 및 납세자의 편의를 높이기 위하여, 개인지방소득세 지방정부 신고접수 시행 시기 유예('20년 시행)
- 2019년까지 개인지방소득세 세무서 동시신고에서 '20년부터 지자체에 직접 신고

나. 신고운영 기본계획 주요내용

- 사전 안내문 및 신고안내문(납부서, SMS) 발송
 - 신고기간 중 지자체에서 납부서 발송, 기재된 세액을 납부한 경우 신고 간주
- 국세·지방세 원스톱 전자신고
 - 홈택스에서 위택스로 재차 로그인 없이 시스템 간 연계를 통해 전자 신고
- 지자체 합동신고센터 운영

- 확정신고 기간 중 모든 지자체·세무서에 신고센터 설치, 납세자의 소득세 및 개인 지방소득세 신고지원
- 2019년까지 납세자가 소득세·지방소득세를 세무서에 방문신고 하던 것을 2020년부터 세무서나 군·구 중 선택하여 한 번에 신고 할 수 있도록 개선
- 코로나19 예방수칙 엄수하여 편리하고 안전한 신고센터 운영

제3절 복지지원과

1. 희망복지

가. 주민자치형 공공서비스 구축에 따른 찾아가는 보건복지서비스 추진

기존 취약계층 중심의 공공복지 서비스 제공에서 탈피, 전 동에 종합상담, 찾아가는 보건복지, 통합사례관리, 자원연계를 수행하는 ‘보건복지팀’을 설치하고 복지 인력을 대폭 확대하였다. 이를 통하여 동의 건강서비스 기능을 강화하고 복지·보건서비스 대상과 범위를 확대하고 문제 발생의 사후적 개입이 아닌 문제 해결을 위한 예방적 개입을 수행하게 된다. 또한 지역사회 민·관 협력과 주민력 강화 지원을 통하여 주민 참여형 서비스 제공 기반 마련을 추진한다.

- 찾아가는 보건복지 인프라 확대(2020. 10. 19.)
 - 12개 전 동에 보건복지팀 신설·확대
 - 주민자치형 공공서비스 구축사업 관련 담당인력 41명 증원 배치
 - 찾아가는 보건복지서비스 정착을 위한 동 모니터링 실시
- 복지사각지대 발굴 및 지원체계 강화
 - 복지사각지대 발굴을 위한 인적자원망 확대 운영(총 654명)
 - 복지사각지대 발굴 및 지원·연계 실적(총 2,510건)
 - 찾아가는 방문상담 활성화를 통한 복지사각지대 발굴 기능 강화
- 통합사례관리 체계적 운영
 - 구 희망복지팀 및 일부 동에서 전 동으로 사례관리 사업 수행으로 확대
 - 12개 동 통합사례관리 운영현황 확인(매월) 및 모니터링 실시(연 2회)
 - 통합사례관리 및 서비스 연계실적(총 106건 / 1,830건)

나. 사회복지관 지원

우리 구에는 성·미가엘종합사회복지관과 영종공감복지센터가 있어 지역주민들로 하여금 자신의 문제와 욕구를 인식하게 하여 자립능력을 배양하고, 경제적·정신적 삶의 질을 높이기 위해 아동·청소년·노인등 지역주민이 필요로 하는 다양한 복지 프로그램(가족복지사업, 지역사회보호사업, 지역사회조직사업, 사례관리사업, 자활사업, 교육 문화사업)을 제공하여 지역사회복지 증진을 위한 종합적 사회복지 서비스를 제공하고 있다.

1) 성.미가엘종합사회복지관

- 설립일자 : 1993. 7. 7.
- 소재지 : 중구 송학로 40 (내동)
- 규모 : 대지 626.6㎡, 건물(연면적) 2,027.5㎡
- 운영주체 : (재)대한성공회유지재단
- 홈페이지 : www.migael.net
- 2020년도 사업비 : 931,213천원 (시비851,697천원 구비79,516천원)
 - 종합사회복지관 인건비 : 644,677천원(시비)
 - 종합사회복지관 운영비 : 55,002천원(시비)
 - 종합사회복지관 프로그램 운영비 : 58,452천원(시비)
 - 종합사회복지관 복지공동체 사업 : 10,000천원(시비)
 - 종합사회복지관 기능보강비 : 7,600천원(시비3,800천원 구비3,800천원)
 - 종합사회복지관 종사자 복지점수 : 2,450천원(시비)
 - 종합사회복지관 종사자 건강검진비 : 1,600천원(시비)
 - 푸드뱅크사업 지원 : 57,314천원(시비28,657천원 구비28,657천원)
 - 푸드마켓사업 지원 : 94,118천원(시비47,059천원 구비47,059천원)
- 종합사회복지관 지도점검 실시 : 1회
- 종합사회복지관 안전점검 실시 : 2회
- 프로그램 현황

사업분야	내 용
지역사회조직화 기능	미가엘생활탐구, 지역연계사업 “wel-core”, 착한소비문화공동체 “나비짓”, 사람냄새나는 신포모임, 지식전달 순환운동 “나너바”, 이웃봉사단 “라운모들”, 소중이기자단, 미가엘 배움터, 나도강사-나눔모임
서비스 제공 기능	피아노교실, 작은 음악회, 미가엘 꿈나무 잔치, 주부대학 한글 교실, 미가엘 놀이터, 꿈마 어린이 도서관, 어르신 어울마당, 여럿이 늘숨, 꼬맹이마켓 “달란트 시장”, 야구관람 지원 사업, 미가엘 극장, 꿈마 어린이 도서관 도서이용, 미가엘 은빛 교실, 배움톡톡 방학특강, 봄빛 나들이, 건강바루기, 용기종기 사랑방
사례관리 기능	강점관점 사례관리 ‘희망울타리’
사회복지관거점 복지공동체사업	지역주민의 참여와 협력을 통하여 지역사회복지문제를 예방하고 해결하기 위하여 종합적인 복지서비스를 제공하며 이와 더불어 주민참여예산제도의 반영하는 사업
사회복지관 기능보강 사업	사회복지관 노후시설 및 기능개선을 통한 이용자 편의 도모와 복지관 운영의 효율성 증대

2) 영종공감복지센터

- 설립일자 : 2018. 3. 30.
- 소재지 : 중구 하늘달빛로 78, 5층 (중산동)
- 규모 : 건물(연면적) 319.17㎡
- 운영주체 : 청운대학교 산학협력단
- 홈페이지 : www.moving.or.kr
- 2020년도 사업비 : 518,680천원 (시비 260,115천원 구비 258,565천원)
 - 영종공감복지센터 운영 지원 : 517,130천원(시비 258,565천원 구비 258,565천원)
 - 영종공감복지센터 종사자 복지점수 : 950천원(시비 950천원)
 - 영종공감복지센터 종사자 건강검진비 : 600천원(시비 600천원)
- 영종공감복지센터 지도점검 실시 : 1회
- 영종공감복지센터 안전점검 실시 : 2회
- 프로그램 현황

사업분야	내용
지역사회조직화 기능	거점관리 및 협약 “공감나눔터”, 지역 욕구 및 만족도 조사 “지역프로파일링”, 살기좋은 마을 만들기 “마을만들기”, 중고물품 및 판매 장터 “플프마켓 하늘공감장”, 지역주민참여 “하늘공감 마을축제”, 하늘음악회, 하늘새 합창단
서비스 제공 기능	어버이날 및 명절 지원행사 “행복올타리”, 취약계층 돌봄지원 “우리 동네 찾아가는 돌봄 서비스”, 찾아가는 생신축하 서비스, 취약계층 문화지원, 저소득 위기청소년 지원 “칭진기”, 취약계층 아동 성탄 나눔, 찾아가는 아동 공부방, 아동문화 프로그램, 노인대학, MOVING 청춘극장, 성인여가문화프로그램, 부모교육, 거점 문화교실
사례관리 기능	강점관점 사례관리 ‘우리사이’

2. 복지연계

가. 긴급복지 지원사업

기초생활보장 등의 공공부조제도를 확대 보완하여 사각지대를 줄여나가고자 생계유지 등이 곤란한 일시적인 위기 상황으로 긴급한 지원이 필요한 저소득층을 발굴하여 위기 상황 극복에 필요한 복지서비스를 신속히 제공하고자 2006년 3월부터 시행된 사업이다.

- 지원 대상
 - 소득기준: 기준 중위소득 75% (1인 기준 : 1,370천원)
 - 재산기준: 대도시가구 188,000천원 이하 (금융재산 5,000천원 이하)

○ 지원내용

종 류		지 원 내 용	최장횟수
금전 및 현물 지원	생계지원	○ 식료품비, 의복비 등 1개월 생계유지비 - 4인 가구 기준 1,266천원	6회
	의료지원	○ 각종 검사, 치료 등 의료서비스 지원 ○ 300만원 이내(본인부담금 및 비급여 항목 지원)	2회
	주거지원	○ 임시거소 제공 또는 이에 해당하는 비용 - 4인 가구 기준 848천원	12회
	사회복지시설 이용지원	○ 사회복지시설 입소 또는 이용서비스의 제공 - 4인 가구 기준 1,450천원	6회
	교육지원	○ 초·중·고생 수업료, 학교운영지원비, 입학금 및 학용품등 필요한 비용 - 고등학생 : 432천원, 중학생 : 352천원, 초등학생 : 221천원	2회
	그 밖의 지원	○ 동절기(10월 ~ 3월) 난방비 98천원 ○ 해산비 700천원, 전기요금 500천원 한도 - 전기요금 : 단전 시(소전류제한기부설 포함) ○ 장제비 : 800천원	1회 (연료비 6회)
민간 기관·단체 연계지원 등		○ 사회복지공동모금회 또는 대한적십자사 등 민간의 긴급지원프로그램으로 연계	횟수 제한 없음
		○ 상담 등 기타 지원	

※ 원칙 1회 지원 후 심의 및 구청장 결정 등으로 연장지원 가능

○ 지원 절차

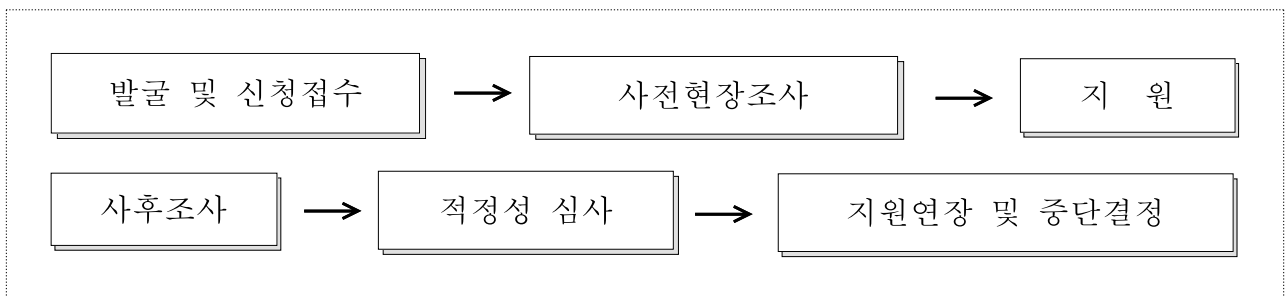

○ 2020년 집행현황 : 1,718건 / 1,173,042천원

(단위: 천원)

계	생계지원	주거지원	의료지원	그 밖의 지원
1,718/1,173,042	1,339/798,032	119/41,850	68/310,253	192/22,907

○ 2021년 예산 : 655,226천원(국 524,180천원, 시65,523천원, 구 65,523천원)

나. 기부식품제공기관 관리·지원

기부식품등 제공사업은 경제 위기로 저소득층의 결식문제가 대두됨에 따라 결식아동, 독거노인 등 우리 사회의 취약계층에게 기부식품과 생활용품을 제공함으로써 민간 사회안정망 역할을 수행하고 있다. 또한 식품 및 생활 용품의 기부를 활성화하고 기부된 식품 등을 생활이 어려운 자에게 지원함으로써 사회복지 증진 및 사회공동체 문화 확산에 이바지 하고 있다.

- 기 관 명 : 중구푸드뱅크 / 중구푸드마켓
- 지원대상 : 지역 내 결식우려를 겪고 있는 저소득층 (수급자, 차상위, 긴급지원대상자 등)
- 소 재 지 : 중구 홍예문로 77 / ☎032-761-1399
- 사업 현황

사업분야	내 용
푸드뱅크	식품기탁업체 및 개인으로부터 식품을 기탁 받아 결식아동, 독거 노인, 재가 장애인, 무료 급식소 등 소외 계층에게 직접 전달
푸드마켓	기부된 식품에 대해 공급자 중심의 일방적 배분이 아닌 이용자가 직접 마켓을 방문하여 원하는 기부식품을 선택할 수 있는 수요자 중심의 편의점 형태의 나눔 공간

- 2021년 예산
 - 푸드뱅크 지원: 57,335천원(시비 28,667,500원 / 구비 28,667,500원)
 - 푸드마켓 지원: 131,356천원(시비 65,678천원 / 구비 65,678천원)

제4절 여성보육과

1. 여성복지

여성인구는 67,244명으로 중구 인구비율의 48%를 차지하고 있다. 여성의 복지를 위해서는 남자와 여자를 서로 차별하지 않고 동등하게 대우하여 똑같은 참여 기회를 주고 똑같은 권리와 이익을 누릴 수 있는 성평등의 실현이 필수 조건이라고 할 수 있다. 따라서 성평등 관련 교육 및 행사를 실시하여 성평등에 대한 범국민적 의식을 제고하고 여성의 자격증 취득 및 취업·창업 등 다양하고 체계적인 교육프로그램 운영을 통하여 지역 여성의 역량을 강화하는 등 사회참여 기회를 제공하기 위한 여성의 능력 개발에 중점을 두어 사업을 시행하였다.

가. 중구여성회관 운영

1) 개요

가) 위치 : 축항대로296번길 81(신흥동3가 69-20외 2필지)

나) 규모 : 중구문화회관 1층

다) 연면적 : 831.07m²

라) 시설현황 : 사무실, 도배강의실, 양재실, 바리스타실, 조리실, 취미교실, 건강교실, 다목적실, 컴퓨터실, 커뮤니티 공간

2) 운영기간 : 2020. 1. 1 ~ 12. 31 (※ 코로나19 예방을 위하여 온라인 교육 및 수강인원 축소 운영)

3) 운영과목 : 자격증 취득·어학·창업·정보화·건강·야간 교육 7개 분야 36개 과목(3개월 과정)

- 자격증취득(6개반) : 한식조리기능사, 중식(양식, 일식)조리기능사, 바리스타 자격증1, 바리스타 자격증2, 미용기능사, 정리수납 지도사
- 정보화교육(2개반) : 컴퓨터 초급, 컴퓨터 중급
- 창업교육(8개반) : 캘리그라피, 옷수선초급, 옷수선중급, 양재기초&아동복, 양재중급, 머신퀼트 초급&퀼트소품, 생활요리(밀키트&베이킹), 퓨전떡
- 어학교육(7개반) : 영어회화 초급, 영어 중급, 중국어 초급, 중국어 중급, 일본어 초급, 일본어 중급, 일본어 소설&수필
- 취미교육(2개반) : 하모니카, 나만의 도예
- 건강교육(6개반) : 노래교실, 민요&장구교실1, 민요&장구교실2, 월드명가곡, 힐링&다이어트요가, 줌바&태보
- 야간교육(5개반) : 한식(양식)조리기능사, 바리스타 자격증, 생활미싱, 스피치 지도사 자격증, 체형교정요가

4) 수강인원 : 993명(자격증 취득 15명)

나. 양성평등 의식제고를 위한 여건 조성

1) 양성평등주간행사 실시

가) 행 사 명 : 양성평등주간 기념 유공자 표창 수여식

나) 일 시 : 2020. 9. 16. 14:00

※ 코로나19 감염 예방을 위하여 행사 연기 및 축소 진행(당초일정 : 7. 1.~7. 7)

다) 장 소 : 월디관 대회의실(4층)

라) 참석대상 : 구청장, 구의장, 수상자 9명

마) 내 용 : 양성평등기념 유공자 표창 수여식 및 격려

바) 유공자 표창 수상 내역

순번	성 명	수상부문	공적내용
1	노 명 진	양성평등분야 (중구청장)	· 양성평등 문화 확산 · 소외계층 복지에 솔선수범
2	강 영 숙	양성평등분야 (중구청장)	· 양성평등 및 공감복지 실현
3	노 점 순	양성평등분야 (중구청장)	· 성폭력피해자 생활안정 및 치유회복 활동
4	김 미 희	여성권익증진분야 (중구청장)	· 경력단절여성 지원 활동
5	강 유 나	여성권익증진분야 (중구청장)	· 다문화가족에 대한 한국 정착 기회 제공
6	노 은 정	여성권익증진분야 (중구청장)	· 여성권익 증진을 위해 솔선 수범
7	이 경 분	여성지위향상분야 (중구의장)	· 동 자원봉사 상담가로서 여성 및 소외계층을 위한 봉사활동
8	심 복 주	여성지위향상분야 (중구의장)	· 여성회원들의 의식개선을 위한 활동전개
9	장 미 정	여성지위향상분야 (중구의장)	· 미혼모의 안전하고 건강한 생활 유지에 기여

2) 폭력예방교육 실시

가) 직장 내 폭력예방교육

- 2020. 2월 ~ 11월 : 직원대상 사이버교육 655명

나) 찾아가는 폭력예방교육 : 총 10회 / 234명

- 초등학교 대상 : 8회 / 214명

- 사회복지시설 종사자 : 2회 / 20명

다. 저소득 한부모 가족 지원 강화

1) 저소득 한부모 가족 현황

구 분	계		신포		연안		신흥		도원		울목		동인천		북성		송월		영종		영종1		운서		용유	
	세대	명	세대	명	세대	명	세대	명	세대	명	세대	명	세대	명	세대	명	세대	명	세대	명	세대	명	세대	명	세대	명
계	457	1,193	25	66	33	86	82	209	36	94	26	62	21	57	11	26	29	68	39	111	97	262	48	127	10	25
모자가정	368	977	21	55	24	66	64	165	31	82	20	48	20	54	6	15	24	57	27	81	87	237	38	102	6	15
부자가정	76	188	4	11	8	17	15	38	4	10	5	12	1	3	5	11	2	5	11	27	8	21	9	23	4	10
조손가정	3	7	0	0	0	0	0	0	0	0	0	0	0	0	0	0	1	2	1	3	0	0	1	2	0	0
청소년한부모 모자가정	8	17	0	0	1	3	1	2	1	2	1	2	0	0	0	0	2	4	0	0	2	4	0	0	0	0
청소년한부모 부자가정	2	4	0	0	0	0	2	4	0	0	0	0	0	0	0	0	0	0	0	0	0	0	0	0	0	0

2) 지원기준 및 2020년도 추진실적

구 분	지원항목	대 상	지원기준	지원내역	지원액(천원)
저소득 한부모 가족지원	계				
	아동양육비	만18세미만	200,000원/월	12회 평균 361명	908,250
	학용품비	중·고등학생	54,100원/년	1회 26명	1,407
	자녀학비	고등학생	입학금·수업료전액	1회 36명	4,321
	부교재비	초·중학생	초 - 134,000원/년 중 - 212,000원/년	1회 52명	8,004
	교과서대	고등학생	고-133,100 범위내/년	1회 5명	498
	교통비	중·고등학생	40,000원/분기 (생계·의료 제외)	4회 평균 83명	28,294
	난방비	저소득 한부모	한부모 가정	80,000원/년	24,640 (308세대)
	월동대책비	저소득 한부모	한부모 가정	100,000원/년	600 (6세대)

3) 2021년도 지원계획

- 가) 저소득 한부모가족 아동양육비 지원 380 명 / 1,036,168천원(국시비)
- 나) 저소득 한부모가족 자녀교육비 지원 215 명 / 38,205천원(시비)
- 다) 저소득 한부모가족 동절기대책 지원 315 세대 / 25,400천원(시구비)

라. 건강가정·다문화가족지원센터 운영

- 1) 위 치 : 중구 답동로 23(경동)
- 2) 위탁기관 : 사회복지법인 인천가톨릭사회복지회
- 3) 지정기간 : 2019. 1. 1. ~ 2021. 12. 31.(3년간)
- 4) 종 사 자 : 32명
- 5) 사 업 비 : 2,066,068천원 (국비 1,078,776 시비 543,066 구비 444,226)

가) 기본사업

- 가족관계 : 2,652명(가족상담, 부모역할지원, 부부역할지원, 이혼전·후가족, 다문화가족 관계향상지원)
- 가족생활 : 213명(다문화가족 초기정착지원, 결혼이민자 취업지원)
- 가족과 함께하는 지역공동체 : 10,091명(다중다감 가족봉사단, 가족사랑의 날, 결혼이민자 정착단계별 지원 패키지, 인식개선 및 공동체 의식, 홍보 및 캠페인, 가족친화문화프로그램)

나) 아이돌봄지원사업

- 시간제 138가정(아동208명, 16,372건 연계), 영아종일제 5가정(아동 5명, 619건 연계), 기관연계 1개소 335건
- 아이돌보미 : 66명

다) 공동육아나눔터 운영 (4개소, 신흥/운남/운서/중산 공동육아나눔터)

- 연간 이용인원 13,853명(부모 6,927명, 아동 6,926명)
- 가족품앗이 : 42그룹(142가정/355명)

라) 가족역량강화 지원사업 : 3,597명

- 사례관리 : 2,257명(학습정서지원, 생활도움지원)
- 긴급위기가족 지원 : 395명
- 취약위기가족긴급지원(코로나 긴급지원) : 101명
- 슈퍼비전 : 166명(사례관리 모니터링)
- 네트워크 : 469명
- 자조모임 : 55명
- 가족프로그램 : 100명(가족관계향상프로그램)
- 활동가 관리 : 54명(양성 및 교육)

마) 영종 다문화교류소통공간 운영 : 1,738명(부모-자녀 프로그램, 자녀교육, 공간운영)

바) 특수목적 한국어교육(TOPIK 1~4단계, 심화과정) : 2,407명

- 정규과정 4단계 : 1,260명
- 심화과정 3개반 : 1,147명

사) 다문화특화사업 : 3,921명

- 방문교육서비스 : 1,624명
- 사례관리사업 : 663명
- 결혼이민자 통번역 : 1,045건
- 이중언어 가족환경조성 : 128명
- 다문화가족자녀 언어발달 지원 : 461명

아) 바리스타양성사업 : 624명(대상자 선발, 교육지원, 대상자 관리)

자) 결혼이민자 일자리 지원 및 연계사업 : 1,497명

차) 다문화가족 자녀 멘토링사업 : 533명(결연식, 1:1 멘토링, 회의)

2. 보육

여성의 사회참여 증가 및 보육의 국가책임 강화에 따라 보육수요가 급격히 증가하고 있다. 이러한 사회적 변화에 따라 우리 구는 국공립어린이집 확충 및 보육료 지원대상자를 확대하고 어린이집에 대한 지원방안을 마련하여 보육의 공공성을 강화함은 물론 양질의 보육서비스를 제공하여 영·유아의 건전한 육성과 보호자의 경제적·사회적 활동을 효과적으로 지원하여 가정의 복지 증진에 기여 하고자 한다.

가. 보육 현황

1) 어린이집 현황

(단위 : 명, 2020.12.31. 기준)

구 분	계	국공립	법인,단체등	민간	가정	직장
시 설 수	110	24	2	16	58	10
보육정원	4,611	1,230	132	1,011	1,144	1,094
보육현원	3,907	1,059	86	819	975	968

2) 보육아동 현황

(단위 : 명, 2020.12.31. 기준)

구 분	계	0세	1세	2세	3세	4세	5세
영유아수	7,778	1,727	1,044	1,150	1,212	1,352	1,293
보육아동수	3,907	423	830	1,023	625	560	446
보육이용율	50.2	24.5	79.5	89.0	51.6	41.4	34.5

※ 전체인구(139,729명) 중 **영유아 비율 : 5.56%**

※ 보육이용율 : 영유아 중 어린이집 이용아동 비율

3) 보육교직원 현황

(단위 : 명, 2020.12.31. 기준)

구 분	계	국공립	법인(외)	민간	가정	직장
계	1,044	244	20	173	351	256
원 장	110	24	2	16	58	10
보육교사	792	189	14	131	254	204
기 타	142	31	4	26	39	42

※ 기타 : 조리원, 운전기사, 특수교사, 치료사 등

나. 2020년도 추진실적

1) 국공립어린이집 확충 현황

연도	수량	대 상	개원일	비고
2020	2개소	<ul style="list-style-type: none"> 영종한신더휴어린이집(영종1동) 이편한숲쟁이어린이집(영종동) 	2020.11.2.	

2) 정부지원어린이집 기능보강 지원

가) 개보수 사업 : 3개소 / 35,394천원

나) 장비 교체 지원 : 1개소 / 2,000천원

3) 보육아동 지원

가) 영유아 보육료 지원 : 54,810명 / 15,458,196천원

나) 누리과정 보육료 지원 : 16,780명 / 4,985,619천원

다) 가정양육수당 지원 : 21,180명 / 3,412,350천원

라) 법정아동필요경비지원 : 월평균 55명 / 64,414천원

마) 정부미지원시설 부모부담보육료 지원 : 월평균 532명 / 501,634천원

4) 어린이집 운영 지원

가) 보육교직원 인건비 지원 : 26개소 / 4,829,509천원

나) 정부미지원 조리원 인건비 지원 : 30개소 / 185,460천원

다) 어린이집 운영 지원(교재교구비) : 74개소 / 41,370천원

라) 어린이집 운영 지원(차량운영비) : 1개소 / 2,400천원

마) 특수어린이집 운영 지원 : 3개소 / 57,254천원

바) 인천형어린이집 지원 : 7개소 / 183,099천원

사) 어린이집 냉난방비 지원 : 95개소 / 59,575천원

아) 어린이집 살균소독비 지원 : 93개소 / 17,300천원

자) 도서지역 구립어린이집 지원 : 1개소 / 10,000천 원

차) 시간제보육 지원 : 1개소 / 58,474천 원

카) 청정 무상급식 지원 : 109개소 / 556,406천 원

타) 공공형 어린이집 지원 : 3개 사업 / 244,115천 원

파) 부모 모니터링단 운영 : 22명 / 920천 원

하) 어린이집 보육멘토 운영 : 4명 / 460천 원

5) 보육교직원 처우개선 지원

가) 보조교사 인건비 지원 : 월평균 79명 / 1,738,592천 원

나) 대체교사 인건비 지원 : 30명 / 8,856천 원

다) 누리과정 담임수당 지원 : 월평균 130명 / 1,658,190천 원

라) 보육교직원 근무환경개선비 : 월평균 501명 / 1,360,440천 원

마) 교사겸직원장수당 : 월평균 55개소 / 49,350천 원

바) 보육교사 처우개선비(시비보조) : 7,437명 / 1,175,460천 원

사) 보육교사 처우개선비(자체) : 월평균 743명 / 723,440천 원

6) 보육행정 강화

가) 어린이집 구 자체점검 및 코로나 방역점검 등 (109개소)

다. 2021년도 추진방향

최근 보육 정책은 전 계층 무상보육 실시, 수요자중심의 정책으로 보육의 공공성이 강화되고 있다. 이에 국공립 어린이집 확충과 보육시설지원 강화 등 맞춤형 보육정책을 추진하여 보육서비스 질 향상 및 안심 보육환경을 조성하고자 한다.

1) 국공립어린이집 확충 계획

가) 사업대상 : 500세대 이상 공동주택 단지 의무어린이집 시설

나) 사 업 량 : 1개소

구분	단지명(가칭)	소재지	세대수	어린이집 규모	무상임대 기간	보육 정원	준공 예정
신규	운서역푸르지오더 스카이	운남동 1778	1,445	532.18m ²	미정	80명 내외	2021. 7.

2) 어린이집 점검 및 지도 강화

가) 늘어나는 어린이집 아동학대를 예방하기 위해 2021년에는 지도점검을 더욱 강화하고 CCTV 점검을 통해 아동학대가 사후에라도 반드시 적발될 수 있다는 경각심을 심어주기 위해 점검을 강화

나) 안심보육환경을 조성하기 위한 열린어린이집 운영 확대 및 민관이 협력 ‘부모모니터링단’을 운영을 하여 아이들이 더욱 안전한 보육환경에서 성장할 수 있는 발판을 마련

다) 코로나-19 확산에 따른 대응 지침을 정확하게 준수하는지 파악하여 보육교직원과 영유아들의 건강 및 안전관리에 선제적 대응할 수 있는 지도 체계를 확립

3) 2021년 보육사업 예산

구 분	사업예산(단위:천원)			
	계	국비	시비	구비
	37,667,493	19,060,836	13,556,028	5,050,629
국공립어린이집기능강화	179,900	67,950	33,975	77,975
보육아동 지원	22,694,866	13,173,796	7,795,053	1,726,017
어린이집 운영 지원	9,422,869	4,844,210	3,004,540	1,574,119
보육교직원 처우개선비 지원	5,330,514	970,920	2,720,480	1,639,114
보육행정강화	39,344	3,960	1,980	33,404

제5절 교육혁신과

1. 교육혁신

가고 싶은 학교, 살고 싶은 마을 만들기를 비전으로 중구, 인천광역시교육청, 인천남부교육지원청 및 지역사회가 서로 협력하여 아이들이 바르게 성장할 수 있도록 다양한 사업을 지원하고 공교육 혁신 정책을 추진하여 교육의 질을 높이고자 한다.

가. 관내 학교 현황 : 총40개교(초15개교, 중10개교, 고15개교) (2021년 4월 기준)

총 계				초등학교			중 학교			고등학교		
구 분	학교	학급	학생	학교	학급	학생	학교	학급	학생	학교	학급	학생
계	40	931	21,104	15	394	8,716	10	190	4,772	15	347	7,616
원 도 심	19	408	8,376	6	114	2,376	5	83	1,736	8	211	4,264
영종·용유	21	523	12,728	9	280	6,340	5	107	3,036	7	136	3,352

나. 예산 지원 현황

(단위 : 천원)

사업명	2020년	2021년	대상	내 용	비고
교육혁신 지구사업	741,000	778,255	초·중학교	<ul style="list-style-type: none"> - 마을연계 교육활동지원 - 중구마을구석구석탐방 교육지원 - 학생문화예술동아리 지원 - 청소년 지역사회 참여동아리 지원 - 문화예술체험교육 지원 - 책마을사업 운영지원 - 마을교육활동가 양성 - 마을학교 교육공동체 지원 - 교육공동체 운영 	
교육경비 보조금 지원	1,500,000	1,500,000	초·중·고, 기타(화교학교) 유치원	<ul style="list-style-type: none"> - 교육시설 및 환경 개선 사업 - 교육프로그램 지원 사업 - 신설학교 개교경비 지원 - 학교폭력예방 프로그램 지원(21년 신설) 	매년 지원
(가칭)하늘1중 학교복합화 시설 건립	-	15,000,000	(가칭) 영종하늘1중학교 부지 내	<ul style="list-style-type: none"> - 학교부지 내 복합화시설 건립 - 지하1층/지상4층, 연면적 5,000㎡ 규모 - 가족센터, 다함께돌봄센터, 작은도서관 등 설치 	'20. ~ '23.
신입생 무상교복 지원	1,213,260	1,123,640	중고교 신입생	<ul style="list-style-type: none"> - 중고교 신입생 무상교복 지원 - 1인당 지원기준액 277천원(20년), 280천원(21년) 	매년 지원
고교 무상교육 지원	7,316,116	12,468,105	고2,3학년(20년) 고교전학년(21년)	<ul style="list-style-type: none"> - 고등학교 전학년 교육비 지원 - 수업료, 학교운영지원비, 교과서비 	매년 지원
학교 급식 지원	2,870,496	3,432,000	유·초·중·고교 전학년	<ul style="list-style-type: none"> - 유·초·중·고교 전학년 급식비 지원 	매년 지원
우수농축산물 학교급식지원	160,432	종료	유·초·중·고교 전학년	<ul style="list-style-type: none"> - 학교 급식 친환경 우수농축산물 식재료 	학교급식 지원포함

1) 세부사업 내용

사업명	기간	사 업 내 용	대상
마을연계교육 활동지원	2020년 2021년	- 학교별 특색 있는 마을연계교육과정 운영, 마술사 프로젝트, 민주적 공동체성장 프로그램	관내 초·중학교
중구마을구석 구석탐방 교육지원	2020년 2021년	- 학생, 교사, 지자체가 함께하는 체험을 통해 내 고장을 바로 알고 사랑하는 인천사랑교육 실천	관내 초·중학교
학생문화예술 동아리 지원	2020년 2021년	- 학생 주도의 문화예술동아리 활동지원으로 학생의 감수성 및 바른 인성함양에 기여	관내 초·중학교
청소년지역사회 참여동아리지원	2020년 2021년	- 학생의 지역사회 참여활동을 통한 마을 교육공동체 및 민주시민 의식 함양	관내 초·중학교
문화예술체험 교육지원	2020년 2021년	- 마을자원을 활용한 학교문화예술교육 지원	관내 초·중학교
책마을사업 운영지원	2020년 2021년	- 마을과 연계된 다양한 독서활동을 통한 마을교육공동체 의식함양	관내 초·중학교
마을교육 활동가 양성	2020년 2021년	- 민간활동가 양성교육을 통한 마을과 학교의 인적, 물적 자원 발굴	관내 마을주민 등
마을학교 교육공동체지원	2020년 2021년	- 중구마을학교 운영을 통해 마을기반의 돌봄과 배움 지원	20여개 마을학교
교육공동체 운영 등	2020년 2021년	- 교사, 학생, 학부모, 지역사회가 함께 교육 문제와 개선방안 논의	민·관·학
교육경비 보조금 지원	2020년 2021년	- 교육시설 및 환경 개선 사업 - 교육프로그램 지원 사업 - 신설학교 개교경비 지원 - 학교폭력예방 프로그램 지원(21년 신설)	관내 유·초·중·고교
(가칭)하늘1중 학교복합화시설 건립	2020.4월 ~2023.8월	- 위 치 : 운남동 3083-23 일원 (가칭)하늘1중학교 부지 내 ※(가칭)하늘1중학교 개교 예정일 : '24.3. - 사업규모 : 지하1층/지상4층 - 연 면 적 5,000㎡ - 사업내용 : 가족센터, 작은도서관, 다함께돌봄센터 등이 포함된 복합시설 건립 (학교시설복합화에 따라 교육청 부지 무상 제공)	관내 주민 및 학교 학생 이용
신입생 무상교복 지원	2020년 2021년	- 중고교 신입생 무상교복 지원 - 1인당 지원기준액 277천 원(20년), 280천 원(21년)	관내 중·고교
고교 무상교육 지원	2020년 2021년	- 고등학교 전학년 교육비 지원 - 수업료, 학교운영지원비, 교과서비	관내 고교
학교 급식 지원	2020년 2021년	- 성장기 학생들의 건강한 심신발달과 학부모의 교육비 부담경감을 통한 보편적 교육복지를 실현	관내 유·초·중·고교

2) 2021년 세부사업별 예산

(단위 : 천원)

사 업 명	대 상	지원액			
		계	시교육청	구비	국·시비
마을연계교육활동지원	관내 초·중학교	192,000	-	192,000	
중구마을구석구석탐방 교육지원	관내 초·중학교	286,000	127,000	159,000	
학생문화예술동아리 지원	관내 초·중학교	47,500	2,500	45,000	
청소년 지역사회 참여동아리 지원	관내 초·중학교	18,000	3,000	15,000	
문화예술체험교육지원	관내 초·중학교	62,500	2,500	60,000	
책마을사업 운영지원	관내 초·중학교	24,000		24,000	
마을교육활동가 양성	관내 마을주민 등	35,000	10,000	25,000	
마을학교 교육공동체 지원	20여개 마을학교	80,000	55,000	25,000	
교육공동체 운영 등	민·관·학	33,255	-	33,255	
교육경비 보조금 지원	유·초·중·고60개교	-	-	1,500,000	
(가칭)하늘1중 학교복합화시설 건립	(가칭)영종하늘1중학 교 부지 내	15,000,000	-	13,328,000	국비 1,662,000 시비 10,000
신입생 무상교복 지원	중·고교 신입생	1,123,640	561,820	224,728	시비 337,092
고교 무상교육 지원	고교 전학년	12,468,105	5,922,350	201,983	국비 6,096,903 시비 246,869
학교 급식 지원	유·초·중·고교 전학년	14,922,000	6,267,000	3,432,000	시비 5,223,000

2. 청소년 건전 육성

청소년이 주도적으로 정책참여, 문화체험 등 다양한 활동을 할 수 있도록 지원하고 청소년 상담복지센터, 학교 밖 청소년 지원센터 운영을 통하여 청소년의 복지 향상 및 건전한 인격체 형성을 돕고 건강하게 성장할 수 있도록 한다.

가. 청소년 분야 현황

1) 청소년 인구 현황 (만9세 ~ 만24세)

(2020. 12. 31. 기준)

전체 인구			청소년 인구		
전체	원도심	영종국제도시	전체	원도심	영종국제도시
139,729	45,678	94,051	21,576	5,679	15,897
100%	33%	67%	100%	26%	74%

2) 청소년 시설 현황

시 설 명	주 소	전화번호	비고
중구청소년상담복지센터 (본소)	참외전로72번길 25	773-1318	
중구청소년상담복지센터 (영종분소)	영종해안북로 1000-26	747-1318	
중구학교밖청소년지원센터	참외전로72번길 25	765-1009	

나. 청소년 분야 추진사업

1) 중구 청소년수련관 건립공사

가) 기 간 : 2018. 1월 ~ 2022. 3월

나) 위 치 : 운남동 1640-1 외 5필지(씨사이드파크 청소년수련시설 부지)

다) 규 모 : 지하 1층 / 지상 3층, 부지면적 5,000㎡, 연면적 5,246.96㎡

라) 예 산 액 : 12,993,000천원 (국비 2,742,000 / 시비 8,951,700 / 구비1,299,300)

마) 주요시설 : 중구 청소년상담복지센터, 학교밖청소년지원센터, 방과후아카데미, 동아리실 프로그램실, 공연장, 실내 체육관, 야외 풋살장

바) 개 관 : 2022. 상반기 예정

2) 청소년 상담사업·학교 밖 청소년 지원

가) 사업목적 : 청소년 상담, 긴급구조 등 통합지원 서비스를 제공하여 청소년의 건강한 성장 및 복지증진 도모

나) 시설위치 : 참외전로72번길 25, 3층(본소), 영종해안북로 1000-26 하늘문화센터(분소)

다) 운 영 일 : 평일 9시~18시

라) 사업내용

(1) 중구청소년상담복지센터 : 청소년 심리검사, 심리상담, 예방교육, 청소년안전망 구축

(2) 중구학교밖청소년지원센터: 학교 밖 청소년 심리상담, 학업복귀 및 사회진입 지원

3) 청소년 동아리활동 지원

가) 사업목적 : 청소년들이 다양한 특기를 계발, 체험할 수 있도록 동아리활동 활성화를 위한 재정지원

나) 사업비 : 12,500천원 (국비 5,000 / 시비1,250 / 구비 6,250)

다) 지원내용 : 관내 청소년 동아리 중 10개 동아리 활동비 지원(개소당 1,250천원 지원)

4) 특별지원 대상 청소년 지원

가) 사업목적 : 사회·경제적으로 어려움이 있는 위기청소년에게 기초생계비, 학업지원비 등을 지원함으로써 정상적인 삶을 영위할 수 있는 기본적인 여건 마련

나) 지원대상 : 보호자의 실질적 보호를 받지 못하는 만9세~만18세 이하 청소년

다) 지원내용 : 기초생계비 등 생활지원, 건강지원, 학업지원 중 대상자에게 필요한 분야

라) 지원예산 : 8,000천원 (국비 5,600 / 시비 1,200 / 구비 1,200)

5) 여성청소년 보건위생물품 바우처 지원

가) 사업목적 : 생리대(보건위생물품) 지원을 통한 여성청소년의 건강권 보장

나) 지원대상 : 자격기준과 연령기준을 모두 충족하는 여성청소년

(1) 자격기준 : 기초생활보장법에 따른 수급자, 차상위계층 및 한부모가족지원법 지원대상자

(2) 연령기준 : 출생연도 기준 만11세~만18세

다) 지원금액 : 월 11,500원(국민행복카드 바우처)

라) 신청방법 : 주민등록상 거주지 동 행정복지센터 방문, 복지포 홈페이지 온라인

3. 아동복지

지역 내 요보호 아동의 보호와 양육을 위하여 가정위탁, 아동복지시설 등의 보호를 추진하고 있다. 아동의 방과 후 보호와 교육을 포함한 종합적인 서비스 제공을 위한 지역아동센터 운영을 지원하며, 아동자립지원을 위해 소요되는 초기 비용 마련을 위한 자산형성을 위해 디딤씨앗통장 지원 사업을 적극적·장기적으로 추진하고 있다. 또한 아동의 기본권 보장 및 아동복지 증진을 위하여 아동수당을 지원하고 있으며, 아동이 행복한 사회구성원으로 성장할 수 있도록 돕고자 한다.

가. 2020년도 추진실적 및 2021년도 추진계획

1) 아동복지시설 지원

보호아동에 대한 시설운영비, 정서함양프로그램비, 용돈 및 참고서 구입비, 예체능 분야 학원수강비, 수련회비 및 수학여행 경비 등을 지원하고 있으며 지원 기준은 해마다 상향되고 있다.

우리 구에는 아동복지(생활)시설로서 아동양육시설인 디차 힐('08.7.24 영종보육원에서 디차힐로 명칭변경, 중산동 소재), 아동일시보호 시설인 인천보라매아동센터('07.4.11 신고, 운북동 소재), 공동생활가정(그룹홈)인 너랑나랑의집(전동 소재), 세리아(중산동 소재)가 있으며 2020년 연간 지원액은 디차힐 1,250,745천원, 인천보라매아동센터 1,393,937천원, 너랑나랑의집 111,406천원, 세리아 79,705천원이다.

또한 아동복지(이용)시설에는 지역아동센터인 그루터기(송월동 소재), 구립월드(전동 소재), 구립연안(항동 소재) 3개소가 있고, 2020년 연간 지원액은 451,948천원이다. 2021년에는 3개소 500,708천원을 지원할 예정이다.

가) 2020년도 아동복지(생활)시설 운영비 등 지원 현황

(단위 : 명, 천원)

시 설 명	보 호 인 원			종사자수	지 원 예 산 액		
	계	남	여		계	국비	지방비
디차힐	44	25	19	23	1,250,745	3,000	1,247,745
인천보라매 아동센터	49	30	19	27	1,393,937	12,944	1,380,993
너랑나랑의집	7	7	-	3	111,406	34,657	76,749
세리아	6	-	6	3	79,705	30,325	49,380

나) 2020년도 아동복지(이용)시설 운영비등 지원 현황

(단위 : 명, 천원)

시 설 명	일일평균 이용아동	종사자수	지 원 예 산 액		
			계	국비	지방비
그루터기	44	4	134,583	50,032	84,551
구립 월드	45	4	185,355	45,343	140,011
구립 연안	24	3	132,010	32,644	99,366

2) 가정위탁가정 지원

보호대상아동(요보호아동)을 보호·양육하기를 희망하는 가정위탁가정의 아동이 건전한 사회인으로 자립할 수 있도록 하기 위하여 생계·교육·의료보호 분야 등에서 적극 지원하였다.

가) 2020년도 가정위탁 세대 현황

(단위 : 명)

구 분	인 원			취 학 현 황						
	계	남	여	계	미취학	초재	중재	고재	대재	기타
가정위탁	17	9	8	17	1	3	3	6	4	0

나) 2020년도 가정위탁 세대 지원현황

(단위 : 천원)

구 분	재 원 별(천원)		
	계	국 비	지방비
계	67,649	-	67,649
양육비	34,200	-	34,200
부가급여 등 (학원비, 수학여행비 등)	33,449	-	33,449

3) 드림스타트 지원

취약계층 아동에게 맞춤형 통합서비스를 제공하여 아동의 건강한 성장과 발달을 도모하고 공평한 출발기회를 보장함으로써 행복한 사회구성원으로 성장할 수 있도록 지원하였다.

가) 2020년도 드림스타트 대상 아동 현황

구 분	계	영아(0~2세)	유아(3~6세)	아동(7~12세)
계	314	9	71	234
남 성	155	5	41	109
여 성	159	4	30	125

나) 2020년도 드림스타트 사업 운영실적

분 야	지원 내용	지원 내역
신체/건강	<ul style="list-style-type: none"> - 안정지원서비스 - 성장판 검사지원 - 영유아 성장발달검사 - 알레르기질환 한방의료서비스 - 동병하치 등 	<ul style="list-style-type: none"> - 프로그램 수 : 12개 - 인원 : 314명
인지/언어	<ul style="list-style-type: none"> - 보습·특기적성학원, 학습지 지원 연계 - 자녀교육배달부 발송 - 기초학력 증진, 인지능력 향상교실, 유아학습 놀이교실 등 	<ul style="list-style-type: none"> - 프로그램 수 : 10개 - 인원 : 314명
정서/행동	<ul style="list-style-type: none"> - 추억을 담은 사진관(가족사진 촬영) - 생일케이크 만들기 - 가족과 함께하는 문화체험 - DREAM 아틀리에 등 	<ul style="list-style-type: none"> - 프로그램 수 : 10개 - 인원 : 314명

지역사회조직화	<ul style="list-style-type: none"> - 슈퍼비전, 실무워킹그룹 운영 - 드림스타트 부모교육 - 운영위원회 운영 	<ul style="list-style-type: none"> - 프로그램 수 : 4개 - 인원 : 314명
---------	---------------------------------------------------------------------------------------------------------------	--------------------------------------------------------------------------------------

4. 평생교육

평생교육은 개인의 삶의 질을 향상시키고 사회의 안녕과 복지를 증진시키기 위하여 실시한다. 개인적 목적을 달성하기 위한 평생교육은 각 개인이 가지고 있는 무한한 잠재적 가능성을 계발하도록 해줌으로써 자아실현을 달성하도록 도와준다.

우리 구는 평생학습 진흥을 통하여 공정하고 다양한 평생학습 기회를 제공하여 사회 통합적 차원의 평생교육이 지역사회 발전의 동력이 되는 계기를 마련하고자 한다. 구민 중심의 다양한 평생 학습교육을 제공함으로써 평생교육 활성화를 추진하며 평생학습센터 홈페이지 강화로 평생 학습망을 구축하여 언제 어디서나 학습할 수 있는 환경을 구축하고자 한다. 또한 지역문화와 환경적 특성을 살린 프로그램을 개발하고 탄력적인 프로그램 운영으로 평생학습을 통한 자아실현 및 삶의 만족도를 향상시키고자 한다.

가. 2021년 평생교육 예산 운영

(단위 : 천원)

정책사업	세부사업	예산액		
		2019년	2020년	2021년
평생학습도시 조성	평생학습센터 인프라구축 및 평생학습 지원 사업 운영	55,050	343,050	79,960

1) 2021년 평생교육 세부사업별 내역

(단위 : 천원)

사업명	참여인원·단체수	지원액			비고
		계	국비	구비	
강남구청 인터넷 수능방송운영	1개 업체	27,000	-	27,000	
원어민 화상영어	1개 업체	-	-	-	2014.11월 부터 시행
우수 평생학습프로그램 지원	프로그램(8)/동아리(8)	28,000	-	28,000	
인천평생교육박람회 참가	관람객 약 1000여명 참가	2,000	-	2,000	
야간학교 지원사업	1개 학교	10,000	-	10,000	

나. 2021년도 평생교육 세부사업 운영계획

프로그램명	일시	행사내용	참여인원
중구 평생학습센터 홈페이지 운영	2021. 연중	<ul style="list-style-type: none"> - 중구 관내 및 타군구 평생교육기관 홈페이지와 연계·연동 운영 - 평생교육 강사은행 및 기관별 교육 프로그램 정보 제공 - 학습동아리 운영지원 및 평생교육 활성화 커뮤니티 구축 - 강좌정보 등 교육정보 제공 	전 구민
강남구청 인터넷 수능방송 서비스 지원	2021 4월~12월 중	- 온라인을 통한 중고등 내신 및 수능 강의 제공(5개영역)	관내 중고등 학생
야간학교 운영 지원 사업	2021 1월~12월 중	- 경제적인 사정으로 교육의 혜택을 받지 못한 구민에게 성인 기초 문자해득 및 소정의 교육과정을 이수토록 야간학교 운영비 지원	인향초중고등 야간학교
중구 원어민 화상영어 운영	2021 1월~12월 중	- 중구 화상영어 학습센터 개설, 유료	전 구민
우수 평생학습 프로그램 및 지원	2021.상반기	- 공모심사를 통한 평생학습 프로그램 및 동아리 선정 지원	8개 사업 / 8개 동아리
인천평생학습 실천대회 참가	2021. 10월	- 인천평생교육진흥원 주관 인천평생학습실천대회 참가, 구정홍보	1,000명

제6절 친환경위생과

1. 공중화장실 관리

가. 개 요

공중화장실의 효율적인 관리 및 깨끗한 편의시설 제공으로 국제관광도시 이미지를 제고한다.

나. 현 황

1) 공중화장실 현황

<공중화장실 현황>

(2020. 12. 31. 기준)

구분	계	관광지	공원산	시장 백화점	역	터미널	주유소	지하 상가	항포구	기타
계	22	16	-	-	-	-	4	-	2	-
공중	18	16	-	-	-	-	-	-	2	-
개방	4	-	-	-	-	-	4	-	-	-
중점개방	-	-	-	-	-	-	-	-	-	-

다. 2020년도 추진실적

1) 화장실 문화 개선

시설 보수, 노후한 공중화장실 환경을 개선하여 우리 구를 찾는 관광객들에게 보다 청결하고 쾌적한 화장실을 제공함으로써 다시 찾고 싶은 관광지로 탈바꿈 하고자 한다.

가) 공중화장실 관리 사업

- 소요예산 : 632,581천원
- 기 간 : 연중
- 대 상 : 공중화장실 20개소(2개소 폐쇄)

나) 개방화장실 지원 사업

- 소요예산 : 1,495천원
- 기 간 : 연중
- 대 상 : 개방화장실 4개소
- 내 용 : 공중화장실이 부족한 지역에 민간화장실을 개방화장실로 지정하고 편의 용품을 지원하여 공중화장실 부족을 해결하고자 한다.

라. 2021년도 추진계획

1) 화장실 문화개선

깨끗한 화장실 유지관리를 통해 우리 구를 찾는 관광객들에게 보다 청결하고 쾌적한 화장실을 제공함으로써 다시 찾고 싶은 관광지로 자리매김하고자 한다.

가) 공중화장실 관리 사업(개방화장실 포함)

- 소요예산 : 382,489천원
- 기 간 : 연중
- 대 상 : 공중화장실 22개소

2. 폐기물관리

가. 개 요

1) 기본방향

가) 체계적인 폐기물 관리

- 폐기물 관리 체계의 지속적 정비·보완
- 자원 순환 형 재활용 활성화 시스템 구축

< 폐기물 처리 업체 현황 >

(단위: 개소, 2020. 12. 31. 기준)

계	재활용업	처리신고	수집·운반업			
			생활	사업장생활	건설폐기물	사업장배출시설
7	1	2	0	1	0	3

나. 폐기물사업장 관리

1) 폐기물사업장 지도·점검

가) 현 황

- 폐기물처리(수집·운반)업체 : 4개소
 - 사업장생활 1개소, 사업장배출시설 3개소
- 폐기물재활용업체 및 폐기물처리신고 : 3개소
 - 재활용업체 1개소, 폐기물처리신고 2개소
- 폐기물배출사업장 : 301개소
 - 건설 237개소, 사업장일반 29개소, 지정 35개소
- 지정폐기물 소량배출업소 : 33개소

나) 지도·점검계획

- 폐기물처리업체 및 처리신고 : 반기 1회

- 폐기물배출사업장 : 연중 수시
- 지정폐기물 소량배출업소 : 분기별 10개소 이상
- 수시점검 : 오염피해 진정 등 민원이 발생할 경우, 불법행위가 우려되는 경우 등
- 다) 폐기물 적정처리를 위한 업체 홍보활동 강화
- 배출사업장에 대한 폐기물관리 및 준수사항 안내문 배부
 - 배부목적 : 사업장 내 발생한 폐기물에 대한 종류별 관리·준수사항 및 법규사항 안내로 폐기물 적정처리 유도
 - 배부대상 : 관내 폐기물배출사업장 및 신규 사업장
 - 배부방법 : 배출자 신고(변경) 및 정기 지도·점검 시 배부
- 인터넷, 소식지 등을 통한 폐기물 관리방법 홍보 활동
 - 홍보방법 : 인터넷(구 홈페이지), 소식지 이용
 - 홍보주기 : 수시
 - 기대효과 : 사업장의 폐기물 자발적 처리 유도, “깨끗한 중구 만들기” 위한 주민의식 전환

3. 환경지도

가. 개요

영종지역은 동북아 중심의 세계적인 인천국제공항이 있는 “동북아의 물류거점 및 교통의 요충지”로서 현재 인천국제공항 4단계 확장사업 실시 및 자유무역지역·미단시티 개발 등 대규모 개발사업과 더불어 하늘도시 개발에 따른 꾸준한 인구 유입으로 환경오염부하가 큰 공사장 및 배출업소들이 밀집되어 있는 실정이다.

깨끗한 영종국제도시환경 조성을 위하여 우리 구에서는 효율적인 비산먼지 발생사업장 및 배출업소 관리 등 지속적인 정기, 수시 지도·점검을 통해 각종 환경오염행위 감시활동을 전개하며 생활민원에 대한 신속한 대응으로 주민이 만족할 수 있는 환경 친화적인 생활공간 조성에 역점을 두고 있다.

나. 기본방향

1) 환경오염배출원 관리 강화

- 가) 생활민원 발생 시 신속한 현장점검을 통하여 주민불편사항 해소
- 나) 체계적인 배출업소 관리 및 배출부과금 부과
- 다) 비산먼지 다량 발생사업장 집중 관리 등

2) 환경관련 관리업체 현황

<환경관련 관리업체 현황>

(단위 : 개소, 2020. 12. 31. 기준)

계	비산먼지	특정 공사	대기 배출	폐수 배출	기타 수질	관리 대상기기	VOC	토양	소음 진동	저수조 청소업	중수도	실내 공기
542	141	124	20	68	24	99	9	27	7	1	12	10

<대기오염 측정소 현황>

(2020. 12. 31. 기준)

설치시기	설치위치	측정항목	비고
2007.07.	운서동(영종도서관)	SO ₂ , CO, O ₃ , NO ₂ , PM10, PM2.5	
2020.10.	중산동(영종하늘도서관)	SO ₂ , CO, O ₃ , NO ₂ , PM10, PM2.5	

- 도시 대기오염원의 복잡한 매커니즘에 능동적으로 대처하고, 과학적이며, 체계적인 감시체계를 구축하기 위해 대기오염측정소가 인천시 전역에 24개소가 설치·운영되고 있으며, 영종지역은 운서동, 중산동에 각각 1개소가 설치·운영되고 있다.

다. 환경관련 업체 관리

1) 환경오염물질 배출시설 설치 사업장 관리

가) 환경오염물질 배출사업장에 대한 지도·점검은 사업장의 종별 및 최근 2년간 위반 횟수에 따라 차등을 두어 정기점검을 실시하고 중점관리대상 배출업소를 중심으로 수시점검을 실시하고 있다. 특히, 장마철 및 연휴기간(연말연시, 설, 추석 등)을 전후해서는 수질오염 사고에 대비하여 주변지역 순찰 등 수질오염사고 예방활동을 강화하고 있다.

2) 비산먼지 발생원 관리

가) 공사장·사업장 비산먼지 저감을 위해 연면적이 비산먼지 발생사업 신고대상 최소 규모의 10배 이상인 건축물축조공사, 토목공사장 등을 특별관리 공사장으로 지정하여 엄격한 비산먼지 억제시설 설치기준을 적용하고 있으며, 특별관리 공사장에 대하여는 분기 1회 이상의 지도·점검 실시와 비산먼지 공사에 대한 안내판 설치 등 관리를 강화하고 있다. 비산먼지 다량 배출업소인 인천국제공항 제4단계 건설공사장 및 대형공사장 또한 마찬가지로 비산먼지 억제시설의 설치기준을 강화하고 있다.

3) 환경관련업체 지도점검 실적

가) 환경오염물질 배출업소 및 비산먼지 사업장 : 410개소

나) 행정처분 : 129건

<행정처분 현황>

(단위 : 건, 2020. 12. 31. 기준)

계	개선명령	사용중지	조치명령 및 고발	경고 및 과태료	과태료	고발
	48	8	11	20	14	1
129	개선명령 및 과태료	사용중지 및 과태료	조치명령 및 과태료	경고 및 고발	개선명령 및 사용중지	토양정밀 조사명령
	1	2	16	6	1	1

다) 환경관련 민원현장 확인 및 처리 : 988건

4. 안전한 위생환경 조성

가. 식품·공중위생업소 현황

1) 식품위생업소 현황

<영종국제도시지역 식품위생업소 현황>

(단위 : 개소)

구 분	합계	일반 음식점	휴게 음식점	유흥주점	단란주점	제과점	위탁급식 영업	집단 급식소	비고
2018년	1,616	1,083	278	23	10	70	51	101	
2019년	1,843	1,241	336	22	10	77	49	108	
2020년	2,122	1,437	416	22	11	79	46	111	

2) 공중위생업소 현황

<영종국제도시지역 공중위생업소 현황>

(단위 : 개소)

구 분	합 계	숙박업	목욕장업	이용업	미용업	세탁업	건물위생 관리업	비고
2018년	313	127	11	9	126	25	15	
2019년	357	143	11	9	157	22	15	
2020년	387	150	11	10	174	23	19	

나. 식품·공중 위생업소 지도점검

1) 개 요

식품 및 공중위생업소 지도·관리를 통해 위생상 위해를 사전에 방지하고 모든 불법 영업 행위에 대해서는 강력하게 대응하여 관광중구 위상에 걸맞는 위생환경 조성에 역점을 두고 최선을 다하고 있다.

2) 2020년도 실적

- 가) 관광 맞춤형 고객만족 위생관리를 위하여 인천국제공항 여객터미널, 을왕리 및 왕산 해수욕장, 무의도, 영종도 내 식품위생업소 및 공중위생업소 1,120개소를 점검하였다. 식중독 등 식품으로 인한 위해를 방지하고자 집단급식소를 대상으로 식중독 발생 신속대응 모의훈련을 실시하는 한편, 바닷가 주변 횃집을 대상으로 비브리오 사전 예방을 위해 수족관수 수거검사 외 특별점검을 실시하였으며, 식중독 발생 최소화를 위하여 위생취약업소인 pc방, 키즈카페, 김밥 취급업소 등에 대한 지도점검으로 다양한 노력을 기울인 결과 국제도시지역의 식중독 발생건수 제로화를 달성하였다.
- 나) 연말연시 청소년 유해업소 위생 점검 등을 실시하여 문제업소는 특별 관리 업소로 지정하고 지속적인 중점관리를 실시하였으며 일반/휴게음식점, 목욕장 등 위생업소에 대한 불법 영업행위를 확인하여 식품(공중)위생업소 40개소를 적발하고 영업정지, 개선명령 등 행정처분 하였다. 무신고 영업의 경우 식품위생업소 9개소를 적발하여 관련 법규에 의거하여 폐쇄하고 수사기관에 고발·송치하였으며 숙박업소 15개소에 대한 폐쇄명령을 실시하였다. 숙박업, 목욕장업 등 다중이용시설에 대한 국가안전대진단 합동점검 및 온라인 모니터링을 통하여 국제도시지역의 쾌적하고 안전한 공중위생환경 조성에 적극 동참하였으며, 을왕리 해수욕장 등 불법 호객행위 근절을 위해 141개소를 지도점검 하였고 계절별 집중 단속과 병행하여 소비자식품위생감시원을 통한 주민참여형 감시활동을 주말·공휴일 등 취약시간에 지속적으로 실시한 결과 관광중구의 위상 제고에 크게 기여하였다.

3) 2021년도 계획

가) 식중독 예방관리

- 식중독 발생 초동조치를 위한 비상근무 실시 : 연중
- 식중독 발생 우려 업소 지도·점검
 - 2021. 2월, 8월 : 봄·가을 신학기 대비 학교·유치원 집단급식소 등 합동점검
 - 2021. 4월 : 봄철 나들이철 대비 식중독 예방 합동점검
 - 2021. 5월, 10월 : 어린이집 집단급식소 및 사회특정계층 이용 집단급식소 점검
 - 2021. 5월, 12월 : 다중이용시설 및 위생취약시설 특별점검
- 식중독지수 예보 휴대폰 문자 알림서비스 운영
- 식중독 발생 대비 가상 모의훈련 실시
- 식중독 예방 교육 및 홍보 강화 : 지역 홍보매체, 팸플릿 등

나) 업소별 맞춤형 위생관리

- 시기(계절)별 사회적 이슈맞춤 식품위생업소 특별 지도·점검

- 2021. 3월, 8월 : 봄·가을 신학기 대비 어린이보호식품 조리·판매업소 점검
- 2021. 3월, 10월 : 봄·가을 행락철 대비 다중이용시설 합동점검
- 2021. 4월 : 가정의 달 대비 뷔페업소 등 식품접객업체 점검
- 2021. 5월, 8월 : 배달전문 음식점 및 온라인 전용마켓 점검
- 2021. 7월 : 하절기 대비 다중이용시설 합동점검
- 건전한 영업풍토 조성을 위한 업종별 공중위생업소 특별 지도·점검
 - 위생서비스 수준 향상을 위한 숙박업, 목욕장업 지도점검
 - 퇴·변태 행위 근절을 위한 이용업, 미용업 지도점검
 - 무신고 숙박업 등 불편민원 신고센터 운영 및 유관기관 합동단속
 - 안전한 공중위생환경 확립을 위한 국가안전대진단 합동점검

5. 식품안전관리

가. 유통식품 안전관리

1) 식품제조·가공업 및 판매업소 현황

<국제도시지역 식품제조·가공업 및 판매업소 현황>

(단위 : 개소)

구 분	합계	식품제조 가공업	즉석 판매제조 가공업	식품 운반	식품 소분	식품판매업				식품 냉동냉장	건강 기능식품 판매	비고
						식품 자동 판매기	유통 전문 판매	집단급식소 식품판매	기타 식품 판매			
2018년	277	16	46	2	6	75	6	1	17	7	101	
2019년	315	14	63	2	6	84	5	1	15	7	118	
2020년	361	12	79	2	9	87	4	1	15	7	145	

나. 식품제조·판매업소 지도점검

1) 개요

인천국제공항 기내식 납품 및 식품의 생산·가공·저장 기술의 발달, 기후 변화에 따른 식품사고의 잠재적 위해요인 등으로 먹을거리 안전성 확보에 대한 관심과 요구도가 증대하고 있어 식품의 위해요인을 사전 차단하고 안전한 제조, 유통환경을 조성하여 국민의 식품위생 향상 및 건강증진에 기여하고자 한다.

2) 2020년도 실적

가) 식품제조가공업 3개소에 대한 위생관리 등급평가를 통해 등급 분류 지정하여 관리하고 있으며 명절 및 김장철 등 성수식품 제조·가공업소, 식품소분·판매업소에 대한 지도점검을 실시하여 부정·불량식품 유통을 차단하였고, 식품안전통합망

신고센터에 접수된 이물발견 신고 등 부정·불량 식품 29건에 대한 조사를 실시하였으며 국민 다소비 식품(캔디류 등 38개 식품군)과 조리식품 등 128건 수거검사를 실시하여 안전한 유통식품 공급에 만전을 기함으로써 위생수준을 향상시켰다.

3) 2021년도 계획

○ 2021년 연중

- 주민 다소비 식품, 어린이 기호식품 등 수거·검사
- 부정·불량식품 1399 신고센터 운영 및 위해식품 긴급 회수명령

○ 시기별 맞춤형 지도점검

- 2021. 1월, 9월 : 설 및 추석 성수식품 제조·판매업소 점검 및 수거
- 2021. 2월 : 영·유아용 등 특수용도식품 제조업체 점검
- 2021. 3월, 11월 : 가정간편식(HMR) 제조업체 합동점검
- 2021. 5월 : 가정의 달 대비 다소비 건강기능식품 제조·유통업체 점검 및 수거
- 2021. 6월 : 여름철 다소비식품 수거검사, 프랜차이즈 원료, PB제품, 홈쇼핑 제품 제조업체 점검
- 2021. 11월 : 김장철 대비 성수식품 점검
- 2021. 12월 : 성탄절, 연말연시 대비 케익 제조·판매업체 점검

○ 부정·불량식품 근절 및 안전한 식품 공급을 위한 식품제도가공업소 등급평가 : 연1회

제4장 국제도시건설

제1절 기반시설과

1. 도로 개설·관리·보상

가. 개요

동북아 물류유통의 중심에 위치한 중구는 공항지역의 특성상 수·출입차량의 증가, 관광객 증가에 따른 사회기반시설(도로) 인프라 수요의 증가 등으로 체계적인 도로유지 관리가 필요한 실정이다. 우리 구의 도시관리사업 추진방향은 질서 있고 풍요로운 도시건설을 위하여 노후된 이면도로 포장 및 도로 부속시설물 정비 등에 중점을 두고 추진해 나갈 것이다.

나. 일반현황

□ 도로 기반시설 현황

(단위 : m)

구분		노선수	총연장	도로개설			미개설	비고
				계	포장	미포장		
영종	도시계획도로 (미개발지역)	27	29,883	14,879	14,879	-	15,004	현황도로 포장분 미반영
	도시계획도로 (경제자유구역)	1,124	231,815	231,815	231,815	-	-	
용유	도시계획도로	11	19,827	4,339	4,339	-	15,488	

다. 2020년도 도로사업 추진실적

우리 구에서 2020년도에 추진한 도로 보수 및 유지관리 사업은 영종 미개발지역 소1-4호선(2차) 외 10개 노선의 도로개설사업과, 백운로186번길 일원 외 1개소 도로정비 공사 등 원활한 교통흐름 확보를 위한 도로보수사업과 쾌적한 보행환경 및 관광특구에 걸맞은 특색 있는 가로환경 조성을 위한 가로환경 개선사업으로, 각종 건설 사업을 원활히 완료하여 쾌적한 가로환경 조성 및 주민 삶의 질 향상에 크게 기여하였다.

1) 도로개설사업 실적

(단위 : 백만원)

사 업 명	사 업 개 요	사업비	기 간
소 계		83,059	
영종미개발지소1-4호선(2차) 도로개설공사	도로개설 L=2,213m, B=9.5m	14,809	2017. 1. ~ 2021. 5.
영종 소2-2호선(1구간) 도로개설공사	도로개설 L=850m, B=8.0m	5,200	2017. 5. ~ 2020. 4.
잔다리 ~ 영종역 입구간 도로개설공사	도로개설 L=900m, B=15m	13,000	2018. 1. ~ 2022. 2.
중촌경로당 진입도로 개설공사	도로개설 L=439m, B=12m	4,100	2018. 1. ~ 2022. 3.
하늘어린이집 진입도로 개설공사	도로개설 L=365m, B=6m	2,500	2019. 1. ~ 2022. 3.
용유 소2-6호선 도로개설공사	도로개설 L=1,550m, B=8.0m	9,600	2017. 5. ~ 2021. 6.
을왕리해수욕장 해변 도로개설공사	도로개설 L=786m, B=8.0m	1,900	2017. 5. ~ 2021. 12.
마시안 해변 도로개설공사	도로개설 L=1,354m, B=12.0m	13,600	2017. 7. ~ 2021. 12.
용유로~마시안 해변 간 도로개설공사	도로개설 L=672m, B=10.0m	4,600	2018. 1. ~ 2023. 12.
덕교동 진입도로 개설공사	도로개설 L=488m, B=12.0m	5,000	2019. 7. ~ 2021. 12.
무의도 관광기반시설 (도로) 조성사업	도로개설 L=1,141m, B=4~10m	8,750	2018. 1. ~ 2023. 12.

2) 도로관리 실적

(단위 : 백만원)

사 업 명	사 업 개 요	사업비	기 간
소 계		1,042	
영종하늘도시 일원 장애인 유도블록 정비공사	장애인 유도블록 교체 A=640m ²	36	2020. 2. ~ 2020. 3.
신불IC 일원 도로안전표지판 제작, 설치	도로 안전표지판 N=1EA	2	2020. 2.
돌곶재 삼거리 일원 도로 정비	골재 포설 V=17m ³	1	2020. 2.
중산로29번길 일원 외 4개 노선 맨홀정비공사	맨홀 정비 및 인상 N=26EA	18	2020. 2. ~ 2020. 3.
용유로 380번길 일원 도로정비공사	석축쌓기 A=54m ² 콘크리트포장 A=141.7m ² 아스팔트 덧씌우기 A=520m ²	56	2020. 2. ~ 2020. 5.
영종국제도시 자전거보관대 설치	차양식 N=10EA 거치식 N=7EA	55	2020. 3.
용유초등학교 통학로 블라드 설치	블라드 설치 N=34EA	7	2020. 3.
영종지역 블라드 설치	블라드 설치 N=48EA	8	2020. 3.
자연대로 일원 법면 보호웬스 주변 수목 정비공사	수목제거 85주 관목전정 및 예초 A=6,300m ²	15	2020. 3.
중산로29번길 일원 인도조성공사	인도설치 L=466m, B=1.5m	36	2020. 3. ~ 2020. 4.
미단금산로 일원 도로명 안내표지 정비공사	표지판 정비(관교체 및 문안수정) N=15EA	43	2020. 3. ~ 2020. 4.
공항서로 자전거도로 정비공사	아스팔트 포장 철거 V=429m ³ 보도블럭 철거 A=3,367m ² 아스팔트 포장 A=11,991m ²	156	2020. 3. ~ 2020. 6.
공항고등학교 일원 자전거도로 정비공사	자전거도로 채포장 A=1,816m ²	30	2020. 4.
남북동 647-5외 3개소 도로보수 공사	과속방지턱 설치 N=3개소 아스팔트 포장 A=432.5m ² 석축쌓기 A=22m ²	20	2020. 4. ~ 2020. 6.
영종지역 블라드 설치	블라드 설치 N=77EA	18	2020. 4.
영종해안북로 도로안전시설물 설치공사	PE방호벽 재설치 L=412m	11	2020. 4.

영종하늘도시 초등학교(5개교) 주변 횡단보도 볼라드 설치	볼라드 설치 N=114EA	20	2020. 4.
자전거 공기주입기 설치	공기주입기 N=15EA 공기주입 노즐 N=10EA	9	2020. 5.
영종역 진입도로 주변 구조개선사업	U형수로 설치 L=12m 인도설치 L=30m	49	2020. 5. ~ 2020. 7.
운남동 407번지 일원 계단정비공사	계단정비 N=2EA 핸드레일 설치 22.6m	19	2020. 5.
영종하늘도시 일원 도로안전시설물 제작, 설치	도로 안전시설물 N=1EA	2	2020. 5.
중산동·장촌 일원 보차도 예·제초 공사	보차도 예·제초 A=38,925m ²	18	2020. 5. ~ 2020. 6.
2020년 1차 용유 및 무의지역 일원 도로변 예초공사	도로변 예초 A=39,778m ²	20	2020. 5. ~ 2020. 6.
운남·운서지구 일원 보차도 예·제초 공사	보차도 예·제초 A=42,691m ²	20	2020. 6.
공항신도시 초등학교 주변 횡단보도 볼라드 설치	볼라드 설치 N=94EA	16	2020. 6.
미단시티 외 3개소 보차도 예·제초공사	보차도 예·제초 A=42,785m ²	20	2020. 6. ~ 2020. 7.
영종하늘도시 중심상업지구 외 1개소 자전거보관대 설치	자전거보관대 설치 N=5EA	5	2020. 6.
자연대로 외 1개소 급경사지 낙석방지망 정비공사	녹생토 설치=879m ² 낙석방지망 설치=783m ² 산마루측구 유송잡물 제거=396m 식생토낭 쌓기=2m ³	65	2020. 6. ~ 2020. 7.
공항신도시 남육교 외 5개소 보도육교 세척	남육교 외 5개소 보도육교 세척	19	2020. 7.
백운로186번길 일원 외 1개소 도로정비공사	아스팔트포장 A=2,187m ² 과속방지턱 설치 N=3개소	40	2020. 8. ~ 2020. 9.
무의동 418-1번지 외 2개소 도로정비공사	석축쌓기 A=15m ² 혼합골재 포설 및 다짐 A=99m ² 식생뿔어붙이기 A=48m ²	24	2020. 8. ~ 2020. 9.
2020년 2차 용유 및 무의지역 일원 도로변 예초공사	도로변 예초 A=34,000m ²	20	2020. 8. ~ 2020. 9.

용유지역 도로 가드레일 보수공사	가드레일 보수 및 교체 L=152m	11	2020. 8. ~ 2020. 12.
영종하늘도시 중심 상업지구 내 자전거보관대 설치	자전거보관대 설치 N=5EA	7	2020. 9.
영종국제도시 일원 보차도 예·제초 공사	보차도 예·제초 A=44,287m ²	20	2020. 9. ~ 2020. 10.
영종순환로 외 2개소 과속방지턱 정비공사	과속방지턱 설치 N=4개소 표지판 설치 N=5EA	11	2020. 9. ~ 2020. 10.
중산동 1014-16번지 보도 포장공사	보도블럭 포장 A=160m ²	8	2020. 9. ~ 2020. 10.
영종하늘도시 자전거 전용도로 노면 도색 공사	차선도색 A=198m ²	12	2020. 10. ~ 2020. 11.
잠진도 선착장 진입도로 보강공사	아스팔트 포장 A=490m ² 가드레일 설치 L=48m 전석보수 L=120m	75	2020. 11. ~ 2020. 12.
공항서로 및 용유로 자전거도로 일원 예초공사	도로변 예초 A=7,700m ² 가로수 전정 N=50EA	7	2020. 11. ~ 2020. 12.
중산초등학교 일원 자전거보관대 설치	자전거보관대 설치 N=10EA	7	2020. 11.
운남동600-1번지 자전거도로 턱낮춤 공사	자전거 도로 턱낮춤 N=1개소	2	2020. 11.
영종하늘3중학교 일원 자전거보관대 설치	자전거보관대 설치 N=10EA	34	2020. 12.
운서역 2번 출구 자전거보관대 설치	자전거보관대 설치 N=2EA	29	2020. 12.
영종순환로 외 3개소 보차도 예·제초 공사	보차도 예·제초 A=10,041m ²	6	2020. 12.

3) 해안일주 자전거 전용도로 조성 실적

사 업 명	사 업 개 요	사업비	기 간
영종도 하늘·바다길 조성사업(1단계)	자전거도로조성 L=7.6Km, B=3m (영종해안남로 일원)	4,200	2020. 8 ~ 2021. 5

4) 도로분야 제설 실적

우리 구에서 2020~2021년도 효율적인 제설작업을 위해 영종·용유지역 도로분야 제설대책 추진계획을 수립하여 강설에 따른 비상상황 시 신속한 대응체계 구축 및 체계적인 업무대응으로 강설로부터 주민의 생명과 재산을 보호하고 겨울철 안전한 통행환경 조성에 크게 기여하였다.

일 시	운영시간	일 시	운영시간
2020. 12. 13.	6.5시간	2021. 1. 28.	4시간
2020. 12. 17.	8시간	2021. 1. 30.	4.5시간
2020. 12. 22.	3시간	2021. 2. 2.	4시간
2021. 1. 6.	15시간	2021. 2. 3.	16시간
2021. 1. 12.	5.5시간	2021. 2. 16.	9시간
2021. 1. 17.	4시간	2021. 3. 1.	5.5시간

5) 도로점용(굴착) 허가 실적

공 사 명	공사개요	허가	기 간
2020년 중부1지역 신설급수공사 외 476건	상수도, 전기, 가스, 통신 등 매설	477	2020. 1. 1. ~ 2020. 12. 31.

6) 보상사업

보상사업은 공공사업(도시계획사업) 구간 내에 편입되어 재산상의 손실이 발생하는 사유 재산에 대하여 정당한 보상을 해줌으로써 공사가 적기에 시행될 수 있도록 하는 사전절차 업무이다. 2020년도에 추진한 보상사업은 8건이다.

보상사업대상은 대부분 도로개설공사와 관련된 도시 계획사업으로 화재예방뿐만 아니라 주택가의 원활한 차량소통, 주민의 보행편의에 기여하게 될 것이다.

□ 2020년 보상사업 추진현황

(단위 : 백만원)

사업명	보상 대상		보상 완료		보상금액	보상계획 금액
	토지	영업권	토지	영업권		
총 계	688	0	614	0	36,512	39,093
영종 미개발지역 소1-4호선(2차) 도로개설공사	99	0	98	0	9,154	9,155
영종 소2-2호선(1구간) 도로개설공사	42	0	42	0	3,060	3,290

영종 소1-48호선(1차) 도로개설공사	39	0	36	0	1,481	1,569
잔다리~영종역 입구 간 도로개설공사	114	0	110	0	7,741	7,828
하늘어린이집 진입도로 개설공사	43	0	23	0	475	1,511
중촌경로당 진입도로 개설공사	59	0	30	0	1,288	2,215
마시안해변도로개설공사	107	0	103	0	8,464	8,531
용유 소2-6호선 도로개설공사	185	0	172	0	4,849	4,994

라. 2021년도 도로사업 추진계획

2021년도에는 영종 미개발지 도로 개설공사 및 보수공사의 시행 및 노후 파손된 도로 정비를 통한 쾌적한 환경 조성으로 도로를 체계적으로 정비하여 지속적인 지역발전을 위해 아래와 같이 사업을 시행하고자 한다.

1) 도로개설사업 계획

(단위 : 백만원)

사 업 명	사 업 개 요	사업비	기 간
소 계		83,659	
영종미개발지 소1-4호선(2차) 도로개설공사	도로개설 L=2,213m, B=9.5m	14,809	2017. 1. ~ 2021. 5.
잔다리 ~ 영종역 입구 간 도로개설공사	도로개설 L=900m, B=15m	13,000	2018. 1. ~ 2022. 2.
중촌경로당 진입도로 개설공사	도로개설 L=439m, B=12m	4,100	2018. 1. ~ 2022. 3.
하늘어린이집 진입도로 개설공사	도로개설 L=365m, B=6m	2,500	2019. 1. ~ 2022. 3.
중촌교차로 ~ 백운로 도로개설공사	도로개설 L=304m, B=12m	2,600	2021. 1. ~ 2023. 12.
용유 소2-6호선 도로개설공사	도로개설 L=1,550m, B=8.0m	9,600	2017. 5. ~ 2021. 6.
마시안 해변 도로개설공사	도로개설 L=1,354m, B=12.0m	13,600	2017. 7. ~ 2021. 12.
무의도 관광기반시설 (도로) 조성사업	도로개설 L=1,141m, B=4~10m	8,750	2018. 1. ~ 2023. 12.
을왕리해수욕장해변 도로개설공사	도로개설 L=786m, B=8.0m	1,900	2017. 5. ~ 2021. 12.

용유로~마시안 해변 간 도로개설공사	도로개설 L=672m, B=10.0m	4,600	2018. 1. ~ 2023. 12.
덕교동 진입도로 개설공사	도로개설 L=488m, B=12.0m	5,000	2019. 7. ~ 2021. 12.
왕산해수욕장 해변도로 개설공사	도로개설 L=596m, B=7~8m	3,200	2021. 1. ~ 2023. 6.

2) 도로관리 공사계획

(단위 : 백만원)

사 업 명	사 업 개 요	사업비	기 간
소 계		5,053	
영종해안남로 간이휴게소 조성	간이휴게소 조성 1개소 L=71.6m, B=8.46m	250	2021. 3 ~ 2021. 6
운서동 은골로 일원 보도 정비공사	보도블록 채포장 A=1,376m ²	65	2021. 4 ~ 2021. 5
중산로29번길 일원 도로채포장공사	도로채포장 A=3,094m ²	82	2021. 4 ~ 2021. 5
운서역 지하보도 시설물 정비공사	플럼관 설치 L=10m, 천장 누수보수 A=48m ² 캐노피 설치 N=1개소	36	2021. 4 ~ 2021. 5
선녀바위 제방도로 석축 보수공사	석축쌓기 A=30m ² 석축보강 A=68m ²	20	2021. 4 ~ 2021. 5
영종도 하늘·바다길 조성사업(2단계) 시행	자전거 전용도로 조성 L=6,540m, B=2.4m ~ 3.0m	4,000	2021. 4 ~ 2021. 10
미단시티 일원 도로명안내표지판 정비공사	표지판 정비 N=6개소	20	2021. 5 ~ 2021. 6
영종국제도시 일원 보도(점자블록)정비공사	블록채포장 A=1,300m ²	70	2021. 5 ~ 2021. 6
왕산해수욕장 진입도로 정비공사	콘크리트 포장 A=180m ²	10	2021. 5 ~ 2021. 6
영종 미개발지 도로 채포장공사	도로 절삭 후 채포장 A=3,000m ²	80	2021. 6 ~ 2021. 7
영종순환로 제방 보수공사 실시설계용역	실시설계 1식	10	2021. 6 ~ 2021. 8
영종해안북로 종합휴게소 조성	간이휴게소 조성 1개소 L=71.6m, B=8.46m	250	2021. 6 ~ 2021. 9
남북동970번지 일원 도로정비공사	콘크리트 포장 A=900m ²	50	2021. 7 ~ 2021. 8

백운로185번길 일원 보행로 조성공사	L=340m, B=1.5m	80	2021. 8 ~ 2021. 9
돌팍재삼거리 우회전 도류로 개선공사	보도블록 재포장 A=78m ² 아스콘 포장 A=44m ² 구조물 설치 1식	10	2021. 8 ~ 2021. 9
덕교7통 일원 현황도로 정비공사 실시설계용역	실시설계 1식	20	2021. 8 ~ 2021. 9

3) 해안일주 자전거 전용도로 조성 계획

사 업 명	사 업 개 요	사업비	기 간
영종도 하늘·바다길 조성사업(2단계)	자전거도로조성 L=9.3Km, B=3m (영종해안북로 일원)	4,000	2021. 4 ~ 2021. 9

4) 도로분야 제설 계획

구 분	기상현황	근무인원	조치사항
평상시	강설 예보 - 신적설량 0~1cm 미만 예보	도로제설담당자 외 1명	· 순찰 및 기상상황 관측
비상1단계	강설 예비 특보, 주의보 - 신적설량 1~5cm미만 예보	비상근무 1개조 (기반시설과 1/4)	· 제설작업 준비완료 후 대기 · 취약지 위주 초동제설
비상2단계	대설경보 발령 시 - 신적설량 5cm이상 예보	비상근무 2개조 (기반시설과 1/2)	· 주요 노선 제설작업 실시 · 순찰 및 기상상황 관측
비상3단계	대설경보 발령 시 - 신적설이 10cm 이상 예보	비상근무 2개조 (기반시설과 1/2)	· 전 직원1/2 비상소집 · 보유장비 및 인력 총동원 · 순찰 및 기상상황 관측

2. 소하천 및 하수시설물 관리

가. 개요

사회고조의 변화와 각종 생산시설의 증가 및 생활시설의 향상 등으로 물의 사용량이 많아지면서 각종 폐수와 오수배수량이 증가하여 정화시설 및 하수처리시설이 확대되고 있는 추세로 현재 도시재해 예방, 주거환경 개선 등을 위한 하수도 시설공사를 추진하고 있다.

1) 일반현황

☐ 소하천 현황

연번	구 분	지 정 일	위 치		연장	유역면적	비고
			시 점	종 점			
1	전소천	2000.12.29.	운남동 767-4	운남동 170-177	2,165m	5.25km ²	
2	동강천	2000.12.29.	운북동 536-11	중산동 1849	3,723m	8.14km ²	

☐ 하수시설현황(경제자유구역청 지역 편입으로 증가)

연번	구 분	합 계	우 수	오 수	비고
1	관 로(km)	499.888	303.846	196.042	
2	맨 홀(EA)	8,655	4,324	4,331	
3	펌 프 장(EA)	12	5	7	
4	빗물 받이(EA)	3,693		3,693	

☐ 펌프장 현황

연번	시설물명	위 치	규 격
1	제1 빗물펌프장	운북동 1329-4	10.0m*9.0m*7.95m, 4.5m ³ /min*8mH*2대 외 2대
2	제2 빗물펌프장	운서동 3018	13.0m*9.0m*6.65m, 20.0m ³ /min*7mH*2대 외 2대
3	제3 빗물펌프장	운서동 3048-2	13.0m*9.0m*5.1m, 12.0m ³ /min*9mH*2대 외 2대
4	제4 빗물펌프장	운서동 3086-5	13.0m*9.0m*5.1m, 16.0m ³ /min*9mH*2대 외 2대
5	백련빗물펌프장	운북동 656-11	2.8m*3.0m*3.7m, 3.0m ³ /min*15mH*2대
6	운남지구 오수중계펌프장	운남동 1597-1	100A × 1.0m ³ /min × 18mH × 7.5kw(2대)
7	영종하늘도시 오수중계펌프장#2	중산동 136-48	펌프(A) 5.50m ³ /min, 펌프(B) 3.10m ³ /min
8	영종하늘도시 오수중계펌프장#4	운서동 3086-6	4.9m(B)×2.5m(L)×8.2m(H)
9	영종하늘도시 오수중계펌프장#5	운북동 779-17	4.9m(B)×2.5m(L)×9.0m(H)
10	미단시티 오수중계펌프장#1	운북동 1278-4	0.55m ³ /min*12mH*3.7kw
11	미단시티 오수중계펌프장#2	운북동 1270-3	4.3m ³ /min*12mH*3.7kw
12	미산시티 오수중계펌프장#3	운북동 97	250Am ³ /min × 37kw(3대)

나. 소하천 및 하수시설물 사업 추진

1) 2020년도 추진실적

하천·하수 등 상습침수지역 및 침수우려지역에 대한 노후하수관 개량으로 배수 소통을 원활히 하여 수해를 예방함으로써 주민생활편익 증진 및 생명과 재산을 보호하는 데 그 목적이 있다. 2020년 주요 하천·하수 등 공사 추진사업은 ‘공항신도시 부근 오수관 세정공사 외 17건으로 총 공사비는 약 443백만원이다.

(단위 : 백만원)

사 업 명	사 업 개 요	사업비	기 간
소 계		443	-
공항신도시 부근 오수관 세정공사	오수관 세정 L= 1,380m	22	2020. 1. ~ 2020. 2.
2020년 영종·용유 하수도 구조물 정비공사(연간단가)	집수반이 설치 및 보수 15개소, 차단하수도 설치 10개소 등	51	2020. 2. ~ 2020. 9.
2020년 영종·용유 하수도 준설 및 세정공사(연간단가)	하수도 준설 V=35m ³ , 오수관 세정 L=1,350m 등	50	2020. 2. ~ 2020. 10.
을왕동 940번지 배수로 준설공사	준설 V=108m ³	22	2020. 2. ~ 2020. 3.
운남동 백운주유소 부근 전소천 준설공사	준설 V=451m ³	45	2020. 4. ~ 2020. 5.
운서동 공항신도시 단독주택부지 오수관 세정공사	오수관 세정 L= 1,645m	22	2020. 5. ~ 2020. 6.
하나개해수욕장 하수관 준설공사	준설 V=18m ³	8	2020. 5. ~ 2020. 6.
양자강 일원 하수관로 및 하늘도시#4 펌프장 준설공사	준설 V=42m ³	19	2020. 6. ~ 2020. 7.
운남동 우수저류시설 제초공사	제초 A=2,750m ²	16	2020. 6. ~ 2020. 11.
남북동 543-1번지 하수도 구조물 설치공사	흡관(D600) L=55m 설치 맨홀 3개소 설치	20	2020. 6. ~ 2020. 9.
하늘도시 상업지역 오수관 세정공사	오수관 세정 L= 1,403m	22	2020. 6. ~ 2020. 7.
운남동 99-1번지 일원 하수도 구조물 설치공사	흡관(D450) L=45m 설치 흡관(D600) L=5m 설치 집수정 2개소 설치	12	2020. 7. ~ 2020. 7.

사 업 명	사 업 개 요	사업비	기 간
삼목지하차도 옆 측구 차단하수도 준설공사	준설 V=31m ³	14	2020. 8. ~ 2020. 9.
영종국제도시 차단하수도 설치 및 교체공사	차단하수도 신설 18m 차단하수도 교체 26m	22	2020. 9. ~ 2020. 10.
2020년 영종국제도시 하반기 하수도 구조물 정비공사(연간단가)	집수받이 설치 및 보수 12개소, 차단하수도 설치 10개소 등	20	2020. 10. ~ 2020. 12.
운북동 1242-8일원 동강천 준설공사	준설 V=284m ³	41	2020. 10. ~ 2020. 11.
공항신도시 단독주택 택지지구 일원 오수관 세정공사	오수관 세정 L= 1,395m	22	2020. 12. ~ 2020. 12.
운북동 1261-5번지 외 1개소 차단하수도 신설공사	차단하수도 신설 18m	15	2020. 12. ~ 2020. 12.

2) 2021년도 추진계획

2021년도에는 노후 하수관 개량 및 준설을 추진하고 소하천 정비를 시행함으로써 재해 예방을 통한 지역 숙원사업을 해결하여 공중위생 및 생활환경 개선을 도모하고 친환경적으로 소하천 치수성을 증진 할 계획이다.

(단위 : 백만원)

사 업 명	사 업 개 요	사업비	기 간
소 계		300	
소하천 유지관리	소하천 유지관리 사업 시행	100	2021. 1. ~ 2021. 12.
하수도 유지관리	하수도 유지관리 사업 시행	200	2021. 1. ~ 2021. 12.

다. 오수 및 빗물펌프장 관리

1) 2020년도 추진실적

(단위 : 백만원)

사 업 명	사 업 개 요	사업비	기 간
소 계		707	-
을왕간이하수처리시설 및 오수·빗물 중계펌프장 위탁관리 용역	을왕간이하수처리시설 일체 (850m ³ /일), 오수 중계펌프장(7개소), 빗물 중계펌프장(5개소) 등	358	2020. 1. ~ 2021. 2.

사 업 명	사 업 개 요	사업비	기 간
을왕리 간이하수처리시설 원수이송 및 반송펌프 구입	펌프(30A × 0.62 m ³ /min × 3.75Kw) 3대 (원수이송 2, 반송 1)	5	2020. 2. ~ 2020. 2.
을왕리간이하수처리장 흡입헤드 구입 설치	을왕간이하수처리장 흡입헤드 설치 1개소	8	2020. 5. ~ 2020. 6.
중산동 오수중계펌프장(#2) 폐기물처리 암롤박스 구입	암롤 박스 12m ³ 1개	6	2020. 6. ~ 2020. 7.
을왕간이하수처리시설 분리막 구매(교체)	침지형 분리막 (HDPE, 0.4micron, 536W × 320L × 396H) 구입	290	2020. 7. ~ 2020. 9.
을왕간이하수처리시설 내 흡인펌프 부속품(밸브 등) 구입(교체)	볼밸브, 스윙체크밸브, 플렉시블 조인트 등	6	2020. 7. ~ 2020. 9.
빗물펌프장(#1) 초음파 수위계 구입(교체)	초음파 수위계 1개	3	2020. 8. ~ 2020. 9.
오수(#2)펌프장 펌프 부속품 및 오수(#4)펌프장 레벨스위치 구입(교체)	펌프장 부속품 및 레벨스위치 구입(교체) 2개소	7	2020. 9. ~ 2020. 10.
을왕간이하수처리시설 노후설비(롤러&감속기 등) 및 초음파 수위계 구입(교체)	드럼스크린 롤러&감속기 및 초음파 수위계 구입	9	2020. 10. ~ 2020. 12.
하늘도시#4 오수중계펌프장 외 1개소 준설공사	하수관 준설 V= 35m ³	15	2020. 10. ~ 2020. 12.

2) 2021년도 추진계획

(단위 : 백만원)

사 업 명	사 업 개 요	사업비	기 간
소 계		628	
을왕리 간이하수 처리시설 및 펌프장 유지관리	을왕간이하수처리장 및 펌프장 위탁운영비	606	2021. 1. ~ 2021. 12.
	슬러지 준설(세정) 관리	100	2021. 1. ~ 2021. 12.

3. 지하수 관리

가. 지하수개발·이용신고 현황

대 상	합 계	생활용수 (비음용)	음용수	농업용	공업용	기 타
영 종 용 유	3,834	1,290	1,695	845	1	3

나. 2020년도 지하수 업무 추진실적

☐ 지하수 수질검사 실시

- 목 적 : 지하수의 오염방지 및 지하수 인·허가용
- 방 법 : 시료 채취 후 수질검사기관에 의뢰

☐ 지하수 민원 처리 실적

구 분	합계	신규신고	허가신고	변경신고	준공신고	종료신고	굴착행위	기타
지하수	133	25	1	1	21	12	68	5

4. 에너지관리

가. 개요

급속한 경제성장과 주민생활수준의 향상으로 사용연료의 형태에도 변화를 초래하였다. 에너지소비 형태로는 도시가스사용가구가 80%이상 차지하고 있다. 향후 지속적인 가스의 보급으로 도시가스 사용가구가 지속적으로 증가 될 전망이다.

1) 이용현황

☐ 연료공급업소 현황(영종지역)

(2020. 12. 31. 기준)

계	구분	도시가스	LPG판매소	석유판매업소	
				주유소	일반판매소
24	1	1	13	9	

※ 도시가스 공급 : 인천도시가스(주)

☐ 석유류 수급관리

○ 석유류의 수급방향

급격한 경제성장으로 인한 국민소득 증대로 차량증가 등 석유류의 수요는 계속 증가 추세에 있어 원활한 수급이 요구되고 있다. 이에 따라 석유류의 수급안정을 위한 각 업소별 적정 저유량 확보와 적정 수송차량 확보를 요구하여 평상시 원활한 석유 수급이 이루어질 수 있도록 하고 있으며 정기적으로 이를 파악하여 적절한 조치를 취하고 있다.

○ 석유유통질서 확립

유통단계별 거래질서 확립을 위한 석유류의 정량판매, 법정 계량용기 사용, 석유류 가격표시제 실시, 석유제품 품질관리 등을 이행하도록 행정지도를 하고 있으며, 가짜휘발유 판매 및 등·경유 혼유 등 석유유통질서 저해행위로 소비자에게 피해를 주는 행위를 사전에 예방하기 위해서 區에서는 추진계획을 수립하여 지속적인 지도·단속을 실시하고 있다.

아울러 가짜석유제품(품질저하제품 등)의 판매 및 석유유통질서 저해행위를 근절하기 위해 행정관청의 관리 감독이 강화되어야 할 것으로 예상되고 있다.

○ 도시가스 보급 확대 추진

중구는 지역특성상 가옥 및 소규모 단독 노후 주거형태로서 아직 도시가스 보급률이 낮은 편이다. 이에 따라 구는 관내 도시가스 미 공급지역을 대상으로 2013년 7월 인천광역시 중구 도시가스 공급시설 설치비 지원 조례를 제정·시행하여 공급배관 설치 시 주민부담금 최소화를 통한 보급률 향상에 크게 이바지하고 있으며, 향후 미 공급 지역 도시가스 공급관 매설로 구민 정주여건 및 삶의 질 향상을 위하여 안전하고 편리한 청정연료인 도시가스를 지속적으로 확대 보급할 예정이다. 이에 발맞추어 도시가스 보일러 등 배관설치 시 주민부담 최소화를 위해 경제활성화기금을 융자하여 적극적인 보급을 추진하고 있다.

□ 총연장 및 공급지역

(2020. 12. 31. 현재)

구 분	배 관 망(km)	공 급 지 역
인천도시가스(주)	179km (본관 58km, 공급관 121km)	영종·용유 지역

□ 도시가스 보급현황 : 총 세대(영종·용유지역)

(2020. 12. 31. 현재)

세대수	사용 세대수	보 급 률
44,730	37,580	84%

5. 전기시설물 유지관리

가. 개 요

관내 전기시설물인 가로등, 보안등, 기타조명에 대하여 야간순찰 및 정기점검 등을 통하여 주기적으로 유지관리하고 민원사항에 대하여 신속하게 보수처리함으로써 주민편익증진과 안전사고 예방에 만전을 기하고자 한다.

나. 전기시설물 현황

(단위 : 개소)

구 분	가로등	보안등	공원등	기타조명
계	15,688	2,681	3,842	5,534

※상기 전기시설물은 관리계획 및 신설에 따라 매년 수량의 변동이 발생할 수 있음.

다. 2020년도 추진실적

(단위 : 백만원)

공 사 명	공 사 개 요	사업비	기 간
소 계		1,960	
영종(1구역) 가로등 보수공사(연간단가)	가로등 수시정비	100	2020. 1 ~ 2020. 12
영종(2구역) 가로등 보수공사(연간단가)	가로등 수시정비	200	2020. 1 ~ 2020. 12
영종 용유 보안등 보수공사(연간단가)	보안등 수시정비	120	2020. 1 ~ 2020. 12
보안등의 효율적 관리 및 신속한 보수를 위한 자동점멸기 교체공사	점멸기 교체	100	2020. 2 ~ 2020. 3
영종국제도시 학교주변 밝고 안전한 통학로 조성공사	조도개선 및 집중조명등 설치	400	2020. 2 ~ 2020. 11
전기시설물 정비비	전기시설물 수시정비	25	2020. 1 ~ 2020. 12
영종하늘도시 보행자도로 조명정비공사	조도개선 및 경관조명 설치	107	2020. 6 ~ 2020. 9
영종국제도시 경관조명시설물 정비공사	가로등, 경관조명 정비	43	2020. 11 ~ 2020. 12
을왕리 선착장 조명정비공사	가로등, 투광등 설치	25	2020. 11 ~ 2020. 12
영종하늘도시 단독주택지내 조도개선 공사	조도개선 및 가로등 설치	250	2020. 3 ~ 2020. 5
공 항신도시 가로등 정비 공사	노후 가로등, 제어함 정비	200	2020. 5 ~ 2020. 8
영종하늘도시 가로등 정비공사	노후 가로등 정비	140	2020. 5 ~ 2020. 8
친환경 고효율 도로조명 정비사업	가로등기구 교체	150	2020. 2 ~ 2020. 3
골목길 불 밝혀서 안전한 거리 만들기	노후 보안등기구 교체	100	2020. 4 ~ 2020. 8

라. 2021년도 추진계획

(단위 : 백만원)

공 사 명	공 사 개 요	사업비	기 간
소 계		1,300	
영종(1구역) 가로등 보수공사(연간단가)	가로등 수시정비	120	2021. 1 ~ 2021. 12
영종(2구역) 가로등 보수공사(연간단가)	가로등 수시정비	200	2021. 1 ~ 2021. 12
영종 용유 보안등 보수공사(연간단가)	보안등 수시정비	120	2021. 1 ~ 2021. 12
보안등의 효율적 관리 및 신속한 보수를 위한 자동점멸기 교체공사	점멸기 교체	100	2021. 1 ~ 2021. 3
영종국제도시 학교주변 밝고 안전한 통학로 조성공사	가로등기구 교체	100	2021. 1 ~ 2021. 3
전기시설물 정비비	전기시설물 수시정비	142	2021. 1 ~ 2021. 12
영종국제도시 보행로 일원 조도개선 공사	조도개선 및 가로등기구 설치	58	2021. 1 ~ 2021. 3
도로조명 유지관리	노후 가로등, 보행등 정비	110	2021. 3 ~ 2021. 10
용유도 도로조명 정비공사	노후 가로등 정비	130	2021. 3 ~ 2021. 5
친환경 고효율 도로조명 정비사업	가로등기구 교체	100	2021. 1 ~ 2021. 3
골목길 불 밝혀서 안전한 거리 만들기	노후 보안등기구 교체	120	2021. 5 ~ 2021. 7

6. 국·공유재산 관리

국·공유재산 관리업무는 영종·용유지역 내 국·공유 행정재산을 공공목적에 맞게 효율적으로 관리하고 활용하는데 중점을 두고 있으며, 매년 「국유재산법」 제69조 및 같은 법 시행령 제70조에 따라 국유재산종합계획에 대한 집행실적, 연도 말 국유재산의 증감 및 보유 현황, 국유재산특례 운용실적 등이 포함된 국유재산 관리운용보고서를 작성하여 다음 연도 2월 말일까지 市에 제출한다. 2020년도의 국·공유재산의 현황 및 운용실적은 다음과 같다.

가. 국·공유재산 현황

구 분	필 지	면 적(㎡)	재산가액(천원)
합 계	3,413	3,128,684	413,939,483
국유지	1,756	1,949,139	212,115,138
시유지	239	378,915	45,039,601
구유지	1,418	800,630	156,784,744

나. 국·공유재산 운용실적

(단위: 원)

구 분		2020년 계획(A)			2020년 실적(B)			계획 대비 실적(B/A)		
		건수	수량	재산가액	건수	수량	재산가액	건수	수량	재산가액
관리 수입	사용료	-	-	-	166		47,533,870	-	-	-
	변상금	-	-	-	5		33,728,970	-	-	-
	합계	-	-	-	171		81,262,840	-	-	-

7. 도로사용 허가 및 관리

가. 도로점·사용 허가 및 관리

도로의 구역 안에서 공작물·물건 기타의 시설을 신설·개축·변경 또는 제거하거나 기타의 목적으로 도로를 점용하고자 하는 자는 「도로법」 제61조제1항 및 같은 법 시행령 제54조제3항에 의거하여 관리청의 허가를 받아야 하고 관리청은 도로법 시행령 별표3의 점용료 산정 기준표를 참조하여 도로점용료를 부과한다. 2020년도의 도로점용허가 및 점용료부과현황은 다음과 같다.

(단위 : 천원)

구 분	부 과		징 수		체 납	
	건수	금액	건수	금액	건수	금액
도로점용료	1,277	2,052,064	1,181	2,019,434	96	32,630

「도로법」 제61조제1항 및 같은 법 시행령 제54조제3항에 따라 관리청의 허가를 받지 않고 무단으로 점용하여 사용하거나 점용허가를 득하였지만 초과점용하는 등의 경우 「도로법」 제117조에 따라 과태료를 부과할 수 있으며, 「도로법」 시행령 별표7의 과태료 부과기준을 참조하여 법령 위반자에게 과태료를 부과한다. 2020년도의 과태료부과 현황은 다음과 같다.

(단위 : 천원)

구 분	부 과		징 수	
	건수	금액	건수	금액
과태료부과	17	15,920,000	17	15,920,000

나. 노점상 및 노상적치물

□ 개 요

우리 구는 최근 공항신도시, 영종하늘도시에 인구 유입이 크게 늘고 있으며, 동북아시아의 허브인 인천국제공항을 통한 방문객의 증가 및 영종·인천대교를 통해 수도권 지역의 시민들의 관광이 증가하여 이들을 상대로 한 주변도로 및 인도 상에 노점상과 적치물이 난립하여 도시 미관을 저해하고 있다. 따라서 구에서는 가로 환경정비용역을 실시하는 한편, 전문노점단속반을 편성하여 관리구역을 구분하여 탄력적인 단속을 실시함으로써 가로환경질서를 확립하는 데 노력하고 있다.

□ 현 황

○ 노선별 구역지정 현황

구 분	해 당 구 역	관 리 방 법
단속유보구역	운서역 주변	기존 노점행위 단속유보, 신규발생 억제
금지구역	영종국제도시	수시 단속을 통한 사전예방

가로환경정비는 공무원, 용역원으로 구성된 단속계도반이 영종하늘도시, 공항신도시 주변을 중점으로 실시하고 있고, 그 외 취약 지역 및 주민 신고 시에는 수시로 단속에 임하고 있다. 구에서는 계도 및 현지 시정을 원칙으로 하고 있으나 지시 불이행, 반발, 재적발시에는 강제수거 후 행정 처분으로 과태료 등을 부과하고 있으며 고정식 또는 현지시정이 불가능한 사안은 행정대집행으로 강제 철거함으로써 가로 질서를 확립하고 있다.

□ 2020년 정비실적

○ 노점상 및 노상적치물 단속 용역 운영

- 예 산 : 135,634천원

- 실 적 : 노상적치물 자진정비 937건 강제수거 362건 총1,299건

□ 2021년도 추진계획

2021년에는 코로나바이러스감염증(COVID-19)의 확산 지속에도 불구하고 여전히 인천의 관광명소인 우리 구를 찾는 국내·외의 많은 관광객 방문이 예상되고 있어 이에 대비하여 가로 질서 확립 차원의 체계적이고 대대적인 불법노점상 및 노상적치물 정비에

임하고자 하며, 순찰 강화 등 사후 대책을 마련하여 차량·시민통행 불편사항을 최소화하고 쾌적하고 깨끗한 관광중구의 이미지를 조성해 나아갈 것이다.

8. 전문건설업 등록

건설업은 건설공사의 적정한 시공과 건설업의 건전한 발전도모를 목적으로 건설업 등록제로 시행되고 있어 건설업을 영위하고자 하는 자의 경우 일반건설업은 市(건설심사과)에서, 영종지역 전문건설업은 區(기반시설과)에서 해당 업종별로 등록하여야 하며, 우리 구 영종지역에 등록된 전문건설업 현황은 다음과 같다.

□ 전문건설업 등록현황(영종국제도시)

기종별	등록현황	기종별	등록현황
실내건축공사업	3	강구조물공사업	-
토공사업	3	철강재설치공사업	-
석공사업	-	준설공사업	-
도장공사업	1	승강기설치공사업	-
비계·구조물해체공사업	1	가스시설시공업 제1종	-
철근·콘크리트공사업	2	가스시설시공업 제2종	4
기계설비공사업	3	가스시설시공업 제3종	4
상·하수도설기공사업	5	난방시공업 제1종	1
보링·그라우팅공사업	1	난방시공업 제2종	6
포장공사업	2	시설물유지관리업	2
수중공사업	1	미장·방수·조적공사업	-
조경식재공사업	5	지붕판금·건축물조립공사업	1
조경시설물설치공사업	1	계	46

9. 해수욕장 및 자연발생유원지 관리·운영

가. 개 요

용유무의지역 해변 중 2018년에 해수욕장으로 지정된 을왕리, 왕산, 하나개해수욕장을 효율적으로 관리 운영하고, 2005년에 지정된 실미자연발생유원지 해변에 대하여 환경보호와 오염방지 업무를 수행하고 있다. 수도권에 위치한 지리적 이점과 무의도 연도교 개통으로 해수욕장 방문객이 지속적으로 증가될 전망이므로 해수욕장 행락 쓰레기 수거 및 공중화장실 관리를 통한 청결한 해수욕장 유지와 안전시설 및 편의시설 확충에 힘쓰고 있다.

1) 해수욕장 및 자연발생유원지 지정현황

명 칭	소 재 지	백사장 현황			지정일
		길이(m)	폭(m)	면적(m ²)	
을왕리해수욕장	을왕동 717-12번지 일원	585	90	52,650	2018.6.11
왕산해수욕장	을왕동 810-108번지 일원	795	35	27,825	2018.6.11
하나개해수욕장	무의동 산189번지 일원	455	100	45,500	2018.6.11
실미자연발생유원지	무의동 768,729번지 일대 공유수면	1,000	160	160,000	2005.7.18

2) 해수욕장 및 자연발생유원지 시설현황

명 칭	기본 및 기능시설			지원시설			기타 시설	비고
	백사장 (m)	화장실	탈의 및 샤워시설	관리 사무소	체육 시설	판매·대여 시설		
합 계	2,835	15	4	2	1	3	2	
을왕리해수욕장	585	4	1	0	0	1	0	
왕산해수욕장	795	3	1	0	0	1	0	
하나개해수욕장	455	6	1	1	1	1	2 (공연장, 레저기구)	
실미자연발생유원지	1,000	2	1	1	0	0	0	

나. 2020년 해수욕장 시설물 정비 실적

(단위 : 백만원)

사 업 명	사 업 개 요	사업비	기 간
계		540	
왕산해수욕장 공중화장실 신축공사	연 면 적 100m ² 남 자:양 변 기 3/소 변 기 5 여 자:양 변 기 10	306	2020. 2. ~ 2020. 7.
해수욕장 급수대 정비공사	고 정 식 정 비 3개 소 이 동 식 교 체 4개 소	59	2020. 6. ~ 2020. 6.
해수욕장 이동식화장실 정비공사	철 거 및 신 규 설 치 5개 소 철 거 및 교 체 1개 소	102	2020. 6. ~ 2020. 8.
해수욕장 방송설비 정비공사	왕 산 스 피 커 교 체 9개 하 나 개 스 피 커 교 체 6개	32	2020. 6. ~ 2020. 8.
해수욕장 안전부표 설치 운영 용역	물 놀 이 부 표 50개 레 저 부 표 50개	21	2020. 6. ~ 2020. 9.
공중화장실 비상벨 설치공사	해 수 욕 장 공 중 화 장 실 11개 소 에 추 가 설 치	20	2020.11. ~ 2020.12.

다. 2021년 해수욕장 시설물 정비 추진 계획

(단위 : 백만원)

사 업 명	사 업 개 요	사업비	기 간
계		사업 125 구비 125	
을왕리해수욕장 공중화장실 교체공사	위치: 을왕리해수욕장 입구 연면적: 24m ²	사업 35 구비 35	2021. 3 ~ 2021. 5
해수욕장 방송설비 정비공사	통합안전관리센터 외	사업 15 구비 15	2021. 4 ~ 2021. 5
해수욕장 급수대 및 안전시설물 정비	급수대 정비 3개소 및 인명구조함 등	사업 25 구비 25	2021. 4 ~ 2021. 6
해수욕장 안전부표 설치운영 용역	물놀이 부표 50개 및 레저부표 50개 등	사업 50 구비 50	2021. 5 ~ 2021. 9

라. 해수욕장 및 자연발생유원지 관리 현황

1) 자연발생유원지 관리 현황

- 2020. 2월 : 실미자연발생유원지 위탁관리 계획 공고
- 2020. 3월 : 실미자연발생유원지 위탁관리자 지정
- 2020. 3월 ~ 12월 : 시설물 관리·코로나19 방역 업무·안전 및 환경관리·폐기물처리
수수료 징수 업무 등 위탁 협약 체결 후 운영

2) 해수욕장 관리 현황

- 2020. 1월 ~ 12월 : 해수욕장 행락쓰레기 수거 용역 운영
해수욕장 공중화장실 청소 및 관리 용역 운영
- 2020. 1월 ~ 4월 : 해수욕장 시설물 보수
- 2020. 5월 : 해수욕장 위탁 관리 운영체 모집 및 물놀이 안전관리요원 채용
- 2020. 6월 : 해수욕장 위탁관리 운영 및 시설대여업 수탁자 지정
- 2020. 7월 ~ 8월 : 시설물 관리·코로나19 방역 업무·안전 및 환경관리·수수료
징수 등 업무 위탁 협약 체결 후 해수욕장 개장 운영
- 2020. 9월 ~ 12월 : 해수욕장 시설물 유지 관리

제2절 건축허가과

1. 건축행정

구민을 위한 구민과 함께하는 건축행정을 구현하기 위하여 규제 일변도의 경직된 건축행정을 탈피하고, 건축행정과 관련된 제반 민원처리 절차 등을 사전에 제시하여 행정행위에 대한 이해를 돕고 건축물의 안전과 기능 및 미관을 향상시킴으로써 아름답고 쾌적한 도시환경을 조성하고자 한다.

가. 건축행정절차

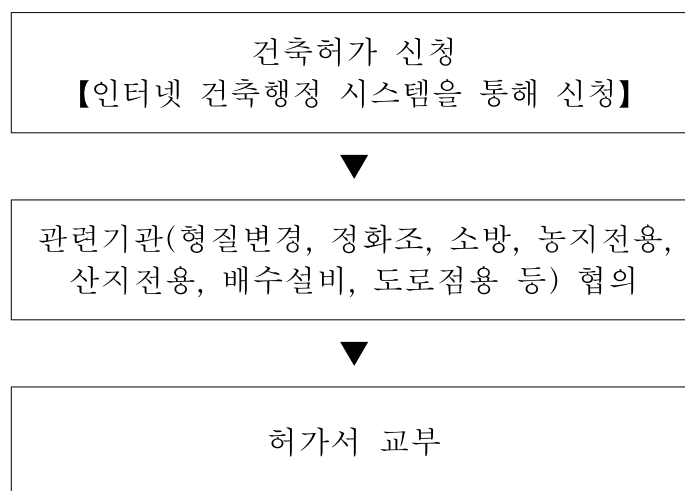

나. 건축허가 현황(2020년 기준)

(단위 : 건)

구 분 \ 계	건축허가	건축신고	용도변경	착공	사용승인
485	128	124	24	108	101

2. 개발허가

개발과 보전이 조화되게 유도하여 국토관리의 지속가능성을 제고시키고, 토지에 대한 정당한 재산권 행사를 보장하여 토지의 경제적 이용과 환경적 보전의 조화를 도모하며 계획의 적정성, 기반시설의 확보여부, 주변 경관 및 환경과의 조화 등을 고려하여 허가여부를 결정함으로써 난개발을 방지하고 국토의 계획적 관리를 통해 구민에게 안전하고 쾌적한 도시환경을 조성하고자 한다.

가. 허가절차

1) 개발행위허가

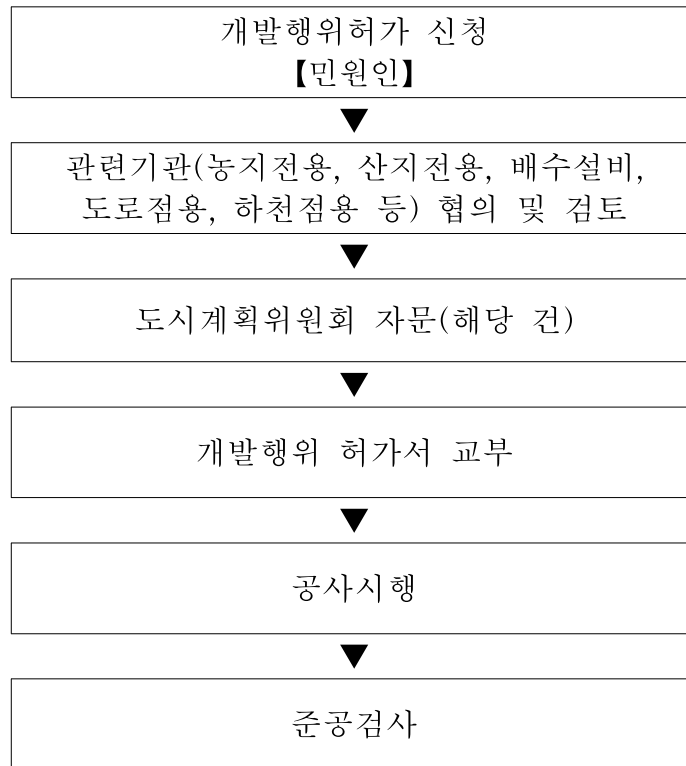

2) 산지전용허가

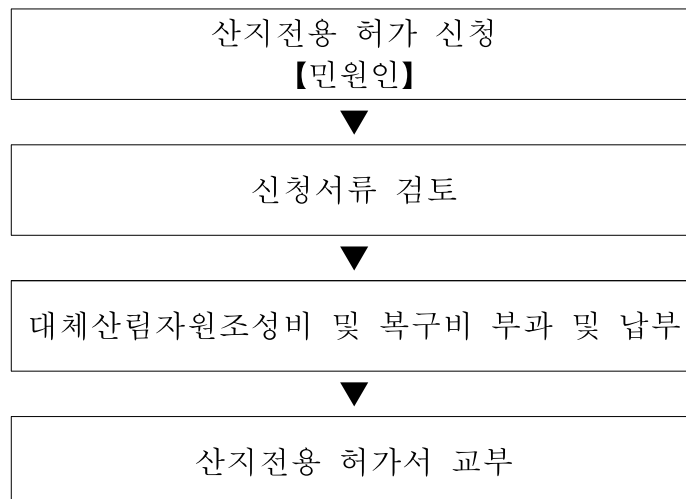

3) 농지전용허가

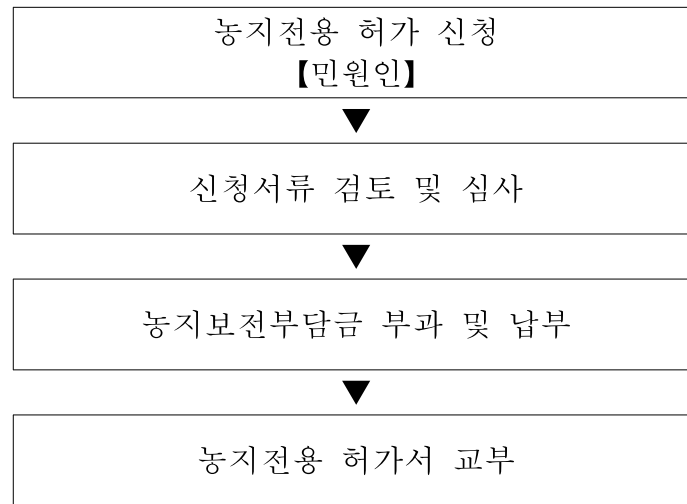

나. 개발행위·산지전용·농지전용 허가 현황(2020년 기준)

(단위 : 건)

계	구 분	개발행위허가	산지전용허가	농지전용허가
334		180	99	55

3. 건축지도

가. 위법건축물 단속 및 조치 현황

1) 목 표

위법건축물에 대한 단속 및 관리 체계 강화를 통하여 위법건축물 발생을 억제하고, 위법 건축물에 대한 행정처분 강화 및 건축행위 가능 건축물에 대한 『건축법』 규정에 따른 허가, 신고 등을 유도하여 올바른 건축행정 질서를 확립하고 도시환경 개선 효율을 증대하고자 한다.

2) 추진방향

- 위법건축물 발생 예방을 위한 민원창구 적극 활용을 통해 위법건축물 발생에 대처
- 위법건축물에 대한 철거 등 자진 정비를 유도하여 건축물 환경 개선
- 건축법 위반행위에 대한 적극적인 계도를 통해 위반행위 발생 억제
- 허가, 신고 가능 위법건축물에 대한 적법 절차 유도를 통해 위법건축물 해소 추진

3) 단속대상 및 시기

- 단속대상 : 『건축법』 규정에 따른 인·허가 절차 위반 및 미신고 건축물
- 단속시기 : 연중 단속 시행

4) 점검방법

- 위법 사항 발생 건축물 현황 확인 및 관련 공부와의 대조를 통한 점검
- 위법건축물에 대하여 자진 정비 유도 및 미이행 시 관련 법령에 따른 행정조치 (고발, 이행강제금 부과 등)

5) 2020년 위법건축물 발생 및 정비현황(2020년 신규적발)

(단위 : 건)

적발	진행중	시정 완료			행정조치(이행강제금부과)		비고
		소계	추인	철거	소계	부과 (고발)	
375	184	165	2	163	26	26	

6) 2020년 이행강제금 부과 및 징수현황

구 분	부 과		징 수		체 납	
	건수	금액(천원)	건수	금액(천원)	건수	금액(천원)
이행강제금	937	1,358,025	597	430,559	340	927,465

나. 위반건축물 행정조치 절차

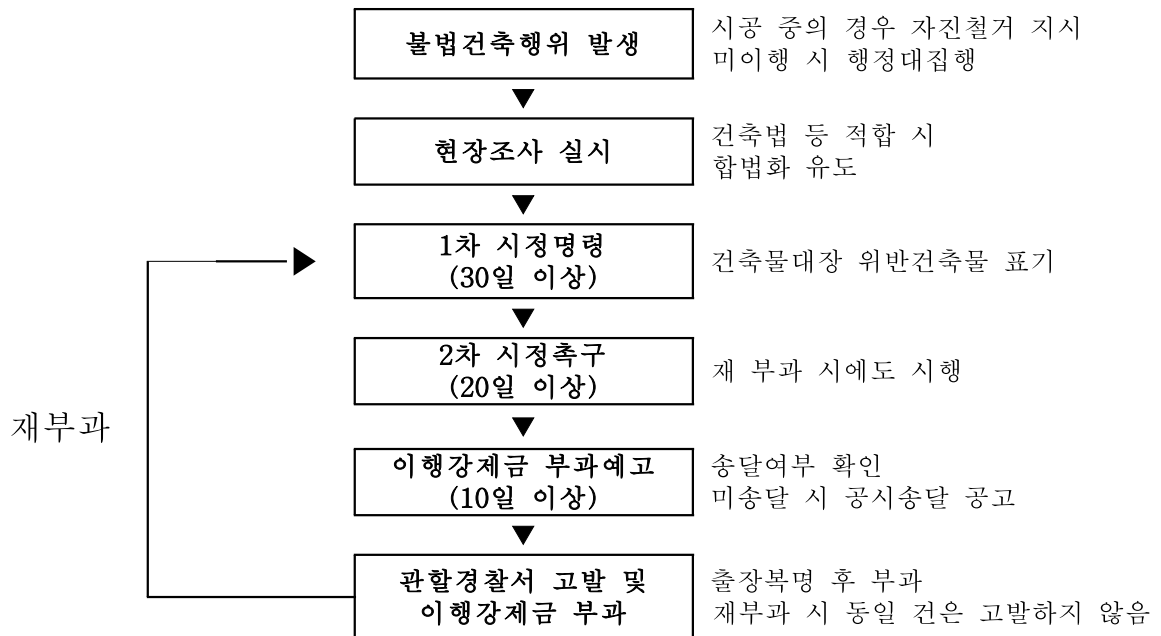

다. 가설건축물 축조 및 연장

1) 개요

도시계획시설 또는 도시계획시설 예정지에 있어서 사업이 시행되기 전까지 한시적으로 사용할 목적으로 건축하는 건축물 및 임시적인 가설건축물, 공사용 건축물 등으로서 필수적이고, 철거·이전이 용이한 구조로 건축되는 건축물을 말한다.

2) 가설건축물 허가·신고 처리방법

구 분	허가(구청장)	신고(구청장)
관련법규	건축법 제20조제1항	건축법 제20조제3항
신청서류	① 신청서 ② 기본설계도서 (건축계획서, 배치도, 평면도, 입면도, 단면도) ③ 건축할 대지의 범위와 그 대지의 소유 또는 그 사용에 관한 권리를 증명하는 서류 ④ 건축법 제11조 제5항 각호의 규정에 의한 허가 등을 받거나 신고하기 위하여 당해 법령에서 제출 하도록 의무화하고 있는 신청서 및 구비서류	① 신고서 ② 배치도 ③ 평면도 ④ 대지사용승낙서

3) 2020년도 축조 및 연장신고 현황

(단위 : 건)

구 분	가설건축물 축조신고	가설건축물 존치기간 연장신고	비고
계	406	445	
851			

제3절 도시공원과

1. 도시경관조성

영종용유지역 깨끗한 도시경관 조성, 옥외광고물 정착을 위해 광고물의 지속적 정비·관리를 실시하여 국제도시로서의 이미지 제고 및 관광도시 위상을 제고하고자 한다.

1) 2020년 추진실적

가) 불법광고물 정비 현황

(단위 : 건)

구분	계	고정광고물	유동광고물	기타광고물
2020년		4	50,510	-

※ 유동광고물의 정비대상 : 현수막, 입간판, 벽보, 전단 등

나) 옥외광고물 인·허가

(단위 : 건)

구분	계	가로형간판	돌출간판	옥상간판	지주간판	기타광고물
2020년	23	14	1	-	1	7

다) 옥외광고업자 관리

(단위 : 개소)

구분	계	기존	신규	폐지	영업정지	비고(휴업)
13	13	13	1	1	-	-

2) 2021년 추진계획

(단위 : 백만원)

공 사 명	공 사 개 요	사업비	기 간
보행 친화거리 조성사업	생태통로에 대한 도시경관 개선	50	2021. 4. ~ 2021. 7.
불법광고물 부착방지판 설치사업	불법광고물 부착 예방	20	2021. 3. ~ 2021. 7.
주인 없는 간판사업	방치된 불법고정광고물 정비	10	2021. 3. ~ 2021. 12.

2. 공원·녹지관리

중구 관할 지역인 영종국제도시는 인천경제자유구역 중 하나로 인천공항 개항 이후 개발사업 시행으로 인구가 폭발적으로 유입되고 있으며, 공항신도시·운남지구·운서지구·

하늘도시·미단시티 총 5개 권역으로 나누어져 각 권역별 특색 있는 공원녹지가 조성되어 있다.

또한 영종국제도시는 관내 주민 뿐 아니라 외부 관광객들이 즐겨 방문하는 명소로 도시기반시설 중 공원녹지의 비율이 약 16% 이상 차지하고 있는 자연 친화 도시로써 주민들의 정서함양을 고양시킴과 동시에 풍부한 휴식공간을 제공하고 있다. 이에 따라 우리 구는 살기 좋고 쾌적한 녹색휴식공간을 제공하기 위해 지속적으로 공원녹지 조성을 확대하고 다양한 사업을 시행하여 주민만족을 증대할 계획이다.

가. 공원녹지 현황

1) 현 황

우리 구 영종국제도시의 공원녹지는 총 188개소로 도시공원 80개소, 시설녹지 100개소, 일반광장 8개소로 구성되어 있으며, 나머지는 도시개발사업으로 연차적 조성을 추진 중에 있다. 현재 하늘도시 1단계와 미단시티 1·2단계 공원녹지 조성사업의 완료 및 시설이관으로 공원녹지면적이 증가하여 평균 1인당 도시공원 조성면적 기준인 8.8㎡를 초과하여 22.9㎡를 가지고 있다. 이후 하늘도시 및 미단시티 개발사업 추진으로 공원녹지면적이 증가할 경우에는 주민의 삶의 질 향상과 푸르고 쾌적한 도시주거환경으로의 개선이 기대된다.

<도시공원 면적비교(1인당)>

(단위 : ㎡)

법정기준	중구(영종국제도시)	인천시
8.8	22.9	11.7

<소유별 현황>

(단위 : ㎡)

구 분	면 적		
	총 계	국·공유지	사 유 지
총 계	13,298,271.4	6,153,603.4	7,144,668.0
도시공원	1,009,027.6	1,009,027.6	-
시설녹지	1,085,553.1	1,085,553.1	-
도시자연공원구역	11,147,395	4,002,727.0	7,144,668.0
광 장	56,295.7	56,295.7	-

<시설별 현황>

(단위 : m²)

구 분	총 계		조 성		미 조 성	
	개 소	면 적	개 소	면 적	개 소	면 적
총 계	188	2,150,876.4	188	2,150,876.4	-	-
소 공 원	16	29,651.0	16	29,651.0		
어린이공원	33	106,581.5	33	106,581.5		
근린공원	30	812,163.3	30	812,163.3		
체육공원	1	60,631.8	1	60,631.8		
완충녹지	71	678,231.6	71	678,231.6		
연결녹지	10	92,375.3	10	92,375.3		
경관녹지	19	314,946.2	19	314,946.2		
광 장	8	56,295.7	8	56,295.7		

주) 現 중구청에서 영종국제도시 공원녹지 중 유지관리 중인 시설만 집계.

나. 공원녹지 사업추진

1) 2020년 사업추진 성과

(단위 : 백만원)

사 업 명	사업 위치 및 개요	사업기간	사업비
총 계			4,541
하늘도시 공원 및 녹지 관리공사 등 6건	- 위치 : 하늘도시, 미단시티, 공항신도시 - 개요 : 공원녹지 수목전정 제초 관수 등	2020.2.~12.	2,630
미단시티 공원녹지 병해충방제공사 등 3건	- 위치 : 하늘도시, 미단시티, 공항신도시 - 개요 : 병해충 방제	2020.3.~10.	250
공항신도시 수시정비 사업	- 위치 : 하늘도시, 미단시티, 공항신도시 - 개요 : 민원해소 등 수시정비사업 추진	2020.1.~12.	110
녹지대 잡초 방제사업	- 위치 : 운서동 3079-3 외 20개소 - 개요 : 약제 경엽처리를 통한 잡초방제	2020.2.~9.	150
공항신도시 공원녹지 야생화 식재사업	- 위치 : 운서동 2708-6 - 개요 : 공원 내 산책로 및 주요 도로변 야생화 식재	2020.3.	100
운남근린공원 생태물놀이장 관리용역	- 위치 : 운남동 1552 - 개요 : 물놀이장 청소 등 환경정비	2020.7.~8.	45
안골유수지 시설물 정비사업	- 위치 : 운서동 2810-1 - 개요 : 노후 데크로드 및 안전난간 교체	2020.3.~5.	250
유아숲체험원 조성사업	- 위치 : 운서동 2746-4 - 개요 : 젓개농장공원 내 유아숲체험원 조성	2020.3.~5.	150

공원녹지 우수로 정비사업	- 위치 : 운북동 1265-5 - 개요 : 우수로 및 집수정 설치	2020.3.~5.	100
공향신도시 녹지대 환경 개선사업	- 위치 : 운서동 2808 일원 - 개요 : 수목전정 및 칩덩굴 제거	2020.3.~10.	100
별빛광장 편의시설 설치사업	- 위치 : 중산동 1884-5 - 개요 : 무대 및 휴게시설 설치	2020.2.~5.	80
공원녹지 야간조명 개선사업	- 위치 : 운서동 2743-4 일원 - 개요 : 노후 공원등 교체 및 공원등 추가설치	2020.2.~5.	50
유아숲교육 운영사업	- 위치 : 운서동 2746-4일원 - 개요 : 산림교육 및 프로그램 개발 운영	2020.3.~11.	76
공향신도시 산책로 공원등 보완사업	- 위치 : 운서동 2808 일원 - 개요 : 노후 공원등 교체 및 공원등 추가설치	2020.3.~6.	100
어린이 안심공원 조성사업	- 위치 : 관내 어린이공원 - 개요 : cctv설치 및 led등 교체 등	2020.3.~6.	200
공원등 보수공사	- 위치 : 영종국제도시 일원 - 개요 : 등주 및 등기구 수시정비	2020.1.~12.	50
백년골 마을안길 공원화사업	- 위치 : 운서동 2706-3 일원 - 개요 : 수형불량목 벌채 및 지반정리, 식재 등	2020.3.~5.	100

2) 2021년 사업 추진계획

(단위 : 백만원)

사 업 명	사업 위치 및 개요	사업기간	사업비
총 계			11,168
하늘도시 1구역 공원녹지 관리공사 등 6건	- 위치 : 하늘도시, 미단시티, 공향신도시 - 개요 : 공원녹지 수목전정, 제초, 관수 등	2021.4.~11.	1,951
하늘도시 공원녹지 상시관리 용역 등 3건	- 위치 : 하늘도시, 미단시티, 공향신도시 - 개요 : 공원녹지 상시관리 인원 운영	2021.1.~ 2022.1.	1,450
하늘도시 1,2구역 공원녹지 병해충 방제공사 등 3건	- 위치 : 하늘도시, 미단시티, 공향신도시 - 개요 : 병해충 방제	2021.4.~10.	630
예단포항 산책로 입구 계단 설치	- 위치 : 운북동 1264 - 개요 : 예단포항 입구 계단 설치	2021.4.~5.	20
미단시티 4호 근린공원 화장실 보수사업	- 위치 : 운북동 1273 - 개요 : 화장실 내 노후 시설물 교체	2021.5.~6.	100
영마루공원 화장실 및 사무실 리모델링 사업	- 위치 : 운서동 2709-1 - 개요 : 화장실 노후 시설물 교체 및 내부 리모델링	2021.5.~6.	200
공원 공중화장실 유지관리 용역	- 위치 : 영종국제도시 내 공원화장실 14개소 - 개요 : 공원화장실 수시 관리 및 민원 해결	2021.3.~12.	200

어린이놀이시설 소독 관리사업	- 위치 : 하늘도시, 미단시티, 공항신도시 - 개요 : 어린이놀이시설 및 바닥 소독	2021.6.~12.	60
공원녹지 임목폐기물 처리사업	- 위치 : 운서동 2707 - 개요 : 임목폐기물 처리 900ton	2021.1.~12.	69
녹지대 잡초 방제사업	- 위치 : 하늘도시 10호 연결녹지 외 6개소 - 개요 : 약제 경엽처리를 통한 잡초방제	2021.2.~9.	70
녹지대 환경 개선사업	- 위치 : 공항신도시 - 개요 : 소나무 등 수목전정	2021.3.~5.	100
미단시티 3호 근린공원 녹지개선 사업	- 위치 : 운북동 1270-3 - 개요 : 수목 및 잔디식재 등	2021.5.~6.	100
공원녹지 불법시설물 행정대집행 용역	- 위치 : 하늘도시, 미단시티, 공항신도시 - 개요 : 공원녹지 무단점용에 따른 행정대집행	2021.1.~12.	20
하늘체육공원 시설확충 사업	- 위치 : 중산동 1878-3 - 개요 : 하늘체육공원 시설확충사업 1식	2021.1.~10.	2,500
세계평화의 숲 산책로 가로수 정비사업	- 위치 : 운서동 2746-4일원 - 개요 : 수목 및 초화 식재, 시설물 설치 등	2021.3.~6.	600
영마루공원 내 체육시설 및 공연무대장 정비사업	- 위치 : 운서동 2709-1 - 개요 : 공연무대장 및 체육시설 정비	2021.4.~6.	350
두드림생태학습관 프로그램 운영사업	- 위치 : 운서동 2746-4(두드림생태학습관) - 개요 : 생태학습관 프로그램 개발 및 운영	2021.1.~12.	100
유아숲교육 운영사업	- 위치 : 운서동 2746-4일원 - 개요 : 유아숲교육 프로그램 개발 및 운영	2021.4.~11.	51
숲해설 프로그램 운영사업	- 위치 : 세계평화의숲 등 4개소 - 개요 : 숲해설 프로그램 개발 및 운영	2021.4.~11.	77
유아숲체험원 조성사업	- 위치 : 유수지공원 - 개요 : 유아숲체험원 1개소 조성	2021.4.~6.	150
미세먼지 차단숲 조성사업	- 위치 : 하늘도시 48호 완충녹지 - 개요 : 해송 등 7종 수목식재	2021.4.~6.	470
8호 일반광장 환경 개선사업	- 위치 : 하늘도시 8호 일반광장 - 개요 : 광장 1개소 리모델링	2021.6.~8.	500
하늘도시 13호 근린공원 리모델링 사업	- 위치 : 하늘도시 13호 근린공원 - 개요 : 공원 내 어린이놀이시설 설치 및 체육시설 교체, 휴게공간 조성	2021.7.~8.	500
노후어린이공원 보수보강 사업	- 위치 : 꽃대궐어린이공원 외 2개소 - 개요 : 어린이놀이시설 교체 및 보안시설 설치 등	2021.6.~9.	900

3. 도시녹화 현황

도로 개설, 주택 신축 등 급격한 도시화로 인한 인구 증가에 맞추어, 도시지역 내 기존 녹지를 보전하고 녹지공간을 창출하여 쾌적하고 살기 좋은 정주환경 조성을 위하여 노력하고 있다. 또한 주민과 자연이 더불어 살아갈 수 있는 건강하고 쾌적한 도시 환경을 위하여 생활권 녹지(가로수, 녹지대, 쉼터, 도시숲 등) 조성 및 관리 사업을 지속적으로 추진하여 주민 생활 개선에 기여하고자 한다.

가. 녹지대 및 수벽 현황

도시의 대기오염, 소음, 진동, 악취 등의 공해와 각종 사고나 수해 등을 방지하는 순기능을 가지고 있다. 따라서 녹지대 및 수벽은 쾌적한 도시경관과 공해방지, 다목적 기능을 갖도록 차도 중심부 및 인도 변에 위치하고 차량의 아황산가스 등의 공해에 강한 수종으로 차량 및 사람의 통행에 지장을 초래하지 않도록 식재하고 있으며 현재 가로화단 13개소(58,475㎡), 수벽 87,144m를 조성하여 관리하고 있다.

<녹지대 현황>

(2020. 12. 31. 기준)

구 분	개 소 수	면적/거리	비고
가로화단	13개소	58,475㎡	도로중앙분리녹지, 자전거분리화단
수 벽	38개 노선	87,144m	

나. 가로수 현황

가로수는 도시경관과 그늘 제공, 공해방지를 위하여 식재 관리하는 것으로 2020년 말 기준 89개 노선에 24,447본이 식재되어 있다. 또한 가로수는 우리 구 지역 특성에 맞는 내한성, 내조성, 내공해성이 강한 수종으로 병충해에 잘 견디고 줄기가 곧고 높은 수형이 아름다운 심근성 수종을 선정하여 식재하는데 노선별로 특색 있는 수종을 식재하는 것이 바람직하나 해안가라는 특수성으로 인하여 수종 선정에 많은 제한을 받고 있다.

다. 쉼터 현황

경제자유구역에서 제외된 미개발지역은 인접한 계획도시에 비하여 공원녹지의 공간이 상대적으로 부족하여 우리 구는 자투리땅을 활용하여 인근 주민들이 쉴 수 있도록 정자 및 평의자 등의 주민 편의시설을 설치함은 물론 수목, 화단 등을 식재하는 쉼터 조성사업을 활발히 진행하고 있으며, 2021년 현재 총 13개소 10,956㎡의 쉼터를 조성하였다. 도심 속 쉼터 조성사업은 앞으로도 지속적으로 추진하여 부족한 공원 시설을 충족시키고자 한다.

라. 추진실적 및 추진계획

1) 2020년 추진실적

(단위 : 백만원)

사업명	위치 및 사업개요	사업기간	사업비
총 계			1,260
가로수 수벽전지 및 일상관리공사	- 위치 : 영종·용유지역 내 32개 노선 등 - 개요 : 관목전정, 관수, 방풍벽 설치 등	2020. 2. ~ 12.	270
가로녹지 제초공사	- 위치 : 영종·용유지역 내 88개 노선 등 - 개요 : 가로녹지 인력 및 기계제초	2020. 2. ~ 11.	380
가로녹지 병해충 방제공사	- 위치 : 영종·용유지역 내 88개 노선 등 - 개요 : 약제 살포 및 수간주사	2020. 5. ~ 11.	300
가로수 생육환경 개선공사	- 위치 : 영종대로 외 9개 노선 - 개요 : 가로수 뿌리 정비 및 보호판 교체 196주	2020. 3. ~ 4.	100
가로수 전지공사	- 위치 : 영종대로 외 10개 노선 - 개요 : 가로수 1,193주 전지	2020. 3. ~ 4.	150
하늘도시 수벽 보식공사	- 위치 : 하늘별빛로, 하늘중앙로 - 개요 : 관목 2,400주 굴취 및 이식	2020. 4. ~ 5.	21
상반기 가로수 보식공사	- 위치 : 신도시남로 외 1개 노선 - 개요 : 결주지 29주 식재	2020. 5. ~ 5.	20
왕벚나무 전지공사	- 위치 : 하늘별빛로 외 2개 노선 - 개요 : 가로수 약전정 및 고사지 제거 408주	2020. 5. ~ 6.	19

2) 2021년 추진계획

(단위 : 백만원)

사업명	위치 및 사업개요	사업기간	사업비
총 계			1,470
가로수 수벽전지 및 일상관리공사	- 위치 : 영종·용유지역 내 32개 노선 등 - 개요 : 관목전정, 관수, 방풍벽 설치 등	2021. 2. ~ 12.	270
가로녹지 제초공사	- 위치 : 영종·용유지역 내 88개 노선 등 - 개요 : 가로녹지 인력 및 기계제초	2021. 4. ~ 11.	380
가로녹지 병해충 방제공사	- 위치 : 영종·용유지역 내 88개 노선 등 - 개요 : 약제 살포 및 수간주사	2021. 5. ~ 11.	300
가로수 생육환경 개선공사	- 위치 : 운남안길 외 4개 노선 - 개요 : 가로수 뿌리 정비 및 보호판 교체 205주	2021. 3. ~ 4.	100
가로수 전지공사	- 위치 : 영종순환로 외 11개 노선 - 개요 : 가로수 1,353주 전지	2021. 2. ~ 4.	150
상반기 가로수 보식공사	- 위치 : 두미포로 외 1개 노선 등 - 개요 : 결주지 23주 보식	2021. 4. ~ 5.	20
가로녹지 미관 개선공사	- 위치 : 구읍로 외 3개 노선 - 개요 : 고사지 제거 및 전지작업	2021. 5. ~ 6.	20
자녀안심 그린숲 조성사업	- 위치 : 하늘달빛로 - 개요 : 녹지대 확장 및 가로숲 조성	2021. 4. ~ 6.	200
스마트가든 조성사업	- 위치 : 중산중학교 - 개요 : 벽면녹화 1식	2021. 5. ~ 6.	30

4. 산림 현황

중구 관할 지역인 영종국제도시권역은 백운산, 백련산, 석화산 등 자연경관이 빼어나고 여러 관광객들이 자주 찾는 수려한 산이 많이 존재하여 관내 주민, 외부 관광객들이 즐겨 방문하는 인천의 자랑스러운 명소이다. 인구 증가와 관광객 수요 급증에 맞추어 산림을 지속적으로 정비하여 주민의 생활환경을 개선하고 나아가 지역경제 활성화에 기여하고자 한다.

가. 임야현황

1) 소유별 임야현황

(단위 : ha)

계	국유림	공유림	사유림	비고
3,538	688	95	2,755	

2) 지역 임야현황

(단위 : ha)

구 분	도심지	영종	용유	계
면 적	13	1,687	1,838	3,538

3) 동별 임야현황

(단위 : ha)

구 분	연안동	북성동	용유동	영종동	계
면 적	0.9	12.1	1,838	1,687	3,538

나. 등산로 현황

산명	소재지	구간명	노선	거리
총 계				25.4km
국사봉(인천)	무의동	1구간	큰무리선착장~국사봉	2.9km
국사봉(인천)	무의동	1-1구간	큰무리선착장~실미재	0.9km
국사봉(인천)	무의동	1-2구간	실미재~봉오리재	0.8km
국사봉(인천)	무의동	1-3구간	봉오리재~국사봉	0.9km
국사봉(인천)	무의동	1-4구간	국사봉~구름다리	1km
국사봉(인천)	무의동	1-4-1구간	구름다리~신선약수	1.1km
국사봉(인천)	무의동	2구간	국사봉~호룡곡산 정상조망대	2km
호룡곡산(인천)	무의동	1구간	호랑바위~신선약수~정상~입구	2.7km
호룡곡산(인천)	무의동	1-2구간	환상의 길~부처바위~마당바위	1.2km
백운산(인천)	영종동	1구간	용궁사~정상~하늘고등학교	3.8km
백운산(인천)	영종동	1-1구간	운서지구~정상	1.2km
백운산(인천)	영종동	1-2구간	정상~영종동행정복지센터	1.5km
백운산(인천)	영종동	2구간	영종 자이아파트~정상	1.7km
백운산(인천)	영종동	2-1구간	운북저수지~정상	1.2km
소무의도	무의동		폐무리선착장~마을	1km
석화산	영종동		마을입구~정상	1.5km

다. 추진실적 및 추진계획

1) 2020년 추진실적

(단위 : 백만원)

사업명	위치 및 사업개요	사업기간	사업비
총 계			3,418
2020년 등산로 연결사업	- 위치 : 무의동 산341 일원 - 개요 : 해상탐방로 종점부 데크계단 설치	2020. 2. ~ 6.	93
2020년 영종 둘레길 정비사업	- 위치 : 영종둘레길 2코스(백운산 등산로) - 개요 : 목계단 및 안전시설물 정비, 이정표 설치	2020. 4. ~ 6.	97
2020년 미세먼지저감 조립사업	- 위치 : 을왕동 산33-1외 2필지 - 개요 : 해송 H1.5 700주 식재	2020. 3. ~ 4.	44
2020년 미세먼지저감 공익숲가꾸기 사업	- 위치 : 무의동 산 151-1외 2필지 일원 - 개요 : 공익림가꾸기 266ha	2020. 1. ~ 6.	382
2020년 산림병해충 방제사업	- 위치 : 관내 영종·용유·무의지역 산림 - 개요 : 산림병해충 지상방제 377ha	2020. 4. ~ 10.	98

2020년 소나무재선충병 예방나무주사 사업	- 위치 : 운남동 산101(용궁사 일원) - 개요 : 소나무재선충병 예방나무주사 1,139주	2020. 3. ~ 4.	12
무의도 해상관광탐방로 연결사업	- 위치 : 무의도 하나해수욕장 주변 공유수면 일원 - 개요 : 해상데크 연장 L=341.7m	2020. 4. ~ 12.	1,265
선녀바위 문화탐방로 조성사업	- 위치 : 을왕동 산69-5번지 일원 - 개요 : 2.12km 둘레길 조성	2020. 3. ~ 11.	1,427

2) 2021년 추진계획

(단위 : 백만원)

사 업 명	위치 및 사업개요	사업기간	사업비
총 계			760
숲길(등산로) 정비사업	- 위치 : 백운산 등산로 일원 - 개요 : 목계단 및 안전시설물 정비, 방향안내판 설치, 보행매트 설치	2021. 3. ~ 6.	150
미세먼지저감 조림사업	- 위치 : 남북동 950-3 - 개요 : 해송 H1.5 70주 식재	2021. 4. ~ 6.	12
미세먼지저감 공익숲가꾸기 사업	- 위치 : 운북동 산215-1외 21필지 - 개요 : 공익림가꾸기 60.24ha	2021. 2. ~ 6.	162
정책숲가꾸기 사업	- 위치 : 운남동 산120-1외 17필지 - 개요 : 공익림가꾸기 62.94ha	2021. 2. ~ 6.	137
산림병해충 방제사업	- 위치 : 관내 영종·용유·무의지역 산림 - 개요 : 산림병해충 지상방제 330.42ha	2021. 4. ~ 10.	102
소나무재선충병 예방나무주사 사업	- 위치 : 운북동 산233-1외 1필지 - 개요 : 예방나무주사 1,009주	2021. 3. ~ 3.	13
백련산 전망대 정비공사	- 위치 : 운서동 산98-11(백련산 전망대) - 개요 : 백련산 전망대 2층 증설	2021. 3. ~ 6.	100
산지 계류보전사업	- 위치 : 운서동 산4-2 일원 - 개요 : 큰돌골막이 1개소, 큰돌바닥막이 2개소, 큰돌기슭막이 174m ²	2021. 1. ~ 5.	84

제4절 교통과

1. 교통지도

영종국제도시지역의 원활한 교통소통을 위하여 지속적인 단속활동을 전개하여 불법 주·정차로 인한 보행자의 통행불편을 해소하고 도로상의 주차질서를 확립하여 올바른 교통문화의 정착에 기여할 뿐만 아니라 영종국제도시지역의 교통 불편 해소를 위한 공영버스 투입, 버스승강장 관리 및 운영 등의 각종 서비스를 제공하여 주민들에게 더욱 쾌적한 삶과 신속한 교통서비스에 대한 욕구를 충족시키는 데 주력을 다하고 있다.

가. 현 황

☐ 지역 교통여건

영종국제도시지역은 운서동 공항신도시와 영종하늘도시의 성장, 인천국제공항의 제2여객터미널 개항, 무의도와 잠진도 간 연륙교 개통 및 제3연륙교 건설 등 앞으로도 인구증가 요인이 큰 실정이어서 교통 소통을 원활하게하기 위하여 지속적으로 단속과 계도 활동을 하고 있으며 도서지역의 대중교통 불편을 해소하기 위하여 다방면으로 최선을 다하고 있다.

☐ 주요단속 인력 및 장비현황

(단위 : 명, 대)

인 력				단속 차량
계	정규직	시간선택제임기제	교통서포터즈	
16	1	6	9	3

☐ 버스정류소 현황

구분	영종	영종1	운서	용유(무의)
개소수	142	54	115	108

□ 공영버스 노선 현황

노선명	기 점	주요경유지	종 점	첫차 시간	막차 시간	운행 간격 (분)	운행 시간 (분)	운행 거리 (km)	면허 대수 (대)	운행 횟수 (회)
1 (중구)	KT인천 공항지사 (영종중)	첫개마을입구~장촌빌라 ~고염나무골~박촌마을 입구	영종역	05:30 06:00	21:20 21:50	60 ~ 120	60 (80)	25.6 (31)	1	13
2 (중구)	KT인천 공항지사 (영종고)	은골사거리~공항고~삼 목선착장입구~왕산해수 욕장~을왕리해수욕장~ 동개마을입구~나룻개~ 용유초	용유동 주민센터	06:25 07:10	21:25 20:10	120 ~ 150	90 (105)	50.6 (54.2)	1	7.5
2-1 (중구)	인천 국제공항	하얏트호텔~국립인 천공항검역소	거잠포 선착장	06:50 07:05	19:40 19:55	50	30	15.5	1	16
3 (중구)	영종 선착장 (구읍배터)	한라비발디~우미린1단지 ~하늘초교후문~돌팍 재삼거리~서당골~마 장포고개~아동보호센터 ~만정낚시터~엘림교 회앞~긴마루교회앞~ 대흥식당~구정슈퍼앞~ 논골~잔다리삼거리~용 공사입구	영종자이 국제물류고 (영종중)	05:20 06:05	22:20 22:05	60	90 (100)	30 (32.6)	2	17.5
4 (중구)	예단포 물양장	돌산밑~장촌마을~영종역 ~동강리~잔다리삼거리~ 운남교차로~용공사입구	영종자이 국제물류고 (영종중)	05:40 05:30	23:00 22:50	40	60 (70)	15.8 (18.4)	2	27.5
6 (중구)	광명항	큰무리, 잠진도, 동인천역	광명항	(광명항) 08:10 11:10 14:40	(동인천) 09:30 12:30 16:00	180 ~ 210	140	82	1	3
6-1 (중구)	전소	영종중~은골사거리~을왕리해수욕 장~용유역~큰무 리선착장	하나개 해수욕장	07:10 08:30	19:40 21:15	180 ~ 200	160	71	1	5

나. 중구 공영버스 운영지원

□ 목적 : 무의도를 포함한 영종·용유지역 주민의 대중교통불편 해소

□ 연혁

- 2007. 3.30 : 대중교통 오지마을 주민불편 해소대책 수립
- 2008. 4. 1 : 소무의도 셔틀버스 개통(1개 노선, 12인승 1대)
- 2008. 5. 1 : 영종 오지마을 공영버스 개통(1개 노선, 15인승 1대)

- 2010.11.15 : 소무의도 공영버스 노선연장(동인천역)
- 2011. 5.28 : 무의도 공영버스 차량교체 운행실시(12인승→29인승)
- 2011. 6.23 : 영종용유 공영버스 확대 운행 (1개 노선, 버스 1대 → 3개 노선, 버스 5대)
- 2012. 4.19 : 교통카드 도입 및 수도권통합요금제 도입 시행
- 2013. 8. 2 : 공영버스 노선조정위원회 구성
- 2013.11.25 : 공영버스 확대운행 (무의도 포함 5개 노선, 버스 6대 → 6개 노선, 버스 8대)
- 2014. 4. 1 : 인천광역시 중구 공영버스사업 운영 조례 제정
- 2014. 9. 1 : 공영버스 노선 변경 시행(영종·용유 1, 2, 3, 5번 버스)
- 2014.11. 1 : 공영버스 노선 변경 시행(영종·용유 2, 3, 4번 버스)
- 2014.11.26 : 중구 공영버스 위탁사업자 공모 공고
- 2014.12.11 : 중구 공영버스 운영위원회 개최 및 위탁사업 공모신청자 평가
- 2014.12.18 : 위탁협약 체결[(주)공항교통]
- 2015. 9.17 : 중구 공영버스 운영위원회 개최(노선변경 심의·의결)
- 2015.10.21 : 공영버스 1대(예비차) 구입 완료
- 2015.10.26 : 공영버스 노선 변경 시행(5-1번 신설)
- 2015.12. 7 : 중구 공영버스 위탁사업자 공모 공고
- 2015.12.24 : 중구 공영버스 운영위원회 개최(위탁사업자 선정)
- 2015.12.30 : 2016년 중구 공영버스 위탁협약 체결[영풍운수(주)]
- 2016. 8.18 : 중구 공영버스 운영위원회 개최 (노선 등 심의)
- 2016. 10월 ~ 12월 : 위원회 개최 및 공영버스 노선 조정 시행
- 2016. 12월 : 2017년도 중구 공영버스 위탁협약 체결 [영풍운수(주)]
- 2017. 6. 5 : 공영버스 1대 대체구입 완료
- 2017. 7월 ~ 9월 : 「중구 공영버스 원가산정 용역」 추진
- 2017.12.21 : 중구 공영버스 운영위원회 개최 (노선변경 심의·의결)
- 2018. 2.10 : 공영버스 노선 개편 (공영 3번, 4번, 5번)
- 2018. 6월 ~ 9월 : 공영버스 5대 대체구입 완료
- 2018.12. 6 : 공영버스 운영위원회 및 민간위탁심사위원회 개최
- 2019.4.26 : 공영버스 노선 개편 (공영6-1번 신설, 2-1번 노선조정)
- 2019. 8월 : 공영버스 1대 신규구입(중구6-1)
- 2019.11.22 : 공영버스 운영위원회 및 민간위탁심사위원회 개최

□ 2020년 추진실적

- 2020. 12.15 : 공영버스 운영위원회 및 민간위탁심사위원회 개최
(민간위탁 사업자 선정 및 중구 6-1 노선조정)

□ 2021년 추진계획

- 공영버스 운영위원회 운영 : 공영버스 이용 주민 불편사항 의견 수렴
- 공영버스 운영 개선을 위한 공영버스 증차
- 영종·용유지역 대중교통체계의 안정적 구축을 위해 인천시에 지속적으로 노선(간선·지선)버스의 확충을 비롯한 노선 조정 등 건의

□ 기대효과

- 공영버스 운행으로 대중교통이용 소외지역 주민불편 일부 해소
- 공항철도· 시내버스 노선과 연계 운행으로 영종·용유지역 대중교통 이용 불편 해소

다. 버스승강장 설치 및 정비

영종국제도시지역 버스정류소의 승강장 신설 및 노후시설 정비로 대중교통시설의 안전하고 쾌적한 환경을 조성하여 이용객의 교통편익 증진 및 대중교통 이용 활성화에 기여하고자 함

□ 2020년 추진 실적

- 2020. 연중 : 노후 버스승강장 수시 정비
- 2020. 3월 : 코로나 19 확산방지 버스승강장 살균소독
- 2019. 6월 : 2020 상반기 태양광조명 설치 (영종도서관 외 8개소)
- 2020. 6월 ~ 8월 : 2020 상반기 버스승강장 설치 (영종LH49단지 외 19개소)
- 2020. 9월 : 2020 하반기 태양광조명 설치 (영종하늘도서관 외 2개소)
- 2020. 10월 : 2020 하반기 버스승강장 설치 (롯데마트 외 4개소)
- 2020. 11월 : 2020 버스정류소 바람막이 설치 (영종역 외 45개소)

□ 2021년 추진계획

- 2021. 3월 : 버스승강장 난방편의시설 설치
- 2021. 3월 : 새봄맞이 버스정류소 환경정비
- 2021. 4월 : 버스승강장 태양광조명 설치
- 2021. 4월 ~ 6월 : 버스승강장 설치
- 2021. 6월 ~ 7월 : 버스승강장 냉방편의시설 설치
- 2021. 11월 : 버스정류소 바람막이 설치
- 2021. 2월 ~ 12월 : 노후 버스승강장 수시 정비

□ 기대효과

- 버스승강장 설치로 대중교통 이용자의 편의 증진
- 버스승강장 구조물 정비 및 태양광 발전조명 등 편의시설 설치 등으로 쾌적하고 안전한 교통 환경 제고

라. 효율적인 불법 주·정차 단속체제 운영

구민이 이해하는 합리적이고 효율적인 단속시책을 마련하여 추진함으로써 통행의 기본권 확보를 통해 쾌적한 교통 환경을 조성하고 통행위주의 단속강화로 구민의 자발적인 참여유도를 통한 올바른 주차문화 확립에 기여하고자 함

□ 추진방향

- 지역별 특성을 고려한 탄력적 단속 체제 운영 강화
 - 교통혼잡지역, 민원다발지역(중점관리), 상습위반지역 등
- 주·정차 질서의 자발적인 실천유도를 위한 대대적인 계도활동 전개

□ 단속근무방식

- 근무시간 : 평일 09:00~21:00 / 주말 09:00~18:00
(07:00~21:00 범위 내에서 근무시간 변경운영 될 수 있음)
- 단속장비 : 단속차량 3대

□ 주요추진내용

- 불법 주·정차 단속인력 확대 운영 : 총 15명 채용
 - 시간선택제임기제 6명 / 교통서포터즈(기간제근로자) 9명

2. 차량등록관리

계속되는 영종·용유지역의 성장으로 인하여 자동차 및 이륜차량의 등록대수는 끊임없이 증가하고 있으며 구청을 방문하기 불편한 지역주민들을 위하여 차량의 이전등록 및 변경 등록 등의 민원 서비스를 제공하고 있으며 주민이 만족하는 교통 서비스를 실현하기 위하여 노력하고 있다. 앞으로도 지역의 발전에 따라 차량 등록관련 민원서비스의 수요는 계속하여 증가할 것으로 예상된다.

가. 현 황

□ 2020년 자동차 민원처리 현황

(단위: 건)

구분	변경	이전	압류	저당	말소	합 계
등록건수	204	1,431	1,547	55	28	3,265

(단위: 건)

구 분	등록원부	말소사실증명서	등록증 교부	합 계
발급 건수	10,909	27	2,427	13,363

□ 2020년 자동차 등록현황(영종·용유지역)

(단위: 대)

구 분		합 계	승용	승합	화물	특수
2020년		45,749	40,108	1,268	4,231	142
용도	관 용	166	57	55	48	6
	자가용	44,788	39,849	1,149	3,697	93
	영업용	795	202	64	48	43

□ 2020년 이륜차 등록현황(영종·용유지역)

(단위: 대)

구분		합 계	50cc미만	50cc이상	100cc초과	260cc초과
2020년		2,109	166	577	1,136	230
용도	관 용	4	0	0	4	0
	자가용	2,105	166	577	1,132	230

나. 불법자동차 처리

□ 2020년 불법자동차 단속 및 처리 현황

(단위: 건)

구 분	적발건수	처리건수	처리 중	비고
무단방치 자동차	78	68	10	

3. 주차장관리

소득수준의 향상 및 자동차의 증가에 따른 주차문제 현상이 나날이 심화됨으로써 단순한 시민불편초래의 단계를 넘어 이제는 사회경제적 비용손실에 따른 지역 경쟁력 약화 단계에까지 이르러 현재 도시 현안문제 중 최우선과제로 해결하지 않으면 안 되는 당면 과제로서, 이러한 주차문제를 완화·해소하여 주민의 편의성과 관광객들의 만족감을 향상시키기 위해 공영주차장 확충 및 부설주차장 관리에 중점을 두어 추진하고 있다.

가. 현 황

□ 교통여건

주말·공휴일에 인천국제공항 및 을왕리, 왕산, 무의도 등 방문 관광객 차량이 급증하고 있으며 영종지역 내 인구 급증으로 이면도로 내 주차된 차량들로 인하여 교통문제가 야기되고 있다. 이러한 구의 특수한 상황에 따라 집중되는 주차 공간 부족 등 열악한 교통 환경의 개선을 위해서는 주차공간 확보 등 중장기적 대책이 요구되고 있다.

나. 주차시설 확충 및 부설주차장 관리

차량증가로 인해 가중되는 주차난 해소 및 주차편의를 위해 노상 및 노외주차장을 확충하고 심각한 문제로 대두되고 있는 주택가 주차공간 부족 및 불법 주정차 문제를 해결하기 위해 부설주차장 관리를 실시하고 있다.

□ 주차장 현황

시설명	개소	주차면	비고
계	3,016	24,846	
노상주차장	4	497	
노외주차장	10	1,298	
건축물부설주차장	3,002	23,765	

□ 임시주차장 현황

위 치	면적(㎡)	주차면수	주차형태	비고
계	26,595	752		
을왕리 해수욕장 입구 (을왕동 717 외 2필지)	4,770	110	지평식	
구읍벚터 입구 (중산동 1952-1)	8,240	191	지평식	
무의광명항 입구 (무의동 50-10, 50-11)	9,925	345	지평식	
선녀바위 해변 (을왕동 678-129)	2,260	73	지평식	
하나개해수욕장 입구 (무의동 189)	1,400	33	지평식	

다. 2020년 추진실적

□ 선녀바위 해변 임시공영주차장 조성

- 사업기간 : 2020. 8월
- 위 치 : 을왕동 678-129번지
- 규 모 : 노외주차장 (A=2,260㎡/ 지평식 73면)
- 사 업 비 : 16백만원

□ 하나개해수욕장 임시주차장 조성

- 사업기간 : 2020. 5월 ~ 2020. 6월
- 위 치 : 무의동 189번지
- 규 모 : 노외주차장 (A=1,400㎡/ 지평식 33면)
- 사 업 비 : 14백만원

라. 2021년 추진계획

- ☐ 영종역 일원 공영주차장(2차) 조성
 - 사업기간 : 2020. 12월 ~ 2021. 8월
 - 위 치 : 운북동 477-5번지 일원
 - 규 모 : 노상주차장 (A=5,000m²/ 지평식 120면) 조성
 - 사 업 비 : 700백만원
- ☐ 선녀바위해변 공영주차장 조성
 - 사업기간 : 2018. 10월 ~ 2021. 12월
 - 위 치 : 을왕동 678-180번지 일원
 - 규 모 : 노외주차장 (A=6,428m²/ 지평식 205면)
 - 사 업 비 : 2,500백만원
- ☐ 큰무리마을 일원 공영주차장 조성
 - 사업기간 : 2020. 1월 ~ 2022. 12월
 - 위 치 : 무의동 297-1번지 일원
 - 규 모 : 노외주차장 (A=17,676m²/ 지평식 500면)
 - 사 업 비 : 5,800백만원
- ☐ 광명항 해안도로 공영주차장 확장사업
 - 사업기간 : 2020. 1월 ~ 2022. 12월
 - 위 치 : 무의동 9-6번지 일원(공유수면)
 - 규 모 : 노외주차장 (A=8,000m²/ 지평식 300면)
 - 사 업 비 : 2,500백만원
- ☐ 무의지소 일원 공영주차장 조성
 - 사업기간 : 2019. 10월 ~ 2021. 7월
 - 위 치 : 무의동 산156번지 일원
 - 규 모 : 노외주차장 (A=4,402m²/ 지평식 33면[버스 8대 포함])
 - 사 업 비 : 620백만원
- ☐ 마시안해변 공영주차장 조성
 - 사업기간 : 2020. 1월 ~ 2021. 12월
 - 위 치 : 덕교동 667-7번지 일원
 - 규 모 : 노외주차장 (A=4,674m²/ 지평식 121면)
 - 사 업 비 : 4,000백만원

□ 하나개해수욕장 공영주차장 조성

- 사업기간 : 2019년 ~ 2021년
- 위 치 : 무의동 84번지 외 3필지 일원
- 규 모 : 노외주차장 (A=4,828m²/ 건축식 220면)
- 사 업 비 : 4,857백만원

마. 주정차 금지구역 정비

□ 불법 주정차 근절, 올바른 주차문화 확산을 통해 쾌적한 교통 환경으로 개선코자 함

□ 2020년 추진 실적

- 사업기간 : 2020. 1월 ~ 12월
- 사 업 비 : 25,000천원(구비)
- 사업대상 : 영종·용유지역 주·정차 금지구역
- 사업내용 : 영종·용유지역 주·정차 금지구역 유지 및 정비(20m이하 도로)
- 추진실적
 - 2020. 1월 : 불법주정차 금지를 위한 규제봉 이전 설치 시행(영종역 남부공영 주차장 앞)
 - 2020. 1월 : 주정차금지구역 노면표시 정비 시행
 - 2020. 5월 : 주정차 금지를 위한 광명향 일원 규제봉 설치 시행(무의동 9-3 도로)
 - 2020. 8월 : 영종·용유지역 차선정비 및 주·정차 금지선 재도색 공사 시행(수정)
 - 2020. 11월 : 선녀바위 일원 pe드림 구입 및 설치
 - 2020. 11월 : 운서동 백년로 주정차 금지구역 정비
 - 2020. 12월 : 구읍뱃터 일원 시선유도봉 설치

□ 2021년 추진계획

- 사업기간 : 연중
- 사 업 비 : 15,000천원(구비)
- 사업내용 : 주·정차 금지선 도색 및 시설물 설치
- 추진계획
 - 2021. 1월 ~ 12월 : 신규지정지역 조성, 정비구역 파악·조사 및 수시 정비 등

바. 교통안전시설물 설치 및 정비

□ 2020년 추진 실적

- 사업기간 : 2020. 1월 ~ 12월
- 사 업 비 : 70,000천원
- 사업대상 : 영종·용유지역 20m이하 도로 교통안전시설물
- 사업내용 : 노면표시, 교통안전시설물 설치 및 유지 보수 등

○ 추진실적

- 2020. 1월 : 교통안전 표지판 신규 설치 시행
- 2020. 2월 : 교통사고 예방용 장방형 경광등 설치(물품)
- 2020. 2월 : 진입금지 노면표시 신규 설치 시행(운서동 행정복지센터 일원 일방통행로)
- 2020. 2월 : 교통안전 표지판 신규 설치 및 보수 시행(운서동 행정복지센터 일원 일방통행로)
- 2020. 3월 : 교통사고 예방용 무단횡단 금지대 설치(관급) 시행
- 2020. 3월 : 주차장 이용안내 표지판 제작
- 2020. 4월 : 영종·용유지역 교통안전시설물 정비공사 시행
- 2020. 4월 : 광명항 주변 차선규제봉 설치비용 지출
- 2020. 6월 : 영종지역 교통안전시설물 설치공사 시행
- 2020. 9월 : 선녀바위해수욕장 일원 차선규제봉 구입 및 설치
- 2020. 11월 : 하늘도시 중심상가지역외 1개소 차선도색공사

□ 2021년 추진계획

- 사업기간 : 연중
- 사업대상 : 영종·용유지역
- 사업비 : 50,000천원
- 사업내용 : 영종·용유지역 20m이하 도로 교통안전시설물 유지 및 정비 등
- 추진계획
 - 2021. 1월 ~ 12월 : 영종·용유지역 교통안전시설물 수시 정비 등

제5절 농수산과

1. 농정관리

☐ 팀별 주요사무

팀 별	주 요 사 무
농축산팀(용유)	농지이용실태조사 및 기본형공익직접지불제 등 보조사업
농업지원팀(영종)	농지취득자격증명, 양수장비 관리
	농업기반시설 유지 및 관리(관정)
	농업재해 및 한해대책

☐ 농가 및 농지현황

(단위 : 호, 명, ha)

농가호수	농업인구	농지현황			
		계	전	답	과수원
1,841	4,276	585	290	265	30

☐ 주요 농산물 생산현황

(단위 : ha, 톤)

쌀		고구마		감자		고추(건)		포도	
면적	생산량	면적	생산량	면적	생산량	면적	생산량	면적	생산량
265	1,316	25.4	421.1	11.3	267.8	44	102.2	5	28

☐ 2020년 주요업무 추진실적

사 업 명		집행액(천원)	사업량
합 계		917,275	-
1	기본형공익직접지불제사업	206,037	130ha
2	유기질비료지원사업	403,719	138,998포
3	토양개량제지원사업	7,825	2,643포
4	못자리인공상토지원사업	23,942	11,084포
5	산지유통 저온저장고 지원사업	49,140	13동
6	농작물병충해방제지원사업	74,530	432ha
7	농산물포장재지원사업	39,037	58,648매
8	소형농기계지원사업	35,400	28대
9	농산물건조기지원사업	26,076	18대
10	영농자재 지원사업	51,569	359농가

□ 2021년 주요업무 추진계획

사 업 명		예산액(천원)	비고
합 계		1,380,182	
1	기본형공익직접지불제사업	510,000	
2	유기질비료지원사업	575,500	
3	토양개량제지원사업	3,530	
4	못자리인공상토지원사업	24,192	
5	산지유통 저온저장고 지원사업	15,120	
6	농작물병충해방제지원사업	77,000	
7	농산물포장재지원사업	51,840	
8	소형농기계지원사업	36,000	
9	농산물건조기지원사업	27,000	
10	영농자재 지원사업	60,000	

□ 추진성과

농작물의 안정적인 생산을 위한 영농시설 및 농자재를 지원하여 농가 재배환경 개선을 통한 소득 증대에 기여하고 소비자에게는 고품질의 안전한 먹거리를 제공하였다. 또한 농업인의 경영안정을 도모함으로써 농가경쟁력을 강화하였으며 안정적인 농작물 생산을 위한 농업용기반시설의 효율적인 유지·관리를 강화함으로써 농업재해를 사전에 예방하여 농업인의 소득증대와 삶의 질 향상에 기여하였다.

2. 축산관리

□ 팀별 주요사무

팀 별	주 요 사 무
농업행정팀	가축전염병(조류인플루엔자, 구제역 등) 방역 축산물 영업장 인허가, 위생점검, 수거검사 및 부정축산물 단속(영종 외) 가축사육업 등록 및 허가에 관한 사항(영종 외) 동물보호법 관련 영업장 인허가 및 점검 유기동물 보호 및 동물관련 지원사업
농업지원팀	가축사육업 및 축산물 위생관리업 허가·신고(영종)

□ 주요가축 사육현황

연도 \ 구분	한(육)우		염 소		닭	
	가구	두수	가구	두수	가구	두수
2020	2	82	17	421	67	1,832

□ 축산물 판매업소 현황

(단위 : 개소)

계	식육포장 처리업	축산물보관업	축산물운반업	축산물판매업	식육즉석 판매가공업
187	15	19	8	125	20

□ 동물관련 업소 현황

(단위 : 개소)

계	동물병원	동물판매업	동물 위탁관리업	동물미용업	동물생산업
67	8	12	14	17	16

□ 2020년 주요업무 추진실적

사 업 명		집행액(천원)	사업량
합 계			-
1	구제역 및 조류인플루엔자 예방사업	2,986	150포/kg
2	구제역 예방주사 백신구입 및 접종시술비 지원	4,617	400두
3	광견병 예방주사 백신구입 및 시술비 지원	4,687	1070마리
4	축산물 수거검사 및 명예축산물 감시원 운영	950	12건, 3명
5	야생화된 동물 포획비 지원	15,000	37두
6	유기·유기동물 구조·보호 비용 지원	11,700	195두
7	유기동물 입양비 지원	3,000	30두
8	길고양이 중성화수술비 지원	27,000	180두

□ 2021년 주요업무 추진계획

사 업 명		예산액(천원)	비고
합 계			
1	구제역 및 조류인플루엔자 예방사업	2,500	
2	구제역 예방주사 및 접종시술비 지원	4,448	
3	광견병 예방주사 백신 구입 및 시술비 지원	5,328	
4	축산물 수거검사 및 명예축산물 감시원 운영	1,000	
5	야생화된 동물 포획비 지원	9,000	
6	유기·유기동물 구조·보호 비용 지원	12,600	
7	유기동물 입양비 지원	8,700	
8	길고양이 중성화수술비 지원	45,000	

□ 추진성과

소독약품, 생식회를 축산농가에 공급하고 예찰 및 예방접종을 실시하여 조류인플루엔자, 구제역 등 가축전염병 발생을 사전에 차단하여 축산농가의 경제적 손실을 예방하고 경쟁력 향상에 기여하였다. 또한 축산물 구입을 위해 다수가 이용하는 식육판매업소 위생점검 및 수거검사를 통하여 안전한 축산물 유통 환경을 조성하였다. 아울러 유기동물을 구조·보호하고 입양비를 지원하는 등 사회적 문제로 대두되고 있는 유기동물 민원에 선제적 대응하였다.

3. 수산물리

가. 개요

인천 중구 연안은 조석간만의 차가 심하고 완만한 해저 지형으로 천해간석지가 발달하였으나 인천국제공항 대규모 간척매립, 항만건설 및 각종 공익사업 등으로 인하여 많은 어장이 소멸 및 취소되었다. 영종·용유(무의)지역은 한강 및 육지에서 유입되는 하천수의 영향으로 영양염이 풍부하여 다양한 생물이 분포하고 있어 적극적인 어장 재개발과 새로운 해양수산업 추진으로 소득증대를 통한 어업인 삶의 질 향상을 도모하고 있다.

□ 수산인구

(2020. 12. 31. 기준)

구 분	가구수 (가구)	인구수 (명)	비 고
인 천	7,848	15,078	
중 구	2,079	3,448	
대 비(%)	26.4	22.8	

□ 해면어업

(2020. 12. 31. 기준)

구 분	계		패류		해조류		어류		마을어업		한정어업	
	건수	면적(ha)	건수	면적(ha)	건수	면적(ha)	건수	면적(ha)	건수	면적(ha)	건수	면적(ha)
인 천	552	7,238	110	998.5	13	166	54	319.5	154	1,753	221	4,001
중 구	94	1,706.5	16	263.5	3	68	-	-	7	115	68	1,260
대비(%)	17.03	23.58	14.55	26.39	23.08	40.96	-	-	4.55	6.56	30.77	31.49

나. 어선세력 및 수산현황

해양수산업에서는 국제규제 및 어선 감척사업을 지속적으로 추진하여 어선세력이 감소 추세에 있으나, 연근해어선 지원 사업 등을 통하여 어려운 어업여건에 처한 어선어업의 경쟁력 제고를 위하여 노력하고 있다. 중구 관내 어항은 지방 어항 2개소 어촌 정주어항

5개소가 있으며, 수산 기반시설 및 자연재해 피해를 최소화하여 안전한 어업환경조성 확충에 적극적으로 대처하고 있다.

최근에는 어업인의 생명과 재산을 보호할 수 있도록 소형어선인양기, 복합다기능 부잔교 등을 설치하여 지역사회 경제의 중심으로 새로운 위상을 높이고 있다.

☐ 선박보유현황

(2020.12.31. 기준)

구 분	합 계		동 력		무 동 력	
	척 수	톤 수	척 수	톤 수	척 수	톤 수
인 천	1,453	10,943.4	1,435	10,844.66	18	98.74
중 구	332	3,679.88	329	3,650.57	3	29.31
대비(%)	23.19	33.66	23.48	33.97	0	0

☐ 인양기 설치현황

(2020.12.31. 기준)

어항명	어촌계	설치년도	비고
대무의항	큰무리어촌계	2008	지방어항
광 명 항	광 명어촌계	2008	
덕 교 항	덕 교어촌계	2009	어 촌 정주어항
소무의항	소무의어촌계	2009	
삼 목 항	운 서어촌계	2013	
예단포항	운 북어촌계	2013	
영 중 항	구 읍어촌계	2014	

☐ 2020년도 주요추진사업 실적 및 2021년도 계획

(단위 : 천원)

2020년			2021년		
사업명	사업량	사업비	사업명	사업량	사업비
수산종묘매입 · 방류 사업	조피볼락 115만미	375,000	수산종묘매입 · 방류 사업	넙치 61만미 꽃게 88만미	375,000
연근해어선 장비지원	9척	60,000	연근해어선 장비지원	2척	40,000
구명조끼, 자동소화설비 등 안전장비보급 지원	구명조끼 9개 및 안전장비4개	10,800	구명조끼, 자동소화설비 등 안전장비보급 지원	구명조끼 22개 및 안전장비7개 자동소화시스템4개	10,800

다. 어업질서 확립

중구 영종·용유일대 연안은 수도권과 근접한 지리적 장점으로 인해 관광객이 증대되고 수산물 수요가 늘어나 불법어업이 성행할 우려가 있어 매년 봄과 가을철에 불법어업 집중단속을 실시하였으며, 지속적인 지도단속으로 수산자원을 보호·관리하고 어업질서를 확립해 나갈 계획이다. 또한 연안어장의 환경개선과 수산자원보호 및 자원조성 등을 통한 위축된 인천 중구 수산업의 지속적인 발전을 병행하고 있다.

4. 해양시설관리

가. 어항개발 및 유지관리

어항의 체계적인 개발을 위하여 항세, 자연조건, 배후지여건, 해저 지질상태 등의 계획 수립에 필요한 제반여건을 조사·분석하여, 어항을 미래지향적이고 사회·문화·복지시설을 구비한 어촌정주생활환경의 중심이 될 수 있도록 종합적으로 개발하고, 지역특성에 맞는 어항시설을 계획, 개발함으로써 중구지역을 이용하는 선박의 접안 및 피항선박의 안전을 도모하여 어업인의 삶의 질 향상을 도모하고 있다.

□ 어항현황

○ 총괄

(2020.12.31. 현재)

구 분	어 항 별 (개소)				비 고
	계	국가어항	지방어항	어촌정주어항	
인 천	52	5	15	32	
중 구	8	-	2	6	
대비(%)	15.4	-	13.3	18.8	

□ 2020년도 주요추진사업 실적 및 2021년도 계획

(단위 : 천원)

2020년			2021년		
사업명	사업량	사업비	사업명	사업량	사업비
어항시설 유지보수	어항별 유비보수1식	140,000	어항시설 유지보수	어항별 유비보수1식	140,000
어촌정주어항등 기본(정비)계획수립	어항별 개발계획수립	185,000	소규모 어항관리	법정어항 외 소규모항 관리1식	50,000
어촌정주어항 (잠진항)개발사업	기본및실시설계 환경영향평가	160,000	어촌정주어항 (잠진항)개발사업	외곽시설, 폰툰2기, 매립 1식 등	3,000,000
소무의항물량장 정밀안전진단용역	정밀안전진단1식	22,000	소무의항 물량장 보강공사	물량장 보강1식	600,000
무의지역 어촌뉴딜300사업	소무의항, 광명항 보강 1식	2,828,000	소무의도 몽녀선착장 보수보강공사	선착장보수1식	200,000

나. 공유수면 및 해양환경 관리

공유수면 점·사용허가 및 무단 점·사용 단속, 해양환경 정화활동, 연안정비사업을 추진함으로써, 중구 내 공공의 자산인 공유수면을 지속적으로 이용할 수 있도록 보전 및 관리하여 공공의 이익을 증진하고 국민 생활의 향상에 이바지하고 있다.

□ 공유수면 점·사용허가 현황

(2020.12.31. 기준)

허가건수	허가 면적(㎡)	허가 점·사용료(천원)	비고
26	103,228	145,401	기타바다 25건, 배타적경제수역 1건

□ 2020년도 주요추진사업 실적 및 2021년도 계획

(단위 : 천원)

2020년			2021년		
사업명	사업량	사업비	사업명	사업량	사업비
바다쓰레기 수거·처리 사업	190톤	280,000	바다쓰레기 수거·처리 사업	200톤	300,000
해안쓰레기 수거·처리사업	170톤	120,000	해안쓰레기 수거·처리사업	200톤	100,000
-	-	-	연안정비사업	실시설계 1식	82,858
-	-	-	해양쓰레기 정화사업	기간제근로자 8인 채용	200,000



제 4 편

구 산하기관

제1장 사업소

제1절 보 건 소

제2장 행정복지센터

제 1 절 신 포 동
제 2 절 연 안 동
제 3 절 신 흥 동
제 4 절 도 원 동
제 5 절 율 목 동
제 6 절 동인천동
제 7 절 북 성 동
제 8 절 송 월 동
제 9 절 영 종 동
제10절 영종1동
제11절 운 서 동
제12절 용 유 동

제1장 사업소

제1절 보건소

1. 연혁

1962년 8월 1일 독립보건소로 설립되어 최일선에서 보건위생업무를 관장하다가 같은 해 9월 24일 인천시보건소로 개칭되어 운영되었고 1968년 1월 1일 시세확장과 인구의 급증으로 구청제도가 실시되면서 인천시 중구보건소로 개칭되었다. 1976년 1월 4일 정부방침에 따라 보건소에서 관장하고 있던 위생업무가 구청으로 이관 되었으며 이후 보건소는 구민의 건강을 보살피는 보건의료서비스 기능을 강화하고 있다.

1981년 7월 1일 인천직할시 중구보건소로 개칭되어 운영되다가 1989년 1월 1일 행정구역 개편으로 영종, 용유지역이 인천시로 편입되면서 도서지역을 포함하여 보건의료업무를 추진하게 되었다. 1995년 9월 1일 인천광역시중구보건소로 개칭되었으며 1997년 7월 1일 신흥동 노인복지회관으로 이전 후 2006년 10월 30일 중구 참외전로 72번길 21(舊 인천여고)로 보건소를 신축 이전하여 주민의 공공의료기관에 대한 요구를 충족시키고 중구 건강지킴이로서 주민의 보건을 책임지게 되었다.

생활수준 향상에 따라 건강에 대한 관심이 증대되고 이에 보건의료 수요가 급격히 증대되고 있는 가운데 국민건강증진법('95.01.05.), 지역보건법('95.12.29.)이 제정되어 과거의 감염병 예방 및 사후치료 위주의 보건정책에서 구민 건강증진을 위한 적극적인 보건사업으로 전환하여 업무를 수행하고 있다.

가. 설치근거

- 1962년 8월 1일 독립보건소 신설
- 1962년 9월 24일 인천시보건소 개칭
- 1968년 1월 1일 인천시중구보건소 개칭
- 1981년 7월 1일 인천직할시 중구보건소 개칭
- 1995년 9월 1일 인천광역시 중구보건소 개칭
- 1997년 7월 1일 신흥동 노인복지회관으로 이전
- 2005년 10월 26일 과 직제 및 1팀 신설(보건행정과, 보건의료팀)
- 2006년 10월 30일 보건소 청사 신축이전(중구 참외전로72번길 21)
- 2007년 7월 27일 1팀 신설(도서의료지원팀)
- 2011년 1월 11일 팀 명칭 변경(방문보건팀, 감염병관리팀, 만성병관리팀)

- 2011년 9월 20일 조직개편(보건사업과, 건강증진과)
- 2015년 9월 21일 과 명칭 변경(보건행정과), 팀 명칭 변경(도서의료팀, 모자보건팀), 1팀 신설(정신건강팀)
- 2017년 9월 29일 조직개편(팀 명칭변경 및 팀 조정)
 보건행정과 : 보건행정팀, 예방의약팀, 감염병관리팀
 건강증진과 : 건강증진팀, 방문보건팀, 마음건강팀, 보건관리팀, 건강생활팀
- 2018년 4월 9일 조직개편(1과 신설, 팀 명칭변경 및 팀 조정)
 보건행정과 : 보건행정팀, 예방의약팀, 감염병관리팀
 건강증진과 : 건강증진팀, 방문보건팀, 치매안심팀
 영종용유보건센터 : 보건관리팀, 건강생활팀, 마음건강팀
- 2019년 10월 4일 과 명칭 변경(영종용유보건센터 → 국제도시보건과)
- 2020년 5월 25일 1팀 신설(보건행정과 질병예방팀)
- 2020년 12월 23일 조직개편(건강증진과)
 1팀 신설 : 치매안심팀 → 치매안심팀, 치매관리팀
 조직개편(국제도시보건과)
 팀 명칭 변경 : 마음건강팀 → 치매지원팀, 1팀 신설 : 감염병관리팀

나. 설치규모

- 위 치 : 참외전로72번길 21(구 인천여고)
- 대지면적 : 5,361.66㎡
- 건축규모 : 6,758.11㎡(지하2층, 지상5층)
- 주요시설
 - 1층 : 민원실, 차량관리실, 진료실, 한방진료실, 물리치료실, 만성질환상담실, 예방접종실
 - 2층 : 검사실, 방사선실, 호흡기보건실, 구강보건실, 금연상담실, 영양운동상담실, 교육실, 방문보건실
 - 3층 : 소장실, 보건행정과, 건강증진과, 대강당, 정보통신실, 회의실
 - 4층 : 인천광역시 중구 치매안심센터
 - 지하1층 : 주차장, 중앙감시실, 방역창고, 용역사무실
 - 지하2층 : 주차장, 기계실, 전기실, 발전실 등
- 보건소 사용 : 지하1 ~ 2층, 지상1층 ~ 4층

□ 2020년 규정주요일지

《 보건소 기구 》

(2020. 12. 31. 기준)

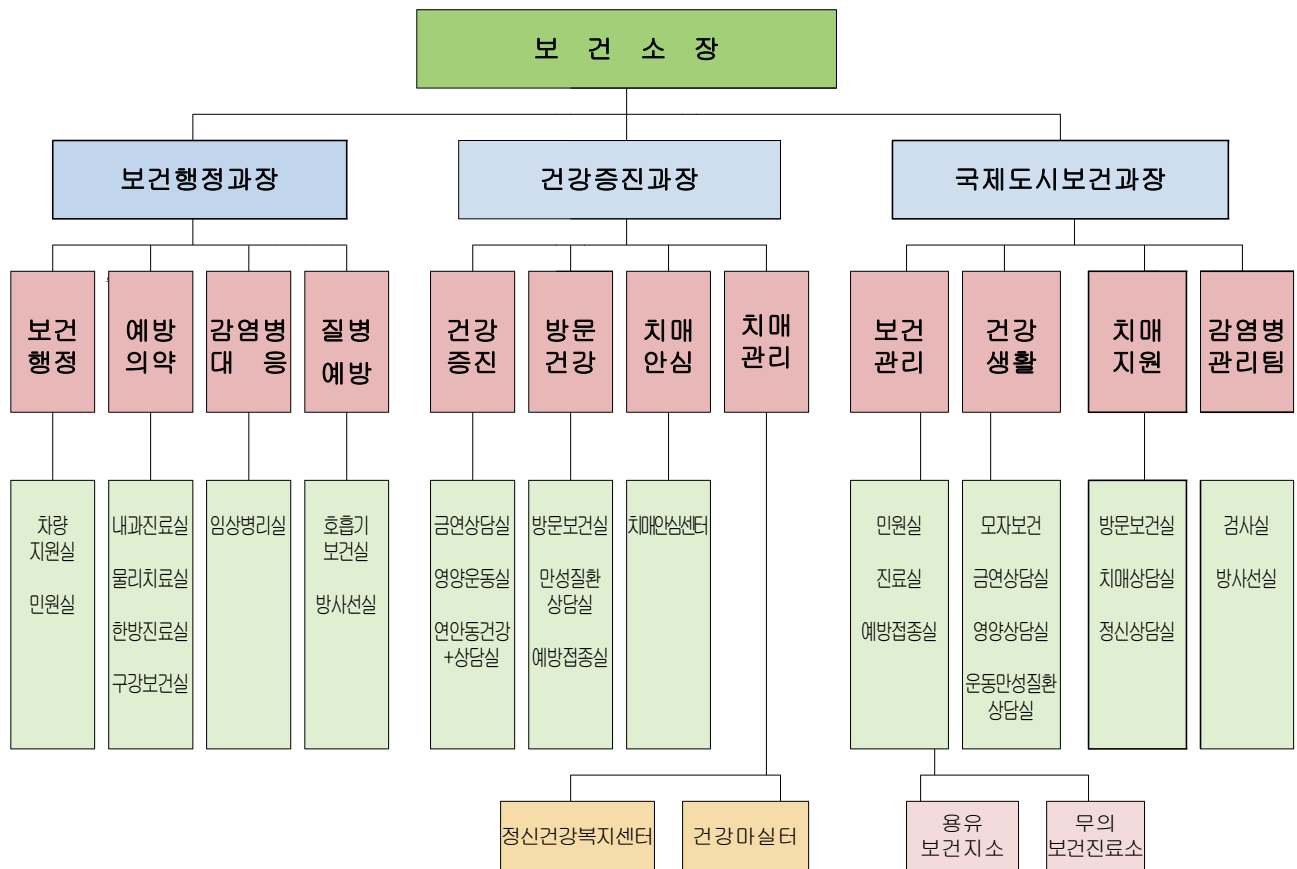

2. 일반현황

가. 정원

(단위 : 명)

구분	계	일반직						임기제 5급
		4급	5급	6급	7급	8급	9급	
총계	65	1	3	12	16	21	8	4
보건행정과	24	1	1	4	5	6	4	3
건강증진과	24	-	1	4	3	14	2	-
국제도시보건과	19	-	1	4	5	5	3	1

나. 의·약업소

☐ 의료기관 현황

(단위 : 개소)

구분 계	병·의원					치과의원	한의원
	종합병원	병원	요양병원	한방병원	의 원		
117(57)	2(0)	2(1)	4(1)	1(0)	57(31)	35(16)	16(8)

※ () 영종국제도시지역 현황

☐ 약업소 현황

(단위 : 개소)

구분 계	약국	약 방	한약방	의약품 도매상	안전상비의약품 판매업소	특수지역의 의약품취급자
212(116)	67(35)	1	3	5	136(81)	0

※ () 영종국제도시지역 현황

☐ 기타 업소 현황

(단위 : 개소)

구분 계	치과기공소	안경업소	의료기기판매업소	소독업소	산후조리원
170(84)	3	26(11)	107(54)	34(19)	0

※ () 영종국제도시지역 현황

☐ 방역장비

(단위 : 대)

구분 계	휴 대 용			차 량 용		이동형방역장비		비 고
	연막전용	분무전용	ulv (초미립자)	연막전용	분무전용	포충기	기피제분 사기	
351	63	64	90	4	1	109	20	

3. 구정주요업무 추진실적 및 계획(보건행정과)

가. 보건행정

의학의 발달로 평균수명이 연장됨에 따라 성인병, 노인성 질환이 증가하고 저출산 문제의 부각으로 모자보건 서비스에 대한 질적 향상이 요구되는 등 사회 환경 다변화로 주민의 욕구 또한 다양해지고 있다. 이에 구민보건향상을 목적으로 체계적이고 효과적인 사업 수행을 위해 중구의 지역여건을 면밀히 분석하여 4개년 단위로 지역보건의료 계획을 수립하고 이 계획을 기본으로 매년 연차별 시행계획을 수립하여 문제점 및 개선책을 보완하여 지역의 보건의료수준을 한 단계 향상시키기 위한 기반을 마련하고자 한다.

□ 제7기 지역보건의료계획 수립 추진

(수립근거 : 지역보건법 제7조, 같은 법 시행령 제5조 및 같은 법 시행규칙 제3조)

○ 지역보건의료계획 역사

- 4년마다 지역보건의료계획 수립

- 1997년 ~ 1998년 : 제1기 지역보건의료계획
- 1999년 ~ 2002년 : 제2기 지역보건의료계획
- 2003년 ~ 2006년 : 제3기 지역보건의료계획
- 2007년 ~ 2010년 : 제4기 지역보건의료계획
- 2011년 ~ 2014년 : 제5기 지역보건의료계획
- 2015년 ~ 2018년 : 제6기 지역보건의료계획
- 2019년 ~ 2022년 : 제7기 지역보건의료계획

○ 제7기 지역보건의료계획 내용

생활수준 향상으로 평균수명이 늘어남에 따라 건강에 대한 관심과 삶의 질 향상에 대한 욕구는 높으나, 환경적 변화 및 스트레스, 생활양식의 변화로 암, 당뇨, 고혈압 등 성인병이 증가하는 양상과 더불어 인구의 고령화 및 저출산 등으로 야기되는 복합적 문제들이 산재하여 있다. 따라서 보건의료서비스 사업도 과거, 치료 위주에서 생활행태를 변화시켜 건강한 습관을 들이고 지역사회의 건강 위해요인을 조기에 발견하여 관리하는 예방차원으로 변화하고 있다.

특히 우리 중구는 세계적인 허브공항인 인천공항이 있고 서해안의 관문이며 우리나라 해상교통의 요충지이며, 제2인천국제공항개항으로 경제, 문화, 유통의 중심기능이 집중된 도시이며, 영종국제도시에 500세대 이상의 대규모 아파트가 계속 들어설 계획이다. 그러나 노후주택이 혼재된 원도심지역과 농업·어업이 주된 경제활동인 용유지역도 함께 공존하고 있다. 따라서 우리 구 특성에 맞는 보건체계를 모색하고 효율적인 보건의료서비스를 제공하여 중구 주민의 건강증진에 기여하고자 한다.

공공보건의료서비스 강화를 통한 건강형평성 보장 등 3개 전략 및 9개 주요 추진 과제에 대한 사업계획을 수립 시행함으로써 주민들이 평생 건강한 삶을 영위하여 건강한 중구를 만들 수 있도록 「구민과 함께 만들고, 누리는 건강도시 중구」라는 비전을 제시하였다. 제7기 지역보건의료계획은 계획 수립을 시작으로 지역주민의 보건의료 요구도 조사를 실시하고 기획팀 회의를 거친 후 공청회, 보건의료심의 위원회를 통하여 지역주민 및 전문가의 의견을 수렴하고 의회의 의결을 끝으로 구민의 질병 관리 능력 향상, 건강 형평성 제고 및 삶의 질 향상을 위한 지역보건의료계획을 수립하였다.

□ 민원실 운영 현황

(단위 : 건, 2020. 12. 31. 기준)

구 분	계	제 증 명		진료 및 검사 접수 · 수납	민원서류 접 수	세외수입	전화민원
		접수	발급				
2019년	88,083	13,405	15,065	45,341	710	262	13,300
2020년	30,603	2,224	3,752	9,679	687	261	14,000

나. 예방의약

○ 의약업소 현황

우리 구에는 종합병원 2개소를 포함한 117개소의 의료기관과 2,130병상, 2,123명의 의료인 및 임상병리사 등 의료기사 347명이 종사하고 있고 약국 67개소를 포함한 212개소의 의약품 등 판매업소와 120명의 약사가 있다.

- 의료기관 현황

(단위 : 개소)

구분	병 · 의원					치과의원	한의원
	종합병원	병원	요양병원	한방병원	의 원		
117(57)	2(0)	2(1)	4(1)	1(0)	57(31)	35(16)	16(8)

※ () 영종국제도시지역 현황

- 약업소 현황

(단위 : 개소)

구분	약국	약방	한약방	의약품 도매상	안전상비의약품 판매업소	기타
212(116)	67(35)	1	3	5	136(81)	-

※ () 영종국제도시지역 현황

- 기타 업소 현황

(단위 : 개소)

구분	치과 기공소	안경업소	의료기기 판매업소	소독업소	접골소	안마원	산 후 조리원
175(86)	3	26(11)	107(54)	34(19)	1	4(2)	-

※ () 영종국제도시지역 현황

○ 의약업소 지도관리

건전한 의료풍토를 조성하고, 부정불량 의약품 유통근절을 통한 우수약품 공급을 위해 매년 의약업소에 대한 지도점검계획을 수립, 추진하며 연 1회 이상 정기 지도

점검과 함께 언론보도, 진정·제보 접수 및 고질적 문제업소, 취약지역 등 필요시 수시점검을 병행 실시하고 있다. 의료업소의 경우 부정 의료행위, 무자격자 의료행위, 진료거부행위, 태아 성감별 행위, 면허대여, 품위손상행위, 의료광고의 허용범위 준수 및 과대광고위반 등에 대하여 중점 지도점검을 실시하고, 약업소의 경우 무자격자 조제·판매행위, 약사면허 대여행위, 의약품 판매질서 규정준수상태, 판매금지 의약품 취급여부, 의약품분업에 따른 준수사항 이행여부, 의약품 표시 기재사항 적법 여부 등에 대하여 지도점검을 추진하고 있다. 위반사항 발견 시 관계 법령에 따라 조치하고 있으며, 행정처분 업소에 대하여는 사후관리에 철저를 기하고 있다.

<2020년 의약품업소 지도관리 실적>

(단위 : 건)

구 분	점 검 소 수	행 정 처 분	조 치 사 항					
			업무정지	고 발	과징금	과태료	경고 및 개선명령	기타
계	131	6	3	-	1	1	1	-
의료기관	69	4	3	-	-	-	1	-
약업소 등	62	2	-	-	1	1	-	-

○ 마약 및 향정신성 의약품(마약류) 관리

마약류 폐해에 대한 지역주민의 경각심 제고를 위해 홈페이지 및 소식지 등에 홍보를 실시하고 관련 포스터 및 리플렛 등 홍보자료를 배부하며 마약류의 적정한 수급 및 의료목적 외 유통을 방지하기 위하여 마약류 취급자에 대해서는 연 1회 이상 지도점검을 실시하고 있다. 그 외에 마약류 취급자 교육을 실시하여 관련 법규 준수사항, 마약류의 판매에 관한 사항, 마약류 취급관련 업무의 기록·정비에 관한 사항 등 업무 관련 정보를 제공한다.

<2020년 마약류취급자 지도관리 실적>

(단위 : 건)

2020년	계	마약류취급자 구분		
		마약류도매업자	마약류소매업자	마약류취급의료업자
점검 업소 수	18	-	18	-

○ 향후추진계획

주민 건강보호를 위해 무자격자의 진료, 조제, 의약품판매, 면허대여, 불법 마약류 유통을 중점 관리하여 부정 의료로 인한 주민 피해가 발생치 않도록 관리 감독을 강화할 것이다.

□ 가정 내 폐의약품 수거 사업

○ 사업배경 및 기대효과

수거와 폐기시스템의 사각지대에 있는 가정 내 폐의약품이 약물 오·남용으로 인한 어린이 약화사고 및 약물 무단방출로 인한 수질·토양오염 등 사회적 문제로 대두되고 있다. 이에 공공기관 차원에서의 적정 수거, 폐기로 의약품 자원 낭비 및 환경오염 방지 분위기를 조성하고자 2009년부터 지역 약사회와 함께 수거 사업을 추진하고 있다. 수거 대상 의약품은 약품명이나 용도를 알 수 없는 의약품, 사용하지 않는 의약품, 유효기간이 경과된 의약품으로 수거 후 월 1회 이상 고온 소각하여 안전하게 폐기된다.

<2020년 실적 및 2021년 계획>

구 분	수거 실적(kg)	홍보실적	
		홍보 (회)	교육 (명)
2020년 실적	3,400	1	-
2021년 계획	3,500	3	4,500

□ 진료사업

○ 현 황

경제적 소외계층을 포함한 전 주민에게 공공보건의료 서비스를 제공하여 건강한 지역사회를 조성하고 사후치료 서비스에서 생활 습관을 개선하고, 질병의 조기 발견과 악화 방지 등 사전예방을 위한 정책을 집중적으로 추진하는 예방중심의 의료서비스를 확대하고 있다.

○ 환자진료

<2020년 실적 및 2021년 계획>

(단위 : 명)

구 분		계	의과	한방	치과	물리치료	건강진단결과서 및 기타 소견서 등
2020년 실적	진료인원	11,917	7,602	1,240	59	451	2,565
2021년 계획	진료인원	13,100	8,000	1,500	100	500	3,000

□ 구강건강관리사업

○ 목 적

지역주민들에게 다양한 구강관리 서비스를 제공하여 10대 만성병인 치아우식증과 치주질환의 발생을 낮추며 생애주기별, 계층별 구강관리교육 및 예방시술을 실시하여 구강관리능력을 향상시킴으로써 자율적으로 치아를 관리할 수 있는 능력을 배양시켜 올바른 구강건강생활실천을 통한 구강건강증진을 도모하고자 한다.

<2020년 실적 및 2021년 계획>

구 분	청장년·노년 구강관리	취약계층 구강관리	불소용액양치 사업	아동치과주치의 사업
2020년 실 적	41명	85명	1,962명	17명
2021년 계 획	100명	100명	2,000명	130명

○ 2021년도 추진방향

- 사전예방적인 치아건강관리를 위한 서비스를 강화하여 생애주기별 구강질환 예방 교육과 예방진료를 실시함으로써 바른 구강건강관리 습관을 형성하고자 한다.
- 청장년·노년층 치아상실의 주원인이 되는 치주질환 관리를 위해 사업장, 노인대학, 경로당 등 찾아가는 구강관리서비스를 실시, 계속 치주예방관리를 실시하고자 한다.
- 저소득층·취약계층의 의료서비스 불평등을 해소하기 위해 구강관리체계를 구축해 취약 계층의 구강복지수준 향상하고자 한다.

다. 감염병대응

□ 감염병 대응

○ 추진배경

감염병의 집단발생과 유행이 계절에 관계없이 연중 발생하는 경향을 보임에 따라 법정 감염병 감시체계와 별도로 연중 기동감시·대응체계 운영 필요

○ 관내 감염병 환자 발생 현황

(단위 : 명, 2020. 12. 31. 기준)

구분	1급	2급						3급					
계	신종 감염병 증후군	수두	A형간 염	유행성 이하선 염	폐렴구 균감염 증	성홍열	CPE	B형간 염	C형간 염	말라 리아	레지 오넬 라	쫄쫄 가무 시증	비브리 오패혈 증
605	102	102	23	13	1	4	294	1	56	3	4	1	1

※ 질병관리청(<http://is.cdc.go.kr>) 감염병웹통계

○ 연중 기동감시·대응체계 개요

- 질병정보모니터망 구성 및 운영

(단위 : 개소)

계	병·의원	약국	집단급식소	사회복지시설	각급학교	산후조리원	기타
54	7	1	8	3	32	-	3

- 모니터 주요업무

- 감염병 예방 관리 요령 홍보
- 감염병 또는 의심환자 발견·진단 시 인적사항·발생현황 통보, 검체채취(병·의원 해당) 등
- 기타 각종 전염성질환의 유형상태를 관할 보건기관(보건소·보건지소·진료소 등)에 즉시 통보

- 하절기비상방역근무

- 기 간 : 5월~9월(감염병 발생 유행에 따라 변동 가능)
- 근무방식 : 사무실 근무 및 재택비상대기
- 시 간 : 평일 9시~20시/토·일·공휴일 9시~16시
- 내 용 : 비상방역근무 시간 종료 1시간이내 온라인 일일보고,
감염병 및 집단설사환자 발생 시 신속한 보고 및 현장 출동

○ 감염병 감시 체계 운영

- 법정감염병 감시(제1급 ~ 4급 감염병)

- 신고목적 : 감염병의 발생과 분포를 정확하게 파악하여 신속한 대처
- 신고의무자 : 의사, 한의사, 의료기관의 장, 부대장, 감염병병원체 확인기관의 장
- 신고시기 : 발생 즉시
- 신고방법 : 신고의무자가 감염병웹보고 또는 팩스 등으로 관할 보건소장에게 신고

- 표본감시감염병(제4급 중 인플루엔자, 제5군, 지정감염병)

- 표본감시기관으로 지정된 의료기관이 질병별 신고서식을 작성하여 매주 화요일에 보건소장 또는 질병관리청장에게 신고함

- 해외유입감염병 감시

- 조사기간 : 연중
- 추적조사대상
 - * 오염지역에서 들어오는 승객, 승무원 및 운송수단의 오수에서 콜레라균이 검출됐거나, 1급 감염병 원인균이 검출된 경우
 - * 오염지역에서 들어오는 입국자중 2인 이상의 집단설사환자가 발견된 경우
 - * 사스, 조류인플루엔자, 신종인플루엔자, 에볼라, 메르스 등 예방 및 관리지침에 따른 환자 및 의사환자가 발견된 경우
- 조사방법 : 여행자의 귀국 후 설사 등 이상 유무를 유선 등을 통해 확인
 - * 이상이 있는 경우 즉시 보건소 역학조사반이 출동하여 본인 및 필요 시 접촉자에 대한 검사를 실시(균 발견 시 적절한 치료 조치)

○ 감염병 환자 관리

- 국가지정입원치료병원

구분	의료기관명	소재지	비 고
1	인하대병원	중구 인항로 27(신흥동)	격리외래(격리중환자실포함)

- 감염병 격리치료시설 현황

구분	의료기관명	소재지	비 고
1	인하대병원	중구 인항로 27(신흥동)	격리병상 : 20병상(음압시설 : 4병상)
2	인천기독병원	중구 답동로30번길 10(율목동)	격리병상 : 2병상

※ MERS, 에볼라 등 격리환자 관리

- 대 상 자 : 검역소 및 관내 의심환자 등
- 업무체계 : 신고 접수 → 시 및 질병관리청 상황실 보고 → 역학조사 실시 국가지정 입원치료병상 이송 → 검체이송 → 접촉자 관리 등
- 진료비지원 : 의심(환자) 해당 시·군·구로 진료비 청구서 발송

※ 조류인플루엔자(AI) 인체감염 예방관리

※ COVID-19 대응 추진성과

- 총 확진자 : 102명
- 완 치 : 80명
- 역학조사 현황 : 현장 역학조사 시행 223건(중구 확진자 102명, 타 시도 확진자 121명)
- 선별진료소 현황

(단위 : 명, 2020. 12. 31. 기준)

구분	총계	선별진료소		임시선별검사소
		중구보건소	국제도시보건과	
검체채취 누계	26,823	9,749	14,650	2,424

· 자가격리자 현황

(단위 : 명, 2020. 12. 31. 기준)

총괄(누계)		자가격리자		
자가격리자	격리해제자	소계	확진자 접촉자	해외입국자
6,842	6,365	477	92	385

라. 질병 예방

□ 결핵 관리

○ 목 적

결핵환자 조기발견 및 맞춤형 집중관리를 통하여 타인으로의 감염을 예방하고
잠복결핵 감염관리를 강화하여 결핵발병을 예방함으로써 건강한 지역사회 도모

○ 기본방향

가) 결핵환자 관리

- 대상 : 보건소에 등록·치료 중인 결핵환자 및 잠복결핵감염자
- 내용 : 결핵질환교육실시, 중도 탈락 없이 치료 마칠 수 있도록 동기부여, 복약 확인 및 약물 부작용 모니터링 등

나) 집단시설(학교, 직장 등) 역학조사

- 대상 : ‘활동성 결핵환자’가 발생한 ‘집단시설’
- 내용 : 지표환자조사(지표환자의 전염성 여부 등 임상상태를 조사하여 접촉자 조사 여부 결정하고, 전염성이 있는 경우 환자를 집단으로부터 격리 조치) 및 접촉자 조사(지표환자와 접촉한 사람들에 대한 결핵 및 잠복결핵감염검사)

다) 입원·격리치료 명령 지원사업

- 대상 : 전염성 다제내성 결핵환자 및 치료 비순응 결핵환자
- 내용 : 입원명령 등 격리를 통하여 타인에게 결핵균 전파방지 및 치료성공률 제고
- 절차 및 방법

입원명령실시

- (의료기관) 결핵환자 진료 시 환자가 입원명령 대상자인 경우 환자의 주민등록 주소지 보건소에 대상자 알림
- (주민등록주소지 보건소) 알림 통지를 받은 환자가 입원 명령 대상자 기준에 적합한 지 확인 후 입원명령 실시



입원명령해제

- (입원치료기관) 일정 기간 입원 후 균음전 등 해제조건이 충족 되면 보건소에 입원명령 해제소견서 발송

라) 가족 잠복결핵감염 검진 및 치료 지원사업

- 대상 : 모든 호흡기결핵 환자의 가족 등 접촉자
- 내용 : 결핵검진 및 잠복결핵감염검진
- 절차 및 방법

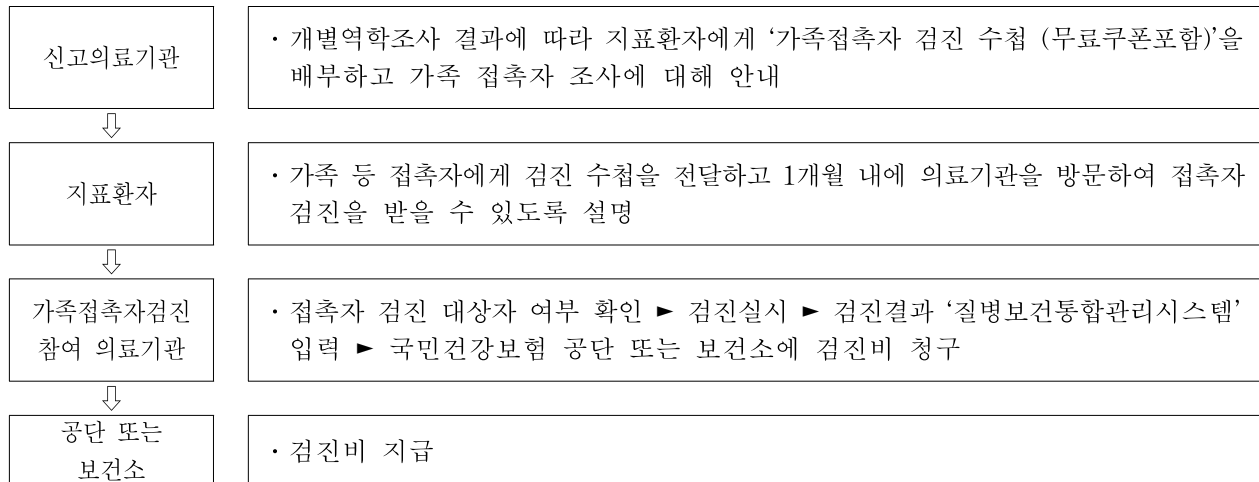

마) 의료기관 결핵환자관리 지원 사업

- PPM 의료기관과의 네트워크 형성 및 환자관리 모니터링
- PPM 의료기관 결핵관리전담간호사의 역할 : 결핵환자 복약상담 및 부작용관리, 결핵환자 사례조사 실시, 환자 가족 및 동거인을 파악하여 결핵 및 잠복 결핵감염 검진 시행, 잠복결핵감염자 복약 및 부작용 관리, 비순응 결핵 환자 파악 및 관할 보건소와 협조하여 치료 유도, 입원명령 환자 관리

바) 노인결핵검진

- 대상 : 만65세 이상 노인 및 취약계층
- 대한결핵협회 위탁하여 찾아가는 결핵검진 실시
- 결핵교육, 문진조사
- 실시간 판독 흉부 X선 검사
- 객담검사 : 유증상자, 흉부 X선 검사 유소견자에 한해 당일/익일 2회 도말·배양, PCR검사
- 검진자 등록 관리 및 유소견자 관리

<2020년 결핵 관리 실적>

구 분	환자관리		검진실적			
	결핵환자 신고	잠복결핵 감염치료자 등록	소집단 결핵발생 역학조사	객담검사	엑스선검사	흉부 엑스선 이동검진
2020년	64명	47명	24개소 / 385명	127건	3,209건	10회/327명

□ 성매개감염병관리

○ 목 적

성매개감염병 발생을 예방하고 감염된 사람에 대한 치료를 강화하여 개인의 건강은 물론 타인으로서의 전파를 차단하여 지역주민의 건강을 유지·보호

○ 기본방향

- 성매개감염병 및 후천성면역결핍증 건강진단대상자 등 고위험군에 대한 자발적 검진 및 치료에 대한 교육·홍보, 주기적인 지도·감독
- 대상별(청소년, 군인, 노인, 건강진단대상자 등 고위험군) 성매개감염병 예방 교육 및 홍보 강화(필요 시 검진 포함)

<2020년 실적 및 2021년 계획>

구 분	성매개감염병 및 에이즈 예방·홍보		성매개감염병 건강진단대상자 검사		
	정기검진 대상업소 방문점검	지역주민홍보	매독검사	에이즈검사	그 밖의 성매개 감염병 검사
2020년 실적	110개소	8회	277건	26건	163건
2021년 계획	110개소	20회	270건	300건	300건

※ 코로나19로 검사실 및 진료실 운영중단 (2020. 2. 27. ~)

□ 각종검사 업무

○ 목 적

감염병 및 당뇨, 고지혈증 등 만성질환 및 성인병검사를 실시하여 주민건강증진에 기여하고자 한다.

○ 기본방향

- 감염병 발생 및 식중독 환자 발생 시 감염병 검사
- 장티푸스 환자 보균검사(2년) 실시
- 결핵 및 말라리아 유사증상자 검사
- 진료환자를 위한 각종 검사 실시

<2020년 각종검사 실적>

검사항목	질환별	대상자	2020년 실적(건)
감염병 세균검사	장티푸스, 콜레라, 식중독 등	환자 및 의사환자, 보균자 찾기 검사 대상자, 건강진단 결과서 대상자	2,625
객담검사	결핵	환자 및 유사증상자	73
일반혈액검사	염증, 빈혈검사, 혈액형	진료민원	24
B형간염검사	B형간염 항원·항체확인	진료민원	268
간기능(5종)	간기능 수치 확인	진료민원	641
고지혈증(4종)	콜레스테롤, 고지혈증	진료민원	440

검사항목	질환별	대상자	2020년 실적(건)
단백질(3종)	영양상태, 염증확인	진료민원	315
신장기능(3종)	신장기능, 통풍	진료민원	319
당뇨검사	식전, 식후 검사	진료민원	598
소변검사	신장기능, 염증	진료민원	892
암표지자 (6종)	간암, 대장암, 췌장암 자궁암, 유방암, 전립선암	진료민원	-
철분검사	철분 결핍성 빈혈	진료민원	-
갑상선검사(3종)	갑상선기능 항진증, 저하증	진료민원	-
당화혈색소검사	당뇨	진료환자	245
흉부방사선촬영	결핵	진료환자, 건강진단결과서	2670
		외국인 결핵확인서	73
골밀도 측정	골다공증	골다공증 의심자, 검사희망자	118

□ 방역 관리

○ 추진배경

말라리아 등 감염병 매개 위생해충의 확산 방지와 퇴치를 위하여 방역사업을 체계적이고 효율적으로 수행하기 위함

○ 관내 말라리아 환자 발생현황

(단위 : 명)

연 도	2015년	2016년	2017년	2018년	2019년	2020년
환자수	10	5	4	2	4	3

○ 방역 사업

- 유충구제 위탁사업

· 기 간 : 3월~4월

· 내 용 : 중구 전지역(6,300세대) 정화조 등 취약지 유충구제제 투여

- 하절기 위탁방역사업

· 기 간 : 5월~10월

· 내 용 : 관내 8개 구역(790회)연막 및 연무(분무) 방역 실시

* 제1~2구역(연무) : 신포동 등 시내8개동

* 제3~4구역(연무) : 운서동(공항신도시) 등 영종지역

* 제5~6구역(연막) : 백운산 일대, 용유동 등 도농지역

* 제7~8구역(연무, 분무) : 운남동(하늘도시), 무의도

- 보건소 방역기동반 (2반/2명)
 - 기 간 : 연 중
 - 내 용 : 취약지역 유충구제, 방역 민원사항 처리
- 보건소 방문방역기동반 (1반/2명)
 - 사업내용
 - 기 간 : 3월 ~ 12월
 - 300세대 공동주택 및 단독주택 거주자 중 기초생활수급자, 차상위 계층 65세 이상 홀로 사는 노인세대, 장애의 정도가 심한 장애인, 국가유공자 등
 - 지원범위 : 실내·외 소독(유충구제, 살충, 살균 소독)
 - 신청방식 : 보건소, 동 행정복지센터, 방문간호사 : 서면, 전화, 방문
 - 신청자 대상요건 확인 후 방역일정 조율 후 신청세대 방문방역 실시
- 방역기 대여사업
 - 기간 및 대상 : 연중, 개인·기관·단체
 - 내 용 : 방역기(연막, 연무, 분무) 대여 및 방역약품, 방역유류 제공
- 이동형 방역장비 운영
 - 포충기 : 109대
 - 기 간 : 4월 ~ 10월
 - 장 소 : 시내 51대, 영종 58대
 - 자동 기피제분사기 설치·운영 : 20개소
 - 기 간 : 연 중(동절기제외)
 - 장 소 : 시내 4개소, 영종 16개소

<2020년 실적 및 2021년 계획>

(단위 : 회)

구 분	계	연막방역	연무방역	분무소독	유충구제	살균소독	방역기대여
2020년 실적	12,880	200	600	200	9,630	2,000	250대
2021년 계획	10,350	250	600	250	7,000	2,000	250대

4. 구정주요업무 추진실적 및 계획 (건강증진과)

가. 건강증진

□ 건강생활실천사업

소득증가, 영양상태 개선, 의학기술의 발달 등으로 수명은 연장되었으나, 오늘날

질환의 양상이 당뇨, 고혈압 등 만성퇴행성질환 위주로 변화하고 있어 국가와 부양가족의 부담이 증가하고 있다. 이러한 인구구조의 변화와 다양한 질병양상에 대처하기 위하여 치료중심 접근보다는 질병원인을 사전 예방하거나 제거하는 전환이 필요하다. 또한 소득수준 향상으로 건강한 삶에 대한 구민들의 욕구가 증가하고 있어 구민건강증진을 위한 다양하고 질 높은 프로그램 개발 및 제공이 요구됨에 따라 건강생활실천사업 프로그램을 개발, 추진하여 구민 건강증진에 기여하고자 하였으나, 2020년 1월 코로나19 확진자 발생 후 위기단계 상향에 따라 대면사업 위주의 건강생활실천사업을 축소하고, 코로나19 대응(선별진료소, 역학조사, 자가격리, 예방접종 업무)에 전력을 다하고 있다.

<2020년 실적 및 2021년 계획>

구 분	업무추진내용	2020년 실적	2021년 계획
흡연예방 및 금연클리닉 사업	<ul style="list-style-type: none"> · 금연클리닉 등록자 수 · 목표인구 대비 등록률 · 4주 성공률 · 6개월 금연성공률 · 이동금연클리닉 운영 건수 · 금연구역 추가지정 · 금연시설 지도점검 건수 · 금연지도원 운영 · 흡연예방·금연 교육 및 홍보 · 금연표지판 정비 	668명 70.8% 82.3% 43.1% 2개소 3회 2개소 4,724건 4명/113회 10회 892개소	500명 75% 80% 43% 5개소 20회 5개소 5,000건 5명/200회 20회 800개소
어린이·청소년 건강생활	<ul style="list-style-type: none"> · 쑥쑥 튼튼 병아리 교실 운영 · 건강한 돌봄놀이터 교실 운영 	- 1,430명	- 2,000명
웰빙 웰에이징	<ul style="list-style-type: none"> · 시내지역 순환운동프로그램 운영 · 도서지역 비만프로그램 운영 · 1530 힐링건강걷기 운영 · 순환운동·어르신 근력강화 운동교실 · 운동영양실 운영 · 대사증후군 검사 · 한의약 복부비만 감소 프로그램 · 연안동 건강+(더하기) 상담실 운영 · 모바일 걷기 플랫폼(워크온) 운영 	- - - 285명 1,598명 3,315명 - 2,192명 1,241명	- - - 250명 2,000명 3,400명 - 2,000명 1,500명

나. 방문보건

□ 방문건강관리사업

방문건강관리사업은 지역보건법 제11조 보건소의 기능 및 업무 제1항 “가정 및 사회 복지시설 등을 방문하여 행하는 보건의료사업”에 근거하여 지역사회 주민들의 건강관리를 수행하는 보건소의 기본업무로써 방문간호사가 지역주민의 가정 또는 시설을 방문하여 가족 및 건강문제를 가진 주민을 대상으로 질병예방 및 관리, 건강증진을 위하여 적합한 보건의료서비스를 제공하고 있다.

우리 구는 현재 2,191가구 2,549명을 방문보건대상자로 등록하여 관리 중에 있으며 보건소 내 간호사 등 전문 인력이 가정방문하여 대상자의 건강문제 스크리닝(건강행태 및 건강위험요인 파악), 건강관리서비스 제공(건강행태개선, 만성질환 및 합병증 예방, 생애주기별 건강문제관리, 보건소 내·외 자원 연계 실시(보건·복지 서비스 제공)등 맞춤형 건강관리서비스 제공을 통해 취약계층의 건강형평성을 제고하고 건강수명을 연장하고자 한다.

<2020년 방문건강관리 사업실적 및 2021년 사업계획>

구 분	2020년 실적	2021년 계획
등록관리 가구 수	2,191가구/2,549명	2,120가구/2,550명
방문건강관리서비스 건수	13,638건	13,700건
보건소 내외 연계건수	1,118건	1,200건
주민만족도조사	-	등록가구의 5%
고혈압 환자 조절률	83.31%	84% 이상
당뇨 환자 조절률	74.40%	75% 이상

□ 재가 암 관리사업

관내 재가 암환자를 대상으로 기존의 방문보건사업을 확대 강화하여 통합적이며 지속적인 보건의료서비스를 제공함으로써 암 환자의 삶의 질을 증대시키고 가족 구성원의 환자보호 및 간호 등에 따른 부담을 감소시키고자 한다.

□ 희귀질환자 의료비 지원 사업

○ 대상 질환 : 희귀질환자 의료비 지원 사업 대상 질환 1,110개

※ 참고 : 희귀질환 헬프라인 (<http://helpline.nih.go.kr>)

○ 지원대상자 선정 기준

환자가구 및 부양의무자 가구의 소득·재산수준을 조사·평가하여 지침에서 정한 기준에 합당한 자를 지원대상자로 선정

○ 지원범위

- 요양급여비용 중 본인부담금(본인부담금 10%)
 - 건강보험가입자
 - 보조기기 구입비 : 지정된 대상 질환(93개 질환)
 - 인공호흡기 및 기침유발기 대여료 : 지정된 대상 질환(103개 질환)
- 간병비(월 30만원) : 지체 또는 뇌병변 ‘장애의 정도가 심한 장애인’ (97개 질환)
- 특수식이 구입비 : 특수조제분유(연간 360만원 이내) 및 저단백햇반(연간 168만원 이내)구입비(28개 질환)

○ 지원제외대상 : 비급여, 전액 본인부담금, 선별급여, 예비급여, 상급종합병원·종합병원·한방병원 일반입원실의 2인실·3인실 및 정신과 폐쇄병실의 2인실·3인실 입원료는 지원대상에서 제외

○ 구비서류

- 신청서 : 희귀질환 의료비 지원 신청서, 소득재산신고서, 금융정보 등 제공동의서, 개인정보제공 동의서, 소득재산정보 제공 동의서
- 구비서류 : 임대차계약서, 최근 3개월 이내에 발급된 가족관계 증명서, 신청자의 통장사본, 최근 3개월 이내에 발급된 진단서, 자동차보험계약서, 장애정도 확인서류(해당자에 한함)

○ 지원 절차

- 선행사항 : 국민건강보험공단에서 희귀질환자 산정특례 등록 후 주소지 관할 보건소에 신청
 - 1) 등록 신청

기준에 해당하는 희귀질환자가 주민등록지 관할 보건소에 의료비 지원 사업 대상자 등록 신청
 - 2) 소득·재산조사

시·군·구청장(통합조사관리팀)이 환자가구와 부양의무자가구에 소득·재산조사 실시

※ 의료급여 수급권자 및 차상위 본인부담경감대상자

 - 관할부서에서 소득·재산조사 및 평가를 이미 거쳤으므로 별도의 소득·재산 조사 및 평가를 거치지 않음
 - 3) 지원대상자 선정 및 등록

소득·재산조사 결과에 따라 시·군·구 보건소장이 지원대상자를 선정하고 등록

〈2020년 희귀질환자 의료비지원사업 실적〉

등록환자수	지원건수	지원금액	예산규모	비고
61명	3,222건	112,927,690원	126,788,000원	

□ 국가 암 관리사업

저소득층 지역주민에 대하여 우리나라에서 발생률이 높은 6대 암(위암, 유방암, 간암, 대장암, 자궁경부암, 폐암)을 중심으로 무료 암 검진 사업을 실시함으로써 암 발견 및 치료율을 높이고, 암 확진환자 치료비 지급으로 경제적 부담을 경감하여 지역주민 건강증진에 기여하고자 한다.

<2020년 국가암 검진 및 의료비 지원 실적>

○ 국가암 검진현황

(단위 : 명, %)

구 분		합 계	위암	대장암	간암	유방암	자궁경부암	폐암
중 구	대상자	75,073	20,153	26,438	1,111	10,399	16,400	572
	수검자	30,906	9,047	8,570	686	5,035	7,370	198
	수검률	41.17	44.89	32.42	61.75	48.42	44.94	34.62

○ 암환자의료비 지원 현황

(단위 : 명, 원)

구 분		총 인 원		총지원액
		실 적	실 인 원	
총 계		206	134	198,272,000
건강보험		89	65	66,696,250
의료급여		74	40	39,312,380
폐 암	건강보험	33	20	31,843,980
	의료급여	3	3	1,459,870
소아암	건강보험	7	6	58,959,520
	의료급여	0	0	-

□ 심뇌혈관질환 예방관리사업

○ 목 적

생활습관 교정을 통하여 만성질환 유병률을 감소시키고 심·뇌혈관질환(뇌졸중, 심근경색)의 선행질환인 고혈압·당뇨·이상지질혈증의 지속·체계적인 관리를 통하여 합병증을 예방하고 주민 건강생활을 도모하고자 한다.

○ 현 황

우리 사회의 인구 고령화와 함께 노인 인구가 전체인구의 14%를 차지하고 있는 중구의 특성상 만성질환, 성인병에 대한 의료수요가 많음

○ 기본방향

- 생활습관 교정으로 만성질환 예방관리 및 조기발견의 중요성에 대한 주민의 인식 변화를 위한 홍보 및 캠페인 지속 실시
- 자각증상이 없어 병을 인지하지 못하고 있는 고혈압·당뇨·이상지질혈증 환자 발견
- 만성질환자의 지속치료 및 자가 관리능력 향상을 위한 환자 등록관리 및 교육
- 지역주민의 만성질환 예방 및 만성질환자의 자가 관리능력 향상을 위한 교육

<2020년 실적 및 2021년 계획>

구 분	대중매체 홍보	만성질환 예방관리교육	환자 조기 발견사업	저염홍보사업	
				염도체험	저염조리교실
2020년 실적	19회	-	84회	-	-
2021년 계획	12회 이상	-	100회 이상	-	-

※ 코로나19 상황지속으로 일부 건강증진업무 잠정중단

다. 모자보건

□ 예방접종

국가예방접종 지원사업으로 감염병 발생이 현저히 감소하였으나 이러한 감소 추세에도 불구하고 수두, 유행성이하선염 등 예방 가능한 감염병이 증가하고 있다. 예방접종은 감염병을 예방하기 위한 가장 효과적인 방법이다. 영유아와 노인 및 고위험군에게 적기에 예방접종을 실시하여 면역력을 높임으로써 예방접종의 내실을 기함에 목적이 있다.

<2020년 실적 및 2021년 계획>

(단위 : 명)

구 분	계	결핵	B형간염 DTaP, IPV, DTaP-IPV DTaP-IPV/ Hib	A형간염, MMR, 수두	일본뇌염, PCV, Hib, Td/Tdap, HPV	성인유료 B형간염, 장티푸스, 유행성 출혈열	PPSV, Flu	위탁의료기관 예방접종비 지원	
								어린이 국가필수 예방접종	65세 이상 및 취약계층 인플루엔자
2020년실적	134,187	369	7,955	5,433	11,477	1,906	55,266	36,487	15,294
2021년계획	147,606	406	8,750	5,976	12,625	2,097	60,793	40,136	16,823

□ 아토피 천식 예방관리

○ 사업배경 및 기대효과

서구식 주거형태, 대기오염 등의 생활환경 변화 및 소아 면역체계 약화로 아토피·천식 유병률이 증가하고 있으며 특히 소아기의 관리 부실로 성인 중증질환으로 이행이 빈발하며 인구의 노령화에 따른 노인천식이 증가 양상을 보이고 있다. 알레르기

질환의 특성상 서로 연계되어 일련의 순서로 발생하여 질환의 진행과정을 조기에 차단하는 것이 중요하나 적정관리 미흡으로 인해 잦은 재발, 증상악화를 반복하고 있는 실정이다. 이에 지역주민의 질환에 대한 올바른 이해를 돕고자 순회 강좌, 예방관리교실 및 홍보관 운영 등 교육홍보를 지속실시하고 취약계층이 집중되어 있는 보육시설 및 학교중심으로 안심학교를 운영하여 대상별 교육, 고위험군 선별조사, 교내 응급대응체계 구축 등 가정-학교-지역사회가 하나 되어 아토피·천식 관리체계를 마련하였다. 아토피·천식의 올바른 예방관리를 위해 교육·홍보 및 진단·검사·치료 기회를 제공하여 아토피·천식으로 인한 지역주민의 사회경제적 부담 경감 및 삶의 질 향상에 기여하고자 한다.

<2020년 실적 및 2021년 계획>

구 분	안심학교 운영		주민 교육·홍보		저소득층지원		지역사회 연계
	안심학교수	교육·홍보	주민강좌·교실운영	캠페인	진단검사비지원	지원금	자문기관
2020년 실적	-	-	-	-	4명	657천원	1개소
2021년 계획	26개소	21회	23회	5회	15명	5,000천원	1개소

라. 치매통합관리

□ 치매통합관리사업

우리 구는 60세 이상 노인이 29,701명(2020. 12월말 기준)으로 중구 전체 인구의 21.2%를 차지하며, 65세 이상 노인인구 중 1,897명(치매 유병률 9.83%)정도가 치매로 추정되고 있다. 이에 치매의 위험에 노출된 60세 이상을 대상으로 조기검진을 실시하여 치매를 조기발견하고 치매환자 및 가족을 대상으로 맞춤형 서비스 제공 및 돌봄 지원 등을 통해 환자와 가족의 부담을 경감시키고 삶의 질 향상을 위해 노력하고 있다.

1) 치매안심센터 운영

대통령 공약사항인 치매국가책임제 실현을 위해 치매 조기검진, 치매환자 등록 관리 및 지원서비스 제공, 치매환자 쉼터운영, 치매예방프로그램 운영, 지역자원 연계 등 체계적인 「치매통합관리서비스」를 제공

<2020년 실적 및 2021년 계획>

(단위: 명, 건)

구 분	치매등록자	진단검사/ 감별검사	맞춤형 사례관리	치매환자 쉼터	치매 파트너 양성
2020년 실적	820명	83건/18건	103명	128회/43명	436명
2021년 계획	902명	166건/70건	108명	120회/45명	500명

2) 구립 치매전담형 주간보호시설 운영

치매전담형 주간보호시설 운영을 통해 치매환자의 신체 및 인지 기능 유지·증진과 더불어 가족의 부양 부담을 감소시키고, 치매전문 요양시설의 공공성 강화 및 서비스제공

<구립 치매전담형 주간보호시설 현황>

명 칭	수탁기관	이용정원	대 상	운영인력	주 소
구립 치매전담형 주간보호센터 (건강마실터)	인하대학교 산학협력단	24명	관내 치매환자	10명	참외전로72번길 21, 4층

<2020년 실적 및 2021년 계획>

(단위: 명, 회)

구 분	이용자	치매노인 건강체크	인지재활 프로그램	치매노인 사회적응 지원	가족교육	지역사회 연계
2020년 실적	12명	66회	1,332회	15회/338명	12명	3회
2021년 계획	24명	360회	1,500회	30회/500명	10명	5회

마. 정신건강

□ 정신건강증진사업, 자살예방사업

체계적인 정신건강사업 수행으로 정신질환자와 가족들에게 지속적이고 포괄적인 양질의 서비스를 제공하고 사회복귀 재활프로그램을 통해 대상자들의 재활을 돕고 있다. 또한 자살을 예방하기 위하여 생명사랑 인식 개선을 위한 캠페인과 연령별 맞춤 프로그램을 진행하고 있다. 정신질환자의 권익보장과 정신질환자 치료, 재활 및 적응훈련, 자살예방을 위하여 중구 정신건강복지센터를 전문기관에게 위탁 운영 하며 구민의 정신 건강증진을 위하여 노력하고 있다.

1) 정신건강복지센터 운영

(2020. 12. 31. 기준)

구 분	주 소	수탁기관	인 력	대 상
중구 정신건강복지센터	참외전로 72번길 21 (보건소 5층)	인하대병원	15명	정신질환자 및 지역 주민

<2020년 실적 및 2021년 계획>

(2020. 12. 31. 기준)

구 분	사례관리	재활프로그램 운영	교육훈련	일반상담	홍보 및 행사
2020년 실적	12,820건	68회	5,566명	613건	17,839건
2021년 계획	13,460건	100회	5,566명	1,000건	12,000건

5. 구정주요업무 추진실적 및 계획(국제도시보건과)

가. 진료사업

농·어촌·신도시가 복합되어있는 영종·용유지역은 급속한 인구증가와 변화하는 지역환경, 만성퇴행성 질환위주의 질병구조변화 등으로 주민의 다양한 건강욕구에 부응할 수 있는 공공보건의료서비스가 요구되고 있다. 이에 균형 있는 서비스 제공으로 지역 간 건강불평등을 해소하기 위하여 2020. 10월 리모델링 공사를 통해 공간 활용도를 높여 건강검사실, 방사선실 등을 설치하여 다양한 의료서비스를 지원하고자 한다.

1) 진료사업(국제도시지역)

공공보건 의료기관과의 접근성이 떨어지고, 의료취약지역인 영종·용유·무의지역의 주민 건강 증진을 위하여 상시진료 건강검진결과 상담 등으로 생활습관을 변화시키고 질병의 조기발견으로 예방중심의 공공보건의료서비스를 제공하고자 한다.

가) 환자진료(국제도시지역)

<2020년 실적 및 2021년 계획>

(단위 : 건, 2020. 12. 31. 기준)

구 분	계	한방	의과	물리치료	일반진료 (무의)	예방접종	제증명 발급
2020년 실적	4,424	265	999	86	2,802	245	27
2021년 계획	4,844	0	1,098	600	2,820	269	57

* 코로나 19 업무로 국제도시보건과(영종) 진료업무 잠정 중단 (2020. 2월~)

2) 주민건강교실 운영(무의보건진료소)

의약분업예외지역으로 의료기관이 전무한 무의도지역 주민의 건강관리를 위한 건강교실운영으로 건강정보를 제공하고 질환의 효율적 관리로 지역사회 건강수준을 강화한다. 또한 가정방문으로 의료사각지대를 해소하고 기관연계로 소외계층의 건강증진에 기여하며 주민만족도 조사를 통해 대상자의 요구를 파악함으로써 더 나은 양질의 보건사업을 수행하고자 노력하고 있다.

<2020년 실적 및 2021년 계획>

구 분	어르신 이야기 그림책 만들기	독거노인방문 건강관리	비고
2020년 실적	29회/81명	28회/171명	
2021년 계획	집콕 어르신 방문 건강관리 : 40회/ 250명		

나. 모자보건

1) 모자보건사업

가) 아동 및 모성보건 지원

결혼에 대한 가치관 변화 및 여성의 사회활동 증가로 만혼 및 늦은 출산 등 환경적 요인으로 인하여 난임부부, 저체중아, 선천성 이상아 등 임신·출산관련 장애가 증가하고 있다. 이에 임신·출산에 대한 경제적 부담 경감을 위해 난임부부 지원(체외수정 및

인공수정 시술비), 청소년 산모 의료비 지원, 산모신생아 건강관리지원, 저소득층기저귀·조제분유 지원사업, 임신부 산전·산후 등록 건강관리 프로그램 등을 운영하고 있다. 또한, 영유아 건강검진, 미숙아 및 선천성이상아 의료비 지원, 신생아 청각선별 검사비 지원 등 영유아 사전예방적 건강관리를 통한 차세대 인적자원을 확보하고자 노력하고 있다. 임신과 출산 제고를 위해 생식가능 세대의 난임(체외수정 및 인공수정시술비) 지원, 임신부 산전·산후 관리 프로그램을 운영하고 있다. 또한 양육지원을 위해 산모·신생아 건강관리사, 영·유아 건강검진, 미숙아·선천성 대사 이상아 지원 등 질병예방을 위한 의료·경제적 지원을 통한 차세대 건강을 확보한다.

<2020년 실적 및 2021년 계획>

분 야	업 무 내 용	2020년 실적	2021년 계획
난임지원	· 난임부부 시술비 지원 · 한의약 난임치료 지원사업	149명 8명	250명 13명
영유아 사전예방적 건강관리	· 미숙아·선천성이상아 등록 · 미숙아·선천성이상아 의료비지원 · 선천성대사이상아 검사 및 의료비지원 · 신생아 청각 선별검사 지원	79명 19명 25건 2건	90명 20명 25건 2건
임산부 지 원	· 산모신생아 건강관리사 지원 · 임신부 등록 및 산전·산후건강관리 · 임신부 영양제(엽산제, 철분제) 지원 · 모자건강교실 · 모유수유클리닉 · 고위험 임신부 및 청소년 산모 임신출산 의료비 지원 · 저소득층 기저귀 조제분유 지원 · 예비모 및 임신부 검사 지원(풍진 검사비 지원) · 임신축하 선물 지원	268명 808명 1,365건 8회 0회 33건 335명 34명 779명	260명 800명 1,300건 20회 24회 40건 350명 210명 770명

2) 영양플러스 사업

『저출산·고령화 시대』를 맞이하여 중요성이 더욱 높아지는 태아 및 영유아의 미래 건강을 위해, 영양측면의 위험 집단인 임신부(임신부, 출산부, 수유부) 및 영유아에 대한 영양지원을 실시하여 스스로 건강한 식습관을 실천할 수 있도록 지원하고 있다.

- 임신부 및 영유아 대상자 모집 : 연중
- 사업 대상자 : 실 인원 102명

(2020. 12. 31. 기준)

구분	대상자별 분류				소득별 분류		
	영아	유아	임신부	출산수유부	기초생활수급자	최저생계비 100~120%	최저생계비 200%
인원	31명	44명	15명	12명	7명	60명	35명

- 영양교육 및 가정방문
 - 대상자 사업 평가 및 만족도 조사 : 94점
 - 대상자 영양교육 : 853가구 1,366명
 - 가정방문 영양상담 및 교육 : 25가구 45명
- 보충영양식품 공급 : 월 2회 1,640가구 1,485명에게 6개월 ~ 12개월 패키지별 공급
 - 식품패키지 1 : 영아용, 0개월 ~ 6개월미만
 - 식품패키지 2 : 영아용, 6개월 ~ 12개월미만
 - 식품패키지 3 : 유아용, 만 1세 ~ 만 6세미만
 - 식품패키지 4 : 임신부, 혼합수유부
 - ※ 단, 혼합수유부의 경우 출산 후 7개월부터 보충식품은 우유만 지급
 - 식품패키지 5 : 출산부(모유수유를 하지 않는 출산 후 여성)
 - 식품패키지 6 : 완전모유수유부(완전 모유수유를 실시하는 수유부)

<식품 패키지별 보충 영양식품>

관리 영양소	식품패키지 1 (영아, 0-6월미만)	식품패키지 2 (영아, 6-12월)	식품패키지 3 (유아, 만1세-만6세미만)	식품패키지 4 (임신·수유부)	식품패키지 5 (출산부)	식품패키지 6 (완전모유수유)
에너지	조제분유1)	조제분유1), 쌀, 감자	쌀, 감자	쌀, 감자	쌀, 감자	쌀, 감자
단백질	조제분유1)	조제분유1), 달걀노른자2)	달걀, 우유, 검정콩	달걀, 우유, 검정콩	달걀, 우유, 검정콩	달걀, 우유, 검정콩, 닭가슴살통조림
칼슘	조제분유1)	조제분유1)	우유, 검정콩	우유, 미역, 검정콩	우유, 미역, 검정콩	우유, 미역, 검정콩
철	조제분유1)	조제분유1), 달걀노른자2)	달걀, 검정콩	달걀, 검정콩	달걀, 검정콩	달걀, 검정콩
비타민 A	조제분유1)	조제분유1), 당근	김, 당근	김, 당근	김, 당근	김, 당근, 굴
티아민	조제분유1)	조제분유1), 쌀, 감자	쌀, 감자, 달걀	쌀, 감자, 달걀	쌀, 감자, 달걀	쌀, 감자, 달걀, 굴, 닭가슴살통조림
리보플라빈	조제분유1)	조제분유1),	우유, 달걀	우유, 달걀	우유, 달걀	우유, 달걀

나이아신	조제분유1)	조제분유1),	검정콩	검정콩	검정콩	검정콩, 닭가슴살통조림
비타민 C	조제분유1)	조제분유1), 감자	감자	감자	감자	감자, 굴/ 오렌지주스

- 1) 모유수유를 우선적으로 권장하며, 조제유 필요량에 따라, 제품에 표기된 권장 섭취량의 1/2까지 제공
- 2) 전란을 지급하되, 영아에게는 노른자만 먹이도록 교육
- 3) 혼합수유부의 경우 출산 후 7개월째부터 보충식품은 우유만 공급

다. 치매통합관리(영종국제도시지역)

1) 치매통합관리사업

- 영종국제도시에 지속적인 인구 유입 및 영종 내 치매 대상자들 증가로 치매안심센터 이용에 대한 필요성이 높아짐
- 영종국제도시 65세 이상 노인 인구 비율은 9.8%로 지역적 특성을 고려한 맞춤형 치매 관리 사업이 필요함

가) 치매안심센터 운영(영종분소)

2020년 12월 23일 영종 국제도시보건과 치매지원팀 신설로 치매안심센터 영종분소가 신설되었다. 영종·용유지역 내 치매 대상자들이 치매안심센터 이용에 큰 불편함을 겪었던 만큼 센터에 대한 접근성을 높여 대상자들의 불편함을 크게 줄일 수 있을 것으로 예상된다.

<2021년 계획>

구 분	치매등록자	선별검사	진단검사/감별검사	맞춤형 사례관리	치매환자 쉼터
2021년 계획	60명	350회	30회/20회	20회	30회/10명

* 코로나 19 종료 시 계획은 수정될 수 있음.

라. 감염병관리(영종국제도시지역)

1) 감염병 관리

○ 추진배경

영종·용유지역의 지속적인 인구 유입과 내·외국인의 왕래가 가장 많은 인천공항이 위치하고 있어 해외유입 감염병에 취약하고 선제적 대응체계 필요

○ 감염병 감시 체계 운영

- 해외유입감염병 감시

· 조사기간 : 연중

· 추적조사대상

- * 오염지역에서 들어오는 승객, 승무원 및 운송수단의 오수에서 콜레라균이 검출됐거나, 1군 감염병의 원인균이 검출된 경우
- * 오염지역에서 들어오는 입국자중 2인 이상의 집단설사환자가 발견된 경우
- * 사스, 조류인플루엔자, 신종인플루엔자, 에볼라, 메르스 등 예방 및 관리지침에 따른 환자

및 의사환자가 발견된 경우

- 조사방법 : 여행자의 귀국 후 설사 등 이상 유무를 전화 등을 통해 확인
 - * 이상이 있는 경우 즉시 보건소 역학조사반이 출동하여 본인 및 필요 시 접촉자에 대한 검사를 실시(균 발견 시 적절한 치료 조치)

2) 건강검사실 및 방사선실 신설 운영

- 목 적 : 감염병 및 당뇨·고지혈증 등 만성질환 검사를 실시하여 주민건강증진에 기여
- 기 간 : 2021. 6월 ~ 계속
- 대 상 : 지역주민
- 장 소 : 국제도시보건과 2층
- 내 용
 - 감염병 발생 및 식중독 환자 발생 시 감염병 검사
 - 장티푸스 환자 보균검사(2년) 실시
 - 결핵 및 말라리아 유사증상자 검사
 - 진료환자를 위한 각종 검사 실시
 - 흉부-X선 검사, 골밀도 검사 실시

제2장 행정복지센터

제1절 신 포 동

1. 연혁

- 구한말 : 개항 후 생겨 터진개 또는 탁포라 함
- 1903년 : 새로 번창하는 마을이라는 뜻의 신창동(新昌洞)으로 개칭
- 1914년 : 신정(新町)으로 개칭
- 1946년 : 신포동(新捕洞)으로 개칭
- 1977년 : 행정동 통합
 - 중앙동, 해안동, 항동, 관동, 송학동 → 중앙동
 - 사동, 신생동, 신포동, 답동 → 신포동
- 1998년 10월 10일 : 중앙·신포동 통합 → 신포동
- 2007년 9월 1일 : 신포동 주민센터로 명칭 변경
- 2018년 1월 1일 : 신포동 행정복지센터로 명칭 변경

2. 일반현황

지 역 특 성

- 근대 개항이후 최초로 도시화된 지역으로 근대문화역사의 태동지
- 개항기 근대사 유적이 밀집한 역사·교육·문화의 중심지
- 신포시장, 문화의 거리 등 경제활동이 많은 상업중심지역
- 내항 재개발을 통한 복합해양문화 관광도시의 거점지역

가. 기본현황

(단위 : 명, 2020. 12. 31.)

면적 (km ²)	세대수 (세대)	인 구 수			통반구역		예비군	민방위
		계	남	여	통	반		
1.82	2,799	5,283	2,673	2,610	26	91	184	275

나. 공무원 현황

(단위 : 명, 2020. 12. 31)

구분	계	5급	6급	7급	8급	9급
정원	12	1	2	3	3	3
현원	11	1	2	2	2	4

다. 자생단체 현황

(단위 : 명, 2020. 12. 31.)

계	통장자율회	주민자치위원회	지역사회보장협의체	새마을회(협의회·부녀회)	바르게살기동원위원회	자율방범대	자율총연맹	방협의회	노인회
172	24	21	13	19	28	19	25	18	5개소

통장자율회	주민자치위원회	지역사회보장협의체	새마을회(협의회·부녀회)	바르게살기
김상기 조인자 김해숙 김미숙 이흥화 이금남 고경아 김민희 이현주 이동희 김현수 박봉도 염성태 박영선 이광옥 박점순 김정선 계은숙 문은경 김선희 권순호 김광옥 이강덕 김정순	김관섭 류호근 이정재 이영석 황해숙 김홍유 강진빈 김남인 김영순 김예훈 김테일러 김정애 김종순 박재경 송미숙 오선영 유상수 유선현 윤희정 임남인 진재근	이상구 조상분 이은희 김기철 김순식 김영순 김재건 김정애 김현기 신현각 박영선 송미숙 이광택 김구	김종순 신석균 유상수 박재경 김남인 임남인 최재성 김영배 이철민 강지훈 이용준 장진호 김관섭 송미숙 박복순 배광자 김정옥 주지영 최임선 김영순 권영희 전혜원 황순덕 이옥분 배상민 배정애 진옥남 이주미 안순옥 이경란 오선영 김경희	이상구 김정애 정순희 김영옥 백경기 김정례 이광선 김홍유 윤재선 박영선 임종한 정연동 조원철 임경제 장덕영 신석용 유정순 이종금 조상분 장정미 고은영 박봉도 노연호 서명숙 김연하 정귀애 박명덕 배명남

자 방 범 대	자 유 총 연 맹	방 위 협 의 회	노 인 회 (대 표 자)
정용재 마동주 박태은 김관섭 김형국 김홍유 이응준 이종석 김남인 이용길 이승훈 임정훈 이근재 나기문 곽영식 송광석 임남인 여인철 송경근	이경복 이영표 김상기 김병호 강국봉 황석규 이정재 안병관 이승언 김기철 손기학 이복식 김동만 유홍수 백경기 박태은 박점순 고경아 문은경 김광옥 유순옥 김완숙 박선옥 송경애	유홍수 황석규 박재경 이수일 김기철 양동운 손기학 정종권 박종성 장덕영 권상택 박태은 김동만 박경용 이경복 이복식 이승언	답동맨션경로당 (정태수) 신생삼성아파트경로당 (정복순) 신평시장경로당 (박영선) 중앙동경로당 (백경기) 신평동경로당 (박의석)

라. 복지대상현황

(단위 : 세대/명, 2020. 12. 31.)

계		국민기초생활보호대상		한부모 가정		장애인
세대	인원	세대	인원	세대	인원	인원
317	802	293	389	24	63	350

마. 주요시설

(단위 : 개소, 2020. 12. 31.)

계	공원	문화재	학교	금융기관	의료기관	공공기관
53	2	12	6	7	9	17

바. 민원서류 처리현황

(단위 : 건/천원, 2020. 12. 31.)

구 분	처리건수	처리통수	수수료 징수
계	20,484	24,818	11,534
주민등록 등·초본	16,389	17,664	7,284
인 감 증 명	4,095	7,154	4,250

3. 2020년 주요업무 추진실적

가. 주민자치센터 운영 현황

1) 현 황

- 위 치 : 인천광역시 중구 인중로174번길 16 (사동)
- 건물현황
 - 건축년도 : 1982년 (개소일 : 2001. 3. 20.)
 - 건축규모

구 분	면 적	시 설	용 도
합 계	308.44㎡		
지하 1층	33.75㎡	공실	미사용
지상 1층	130.88㎡	강의실, 사무실	컴퓨터 강의, 사무실
지상 2층	126.55㎡	다목적홀	요가, 스포츠댄스 등
옥 탑 층	17.26㎡	-	-

- 프로그램 운영현황 : 9개 프로그램 14개반 운영

프로그램	운영요일	운영시간	대상	모집인원	수강료 (분기별)
중국어회화(중급반)	화	19:00 - 21:00	성인	21	30,000

나. 가로환경정비

1) 가로환경정비 활동 전개

- 새봄맞이 청소 : 10회
- 환경취약지역 집중 청소 : 수시 (환경미화원 7명, 환경지킴이 4명 배치)
- 쓰레기 무단투기 단속 : 연중
- 쓰레기 종류별 배출방법 홍보 : 연중

2) 주민불편사항 해소

- 주민불편사항 접수 및 민원 이첩: 26건
- 무단투기 쓰레기 및 노상 적치물 수거 : 수시

라. 사회복지사업 활성화

1) 복지사각지대 발굴 및 신청

- 국민기초수급자 및 한부모가족 상담 및 신청 : 184건
- 차상위계층 상담 및 신청 : 15건
- 기초연금 상담 및 신청 : 74건

- 이웃돕기 후원을 통한 서비스 연계 : 937건
- 통합사례관리 대상자 의뢰 : 4건

2) 지역사회보장협의체 운영 활성화

- 지역사회보장협의체 운영 : 매월(셋째주 수요일) 정기회의 개최
- 특화사업 운영

(단위 : 천원, 2020. 12. 31.)

연번	사업명	시기	주요내용	지원대상	소요예산
계					25,250
1	신포동 행복 올타리	연중	복지사각지대 발굴 및 민간자원 연계 사업	복지사각지대 수급자 등	-
2	신포동 행복 나누미	연중	지역 내 소액 기부를 통한 협의체 운영기금 마련 사업 특화사업	지역주민 및 사업주	-
3	저소득층 초·중고 신입생 입학선물 지원	3월	저소득 가구 초·중·고 신입생 선별 문화상품권 지원	저소득층 초·중·고 신입생 10명	2,000
4	코로나19 방역 활동 지원	4월	코로나19 방역 활동 지원	저소득 가정 99명	1,000
5	코로나19 극복 저소득계층 긴급구호 생필품 지원	6월	저소득 계층 생필품세트 지원 (품목 : 햇반, 참치캔, 라면 등) ※ 한국마사회인천중구지사 후원	저소득가정 200명	10,000
6	코로나19 어려운 이웃 전통시장 상품권 지원	9월	저소득 계층 온누리상품권 지원 (1인당 50,000원 지원) ※ 한국마사회인천중구지사 후원	저소득가정 200명	10,000
7	저소득 여성청소년 보건위생용품 지원	12월	저소득가정 보건위생용품 지원	저소득가정 (초4~고3여학생) 30명	2,250

마. 미담사례

1) 저소득층 초·중고 신입생 입학선물 지원

- 신포동 지역사회보장협의체는 2020년 3월 초등, 중등, 고등학교에 입학하는 저소득층 학생 10명에게 문화상품권을 지급하여 새로운 출발을 응원했다.
- 입학을 맞이하는 학생들과 학부모 모두에게 만족도가 높은 지원 사업이었으며, 신포동 지역사회보장협의체 위원들도 입학이라는 중요한 시기에 아이들에 꼭 필요한 지원 사업을 진행하게 되어 기쁘다고 말했다.

2) 코로나19로 어려운 저소득층 가정에 생필품 및 온누리 상품권 지원

- 신포동 지역사회보장협의체는 2020년 5월 코로나19 극복을 위해 저소득층 가정에 긴급구호 생필품을 지원했으며, 7월에는 온누리 상품권을 지원하였다.

한국마사회 인천중구지사(지사장 신현각)에서 인천사회복지공동모금회를 통해 신포동 지역사회보장협의체로 기부금 2,000만원을 기탁하여 5월에는 저소득층 가구 200세대에 라면, 즉석밥, 참치캔, 손소독제 등 생필품 세트를 전달하였으며, 7월에는 저소득층 200세대에 온누리 상품권 5만원씩 지급할 수 있었다.

이번 나눔을 통해 코로나19로 인해 어려운 이웃 가정이 일상생활에 실질적인 도움을 받았으며 감사의 인사를 전했으며 더불어 지역경제 활성화에도 도움이 될 수 있을 것으로 기대되었다.

3) 밑반찬 나눔 행사

- 신포동 바르게살기위원회, 새마을협의회와 새마을부녀회는 11월 10일, 11월 12일에 신포동 행정복지센터에서 밑반찬 나눔 행사를 가졌다. 회원들은 장조림과 소불고기를 준비하여 관내 독거어르신 가정 등 어려운 이웃 140세대에 전달하였다.

봉사에 참여해주신 회원들은 우리주변의 홀로 계시는 어르신과 이웃을 위해 도움의 손길을 내어줄 수 있어 기쁘다며 앞으로도 지속적으로 봉사활동을 하여 서로 돕고 나누는 지역사회 분위기 조성에 힘쓰겠다고 말했다.

5. 2021년 주요업무 추진계획

가. 주민자치센터 운영 활성화

1) 주민자치위원회 운영

- 주민자치센터 운영
- 지역의 주요 현안사항 논의
- 지역주민의 문화·복지 등 편익증진을 위한 자치 기능 향상

2) 주민자치센터 프로그램 운영

- 주민들의 욕구를 충족하기 위한 다양한 프로그램 발굴 및 운영
- 효율적인 주민자치센터 프로그램 운영을 위하여 수강생들과 지속적 의견 교류

나. 소외계층을 위한 맞춤형 복지제도 운영

1) 기초생활수급자 지원 확대

- 기초생활수급자 지속적으로 발굴
- 기초생활수급자와 주기적 상담을 통한 맞춤형 복지혜택 부여

2) 복지사각지대 해소를 위한 대책 추진

- 민·관협의체로 구성된 洞 지역사회보장협의체 운영 : 매월 1회
- 복지사각지대 해소를 위한 지역사회특화사업 발굴 및 강화

3) 저소득 이웃돕기 추진

- 차상위 가구, 복지제도 밖 저소득층 등 후원대상자 발굴 및 관리
- 지역사회보장협의체 등을 통한 저소득 이웃돕기 후원자 발굴
- 기부 문화 조성을 위한 저소득 이웃돕기 사업 확대 추진

다. 깨끗하고 쾌적한 생활환경 조성

1) 가로환경정비 활동 전개

- 민·관 합동 가로환경정비 합동청소 추진
- 환경취약지역 집중 관리 : 환경미화원 및 환경지킴이 배치
- 쓰레기무단투기 야간단속 실시 : 수시
- 쓰레기 종류별 배출방법 등 지속적인 홍보

2) 주민불편사항 발굴 및 처리

- 자생단체 등을 통한 지속적인 건의사항 수렴
- 전화, 방문, 관내 순찰을 통한 주민불편사항 직접 발굴
- 파악된 주민불편사항 신속 처리

제2절 연 안 동

1. 연혁

- 1985년 9월 19일 : 市 조례 제185호에 따라 인천직할시 중앙동에서 연안동으로 분동
- 1986년 12월 23일 : 청사 신축
- 1988년 12월 31일 : 區 조례 제98호에 따라 행정동간 경계조정으로 북성동1가 (소월미도 지역) 일부 편입
- 1995년 1월 1일 : 법률 제4789호에 따라 인천광역시 중구 연안동으로 명칭 변경
- 2018년 1월 1일 : 인천광역시 중구 연안동 행정복지센터로 개칭
- 2020년 1월 2일 : 연안동행정복지센터 현청사 신축

2. 일반현황

지 역 특 성

- 황해권의 관문이자 거점지역
 - 인천연안여객터미널 등 주요시설 입지
 - 수출·입의 입항기지
- 경제활동이 많은 산업중심지이며 해양관광도시
 - 관광특구지역이며 남항부두, 인천종합어시장, 기업체(공장) 등 집중분포
 - 해안접경 지역으로서 수산물의 집산지, 바다낚시 및 해상관광지

가. 기본현황

(단위 : 명, 2020. 12. 31.)

면적 (㎢)	세대수 (세대)	인 구 수			통반구역		예비군	민방위
		계	남	여	통	반		
5.35	3,430	6,315	3,406	2,909	27	121	225	359

나. 공무원현황

(단위 : 명, 2020. 12. 31.)

구 분	계	5급	6급	7급	8급	9급
정 원	12	1	2	4	3	2
현 원	12	1	2	2	2	5

다. 자생단체현황

(단위 : 명, 2020. 12. 31.)

계	통장자율회	주민자치위원회	지역사회보장협의체	새마을회(협의회·부녀회)	바르게살기	자율방범대	자총연맹	방위협의회
173	27	22	14	21	25	25	19	20

통장자율회	주민자치위원회	지역사회보장협의체	새마을회(협의회·부녀회)	바르게살기	자율방범대	자총연맹	방위협의회	노인회(대표자)
한상국 김홍영 최남철 유영신 문진희 임재영 민정연 김학섭 유희영 김경란 서연희 이정숙 손인희 권미숙 박해숙 금순옥 황현미 하태숙 정순례 박윤숙 박숙선 김영란 전명희 최명일 강경애 김경미 박치복	이수린 김은심 고근진 이승부 한만희 이덕우 황영애 강석훈 강혜자 국옥진 김광옥 김재천 김정미 김홍영 김희경 목형균 변정자 안경희 윤미혜 이길준 이영호 조호석	이성숙 고근진 김경임 이승준 이영자 임재영 조호석 김홍영 고순금 김영성 민정연 김은심 이대신 손광중	김세종 최소연 안준립 김종암 박동일 이충석 양승표 여주병 최선우 박해숙 연민숙 강은화 홍영선 정미순 김은심 배종순 변광옥 오미경 정현숙 계민정 백주영	김철홍 김공열 최형 고순금 신무철 정구은 최명석 이영자 이승옥 공상기 이의관 최기열 안민환 이동복 이영호 박해숙 권순이 정은주 강금자 정순례 황정순 문진희 손영신 윤복순 명은수	이승옥 이상용 배종순 이자용 조호석 최현희 박현미 정현숙 박종성 김득문 김문석 서종원 김복식 박용서 최형 신영식 지상덕 최진형 김철홍 계민정 구만라 강은화 손영신 이은희 이은희	한상국 유영신 이희돈 이덕우 이승준 민주옥 유명복 민정연 금순옥 이상숙 김학섭 김홍빈 조향선 임주빈 박승원 이상철 한요셉 김미경 안준립	이성숙 김은심 김철홍 유명복 안강근 황은규 최창석 위지환 김광옥 김희경 오희중 이덕희 이수린 최학주 황지성 이동복 김재천 김영준 김재규 이미옥	연안동 경로당 (김형재) 연안 경로당 (홍종엽)

라. 사회복지

(단위 : 세대/명, 2020. 12. 31.)

계		국민기초생활보호대상		한부모 가정		장애인
세대	인원	세대	인원	세대	인원	인원
254	788	222	288	32	83	417

마. 주요시설

(단위 : 개소, 2020. 12. 31.)

계	학교	관공서	기업체	종교	병·의원	약국	공원
1,826	1	6	1,800	4	7	6	2

바. 민원서류 처리현황

(단위 : 건/천원, 2020. 12. 31.)

구 분	처리건수	처리통수	수수료 징수
계	20,249	31,435	13,267
주민등록 등·초본	13,241	18,674	5,028
인 감 증 명	7,008	12,761	8,239

3. 2020년 주요업무 추진실적

가. 주민자치센터 현황

1) 주민자치센터 현황

- 위 치 : 인천광역시 중구 축항대로86번길 44(연안동행정복지센터 3~4층)
- 개 소 일 : 2001. 3. 27. (현 청사 개소 : 2020. 1. 2.)
- 면 적 : 1,088.55㎡(연안동행정복지센터 3층 543.10㎡, 4층 545.45㎡)
- 프로그램 : 에어로빅 초·중급, 요가, 노래교실, 고전무용, 서예, 사군자, 골프, 탁구, 배드민턴

2) 주민자치센터 프로그램 운영 현황

연번	프로그램명	운영시간	장 소	수강인원	수강료
1	에어로빅	월~금 09:00~10:00	연안동경로당	28	15,000원/월
2	요 가	월,수,금 14:00~15:00	연안동경로당	25	10,000원/월
3	노래교실	수 토 12:10~13:40 10:00~11:30	연안동경로당	17	10,000원/월
4	고전무용	화, 목 13:30~15:00	연안동경로당	10	10,000원/월
5	서 예	화 12:00~14:00	연안동행정복지센터	10	5,000원/월
6	사 군 자	금 10:00~12:00	연안동행정복지센터	10	5,000원/월
7	탁 구	월, 수 18:30~20:00	연안초등학교체육관	17	10,000원/월
8	배드민턴	화, 목 19:00~20:30	연안초등학교체육관	21	10,000원/월
9	골 프	월,수,금 18:00~19:00	씨월드골프장	10	10,000원/월
10	골 프	월,수,금 19:00~20:00	씨월드골프장	10	10,000원/월

※ 2020. 2. 21 ~ : 코로나19 확산 방지를 위한 주민자치센터 프로그램 중단

나. 소외계층을 위한 맞춤형 복지제도 운영

1) 기초생활수급자 발굴 및 관리

- 기초생활보호대상 수급자 신규 책정 : 38세대
- 지역사회보장협의체, 이웃지킴이 등 관내 인적망을 통한 복지사각 지대 발굴 추진

2) 저소득 이웃돕기 실천

- 지역사회보장협의체, 후원단체 등과 연계한 후원물품 전달
- 독거노인, 위기가정 등 소외계층을 위한 전화 및 방문 상담 추진



연안동지역사회보장협의체
「맛있는 여름나기지원」(2020.7.16.)



연안동지역사회보장협의체
「다정한 추석밥상 지원」(2020.9.24.)



연안동지역사회보장협의체
「사랑의 김치나눔사업」(2020.11.16.)



연안동지역사회보장협의체
「연안동 대형모금함 설치」(2020.12.15.)

다. 주민불편사항 해소로 쾌적하고 안전한 생활환경 조성

1) 가로환경정비 활동 전개

- 취약지역 합동대청결 추진 : 13회 / 처리량 : 16.7톤
- 민·관 합동청소 전개 : 8회
- 바다쉼터 및 해양광장 초화 식재 : 데이지, 천일홍 등 계절대표초화 1만본 식재

2) 쓰레기 관리 대책 추진

- 쓰레기 무단투기 단속 : 연중
- 쓰레기 종류별 배출방법 홍보 : 연중

3) 주민불편사항 해소

- 도로파손 등 민원 이첩 : 30건

- 무단투기 쓰레기 및 노상 적치물 수거 : 수시
- 주민불편사항 해소를 위한 관내 순찰 : 수시

4) 건의사항 제출 및 처리

- 통장자율회, 주민자치위원회 등을 통한 건의사항 수렴 : 15건
- 방문, 전화 등을 통한 주민불편사항 수렴 : 수시

라. 미담사례

1) 연안동지역사회보장협의체, 휠체어 무료대여 사업 실시(2020. 9. 14.)

- 연안동지역사회보장협의체는 지역 내 거동이 불편한 주민들의 이동 편의 제공을 위해 ‘휠체어 무료대여 사업’을 실시하고 있다. 휠체어 무료대여사업은 연안동지역사회보장협의체가 지역복지사업 일환으로 휠체어 4대를 구입하여 지역주민에게 무료로 단기 대여를 해주는 사업이다. 이에 일시적으로 휠체어가 필요하지만 보장구 대여기관 부족과 접근성 및 비용문제로 대여에 어려움을 겪었던 주민들에게 큰 도움이 되고 있다. 휠체어 대여는 연안동 주민이면 누구나 무료로 이용할 수 있으며 전화(☎ 760-6124)로 사전예약 후 신분증을 가지고 연안동행정복지센터를 방문하여 신청하면 14일간 대여가 가능하며 대기자가 없을 경우 1회에 한해서 연장도 가능하다.

2) 연안동 새마을협의회·부녀회 사랑의 밑반찬 나눔 행사 개최(2020. 12. 4.)

- 연안동 새마을 협의회와 새마을부녀회는 12월 4일 “사랑의 밑반찬 나눔” 행사를 진행 하였다. 새마을협의회 및 부녀회 회원 9명이 모여 정성스럽게 만든 소불고기, 낙지젓갈 등 밑반찬을 저소득층 및 소외된 이웃 50세대에 전달하였으며 코로나-19 확산 방지를 위해 마스크 착용, 발열여부 확인, 출입자 명부 작성 등 코로나-19 방역수칙 준수 하에 진행하였다.

또한 연안동새마을협의회 및 부녀회는 매년 취약계층을 위한 밑반찬 지원 및 관내 어르신들을 위한 떡국 나눔, 말복 맛이 삼계탕 행사개최 등 다양한 봉사활동을 펼치고 있다.



사랑의 밑반찬 나눔 행사(2020. 12. 4.)

4. 2021년 주요업무 추진계획

가. 주민자치센터 운영 활성화

- 1) 주민자치위원회 운영
 - 주민자치센터 운영
 - 지역의 주요 현안사항 논의
 - 지역주민의 문화·복지 등 편익증진을 위한 자치 기능
- 2) 주민자치센터 프로그램 운영
 - 주민들의 욕구를 충족하기 위한 다양한 프로그램 발굴 및 운영
 - 효율적인 주민자치센터 프로그램 운영을 위하여 수강생들과 지속적 의견 교류

나. 소외계층을 위한 맞춤형 복지제도 운영

- 1) 기초생활수급자 지원 확대
 - 기초생활수급자 지속적으로 발굴
 - 기초생활수급자와 주기적 상담을 통한 맞춤형 복지혜택 부여
- 2) 복지사각지대 해소를 위한 대책 추진
 - 민·관협의체로 구성된 **洞** 지역사회보장협의체 운영 : 격월 1회
 - 복지사각지대 해소를 위한 **洞** 단위 취약계층 발굴망 구축
- 3) 저소득 이웃돕기 추진
 - 차상위 가구, 복지제도 밖 저소득층 등 후원대상자 발굴 및 관리
 - 지역사회보장협의체 등을 통한 저소득 이웃돕기 후원자 발굴
 - 기부 문화 조성을 위한 저소득 이웃돕기 사업 확대 추진

다. 깨끗하고 쾌적한 생활환경 조성

- 1) 가로환경정비 활동 전개
 - 민·관 합동 가로환경정비 합동청소 추진
 - 환경취약지역 집중 관리 : 환경미화원 및 재활용 자원관리사 배치
 - 쓰레기무단투기 야간단속 실시 : 상·하반기
 - 쓰레기 종류별 배출방법 등 지속적인 홍보
 - 깨끗한 도시 환경 조성을 위한 구역별 담당제 운영
- 2) 주민불편사항 발굴 및 처리
 - 주민불편사항 일제조사 실시 : 상·하반기
 - 자생단체 등을 통한 지속적인 건의사항 수렴
 - 전화, 방문, 관내 순찰을 통한 주민불편사항 직접 발굴
 - 파악된 주민불편사항 신속 처리

제3절 신 흥 동

1. 연혁

- 1968년 1월 1일 : 신흥1, 2동 편제
- 1977년 5월 10일 : 신흥1동 개칭(시 조례 제1075호)
- 1983년 11월 26일 : 신흥동 개칭
- 1993년 3월 18일 : 신흥동 신청사 개칭
- 1998년 10월 10일 : 區 조례 제491호에 따라 신흥·신선동을 신흥동으로 통합
- 2017년 3월 31일 : 인천광역시 중구 신흥동 행정복지센터로 명칭 변경

2. 일반현황

지 역 특 성

- 관공서, 대형마트, 아파트 등 중구 시내 중심지역
 - 도심권에 위치한 주거·산업 혼합지역으로 행정수요 증가
 - 신흥시장, 수인곡물시장 등 일부 전통시장 생활권 형성
- 인천항에 인접한 산업 기능의 요충지
 - 인천항과 더불어 공유수면 매립으로 조성된 신개발지
 - 인천항과 연계되는 서해로, 축항로를 이용한 물류 유통의 중심지

가. 기본현황

(단위 : 명, 2020. 12. 31.)

면적 (㎢)	세대수 (세대)	인구수			통반구역		예비군	민방위
		계	남	여	통	반		
3.52	6,137	13,179	6,685	6,494	39	178	470	966

나. 공무원현황

(단위 : 명, 2020. 12. 31.)

구분	계	5급	6급	7급	8급	9급
정원	17	1	2	3	4	7
현원	19	2	2	5	4	6

다. 자생단체현황

(단위 : 명, 2020. 12. 31)

계	주민자치회	통장자율회	새마을협의회	새마을부녀회	방위협의회	지역사회보장협의체	자율방범대	바르게살기협의회	노인회
621	36	39	9	21	24	15	12	16	9개소/449

주민자치회	통장자율회	새마을협의회	새마을부녀회	방위협의회	지역사회보장협의체	자율방범대	바르게살기협의회	노인회	
								경로당	회장
김진원 오문영 함혜경 김명선 박윤홍 윤병진 추종구 구대회 김경순 김민수 김순자 노병직 김순복 송복식 고복순 유숙자 이경애 이분자 이영세 이용창 김순이 전종규 박남석 변철웅 최범자 한영자 김영환 백승태 조기숙 정정자 김현진 정해인 이동문 유동숙 박길정 김복선	홍순정 김영순 정해숙 추종구 고복순 조기숙 강은주 조윤자 최정화 최교상 정순옥 김행순 정명희 문경미 이기순 이경자 박매자 정정자 유한준 정옥례 황영옥 김영조 최용익 박수진 백승태 성이순 이춘자 이귀례 이정연 양공숙 고인숙 김영란 장인로 조순희 이종순 이영순 김미선 김점숙 국선화	권오동 양홍석 임창영 이기남 이익창 박성수 이강민 전부일 이운봉	함혜경 정순옥 유순옥 장숙이 민혜진 김은숙 사정희 김명희 손이숙 유은희 고명옥 전현정 공영희 안주연 최명자 박정숙 박화연 김연희 최홍자 함혜영 홍연희	이영호 김진원 오문영 이주창 안규영 김군리 신한석 신현근 추종구 박홍준 박춘식 지근수 박윤홍 전부일 구대회 윤성배 변철웅 류한상 이종호 이은선 김진성 김상울 정해인	박윤홍 지정근 박정숙 공영희 김순자 김경순 김선화 김진원 박수연 변철웅 유숙자 조순희 조기숙 정옥례 함혜경	노병직 서경님 유숙자 김혜숙 박재순 신덕순 박순옥 박미경 민임식 임종례 이애순 서준희	김순자 정옥례 최옥숙 고인숙 한경자 전향분 서경임 이영애 이정옥 현평산 방영희 채미재 전종규 장순호 고명구 조성재	신흥동 경로당 신선동 경로당 신흥 아이파크 APT 경로당 향운 APT 경로당 풍림APT 경로당 한별APT 경로당 삼익APT 경로당 신흥대림 APT 경로당 경남 아너스빌 경로당	오병기 김봉립 이운봉 윤송자 성점순 이훈영 김화신 김옥문 이용일

라. 사회복지

(단위 : 세대/명, 2020. 12. 31.)

계		국민기초생활보호대상		한부모가족		기초연금 수 급 자	장애인
세대	인원	세대	인원	세대	인원	인원	인원
606	3,770	521	742	85	215	2,010	803

마. 주요시설

(단위 : 개소, 2020. 12. 31.)

계	학교	공공기관	기업체	종교	병·의원	약국
53	4	3	22	8	9	7

바. 민원서류 처리현황

(단위 : 건/천원, 2020. 12. 31.)

구 분	처리건수	처리통수	수수료 징수
계	20,581	22,079	8,568
주민등록 등·초본	14,187	15,643	4,983
인 감 증 명	6,394	6,436	3,585

3. 2020년 주요사업 추진실적

가. 주민자치센터 운영

- 1) 위 치 : 인천 중구 도원로 4(신흥동3가)
- 2) 개 소 일 : 2001. 3. 16.
- 3) 면 적 : 148.76m² (인터넷정보방 1, 강의실 3, 다목적홀 1)
- 4) 프로그램 : 요가, 노래교실, 중국어, 차명댄스, 테코파쥬(성인, 아동), 가죽공예
- 5) 운영현황 (※ 9개 프로그램 운영 중 2020. 2. 3.부터 코로나19로 운영 중단)

프로그램명	운영시간	운영인원	수강료
요가교실(A반)	월·수요일 10:00~11:00	15명	30,000원 (분기별)
요가교실(B반)	화·목요일 10:00~11:00	15명	
주부노래교실	월요일 11:30~13:30	30명	
노래교실 (현대아이파크)	화요일 10:00~12:00	30명	
중국어	화요일 14:00~16:00	15명	
차명댄스	수·목요일 11:30~12:30	30명	
테코파쥬(성인)	수요일 11:00~13:00	15명	
아동미술(테코파쥬)	목요일 16:00~18:00	15명	
가죽공예	화요일 14:00~16:00	15명	

나. 체력단련실 운영

- 1) 위 치 : 인천 중구 제물량로80번길 3-14(신흥동2가)
- 2)면 적 : 315.5m²
- 3) 운영시간 : 월~금요일 08:00~21:00, 토요일 08:00~18:00
※ 2020. 2. 3.부터 코로나19로 운영 중단
- 4)대 상 : 지역주민
- 5)비 용 : 30,000원(분기별)

다. 주민자치 활성화

- 1) 주민자치위원회 월례회의 개최 : 코로나19로 상황에 따라 운영
- 2) 2020. 7월 : 자매결연지 장연면 농산물(옥수수, 감자, 사과주스 등) 직거래 협조
- 3) 2020. 12월 : 자매결연지 장연면 농산물(절임배추) 직거래 협조

라. 사회복지사업 활성화

- 1) 기초생활보장 수급자 기준 완화 등으로 대상자 확대
- 2) 수요자 맞춤형 복지서비스 제공
 - 빈곤층, 위기가정 등 다양한 복지수요 대상자에게 필요한 복지서비스를 파악 후 연계 및 사후관리
- 3) 동 찾아가는 복지사업 추진
 - 빈곤층, 위기가정 뿐만 아니라 생애전환기 등 복지욕구가 있는 모든 주민에게 복지 서비스 및 지역사회 민간복지 자원 제공 연계
 - 사례관리를 통한 지속적인 상담 및 서비스 연계
 - 지역사회보장협의체 운영을 통한 민·관협력의 지역복지 허브 역할 수행
 - 사각지대 발굴을 통한 지역사회 안전망 구축

마. 미담사례

- 1) 저소득 가정 치과진료비 지원 사업 추진
 - 정부지원의 치과치료 진료비용이 만65세 이상으로 국한되어 있어 65세 미만의 저소득 가정에게는 치과진료비 부담이 커 제대로 치료를 못 받는 저소득 가구가 많음
 - 신흥동 지역사회보장협의체에서 지역사회 나눔의 일환으로 저소득 가정 7가구에게 치과 진료비 최대 275천원 지원하여 저소득 가정의 보다 건강한 삶을 유지하는데 기여함
- 2) 추석명절 맞이 영양식 지원 사업 추진
 - 코로나 확산으로 명절에 가족들 간 방문이 현격히 줄어들어 명절에 홀로 지내는 분들이 많아졌음

- 지역 내 거주하고 있는 홀몸 어르신 및 장애인 30세대에게 영양식(삼계탕, 김치)을 지원하여 건강유지에 도움을 주고 명절에 홀로 지내는 분들에게 정서적인 교감을 나눔으로써 상대적 외로움을 해소
- 지역사회보장협의체 위원들이 직접 포장 및 가가호호 배달 서비스 제공으로 복지 체감도를 향상하는 계기가 됨

3) 안심야쿠르트 배달사업 사업 추진

- 최근 고독사가 큰 사회문제로 대두됨에 따라 보다 촘촘한 지역 안전망 구축의 필요성 증가
- 지역 주민들의 모금으로 마련된 공동모금 재원을 활용하여 (주) 한국 야쿠르트 승의지점과 사업 협약하여 지역 내 독거노인 23명에게 주 3회씩 야쿠르트를 배달하여 안부를 확인함으로써 고독사 문제를 선제적으로 예방 및 정서적 지지기반 마련

4) 사랑의 모금함 제작 배부

- 관내 사업장에 모금함을 배부하여 신흥동 지역사회보장협의체사업을 홍보하고 사업장을 방문하는 주민들에게 기부참여를 독려하여 나눔 문화 확산에 기여할 수 있도록 함
- 2020년 한 해 동안 사랑의 모금함에 모금된 금액은 889,960원으로 공동모금회를 통하여 어려운 주민들을 돕기 위한 신흥동의 대표적인 주민주도형 사업임

4. 2021년 주요업무 추진계획

가. 주민자치센터 운영활성화(코로나19 상황에 따라 탄력적 운영)

프로그램명	운영시간	운영인원	수강료
요가교실(A반)	월·수요일 10:00~11:00	15명	30,000원 (분기별)
요가교실(B반)	화·목요일 10:00~11:00	15명	
주부노래교실	월요일 11:30~13:30	30명	
노래교실(현대아이파크)	화요일 10:00~12:00	30명	
중국어	화요일 14:00~16:00	15명	
차명댄스	수·목요일 11:30~12:30	30명	
테코파쥬(성인)	수요일 11:00~13:00	15명	
아동미술(테코파쥬)	목요일 16:00~18:00	15명	
가죽공예	화요일 14:00~16:00	15명	

나. 찾아가는 복지행정 구현

- 1) 상시적인 사각지대 발굴을 목적으로 보건복지팀, 복지통장, 지역사회보장협의체 위원들이 지역 내 어려운 이웃 수시 발굴 및 지원체계 가동
- 2) 다양한 복지수요에 대한 공공 및 민간 복지서비스 맞춤형 지원
- 3) 법정급여 부적격자에 대한 사례관리 및 민간서비스 연계

다. 동 찾아가는 복지사업 추진 강화

- 1) 찾아가는 복지 상담으로 적극적인 사례관리대상자 발굴 및 서비스 확대
- 2) 공무원, 사회복지기관·단체, 지역사회보장협의체위원, 주민 등 홍보 교육 실시
- 3) 지역주민의 복지욕구에 대하여 능동적인 대처로 사회안전망 구축
- 4) 민간자원 발굴·연계 등 적극적인 민·관 협력으로 주민 주도의 지역 내 문제 해결

라. 지역사회보장협의체 운영 활성화

- 1) 복지문제 해결을 위한 주민참여로 민주적 의사소통 구조 확립
- 2) 공공과 민간의 협력체계 구축을 통한 복지행정의 확대
- 3) 해결 가능한 소규모 복지의제에 대해 주민 스스로 해결하기 위한 마을복지계획 수립 및 실행의 주체가 되어 주민력 향상 및 복지공동체 실현 도모
- 4) 지역사회의 어려운 이웃에 대한 관심 제고
- 5) 복지사각지대 발굴을 통하여 사각지대 해소

제4절 도원동

1. 연혁

- 1946년 인천부 도원동으로 명명
- 1957년 1월 1일 인천시 도원동으로 명칭변경
- 1968년 1월 1일 인천시 중구 도원동으로 개칭
- 1981년 7월 1일 인천직할시 중구 도원동으로 개칭
- 1995년 1월 1일 인천광역시 중구 도원동으로 개칭
- 2007년 9월 1일 인천광역시 중구 도원동 주민센터로 개칭
- 2018년 1월 1일 인천광역시 중구 도원동 행정복지센터로 개칭

2. 일반현황

지 역 특 성

- 고지대, 노후 다세대주택 밀집지역
- 학교, 실내체육관 등 주민편익 문화시설 소재(전체면적 약 50%)

가. 기본현황

(단위 : 명, 2020. 12. 31.)

면적(k㎡)	세대수(세대)	인구수			통반구역		예비군	민방위
		계	남	여	통	반		
0.26	4,043	4,168	2,066	1,977	14	64	121	213

나. 공무원 현황

(단위 : 명, 2020. 12. 31.)

구분	계	5급	6급	7급	8급	9급
정원	11	1	2	3	2	3
현원	11	1	2	3	0	5

다. 자생단체 현황

(단위: 명, 2020. 12. 31.)

계	주민자치 위원회	새마을 협의회	새마을 부녀회	바르게 살기	자 율 방범대	노인회
324	26	6	8	8	24	3개소/252

주민자치 위원회	새마을 협의회	새마을 부녀회	바르게 살기	자 율 방범대	노인회	
					경로당명	회장
박봉주 신현국 김성윤 고숙자 김정원 이원도 강경순 강모방 김금순 김연옥 김인현 박영자 박의수 박창현 손인수 송덕순 안규석 원병철 유은자 이경숙 이순열 이인근 정순남 정연환 탁미경 황미애	김정배 임광순 이광호 김정열 김영진 이만철	박의수 강매심 김영희 이경숙 정재순 유인순 최화자 이경숙	원병철 문상수 박봉주 윤정의 김순희 원순화 장석동 황순옥	김종석 이금일 탁미경 김연옥 강모방 김은희 유연환 문상수 민원기 박창현 정순남 손인수 송은석 신태근 임순자 유인순 유점순 김인숙 김순복 이성남 임연승 조상래 조진호 한영민	도원동경로당 복사골경로당 뉴월드아파트경로당	이원도 고숙자 김정원

라. 사회복지

(단위 : 세대/명, 2020. 12. 31.)

계		국민기초생활보호대상		한부모가정		장애인
세대	인원	세대	인원	세대	인원	인원
371	883	334	466	37	96	321

마. 민원서류 처리현황

(단위 : 건/천원, 2020. 12. 31.)

구 분	처리통수	수수료 징수
계	14,174	5,950
주민등록등·초본	10,793	3,993
인 감 증 명	3,381	1,957

3. 2020년 주요사업 추진실적

가. 주민자치센터 운영 현황

1) 시설 현황

- 위 치 : 인천광역시 중구 도산로 21
- 주요시설 : 다목적홀, 체력단련실, 북카페

2) 프로그램 운영 현황

프로그램명	운영시간	모집인원	수강료
에어로빅	월, 수 10:00~11:00	20명	30,000원(3개월)
요 가	월, 금 11:15~12:15	20명	30,000원(3개월)
댄스스포츠	월 13:00~14:00 수 13:30~14:30	20명	30,000원(3개월)
밸리댄스	화, 목 09:30~10:30	20명	30,000원(3개월)
방송댄스	화, 수 12:10~13:10	20명	30,000원(3개월)
줄바댄스	화, 목 11:00~11:50	20명	30,000원(3개월)
음악줄넘기	화, 목 16:00~17:00	20명	30,000원(3개월)
헬 스	월~토 09:00~21:00	-	8,000원(1개월)

나. 주민자치센터 및 주민자치회 운영 활성화

- 1) 도원동 주민자치위원회 회의 총 6회 개최
- 2) 주민자치센터 환경 개선
 - 다목적홀 수납용 선반 구입
 - 체력단련실 온수기 교체
 - 물품보관용 선반 설치

다. 마을미관 개선을 위한 벽화사업(주민참여예산)

- 1) 위 치 : 인천 중구 도원서길 68-14 외 2개소
- 2) 기 간 : 2020. 6월

- 3) 내 용 : 도색 및 벽화그리기를 통한 마을미관 개선
- 4) 사업예산 : 10,000천원

라. 찾아가는 복지행정 구현

- 1) 기초생활수급자 맞춤형 지원
 - 기초수급자를 대상으로 주기적 가정방문을 통한 개별적 서비스 제공
- 2) 결연·후원을 통하여 이웃돕기 활성화 및 지속적 후원자 발굴
- 3) 전화·방문상담을 통한 독거 어르신들의 안부확인 및 소외감 해소
- 4) 지역사회보장협의체 운영을 통해 복지사각지대 발굴 및 지원 연계

마. 미담사례

- 1) 1社 1경로당 후원사업 (도원동 지역사회보장협의체)
 - 도원동 지역사회보장협의체에서 뉴월드A경로당에 생활용품 및 설맞이 음식을 지원 하였으며, 경로당 이용 회원들의 높은 만족도와 호응을 이끌어낼 수 있었다. 지역 내 경로사상 확산과 경로당 이용 편의성 증대를 높일 수 있었으며, 향후에도 정기적 사업을 진행할 예정이다.
- 2) 행복한 명절 선물 지원 사업 (도원동 지역사회보장협의체)
 - 도원동 지역사회보장협의체는 명절(설날 및 추석)을 맞이하여 저소득 독거노인 및 복지사각지대 대상자에게 설맞이 떡국떡, 추석맞이 상품권 및 부식 등을 제공하여 함께하는 명절 분위기 조성에 기여하였다.
- 3) 어르신 건강식품 키트지원 사업 (도원동 지역사회보장협의체)
 - 도원동 지역사회보장협의체는 75세 이상 저소득 독거노인을 대상으로 건강한 여름나기를 위한 보양식 및 건강식품(삼계탕, 전복죽, 유산균, 양갱)을 지원하여 홀몸노인들의 건강과 정서적 안정에 기여하였다.
- 4) 함께가요 희망찬(饌) 나눔 사업 (도원동 지역사회보장협의체)
 - 도원동 지역사회보장협의체는 洞 특화사업으로 관내 저소득층 및 복지사각지대에 있는 50 가구를 대상으로 가정방문을 실시하고 밑반찬 및 부식을 제공하였다. 저소득 독거 노인 및 보살핌이 필요한 대상자를 선정하여 건강 및 생활실태 관련 상담을 진행 하였으며 이를 통해 이웃사랑을 실천할 수 있었다.

4. 2021년 주요업무 추진계획

가. 주민자치센터 운영

프로그램명	운영시간	모집인원	수강료
에어로빅	월, 수 10:00~11:00	20명	30,000원(3개월)
요 가	월, 금 11:15~12:15	20명	30,000원(3개월)
댄스스포츠	월 13:00~14:00 수 13:30~14:30	20명	30,000원(3개월)
밸리댄스	화, 목 09:30~10:30	20명	30,000원(3개월)
방송댄스	화, 수 12:10~13:10	20명	30,000원(3개월)
줄바댄스	화, 목 11:00~11:50	20명	30,000원(3개월)
헬 스	월~토 09:00~21:00	-	8,000원(1개월)

나. 도원동 계단 및 난간 보수공사(주민참여예산)

- 1) 위 치 : 인천 중구 참외전로244번길 26-1 외 8개소
- 2) 기 간 : 2021. 2월
- 3) 내 용 : 도원동 계단 및 난간 보수를 통한 안전사고 예방 및 도시미관 개선
- 4) 사업예산 : 5,000천원

다.洞 지역사회보장협의체 특화사업

- 1) 거동불편가구 주거환경 개선 사업
 - 가) 기 간 : 2021. 3월~10월
 - 나) 내 용 : 거동불편 저소득 및 복지사각지대 가구에 대하여 민관 협력 주거환경개선 및 방역작업 실시
 - 다) 사업예산 : 2,400천원(가구당 800천원)
- 2) 성장기 어린이 영양제 지원 사업
 - 가) 기 간 : 2021. 4월~10월
 - 나) 내 용 : 생계급여 수급자 중 미취학 및 초등학생에 대하여 성장 영양제 제공
 - 다) 사업예산 : 1,000천원

라. 통합사례관리 사업

- 1) 기 간 : 연중
- 2) 대 상 : 복합적 문제를 가지고 있으나, 스스로 문제해결이 어려운 가구 및 사례관리를 통해 빈곤 예방 지원이 가능한 가구
- 3) 내 용
 - 가) 통합사례관리 통하여 복합적인 욕구를 가진 대상자를 발굴하고 필요한 서비스를 통합적으로 연계하여 문제해결을 지원
 - 나) 효율적인 서비스 연계·제공을 위한 지역 내 공공과 민간 간 공공부문 협력체계 구축

제5절 을 목 동

1. 연혁

- 구한말 : 인천부 부내면 을목리
- 1946년 : 인천부 을목동
- 1957년 : 인천시 을목동 내에 유동편입
- 을목동 88-1번지 내 동사무소 설치운영(현 공부방 자리)
- 유동 30-3번지 내 동사무소 설치운영(현 유동슈퍼 2층)
- 1981년 7월 1일 : 인천직할시 중구 을목동
- 유동 27-4번지 내 동사무소 설치운영
- 1995년 1월 1일 : 인천광역시 중구 을목동으로 명칭 변경
- 2007년 9월 1일 : 을목동사무소에서 을목동주민센터로 명칭변경
- 2018년 1월 1일 : 을목동주민센터에서 을목동행정복지센터로 명칭 변경

2. 일반현황

지 역 특 성

- 고지대, 저소득, 다세대 주택밀집지역
- 교육, 의료시설, 공원 등 주민편의시설 소재
 - 교육시설 : 을목도서관, 인천정보과학고등학교
 - 의료시설 : 인천기독병원
 - 공 원 : 을목어린이공원
- 일부지역 재개발 추진
 - 경동을목구역 주택재개발 정비사업(34,218㎡) : 유동(7,567.4㎡), 을목동(4,128.8㎡) 포함

가. 기본현황

(단위 : 명, 2020. 12. 31.)

면적 (㎢)	세대수 (세대)	인 구 수			통 반 구역		예비군	민방위
		계	남	여	통	반		
0.18	1,872	3,466	1,789	1,677	12	49	137	255

나. 공무원 현황

(단위 : 명, 2020. 12. 31.)

구분	계	5급	6급	7급	8급	9급
정원	11	1	2	3	2	3
현원	11	1	2	3	2	4

다. 자생단체 현황

(단위 : 명, 2020. 12. 31.)

계	통 장 자율회	주민자치 위 원 회	새마을 협의회	새마을 부녀회	방 위 협의회	바르게 살 기	자 유 총연맹	자 율 방법대	사회보장 협의체	노인회
251	12	27	11	19	13	17	10	17	15	1개소/110

통 장 자율회	주민자치 위원회	새마을 협의회	새마을 부녀회	방 위 협의회	바르게 살 기	자 유 총연맹	자 율 방법대	사회보장 협의체	노인회	
									경로당	회장
홍북려 김예순 강성기 임점매 이기환 장인숙 최동원 오성자 정은주 하태구 김미영 김명분	심영섭 이광훈 구분영 박창길 김두식 홍순영 석미숙 강오성 공태환 곽창식 김정이 류한상 박기용 박숙자 배우직 서성자 손명원 손영옥 엄영숙 이규택 이덕우 이명주 이정아 임정희 장충인 조상수 최선화 노경곤	조상수 강신원 이진구 손영섭 조종래 정재철 전부일 서갑석 손영옥 나원식 박성진	이정아 김경옥 서성자 이화순 김재화 박숙자 황차희 김일순 정은주 손보경 최혜정 한기숙 이정희 공지윤 최기숙 최은실 정승현 박현숙 김기화	이진수 곽창식 김두식 장충인 민응식 배우직 손영옥 이재홍 정연수 최민기 구분철 이준희 한창호	임정희 강오성 정용재 이정숙 김인숙 윤순중 엄재호 김재순 장미희 정성순 한성희 김난희 임동신 김동철 박상수 정용환 진인순	최선화 김정이 김월성 이순심 이정란 이재홍 태정숙 고명옥 이정란 이범찬	임성래 이 성 김미연 천종필 박영순 문영완 나종채 이래운 최백진 손영옥 정현철 김서린 박순례 정경옥 김향순 김옥자 이수정	류한상 조상수 서성자 강오성 김명분 김오성 김명분 김예순 석미숙 손명원 송영길 장인숙 정은주 장안나 손영섭	울목동 경로당	박노찬

라. 사회복지

(단위 : 명, 2020. 12. 31.)

계		국민기초 생활보장		한부모		차상위		기초연금		장애인
세대	인원	세대	인원	세대	인원	세대	인원	세대	인원	인원
865	1,359	394	463	13	21	62	69	396	477	329

마. 주요시설

(단위 : 명, 2020. 12. 31.)

계	학교	관공서	기업체	종교	병·의원	약국	공원
15	1	2	0	5	3	2	1

바. 민원서류 처리현황

(단위 : 건/천원, 2020. 12. 31.)

구 분	처리건수	처리통수	수수료 징수
계	13,985	15,166	6,735
주민등록 등·초본	10,773	11,934	4,883
인 감 증 명	3,216	3,232	1,852

3. 2020년 주요사업 추진실적

가. 주민자치센터 운영 활성화

1) 주민자치센터 시설현황

구 분	위 치	연면적	운영 프로그램
주민자치센터	서해대로483번길 21	157.5 m ²	한자(성인·어린이), 서예, 차명댄스
경 아 대	율목로 45	125.61 m ²	사물놀이, 국악
체력단련실	서해대로497번길 9	167.49 m ²	헬스

2) 프로그램 운영현황 : 7개 프로그램

프로그램명	운 영 시 간	모집대상	수강료	모집인원	운영
차명댄스	월, 목 19:00 ~ 20:00	성 인	30,000	20명	1월~2월
사물놀이	화 10:30 ~ 12:30	성 인	30,000	20명	
국 악	화 13:00 ~ 15:00	성 인	30,000	20명	
한자교실	수 10:00 ~ 12:00	성 인	30,000	20명	1월~2월, 11월~12월
	수 16:00 ~ 18:00	어린이	30,000	20명	
	목 16:00 ~ 18:00	어린이	30,000	20명	
서예교실	금 11:30 ~ 13:30	성 인	30,000	20명	1월~2월
헬 스	월~토 09:00 ~ 21:00	고등학생 이상	월 5,000	월 70명	

※ 2020. 2. 21 ~ : 코로나19 확산 방지를 위한 주민자치센터 프로그램 중단

나. 주민불편사항 해소 및 쾌적한 도시 환경 조성

1) 가로환경정비 추진

가) 환경정비 취약지 관리카드 작성 및 주기적인 정비 추진

나) 상습무단투기 지역 월 1회 이상 암행 단속 실시

다) 자생단체연합과 연계하여 민·관 합동 새봄맞이 대 청결운동 및 클린업데이 참여

2) 쓰레기 배출방법의 지속적인 홍보 및 쓰레기 무단투기자 계도

3) 재난취약시설 순찰 강화 및 민·관 합동 비상연락체계 유지

다. 찾아가는 복지 행정 구현

1) 기초생활수급자 맞춤형 지원(기초수급자를 대상으로 주기적 가정방문을 통한 개별적 서비스 제공)

2) 결연·후원을 통하여 이웃돕기 활성화 및 지속적 후원자 발굴

3) 전화·방문상담을 통한 독거 어르신들의 안부확인 및 소외감 해소

4) 지역사회보장협의체 운영을 통해 복지사각지대 발굴 및 지원 연계

라. 미담사례

1) 독거어르신 생신선물 지원 사업(율목동 지역사회보장협의체)

○ 율목동 지역사회보장협의체에서는 해당 월 생신을 맞으신 독거 어르신에게 생신선물을 지원하여 마음 따뜻한 생신을 보내도록 하였다. 선물 상자는 다양한 맛의 즉석 국 세트로 구성되어 있으며 한 어르신은 “아무도 챙겨주지 않는 생일을 챙겨주어 고맙다”며 마음을 표시했다. 기존 수급자 외에 일반 저소득 어르신까지 지원하면서 이웃 사랑을 실천할 수 있었다.

2) 저소득층 부식 지원 사업 율목愛 꾸러미 지원 사업(율목동 지역사회보장협의체)

○ 율목동 지역사회보장협의체는 사각지대에 있는 저소득층에게 격월에 한번 부식 상자(계란, 쌀, 통조림, 휴지 등)를 지원하여 행복한 일상생활을 지원하고 있다. 공적 지원이 어려운 복지사각지대를 발굴하여 지원하는 것이 협의체의 주 사업이다. 지원받은 대상자는 “정기적으로 부식을 지원해주어 고맙다”며 “일상생활에 큰 도움이 된다”고 하였다.

3) 율목동 찾아가는 노인孝잔치 개최 (율목동 자생단체연합)

○ 율목동 자생단체연합에서는 노인의 달을 맞이하여 찾아가는 노인孝잔치를 개최했다. 코로나 장기화로 인해 외부활동이 적어지고 감염에 대한 두려움이 많은 어르신에게 도움을 드리고자 하는 주민들의 의견이 있었으며, 마스크, 파스, 손소독제, 라면, 즉석국 등 9종으로 구성된 알찬 바구니를 자생단체 위원들이 독거 어르신 200세대

에게 비대면으로 전달했다. 한 어르신은 “요즘 코로나로 인해 경로당에도 못하고 사람을 만나지 못해 힘들다”며, “이렇게 직접 찾아와줘서 고맙고, 정성 가득한 선물 꾸러미에 감동을 받았다”고 말했다.

4. 2021년 주요업무 추진계획

가. 주민자치센터 프로그램 운영 활성화 계획

1) 2021년도 프로그램 운영

연번	프로그램명	운영시간	대상	수강인원	수강료
1	차밍댄스	월,목 19:00 ~ 20:00	성인	20명	30,000원
2	사물놀이	화 10:30 ~ 12:30	성인	20명	30,000원
3	국악	화 13:00 ~ 15:00	성인	20명	30,000원
4	한자교실	수 10:00 ~ 12:00	성인	20명	30,000원
5	한자교실	목 16:00 ~ 18:00	어린이	20명	30,000원
6	서예교실	금 11:30 ~ 13:30	성인	20명	30,000원
7	실버댄스	월,목 18:00 ~ 19:00	성인	15명	30,000원
8	실버강좌	화 10:00 ~ 12:00	성인	15명	30,000원
9	헬스	월~토 09:00 ~ 21:00	성인	70명	15,000원

- 2) 주민자치센터 프로그램 수강생 모집을 위한 적극적인 홍보
- 3) 밤나무골 밤수확 한마당 축제 홍보를 위한 자매결연도시 정안면 방문
- 4) 상호 화합 및 친목도모의 장 마련을 위한 『수강생 한마음 대회』 개최
- 5) 어린이 한자 수강생 자격증 취득자에 도서 상품권 지급

나. 주민불편사항 해소 및 쾌적한 마을 조성

- 1) 통·반장 등 주민조직과의 긴밀한 대화로 주민불편사항 해소
- 2) 위험시설물 사전 관리로 안전한 생활환경 조성
- 3) 환경정비 취약지역 집중관리 및 주기적 순찰
- 4) 「기초질서 생활화 및 환경정비의 날」 캠페인 등 지속적인 환경정비 실시
- 5) 쓰레기 배출방법의 지속적인 홍보 및 쓰레기 무단투기자 계도

다. 제13회 밤나무골 밤수확 한마당 행사

- 1) 일 시 : 2021. 9월 중
- 2) 장 소 : 울목어린이공원
- 3) 참여인원 : 초청인사 및 지역주민 300여명

라. 지역사회보장협의체 운영 활성화

- 1) 사업기간 : 연중
- 2) 사업대상 : 복지사각지대에 있는 관내 저소득층
- 3) 내 용
 - 복지 사각지대 대상자 발굴 및 추천
 - 공적서비스 연계 제외 대상자는 협의체를 통해 사례관리
 - 각 대상자의 필요 욕구 파악 후 민간자원 발굴 및 연계

제6절 동인천동

1. 연혁

- 구한말 : 인천부 부내면 화리 및 내리, 외리, 용리 소속
- 1937년 : 서경정(내동), 용망정(용동), 짜리재(경동), 산근정(전동), 용관정(인현동)으로 됨
- 1946년 : 해방과 더불어 내동, 경동, 용동, 전동, 인현동으로 개칭
- 1968년 : 구제 실시로 중구로 편입
- 1977년 : 내동, 경동, 용동 → 내경동으로 통합되어 내경동사무소가 되고
인현동, 전동 → 인현동으로 통합되어 인현동사무소로 됨
- 1998년 10월 10일 : 인천광역시중구조례 제491(1998.10.10)호로 동인천동으로 통합
- 2007년 9월 1일 : 동인천동사무소 → 동인천동주민센터 명칭 변경
- 2018년 1월 1일 : 동인천동주민센터 → 동인천동행정복지센터 명칭 변경

2. 일반현황

지 역 특 성

- 경인전철 등 교통요충지로 舊 도심 상권 형성지
- 인천의 관문이자 경제활동의 중심지로 동인천역을 중심으로 금융기관과 상가 밀집
- 학생교육문화회관 등 청소년 문화 활동 중심지

가. 기본현황

(단위 : 명, 2020. 12. 31.)

면적(k㎡)	세대수(세대)	인구수			통반구역		예비군	민방위
		계	남	여	통	반		
0.63	3,435	5,928	3,119	2,809	22	88	194	354

나. 공무원현황

(단위 : 명, 2020. 12. 31.)

구분	계	5급	6급	7급	8급	9급
정원	11	1	2	3	2	3
현원	13	1	2	4	2	4

다. 자생단체현황

(단위 : 명, 2020. 12. 31.)

계	통 장 자율회	주 민 자치회	지역사회 보장협의체	새마을 협의회	새마을 부녀회	바르게 살 기	자 유 총연맹	자 율 방범대	노인회
151	22	40	16	9	12	16	19	14	3개소/155

통 장 자율회	주 민 자치회	지역사회 보장협의체	새마을 협의회	새마을 부녀회	바르게 살 기	자 유 총연맹	자 율 방범대	노인회	
								경로당	회장
김환식 이화숙 박애숙 한경애 김진권 신창균 유연홍 김지미 강문화 전순희 엄순남 김중석 성경애 김영기 김선영 이유순 이정숙 서양숙 김용선 박혜숙 이영남 김현희	윤진수 강국봉 강완숙 김계근 김범년 김보경 김선영 김선영 김영애 김용국 김윤채 김중희 김진성 김태우 문성분 박영수 박용순 박정애 방미호 신원철 신창균 안재숙 오대근 원인택 원정덕 원인택 원정덕 유재숙 윤화숙 이애영 이지환 장길용 장학준 전경희 전성철 전승호 조성진 조인순 진대영 한태규	문경환 신창균 진대영 오찬교 김혜숙 이순호 이정림 김명옥 김필수 김아라 최영호 전성철 김진성 윤용상 조정래 김	장길용 윤진수 정경환 박영수 원인택 김범년 김필중 전성철 전승호	김선영 김보경 박정애 조정래 최옥란 박연화 서양숙 조 순 송영미 박은자 조인순 강춘자	김계근 전경희 김 옥 윤남현 엄순남 한경애 김선영 이정숙 김용선 방송무 김창순 박양순 주금희 박종해 홍경희 장길용	김이남 김순미 문병남 한태순 최성원 노정길 유광균 김재황 김범년 전근식 장세천 백진선 조인순 오상림 김영자 박제숙 정경임 경윤 석변 서윤	이애영 서양숙 이나연 박연화 안동은 남봉섭 정애순 김춘화 장미선 송문화 박분화 강희경 김순분 김용선	내경동 인현전동 인현동	임충철 우태세 송건양

라. 사회복지

(단위 : 세대/명, 2020. 12. 31.)

계		국민기초생활보호대상		한부모 가정		장애인
세대	인원	세대	인원	세대	인원	인원
590	1,268	569	665	21	54	549

마. 주요시설

(단위 : 개소, 2020. 12. 31.)

계	학교	공공기관	금융기관	종교	병·의원	약국	공원
61	3	6	5	15	23	8	1

바. 민원서류 처리현황

(단위 : 건/천원, 2020. 12. 31.)

구 분	처리건수	처리통수	수수료 징수
계	17,604	18,515	5,959
주민등록 등·초본	12,984	13,781	3,197
인 감 증 명	4,620	4,734	2,762

3. 2020년 주요사업 추진실적

가. 소규모 주민불편해소 사업추진

- 주민불편사항 전수조사 실시 : 3회
- 보도블럭·도로면 보수 : 5건
- 계단·골목 요철 정비 : 3개소
- 축대, 담장, 옹벽 안전 점검 : 1회
- 위험시설 펜스 설치 및 중점관리 : 3개소
- 재난 시 지원사항
 - 호우 시 : 모래주머니 300포, 수중모터 3대 지원
 - 강설 시 : 염화칼슘 3,000포 지원

나. 쾌적한 마을 환경조성

- 집중 환경정비의 날 운영
 - 주민참여 환경정비 실시 : 1회

- 계절별·장소별 환경정비 실시 : 1회
- 주민참여도 : 3개 단체 55명
- 쓰레기무단투기 단속 강화
 - 단속반 3개 반(2인 1조) : 14회
 - 계도 : 24건
 - 취약지역 8개소 집중 관리
- 청소행정 관련 주민홍보
 - 무단투기 경고판 부착 : 3개소
- 자생단체와 함께하는 주민 제설단 운영
 - “내 집, 내 상가 앞 눈은 내가 쓸기” 홍보 2회
 - 강설 시 주민 제설 활동 : 2개 단체 1회

다. 범죄 없는 마을조성

- 자율방범대 현황 및 활동
 - 인 원 : 14명(1개조 편성운영)
 - 지 역 : 범죄발생우려지역

라. 주민자치센터 운영 현황

1) 시설 현황

- 위 치 : 참외전로72번길 25(전동)
- 개소일 : 2001. 3. 8.

구분	면 적	시 설 명	시 설 내 역
전체	808.77m ²		
2층	144.9m ²	다목적홀	음향시설
3층	138.25m ²	체력단련실	런닝머신외 29종
3층	98.43m ²	작은 도서관	도서 4,000여권, 검색용 컴퓨터 1대
4층	162.53m ²	다목적강당	의자, 책상, 음향실
4층	264.66m ²	옥상정원	데크, 화단, 파라솔

2) 프로그램 운영 현황 : 10개 프로그램 14개반 운영

연번	프로그램명	운영요일	운영시간	수강장소	대상	모집인원
1	요가교실(A)	월·수·금	13:00 ~ 14:00	2층 다목적홀	성인	25명
2	요가교실(B)	월·수·금	14:10 ~ 15:10	2층 다목적홀	성인	25명
3	댄스스포츠(초급)	화·목	12:00 ~ 13:00	2층 다목적홀	성인	25명
4	댄스스포츠(중급)	화·목	13:00 ~ 14:00	2층 다목적홀	성인	25명
5	다이어트 밸리댄스	화·목	19:30 ~ 21:00	2층 다목적홀	성인	25명
6	k-pop 방송댄스	월	18:00 ~ 20:00	2층 다목적홀	초등 저·고학년	20명
7	k-pop 방송댄스	수	18:00 ~ 20:00	2층 다목적홀	초등 고학년 중학생	20명
8	삼국지 인문학	금	10:00 ~ 12:00	3층 작은 도서관	성인	25명
9	소묘수채화 교실	토	10:00 ~ 13:00	4층 다목적강당	성인	25명
10	기타교실(초급)	화	10:00 ~ 12:00	4층 다목적강당	성인	25명
11	기타교실(중급)	화	12:00 ~ 14:00	4층 다목적강당	성인	25명
12	성인영어	월·목	14:00 ~ 15:30	4층 다목적강당	성인	25명
13	노래교실	금	10:30 ~ 12:30	4층 다목적강당	성인	25명
14	한국무용	화	15:00 ~ 17:00	2층 다목적홀	성인	20명
15	체력단련실	평일	09:00 ~ 17:30	3층 체력단련실	성인	40명

마. 주민자치센터 및 주민자치회 운영 활성화

1) 동인천동 주민총회 개최

가) 주민총회 실시 개요

- 개최일자 : 2020. 9. 19. ~ 9. 24.
- 진행방법 : 코로나 19 확산방지를 위하여 온라인 투표 시행
- 상정의제 : 2021년 주민자치회 자치계획 및 동 협치형 주민참여예산 제안사업
- 투표참여인원 : 총 141명

나) 투표 결과

- 2021년 동인천동 주민자치회 자치계획 : 원안 통과
- 동 협치형 주민참여 예산 제안사업 선정

(단위 : 천원)

연번	제안사업	사업예산
1	문화와 특색이 있는 다함께 놀자 동인천동 한바퀴	29,300
2	내리막길 미끄럼방지시설 설치	41,580
3	어울누리 소식지 제작(마을신문)	19,900
4	우리동네 요리교실	9,200

바. 수요자 중심의 맞춤형 복지서비스 실현

1) 방문상담 및 맞춤형 서비스 지원 : 총 838건

- 복지대상자 정기적 상담 및 내방이 어려운 대상자를 직접 방문하여 상담 실시
 - 찾아가는 복지상담 추진 : 650건
- 상담을 통한 맞춤형 복지서비스 연계와 사례관리 실시
 - 통합사례관리 : 18건
 - 사례관리 대상자 맞춤형서비스 연계 : 170건

2) 복지사각지대 발굴 : 총 1,622건

- 동 인적안전망(지역사회보장협의체, 복지통장 등)을 활용한 복지사각지대 발굴
- 기초 생계에 어려움을 겪고 있는 저소득 가구 발굴
- 정보 부족으로 실질적인 복지 혜택을 받지 못하는 복지소외 계층 발굴

3) 후원물품 연계를 통한 저소득층 이웃돕기 사업 추진 : 총 230건

- 동인천 새마을금고 사랑의 줌도리 쌀 나누기 : 79세대(쌀20kg)
- 동인천동 이마트24 휴지, 라면, 김 전달 : 56세대
- 그 외 이웃돕기 후원물품 연계 : 95여 건

4) 동 지역사회보장협의체 운영 활성화를 통한 민·관 협력 특색사업 추진

- 동인천동 지역사회보장협의체 회의 개최 : 정기회의(1회), 임시회의(4회) 실시
- 특화사업 추진에 따른 지역자원 발굴 : 수시
- 특화사업
 - 희망의 한울타리 사업
 - 시기 : 매월 2회 이상
 - 대상 : 관내 독거노인 15세대
 - 내용 : 관내 독거노인과 협의체 위원이 결연을 맺어 전화 및 방문을 통한 안부 확인
 - 사랑의 열매 모금함 확대 비치
 - 장소 : 동 행정복지센터 민원실 및 관내 사업체(경동만두 외 17곳)
 - 내용 : 모금함 비치를 통한 이웃돕기 기금 마련
 - CMS(자동이체) 기금 조성사업
 - 시기 : 연중
 - 내용 : 기금 조성 활성화를 위해 CMS 모금 사업 진행
 - 설맞이 행복담은 선물 나누기
 - 시기 : 1월
 - 대상 : 관내 저소득 세대(총80세대)
 - 내용 : 설맞이 저소득 세대에 통조림 지원

- 정월대보름 건강기원 오곡밥&나물 나누기
 - 시기 : 2월
 - 대상 : 관내 저소득 세대(총40세대)
 - 내용 : 설맞이 저소득 세대에 오곡밥과 나물 지원
- 희망가득 새학기 책가방 지원
 - 시기 : 2월
 - 대상 : 관내 저소득 초중고 학생(총16명)
 - 내용 : 초중고 입학자에게 책가방, 신발주머니 지원
- 효심으로 물들다
 - 시기 : 5월
 - 대상 : 관내 저소득 노인세대(총50세대)
 - 내용 : 어버이날을 맞이하여 어르신들에게 카네이션과 떡케이크 전달
- 어르신들의 건강한 여름나기
 - 시기 : 7월
 - 대상 : 관내 저소득 노인세대(총28세대)
 - 내용 : 어르신들이 건강히 여름을 지낼 수 있도록 영양 삼계탕 지원
- 영양식빵 만들기
 - 시기 : 8월
 - 대상 : 관내 저소득세대(총34세대)
 - 내용 : 장애인 보호 작업장에서 생산한 빵 전달
- 한가위 맞이 행복담은 선물 나누기
 - 시기 : 9월
 - 대상 : 관내 저소득세대(총82세대)
 - 내용 : 추석을 맞이하여 저소득 세대에 참치세트 전달
- 홀몸 어르신 따뜻한 겨울나기 지원 사업
 - 시기 : 12월
 - 대상 : 관내 독거노인세대(총18세대)
 - 내용 : 독거노인 세대에 따뜻한 겨울나기 내복 지원
- 연말맞이 행복담은 선물 나누기
 - 시기 : 12월
 - 대상 : 관내 저소득세대(총80세대)
 - 내용 : 연말을 맞이하여 저소득 세대에 통조림세트 전달

사. 미담사례

1) 어르신 건강한 여름 나기 지원 사업

- 동인천동 지역사회보장협의체가 이웃 이을 사업으로 기획한 효심으로 물들다 사업의 일환으로 7월 13일 초복을 맞이하여 평소 영양식을 자주 섭취하지 못하는 어르신들을 위해 삼계탕 식사를 제공하였다. 코로나로 인하여 식사 제공 장소에 모이는 것에서 변경하여 총 30분의 어르신 댁으로 직접 배달하였다.



2) 함께 만드는 꽃길 사업

- 동인천동 주민참여예산 실행단은 10월 12일부터 13일까지 2일 간 “동인천동 함께 만드는 꽃길사업”을 추진하였다. 관내 자생단체 회원 및 주민들과 함께 동인천동 행정복지센터 앞 쉼터 공간에 잡초를 제거하고 국화꽃 등을 심어 주민들이 쉬어갈 수 있는 휴식공간을 마련하였다.



3) LED 전구 교체 나눔 활동

- 2020년 11월 3일 동인천동 주민참여예산 실행단은 관내 저소득 취약계층 가정의 노후된 조명기기를 고효율 LED로 교체하는 나눔 활동을 추진하였다. 이 사업을 통해 설치된 LED 전구는 기존 형광등에 비해 밝고 에너지 효율이 높아, 주민들에게 밝고 쾌적한 주거환경을 제공하는 것은 물론 전기요금 감면에도 크게 기여할 수 있을 것으로 보인다.



4. 2021년 주요업무 추진계획

가. 소규모 주민불편해소 사업추진

- 1) 주민불편사항 전수조사 실시
- 2) 보도블럭·도로면 보수 및 계단·골목 요철 정비
- 3) 난간·펜스 보수 의뢰 및 설치
- 4) 하수·교통시설 정비
- 5) 공가, 공영주차장 대상지 조사 및 방치차량 처리
- 6) 축대, 담장, 옹벽 안전 점검
- 7) 위험시설 펜스 설치 및 중점관리

나. 쾌적한 마을 환경조성

- 1) 집중 환경정비의 날 운영
 - 매월 첫째 주 금요일 청소
 - 우리 동네 가꾸기 추진
 - 주민참여도 제고
- 2) 쓰레기무단투기 단속
 - 단속반 3개 반(2인 1조)
 - 계도 및 과태료 부과 의뢰
 - 취약지역 8개소 집중 관리

다. 범죄 없는 마을 조성

- 1) 자율방범대 활동
 - 인 원 : 14명(1개조 편성운영)
 - 지 역 : 범죄발생 우려지역

라. 주민과 함께하는 주민자치 운영

- 1) 주민자치센터 운영
 - 가) 운영장소 : 동인천동 행정복지센터(2층 ~ 4층)
 - 나) 소요예산 : 75,920천원
 - 다) 운영현황 : 요가교실 등 14개 프로그램 및 체력단련실, 작은도서관 운영
 - 라) 추진계획 : 주민자치 프로그램 분기별 운영(연중)
- 2) 주민자치회 운영
 - 가) 市 주민참여예산 동 협치형 사업 추진(99,980천원)
 - 나) 추진계획
 - 주민자치회 운영(연중)
 - 市 주민참여예산 동 협치형 사업 추진(연중)
 - 주민자치회 주민총회 개최(2021. 9월)

마. 찾아가는 보건복지서비스 추진 활성화

- 1) 대 상 : 저소득 위기가정 및 장기적이고 복합적인 문제를 가진 가정 등
- 2) 주요내용
 - 가) 찾아가는 보건복지팀 구축을 통한 맞춤형 통합 서비스 지원
 - 나) 위기가구 발굴 대상자 서비스 연계 및 통합사례 체계적 관리
 - 다) 洞 지역사회보장협의체 활성화로 민·관 협력 강화

3) 추진계획

- 가) 복지사각지대 발굴 및 찾아가는 보건복지상담 서비스 활성화
- 나) 장기적·복합적 위기 대상자에 대한 맞춤형 통합사례관리 실시
- 다)洞 지역사회보장협의체 등 민·관 협력체계 구축 및 활성화
- 라) 민간 복지자원 수시 발굴 및 이웃지킴이 연중 운영
- 마) 지역사회 자원 발굴 활성화를 통한 이웃돕기 사업 추진

제7절 북성동

1. 연혁

- 1946년 : 어선이 드나들어 북성포로 불리던 지역을 북성동으로 명명
- 1968년 1월 1일 인천시 구제 설치에 따라 중구 북성동으로 개정
- 1973년 7월 1일 동구 만석동 소재 월미도를 북성동에 편입
- 1977년 5월 1일 중국인 거주 지역 선린동을 북성동에 합병
- 1995년 1월 1일 인천광역시 중구 북성동으로 개정
- 2007년 9월 1일 인천광역시 중구 북성동 주민센터로 개칭
- 2018년 1월 1일 인천광역시 중구 북성동 행정복지센터로 개칭

2. 일반현황

지 역 특 성

- 자유공원과 월미산을 축으로 한 월미도 문화의 거리
- 차이나타운, 북성포구 등 관광 상품 잠재력 풍부
- 월미 관광특구지역, 차이나타운특화발전특구, 개항장 문화지구지정 등으로 관광객이 날로 증가
- 인천역(3통), 북성부두(12통) 주변 저소득층 밀집지역 형성

가. 기본 현황

(단위 : 명, 2020. 12. 31.)

면적(km ²)	세대수(세대)	인구수			통반구역		예비군	민방위
		계	남	여	통	반		
3.02	1,583	2,871	1,490	1,381	15	73	-	355

나. 공무원 현황

(단위 : 명, 2020. 12. 31.)

구 분	계	5급	6급	7급	8급	9급
정 원	11	1	2	2	3	4
현 원	10	1	2	3	1	3

다. 자생단체 현황

(단위 : 명, 2020. 12. 31.)

계	주민자치 위원회	새마을 협의회	새마을 부녀회	자 율 방법대	바르게살기 운동위원회	자유총연맹 지도위원회	통 장 자율회	노인회
399	27	13	24	62	23	16	15	4개소/219

주민자치 위원회	새마을 협의회	새마을 부녀회	자 율 방법대	바르게 살 기	자 유 총연맹	통 장 자율회	노인회	
							경로당명	회장
장관훈	조세옥	이영신	박 춘	김충길	황인열	황규한	북성동 경로당	최장은
김남웅	임봉제	이정례	이승호	최창립	정의남	이금희	라이온스 경로당	송동원
황인열	김의일	박 춘	김원희	김청용	최재선	조세옥	북성12동 경로당	황운철
최순옥	전정록	김영주	김충길	최병선	고대영	한현수	월미 경로당	김원희
윤경원	김철수	한정자	윤병출	이중근	곽영환	정춘화		
김덕일	유병길	선성임	최희수	장동훈	김덕일	김원순		
김명자	김명록	임영순	최창립	김인수	김동규	김애자		
김영선	이유행	김명자	김옥희	박성출	박종갑	한정자		
김옥순	신민재	이미애	장옥경	강덕은	전정록	고순이		
김의일	박상철	하재옥	정재순	김정일	정낙분	이명애		
김충길	장용덕	이명애	송기순	이영배	이강녀	이강녀		
박경선	황동옥	이양순	임영순	김영선	박희자	하재옥		
박성민	정석빈	강금풍	이중근	김옥순	김희란	정낙분		
박순심		강인숙	유영남	김정순	이용석	이미용		
박은일		김순희	임상진	윤경자	박민화	서애자		
박 춘		정춘화	김기섭	유영희	배정숙			
서학보		이학연	이정희	양순자				
선성임		박성희	이미용	장매순				
염정숙		김순희	한예순	신금순				
유방녕		윤진숙	박성출	임옥연				
유병길		이강임	박성희	배연자				
이영신		김정윤	김청룡	양강순				
임영순		김형란	박상철	박송자				
정석빈		김보경	차수웅					
최기섭			장건호					
최정호			이학연					
문철희			양희숙					
			김부곤					
			김덕일					
			외 33명					

라. 사회복지 현황

(단위 : 명, 2020. 12. 31.)

계		국민기초생활보호대상		한부모가족		독거노인		장애인
세대	인원	세대	인원	세대	인원	세대	인원	인원
515	826	193	242	11	25	311	311	248

마. 주요시설 현황

(단위 : 개소, 2020. 12. 31.)

계	학교	관공서	기업체	종교	병·의원	약국	공원
31	2	4	11	7	3	3	1

바. 민원서류 처리현황

(단위: 건/천원, 2020. 12. 31.)

구 분	처리건수	처리통수	수수료 징수액
계	10,883	12,389	5,088
주민등록 등·초본	9,564	9,890	3,858
인 감 증 명	1,319	2,499	1,230

3. 2020년 주요업무 추진실적

가. 주민자치센터 운영 현황

1) 시설 현황

층 별	면적(m ²)	시 설 명	시 설 내 역
2층	309.58	회의실	탁구대 1개, 탁자 28개, 의자 270개
	105.78	체력단련실	런닝머신, 벤치프레스, 체스트프레스 등 25개 혈압측정기, 남·여 샤워실
	66.11	강의실(2개)	책상 20개, 의자 50개
	44.84	북카페	도서 4,329권, 인터넷검색용 PC 2대 도서대출용 PC 1대
-	4.74	부대시설	사물함, 신발장 등

2) 프로그램 운영 현황

연번	프로그램명	운영시간	수강대상	인원
1	중국어 야간(왕초보)	수 19:00 ~ 21:00	지역주민	10
2	중국어 주간(초급)	화 14:00 ~ 16:00		
3	중국어 주간(중급)	화 10:00 ~ 12:00		
4	중국어 키즈(어린이반)	토 10:00 ~ 12:00	초등학생	
5	노래교실	목 10:00 ~ 12:00	지역주민	
6	차명댄스	화, 금 10:00 ~ 11:00		
7	차명댄스(야간)	화, 금 19:00 ~ 20:00		
8	서 양 화	수 10:00 ~ 13:00		
9	체형교정 요가	월, 금 11:10 ~ 12:10		
10	태 극 권	목 19:00 ~ 21:00		
11	체력단련실	월~토 07:00 ~ 21:00		

나. 주민자치위원회 운영 활성화

- 1) 북성동 주민자치위원회 회의를 13회 개최하여 주민자치센터 및 지역현안사항 논의
- 2) 취약지 청소 및 사랑의 연탄봉사 등 지역봉사활동 추진

다. 북성동 골목정비사업(주민참여예산)

- 1) 위치 : 중구 선린동 58-1 일원
- 2) 기간 : 2020. 8월 ~ 11월
- 3) 내용 : 골목포장 및 계단정비
- 4) 사업예산 : 10,000천원

라. 찾아가는 복지서비스 실천

- 1) 신규 복지대상자 신청·접수 : 317건
- 2) 복지대상자 방문·전화 모니터링 실시 : 219건
- 3) 이웃돕기를 통한 서비스 연계 : 현물 1,286건 / 현금 24건 지원

마. 유관기관 및 자생단체 활동 내역

연번	단 체 명	회원수	활 동 사 항	비고
1	주민자치위원회	27	○ 주민자치센터 운영 ○ 불우이웃돕기 참여	
2	새마을협의회, 새마을부녀회	37	○ 척사대회 개최 ○ 사랑의 삼계탕 행사 추진	
3	자율방범대 (북성·월미)	62	○ 청소년 지도활동 전개 ○ 유해업소 청소년 보호활동 전개	
4	바르게살기 협의회	23	○ 기초질서생활화 운동 추진 ○ 거리질서캠페인 및 야간방범활동	
5	자유총연맹 지도위원회	16	○ 기초질서생활화 운동 추진 ○ 청소년 선도캠페인, 야간 방범활동 실시	
6	통장자율회	15	○ 반상회 운영 및 홍보물 배부 ○ 적십자 회비모금 운동 전개	
7	지역사회보장협의체	18	○ 특화사업(밀반찬서비스, 경로당지원 등) 추진 ○ 복지사각지대 발굴 및 지역자원 연계	

바. 쾌적한 도시환경 조성

- 1) 쓰레기 무단투기 단속 : 수시
- 2) 방치폐기물 정비 : 48톤

사. 미담사례

- 1) 취약 계층 지원을 위한 밑반찬 나눔 행사 진행
 - 북성동 지역사회보장협의체는 2020. 1월, 9월 설과 추석을 맞이하여 회원 20명이 모여 정성껏 밑반찬을 조리하고 관내 독거노인, 장애인 등 저소득 취약계층 150가정을 방문하여 직접 전달하는 “영양가득 건강꾸러미” 사업을 추진하고, 복지사각지대 발굴, 지역자원 연계 등 지역복지 향상 및 나눔활동을 적극 진행하고 있다.

4. 2021년 주요업무 추진계획

가. 차이나타운 경사 개선 사업

- 1) 위치 : 차이나타운 경사 골목 일원
- 2) 기간 : 2021. 2월
- 3) 내용 : 경사로 개선 사업으로 보행자 안전 확보
- 4) 사업예산 : 5,000천원

나. 삼국지 벽화거리 일대(화교중산학교) 교통안전시설물 설치

- 1) 위치 : 차이나타운로55번길 19일원
- 2) 기간 : 2021. 4월 ~ 6월
- 3) 내용 : 주차금지 시설물 설치
- 4) 사업예산 : 3,000천원

다. 북성동 쪽방촌 골목길 포장 사업

- 1) 위치 : 북성동1가 4-183 부근(북성동 3통 쪽방촌)
- 2) 기간 : 2021. 4월
- 3) 내용 : 북성동 3통 쪽방촌 골목길 포장
- 4) 사업예산 : 4,000천원

라. 북성동 동네부엌 조성 사업

- 1) 위치 및 기간 : 미정(2021. 1월 ~ 12월)
- 2) 내용 : 지역사회 주민들이 자발적으로 소규모 사업을 수행하는 공간으로 사용
- 3) 사업예산 : 30,000천원

마. 북성동 행정복지센터 청사 보수보강 공사

- 1) 위치 : 인천광역시 중구 차이나타운로44번길 13-2(북성동 행정복지센터)
- 2) 기간 : 2021. 5월 ~ 7월
- 3) 내용 : 노후 동 청사 환경개선으로 청사를 이용하는 주민들에게 쾌적한 공간 제공
- 4) 사업예산 : 14,400천원

바. 통합사례관리 운영

- 1) 기간 : 연중 상시
- 2) 대상 : 복합적이고 다양한 문제를 가진 위기가구로 통합사례관리를 통해 탈빈곤·자활 지원이 가능한 가구
- 3) 내용
 - 가) 지역민의 복지욕구, 특성을 고려한 맞춤형 복지서비스 제공
 - 나) 사례관리대상자 발굴·지원 및 종결 후 모니터링
 - 다) 민관협력을 통한 자원 발굴 및 연계

사.洞 지역사회보장협의체 운영

- 1) 동 협의체 특화사업 추진
 - 가) 기간 : 2021. 1월 ~ 12월
 - 나) 대상 : 중위소득 100% 이하의 저소득 취약계층
 - 다) 내용 : 매월 지역특성, 주민의 복지욕구를 반영한 복지서비스 제공
 - 라) 향후계획 : 사랑찬(饌) 나눔사업, 경로당 난방유&주부식 지원사업, 복지사각지대 다시서기 지원사업 등

제8절 송 월 동

1. 연혁

- 1914년 1월 1일 : 인천부 송판정
- 1946년 1월 1일 : 인천부 송월동
- 1957년 1월 1일 : 동부출장소 송월동
- 1968년 1월 1일 : 중구 송월동으로 개칭
- 2007년 9월 1일 : 인천광역시 중구 송월동 주민센터로 개칭
- 2018년 1월 1일 : 인천광역시 중구 송월동 행정복지센터로 개칭

2. 일반현황

지 역 특 성

- 인천역과 동인천역 사이 중간에 위치한 지역으로 대부분 舊 가옥 및 빌라가 밀집된 주거지역으로 형성되어 있으며 특히, 송월아파트와 송월동1가 11번지 일원의 주거환경 개선이 절실히 요구되는 중구 지역 내 대표적인 재개발 정비·촉진지역임

가. 기본현황

(단위 : 명, 2020. 12. 31.)

면적 (㎢)	세대수 (세대)	인 구 수			통반구역		예비군	민방위
		계	남	여	통	반		
0.22	2,209	4,535	2,242	2,293	20	83	-	257

나. 공무원현황

(단위 : 명, 2020. 12. 31.)

구분	계	5급	6급	7급	8급	9급
정원	11	1	2	3	2	3
현원	10	1	2	3	2	2

다. 자생단체현황

(단위 : 명, 2020. 12. 31.)

계	통 장 자율회	주민자치 위 원 회	방 위 협 의 회	새 마을 회 (협의회·부녀회)	바르게 살 기	자 율 방범대	자 유 총 연 맹	지역사회 보장협의체
125	20	25	13	13	12	22	8	12

통 장 자율회	주민자치 위 원 회	방 위 협 의 회	새 마을 회 (협의회·부녀회)	바르게 살 기	자 율 방범대	자 유 총 연 맹	지역사회 보장협의체
강분자	최규영	이문용	권오동	장세창	김재기	위유정	황해상
박경자	표순화	최병식	이영곤	조칠성	정경진	최인심	표순화
노명진	이순심	김광식	박춘선	이덕순	박영식	이민숙	이병희
이민숙	이동순	최규영	김태민	강태복	김 진	양정순	문정임
이덕순	장세창	이동순	전길환	이동순	남성주	이옥자	권오동
김정화	강태복	김용근	최연교	김재평	최화춘	조인순	문정옥
김진숙	권오동	박우영	문정임	백정금	최춘택	신인숙	이명순
김보경	김경희	전길환	이병희	나훈숙	박병옥	위선영	박정옥
조미정	김돈묵	장기천	문정옥	최인심	최종옥		최규영
이용례	김민서	강재천	표순화	김유섭	강홍서		김태민
김정윤	김 진	김호길	박혜숙	김인자	최용국		김경희
김영애	남성주	김 맹	김경희	박영애	이미숙		강민주
이덕조	문정임	김돈묵	최월순		백승철		
한애순	박병옥				황원화		
이정선	백승철				문다순		
조금자	원철호				신인숙		
서경인	위유정				위유정		
박경진	이문용				위선영		
박정옥	이덕순				박경자		
김옥란	전길환				최인심		
	정경진				이영숙		
	조칠성				이금순		
	최금자						
	최병식						
	황초덕						

라. 사회복지

(단위 : 세대/명, 2020. 12. 31.)

계		국민기초생활 수 급 자		한부모 가 족		기초연금		소년소녀 가 장		차상위 계 층		장애인
세대	인원	세대	인원	세대	인원	세대	인원	세대	인원	세대	인원	인원
1,146	1,837	281	393	28	65	788	965	0	0	49	54	360

마. 주요시설

(단위 : 개소, 2020. 12. 31.)

계	공공 기관	교육기관		금융 기관	종교시설		경로당	의료시설		시장	공원
		유치원	어린이집		교회	사찰		병원	약국		
11	1	1	1	1	2	1	3	1	-	-	-

바. 민원서류 처리현황

(단위 : 건/천원, 2020. 12. 31.)

구 분	처리건수	처리통수	수수료 징수
계	10,977	12,266	2,154
주민등록등·초본	9,613	10,167	934
인 감 증 명	1,364	2,099	1,220

3. 2020년 주요업무 추진실적

가. 직능단체 현황 및 활동실적

1) 단체현황 : 7개 단체 113명

연번	단체명	회원수	활동사항	비고
1	통장자율회	20	○ 반상회운영 및 홍보물 배부 ○ 적십자회비 모금	
2	주민자치위원회	25	○ 주민자치센터 운영관리 ○ 주민참여 활동전개	
3	방위협의회	13	○ 전시대비 예비군 지원활동	
4	새마을협의회 (부녀회 포함)	12	○ 불우이웃음식나누기운동, 사랑의 김장김치 담가드리기 등	
5	바르게살기협의회 (여성회 포함)	12	○ 깨끗한 인천, 중구 가꾸기 운동 전개 ○ 태극기 달기 운동 전개 등	
6	자율방범대	22	○ 관내 우범지역 방대순찰 활동 전개	
7	자유총연맹	8	○ 태극기 달아주기 거리캠페인 ○ 저탄소 녹색성장 거리캠페인	

나. 주민자치센터 운영실적

프 로 그 램	운 영 시 간	대 상	수강인원(월)
체력단련실	월 ~ 금 08:00 ~ 22:00	지역 주민	100
	토 08:00 ~ 17:00		
요가교실	월, 수, 금 10:00 ~ 11:00		20
사물놀이교실	월, 화 16:30 ~ 18:00		20
민요교실	화 13:30 ~ 15:30		20
창의력미술교실	목, 금 16:30 ~ 18:00	아동 및 초등학생	20

다. 미담사례

1) 코로나19 극복을 향한 희망의 손길, 익명의 빨간 돼지저금통 기부

- 2020. 3. 9. 코로나19 극복을 위해 써달라는 편지와 함께 5만원짜리 지폐와 동전들로 가득 찬 20여 만원이 든 빨간 돼지저금통이 송월동 행정복지센터 입구에 놓여있었다. 손편지에는 “본인은 복지대상자로 선정되어 현재 의료혜택을 받아 치료를 계속할 수가 있게 됐으며, 코로나로 어려운 현 시국에 작은도움이 되고자 마스크를 몇 개라도 나누고 싶어 저금통을 두고 간다”는 내용이 적혀있었다. 기부금은 총 38만470원으로 사회복지공동모금회에 전달하여 코로나19로 어려운 시기를 보내고 있는 사회적 약자를 위해 쓰였다.

2) 송월동 주민자치위원회, 어려운 이웃에 ‘사랑의 쌀’ 전달

- 송월동 주민자치위원회(위원장 최규영)는 2020. 12. 24. 관내 어려운 이웃을 위해 사랑의 쌀을 전달하는 행사를 가졌다. 송월동 주민자치위원회 위원들이 매월 일정 금액을 모아 기금을 마련했으며, 쌀 10kg짜리 40포를 관내 저소득 가정 및 독거노인 40세대에 직접 방문하여 전달했다. 주민자치위원회는 지역사회 나눔 분위기를 조성하는 데 조금이나마 기여하고, 어려운 이웃들에게 작은 정성이 전달되어 따뜻한 연말을 보내고 코로나도 잘 극복하시기를 바라는 마음으로 쌀 나눔 행사를 가지게 되었다.

4. 2021년 주요업무 추진계획

가. 주민자치센터 운영활성화

프 로 그 램	운 영 시 간	대 상	수강인원(월)
체력단련실	월 ~ 금 08:00 ~ 22:00	지역 주민	100
	토 08:00 ~ 17:00		
요가교실	월, 수, 금 10:00 ~ 11:00		20
사물놀이교실	월, 화 16:30 ~ 18:00		20
민요교실	화 13:30 ~ 15:30		20
창의력미술교실	목, 금 16:30 ~ 18:00	아동 및 초등학생	20

나. 지역공동체의식 형성사업 추진

1) 우리마을 가꾸기 사업 지속 전개

- 기 간 : 연중
- 대상지역 : 관내 공한지 및 취약지역과 쓰레기 무단투기지역

2) 쓰레기무단투기 단속 및 음식물쓰레기 감량 추진

- 기 간 : 연중
- 각종 회의 시 주민 홍보
- 취약지구를 중심으로 자생단체와 합동 수시 단속 및 계도 실시

다. 지역사회보장협의체 운영 활성화

- 사업기간 : 연중
- 사업대상 : 복지사각지대에 있는 관내 저소득층
- 내 용
 - 복지 사각지대 대상자 발굴 및 추천
 - 공적서비스 연계 제외 대상자는 협의체를 통해 사례관리
 - 각 대상자의 필요 욕구 파악 후 민간자원 발굴 및 연계

제9절 영 중 동

1. 연혁

- 1232년(고려 고종 18년) : 자연도
- 1653년(조선 효종 4년) : 영종진
- 1914년 3월 : 부천군에 편입
- 1973년 7월 : 경기도 용진군에 편입
- 1989년 1월 : 인천직할시 중구에 편입
- 1995년 1월 : 인천광역시 중구 영종동 명칭 변경
- 2003년 8월 : 경제자유구역 지정
- 2012년 1월 : 운서동 분동
- 2018년 1월 : 영종1동 분동

2. 일반현황

지 역 특 성

- 21세기 동북아 비즈니스 중심국가 실현을 위하여 지정된 인천경제자유구역 내에 인천대교와 영종대교를 통해 이어지는 수도권 국제교류 중심축에 위치
- 미단시티 개발사업 등으로 인천국제공항 주변에 물류, 산업, 배후 주거지와 레저 문화가 조성된 동북아 허브도시로 개발 중
- 백운산, 예단포항, 갯벌(유수지) 등 산, 물, 바람이 있는 경관생태도시

가. 기본현황

(단위 : 명, 2020. 12. 31.)

면적(k㎡)	세대수 (세대)	인 구 수			통반구역		예비군	민방위
		계	남	여	통	반		
31.49	8,501	15,267	8,726	6,998	26	106	2,638	1,648

나. 공무원현황

(단위 : 명, 2020. 12. 31.)

구분	계	5급	6급	7급	8급	9급
정원	14	1	2	4	2	5
현원	14	1	2	4	1	6

다. 자생단체현황

(단위 : 명, 2020. 12. 31.)

계	통 장 자율회	주 민 자치회	바 르 게 살기위원회	새마을 협 의 회	새마을 부 녀 회	자 율 방범대	지역사회 보장협의체	노 인 회
142	25	31	17	7	23	11	23	13개소/597

통 장 자율회	주 민 자치회	바 르 게 살기위원회	새마을 협 의 회	새마을 부 녀 회	자 율 방범대	지역사회 보장협의체	노 인 회	
허재봉 (회 장) 이하 24명	이정국 (위원장) 이하 30명	최태근 (위원장) 이하 16명	하재설 (회장) 이하 6명	김은영 (회장) 이하 22명	김은미 (대장) 이하 10명	우광호 (공동위원장) 최태근 (민간위원장) 이하 21명	경로당명	회 장
추형득 추형길 정진국 임연옥 박웅찬 박은미 김대성 신두식 이희경 장숙이 윤혜숙 이영자 최정석 노은정 정혜란 박문천 김홍숙 정진규 김원준 양웅철 김철영 최주미 조영란 박정열	한성기 김기복 이명왜 박순호 김영식 유상이 김혜성 조진원 설희숙 노운숙 이봉선 이정희 김경자 이윤배 김종연 최태근 김미종 이은순 김정은 김찬식 안재만 윤주찬 장세현 장지표 전성주 전수철 전재준 조순자 조현찬 주경애	한성기 김기복 김기현 이정배 한은식 김희선 최수열 김종연 김연숙 문순성 한춘옥 김복선 김성철 전재준 전성주 김광희	우정제 김상진 김중환 유동오 이 철 최상산	김점순 노운숙 김순희 김영란 김정자 조환희 김명숙 김미숙 김애리 송용주 송용화 송이영 신순덕 안혜란 유형분 이부순 이영란 이은자 임세원 조영란 차경희 최주미	서영희 차경희 김영태 김연동 최명근 윤덕중 구회원 김은영 최행채 이은자	김은영 이지은 노은정 허재봉 이정국 조환희 김종연 김순희 김영란 김정은 김태화 박문천 박웅찬 송용화 송이영 유화영 이명왜 이윤배 정진희 차경희 나경은 (공무원)	석 화 이하 12개소	허재봉 이하 12명
							중 촌 영 종 동 중 산 7통 백 운 운 남 9통 (잔 다 리) 영종자이 전 소 금 산 논 골 장 촌 미 단 e편한세상	장옥자 이정례 민준기 박승익 김석근 전동진 정창남 최명암 김기일 조창순 원은순 신숙이

라. 사회복지

(단위 : 세대/명, 2020. 12. 31.)

계		국민기초생활보호대상		한부모가정		장애인
세대	인원	세대	인원	세대	인원	인원
486	1,495	446	644	40	108	743

마. 주요시설

(단위 : 개소, 2020. 12. 31.)

계	공공기관	학교	금융기관	의료기관	문화재	공원
57	6	4	3	9	3	32

바. 민원서류 처리현황

(단위 : 건/천원, 2020. 12. 31.)

구분	처리건수	처리통수	수수료징수
계	23,656	31,944	10,588
주민등록 등·초본	15,440	17,865	3,927
인 감 증 명	8,216	14,079	6,661

3. 2020년 주요업무 추진실적

가. 직능단체 현황 및 활동실적

1) 단체현황 : 8개 단체, 142명

연번	단체명	회원수	활동사항
1	통장자율회	25	○ 반상회운영 및 주민홍보 ○ 불우이웃돕기 및 환경정비운동 전개
2	주민자치회	31	○ 정례회의, 분과회의 ○ 주요시책 및 자체사업 등 전개
3	바르게살기위원회	17	○ 정례회의 ○ 불우이웃돕기 전개
4	새마을협의회	7	○ 범시민 캠페인 전개 ○ 불우이웃돕기 등 활동 전개
5	새마을부녀회	23	○ 불우이웃돕기 전개 ○ 각종 봉사활동 전개
6	자율방법대	11	○ 범죄예방순찰 전개 ○ 각종 봉사활동 전개
7	지역사회보장협의체	23	○ 정례회의 ○ 주요시책 및 자체사업 등 전개 ○ 복지사각지대 발굴 등 전개

나. 영종동 자생단체 활동실적

1) 코로나19 확산 방지 방역 실시

- 일 시 : 2020. 2. 27.
- 장 소 : 영종동 관할 버스정류장 99개소
- 참여인원 : 주민자치위원회위원
- 내 용 : 승강장 소독

2) 주민이 함께하는 꽃밭가꾸기

- 일 시 : 2020. 3월 ~ 4월
- 장 소 : 영종중학교 근처 백운사 입구(LH소유 BH18구역),
전소지역(중구농협 앞길) 대로변
- 참 석 : 50여명
- 내 용 : 쓰레기 무단투기 지대에 꽃밭을 조성하여 환경개선
- 주 관 : 주민자치위원회

3) 영종역 금산교 벽화그리기

- 일 시 : 2020. 5. 13.
- 장 소 : 영종역 앞 금산교
- 참여인원 : 주민자치위원회, 통장자율회 등 자생단체연합, 주민, 공무원
- 내 용 : 금산교 옹벽 아래 벽화 작업을 하여 친근한 공간 조성

4) 영종동통장자율회 이웃사랑 실천

- 일 시 : 2020. 6. 20.
- 장 소 : 영종동지역사회보장협의체
- 내 용 : 이웃돕기 성금 50만원 기탁

5) 바르게살기영종동위원회 추석맞이 불우이웃돕기 행사

- 일 시 : 2020. 9. 23.
- 장 소 : 중구 제2청사 해송관 앞
- 참여인원 : 바르게살기 위원 10여명
- 내 용 : 취약계층을 위한 생필품 전달

6) 장학금 기탁

- 일 시 : 2020. 11. 25.
- 주 관 : 주민자치위원회
- 내 용 : 영종동지역사회보장협의체에 장학금 기탁

다. 미담사례

1) 인천대교(주) 부식세트 및 김장 김치 나눔

- 2020. 9월 : 인천대교 희망꾸러미 200세트 지원
- 2020. 11월 : 사랑의 김장나눔 김장김치 250세트 지원
- 인천대교(주)는 영종동에 “인천대교 희망꾸러미” (쌀 10kg, 즉석국 5개, KF94 마스크 20개, 손세정 물티슈 10개) 200세트 및 “사랑의 김장나눔” 김장김치 (8kg) 250세트를 지원하였다. 기탁된 물품은 영종동 관내 저소득층 노인·장애인, 아동복지시설 등에 지원되었으며, 인천대교(주)는 앞으로도 지역사회와의 상생 발전을 위해 이웃사랑을 지속적으로 실천할 예정이다.

라. 지역사회보장협의체 운영실적

1) 건강음료 배달 사업

- 기 간 : 연 중
- 대 상 : 만 75세 이상 독거 어르신 가구에 건강음료 배달 지원
- 내 용 : 독거 어르신에게 건강음료를 배달하여 안부 확인 및 고독사 예방

2) 택시이용료 지원 사업

- 기 간 : 연 중
- 대 상 : 거동 불편한 독거노인 또는 노인부부 가구로 병원진료를 위해 관외 지역 택시 이용이 필요한 자
- 내 용 : 취약계층의 의료기관 접근성 보장

3) 이웃사랑 장바구니 지원 사업

- 기 간 : 2020. 11월
- 대 상 : 저소득 취약계층
- 내 용 : 저소득 가정에 부식세트 지원

4) 벌레퇴치기 지원 사업

- 기 간 : 연 중
- 대 상 : 저소득 취약계층
- 내 용 : 주거환경이 열악한 가구에 벌레퇴치기 지원

5) 「따뜻한 겨울나기」 - 저소득 가구 보일러 지원 사업

- 기 간 : 2020. 12월
- 대 상 : 저소득 취약계층
- 내 용 : 보일러 지원을 통해 주거 환경 개선

마. 영종동 주민자치센터 현황

1) 영종동 주민자치센터

- 위 치 : 중구 운남서로 100 (운남동)
- 일반현황 : 총면적 188평
- 개 소 일 : 2011. 7월
- 주요시설 : 북카페, 컴퓨터실, 체력단련실, 어학실, 대강당
- 주민자치센터 프로그램 운영 현황 : 19개 35반(헬스 포함)

2) 추진사항

- 2020. 1. 31 : 북카페 도서(166권) 구입
- 2020. 2. 27 : 코로나19 확산방지 방역실시
- 2020. 3월~4월 : 꽃밭가꾸기 사업
- 2020. 5. 13. : 영종역 금산교 벽화그리기 사업
- 2020. 10. 8. : 북카페 및 주민자치회 리모델링공사 완료
- 2020. 11. 5. : 제1기 영종동주민자치회 구성(위원 31명 선정)
- 2020. 11. 25. : 장학금 기탁

바. 소외계층의 복지증진

1) 2020년 복지사각지대 발굴 및 지원

- 복지사각지대 발굴관리 시스템을 통한 복지사각지대 대상자를 발굴하고 찾아가는 복지상담을 통한 맞춤형 통합서비스 제공

2) 복지사각지대 발굴대상자 및 저소득가정에 대한 이웃돕기

- 공공 및 민간자원의 발굴을 통하여 저소득 가정에 이웃돕기 후원 연계
- 洞 지역사회보장협의체 특화사업을 통한 체계적 지원

3) 복지도우미 적극 활용

- 찾아가는 복지행정을 위한 보조인력 확충
- 일자리 제공으로 자활·자립할 수 있는 기회 제공

4) 한부모 가정 및 맞춤형 교육급여 대상자 신청안내문 우편발송

- 한부모 가정, 교육급여 대상자를 발굴하여 급여를 지원받을 수 있도록 신청 안내문 발송으로 대상자 누락 방지

5) 노인복지 증진을 위한 활동

- 분기별 방문하여 애로사항 청취(13개 경로당)
- 게이트볼장 운영을 통한 노인여가활동 지원

4. 2021년 주요업무 추진계획

가. 소외계층의 복지증진

- 1) 찾아가는 보건복지서비스 추진 활성화
 - 복지사각지대 발굴 및 찾아가는 복지 상담을 통한 통합서비스 연계
 - 대상자별 욕구에 따른 맞춤형 통합사례관리 실시
 - 공공 및 민간자원의 체계적 지원 및 맞춤형 복지서비스 제공
 - 洞 지역사회보장협의체 특화사업 추진 및 민·관 협력 체계 구축
 - 복지통장, 이웃지킴이, 아동지킴이 등 체계적인 인적안전망 구축을 통한 복지사각지대 발굴 및 연계
- 2) 마을복지계획 수립 및 운영
 - 洞 지역사회보장협의체를 중심으로 마을복지계획 추진단 구성 후 소규모 의제 선정 및 마을복지계획 수립·실행
 - 주민들의 욕구를 파악하여 해결방안의 모색을 통한 주민의 주체적 참여 도모 및 주민력 강화
- 3) 장애인 행정도우미 및 복지도우미 적극 활용
 - 찾아가는 복지행정을 위한 보조인력 역량강화
 - 일자리 제공으로 자활·자립할 수 있는 기회 제공
- 4) 노인복지 증진으로 노인들의 노후생활 안정 도모
 - 만 65세 이상 어르신에 기초연금 신청 독려로 노인복지 증진
 - 우리 동네 환경지킴이 등 노인일자리 참여를 통한 노후생활 안정 도모
 - 노인돌봄서비스 연계로 독거노인 안부 확인 및 삶의 질 향상
- 5) 경로당 방문 대화
 - 분기별 방문하여 애로사항 청취(13개 경로당)

나. 주민자치센터 운영 활성화

- 1) 운영계획
 - 프로그램 신규 개설 및 기존 프로그램의 분반으로 수강생의 다양한 요구에 부응
 - 프로그램 발표회 및 전시회를 보다 활성화하고, 주민자치센터 운영성과 책자 등을 발간하여 주민자치센터를 알리는데 노력 경주
 - 민간단체 또는 타 기관과 연계하는 프로그램 및 행사 추진
 - 주민자치기금을 수강생이 고루 혜택을 받을 수 있도록 체계적인 운용 계획을 수립하여 투명성 확보
 - 분과별 위원회가 보다 전문적이고 적극적으로 활동할 수 있도록 유도

- 주민자치센터 운영 및 활성화 주체 간 대화 채널(간담회 등) 마련
- 주민자치형 주민참여예산 사업추진으로 주민의 복리증진과 자치역량 강화

2) 프로그램 운영 계획

연 번	프로그램명	요일	강의시간	수강대상	강의실
1	일본어(초급)	월,수	09:30~10:30	성인	2층 컴퓨터실
	일본어(중급)	월,수	10:50~11:50		
2	중국어(왕초보)	화,목	09:30~10:30	성인	3층 어학실
	중국어(초급)	화,목	10:40~11:40		
	중국어(중급)	화,목	11:50~12:50		
3	첫걸음영어	월,수	09:30~10:30	성인	3층 어학실
	생활영어	월,수	10:40~11:40		
4	컴퓨터 왕초보	화	13:00~15:00	성인	2층 컴퓨터실
	컴퓨터(엑셀)	화	19:00~21:00	성인	2층 컴퓨터실
	컴퓨터(한글)	목	10:00~12:00	성인	2층 컴퓨터실
	인터넷&스마트폰	목	13:00~15:00	성인	2층 컴퓨터실
	컴퓨터 파워포인트	목	15:10~17:10	성인	2층 컴퓨터실
	컴퓨터 블로그	목	18:00~20:00	성인	2층 컴퓨터실
5	요가(초급A)	월,수	09:30~10:30	성인	3층 대강당
	요가(초급B)	월,수	11:50~12:50		
	요가(중급)	월,수	10:40~11:40		
6	라인댄스	목	13:20~15:20	성인	3층 대강당
7	짐볼·필라테스(A)	화,목	09:30~10:30	성인	3층 대강당
	짐볼·필라테스(B)	화,목	10:50~11:50		
8	웰빙사교댄스(초급)	월,수	15:10~16:10	성인	3층 대강당
	웰빙사교댄스(중급)	월,수	16:10~17:10		
9	댄스스포츠	월,수	13:30~14:30	성인	3층 대강당
10	줄바	화,목	12:10~13:10	성인	3층 대강당
11	고전무용	목	15:30~17:30	성인	3층 대강당
12	서예(A)	월	13:00~15:00	성인	3층 어학실
	서예(B)	금	10:00~12:00		
	서예(C)	화	13:10~15:10		
13	우쿨렐레	목	13:00~15:00	성인	3층 어학실
14	클레이&색종이접기	화	16:00~17:00	유아 (6~7세)	3층 어학실
15	문인화(초급)	수	12:30~14:30	성인	3층 어학실
	문인화(중급)	수	14:40~16:40		
16	국선도(단전호흡)	금	10:00~12:00	성인	3층 대강당
17	탁구	화	16:00~18:00	성인	3층 대강당
18	캘리그래피	금	12:30~14:30	성인	3층 어학실

제10절 영종1동

1. 연혁

- 1232년(고려 고종 18년) : 자연도
- 1653년(조선 효종 4년) : 영종진
- 1914년 3월 : 부천군에 편입
- 1973년 7월 : 경기도 용진군에 편입
- 1989년 1월 : 인천직할시 중구에 편입
- 1995년 1월 : 인천광역시 중구 영종동 명칭 변경
- 2003년 8월 : 경제자유구역 지정
- 2018년 1월 : 영종동에서 분동하여 영종1동 개칭

2. 일반현황

지 역 특 성

- 21세기 동북아 비즈니스 중심국가 실현을 위하여 지정된 인천경제자유구역 내에 인천대교와 영종대교를 통해 이어지는 수도권 국제교류 중심축에 위치
- 동북아 허브공항인 인천국제공항 배후에 주거·산업·업무·관광기능의 복합도시

가. 기본현황

(단위 : 명, 2020. 12. 31.)

면적(k㎡)	세대수 (세대)	인 구 수			통반구역		예비군	민방위
		계	남	여	통	반		
5.4	16,466	43,447	21,872	21,575	42	167	1,394	3,582

나. 공무원현황

(단위 : 명, 2020. 12. 31.)

구분	계	5급	6급	7급	8급	9급
정원	20	1	2	3	4	10
현원	20	1	2	4	6	7

다. 자생단체현황

(단위 : 명, 2020. 12. 31.)

계	통장 자율회	주민 자치회	바르게살기 위원회	새마을 부녀회	지역사회 보장협의체	자율 방범대
141	42	46	4	18	16	15

통장 자율회	주민 자치회	바르게살기 위원회	새마을 부녀회	지역사회 보장협의체	자율 방범대
김진국(회장) 외 41명 김나운,이성자 장위순,김상희 김경옥,박옥숙 이건희,박선희 한진아,이현희 길석경,허기월 백미정,김충 장명화,박순애 강영숙,김홍철 김영숙,최정숙 김정식,유진숙 김사라,윤영자 김보애,이강미 권순연,이승민 라운재,김현영 석금아,정혜순 정용희,김경희 김득근,박한미 박정훈,조서희 이주영,태홍배 조장하	이광만(회장) 외 45명 김진국,김성호 허민수,한중구 박성조,석금아 장기순,김대우 김민영,배상민 심오남,오병욱 이용근,우정원 이찬호,황규용 한상희,김경희 라운재,민홍식 박금옥,정혜순 김순철,김영미 김영숙,서보람 정백훈,이금자 김은희,권순연 권영원,김문일 김웅기,김재장 김현영,유진숙 이형준,김상희 백미정,서정선 이현주,강석균 김경자,인경식	양상국(위원장) 외 3명 오열 김정훈 강현선	장기순(회장) 외 17명 심오남 박부자 박금옥 이용근 김경숙 한순덕 이정순 차유선 손복희 이금자 김영선 류종애 홍서정 김영미 서보람 김길희 엄경순	최혜연 (공동위원장) 김지호 (민간 공동위원장) 외 11명 박순애 허기월 홍원숙 길석경 이현희 김보애 김민기 임진 백영희 김철홍 최정찬	이철수(대장) 외 14명 박순애 한옥준 조성미 장순자 장명화 김귀임 김복의 김나운 길석경 김옥심 단영자 송인순 송명순 김영미

라. 사회복지

(단위 : 명, 2020. 12. 31.)

계		국민기초 생활보장		한부모		차상위		기초연금		장애인
세대	인원	세대	인원	세대	인원	세대	인원	세대	인원	인원
2,790	5,581	1,060	1,882	94	252	132	215	1,504	1,939	1,293

마. 주요시설

(단위 : 개소, 2020. 12. 31.)

계	공공기관	교육기관	금융기관	종교	병·의원	약국
68	3	5	4	13	31	12

바. 민원서류 처리현황

(단위 : 건/원, 2020. 12. 31.)

구분	처리건수	처리통수	수수료징수
계	40,109	49,847	21,594,000
주민등록 등·초본	24,997	26,553	7,846,200
인 감 증 명	15,112	23,294	13,747,800

3. 2020년 주요사업 추진실적

가. 주민자치센터 운영 현황

1) 시설 현황

- 위 치 : 중구 하늘달빛로 120(중산동) 행정복지센터 B1, 4층
- 개 소 일 : 2017. 10. 10.
- 주요시설 : 다목적실, 컴퓨터실, 어학실, 프로그램실

구분	면 적	시 설 명	시 설 내 역
4층	293.73m ²	영종1동 행정복지센터	다목적실, 컴퓨터실
B1층	293.73m ²		주민자치회 사무실, 나눔부뚜막, 어학실, 프로그램실

2) 프로그램 운영 현황

구분	계	1분기 (~2/21)	코로나19로 인한 잠정폐쇄
프로그램반수(개)	36	36	
수강인원(명)	655	655	

3) 2020년 주민자치회 주요활동 사항

- 2020. 2. 7 : 영종1동 주민자치회 무료 칼같이 봉사활동 실시
- 2020. 2. 28 : 영종1동 주민자치회 1차 코로나19 방역봉사 활동
- 2020. 3. 16 : 영종1동 주민자치회 2차 코로나19 방역봉사 활동
- 2020. 3. 23 : 영종1동 주민자치회 3차 코로나19 방역봉사 활동
- 2020. 3. 30 : 영종1동 주민자치회 4차 코로나19 방역봉사 활동

- 2020. 4. 22 : 영종1동 주민자치회 5차 코로나19 방역봉사 활동
- 2020. 7. 30 : 영종1동 주민자치회 6차 코로나19 방역봉사 활동
- 2020. 9. 25 : 영종1동 주민총회 개최
- 2020.10. 26 : 영종1동 주민자치회 위원 21명 추가 위촉
- 2020.12. 22 : 영종1동 주민자치회 이웃돕기 성금 기탁

나. 주민자치센터 및 주민자치회 운영 활성화

1) 영종1동 주민총회 개최

가) 주민총회 실시 개요

- 개최일자 : 2020. 9. 21. ~ 9. 24.
- 진행방법 : 코로나 19 확산방지를 위하여 온라인 투표 시행
- 상정의제 : 2021년 동 협치형 주민참여예산 제안사업
- 투표참여인원 : 총 503명

나) 투표 결과

- 동 협치형 주민참여 예산 제안사업 선정

(단위 : 천원)

연번	제안사업	사업예산
1	주민과 함께하는 별빛광장 버스킹	20,000
2	하늘도시 생활공구 대여소 설치	10,000
3	도시미관개선 및 보행자 안전을 위한 현수막 거치대 설치	42,000
4	비전 설정과 홈페이지 운영을 통한 하늘도시 UPGRADE	10,000

다. 찾아가는 보건복지 활성화

1) 찾아가는 방문상담 및 통합사례관리 실시

- 찾아가는 복지상담 추진 (총774건)
- 복지서비스 연계(총285건)와 대상자의 복합적 문제 해결을 위한 통합사례관리(총26건)

2) 복지사각지대 발굴(총2,738건)

- 洞 인적안전망(지역사회보장협의체, 이웃지킴이 등)을 활용한 복지사각지대 발굴
- 기초 생계에 어려움을 겪고 있는 저소득 가구 발굴
- 정보 부족으로 실질적인 복지 혜택을 받지 못하는 복지소외 계층 발굴

3) 저소득층 이웃돕기 물품 연계 실적(총2,311건)

4) 자가격리자 생활지원금 신청(총103건)

5) 동 지역사회보장협의체 운영 활성화

○ 민·관 협력 활성화를 위한 지역자원 발굴

(단위 : 건/천원)

계		현금		현물		기타(재능기부 등)	
건수	금액	건수	금액	건수	금액	건수	내용
152	19,876	141	10,641	9	9,235	2	무료콜택시 등

- 「아름다운 동행」 기부릴레이 캠페인
 - 추진기간 : 2020. 10. 8. ~
 - 참여현황 : 124호
 - 모 금 액 : 1,360천원
- 업무협약 추진
 - 영종국제병원
 - 협약기간 : 2020. 3. 17. ~
 - 협약내용 : 의료서비스 지원, 지역공동체 나눔 사업 등.
 - 추진실적 : 사례관리 대상자 연계 (3건)
 - 기타협약 : 2건
- 특화사업 추진

(단위 : 세대)

보장구 무상대여	이미용 서비스	선식愛 돌봄사업	건강음료 배달사업	선물 꾸러미	情 듬뿍 담은반찬	사랑드림 우체통	김장김치 지원
93	-	30	30	20	106	-	40

6) 똑똑! 복지상담실 운영

- 운영내용 : 보건복지사업 홍보 및 아파트별 입주민 복지욕구 파악
- 운영대상 : 11개 아파트
- 운영실적
 - 기간 : 2020. 11. 17. ~ 11. 20.(코로나19 확산으로 잠정 중단)
 - 장소 : 아파트 주민공동이용 공간
 - 건수 : 26건 (공공연계 : 14건, 민간연계 : 12건)

마. 미답사례

- 영종1동 주민자치회가 LH7단지 주민을 대상으로 칼같이 봉사활동을 실천하였다. 주민자치회 위원과 칼같이 전문가인 베스트 홈 푸드 박종교 대표와 함께 한 이날 행사는 70여 가구가 참여하였다. 평소 칼 가는 곳을 찾기가 어려운 주민들을 위하여 이웃 사랑 실천은 언제든지 손쉽게 할 수 있는 점에 의미가 있다.
- 영종1동 통장자율회 등 자생단체회원 및 행정복지센터 직원, 지역주민 30여명이 버스정류장 및 환경취약지역을 돌며 무단쓰레기를 수거하고, 설 명절쓰레기 안 버리기 등의 홍보활동을 전개하여 설 명절을 맞아 고향을 찾은 귀성객과 주민들이 깨끗한 환경에서 쾌적한 명절을 보낼 수 있게 하였다.



4. 2021년 주요업무 추진계획

가. 주민자치센터 운영 효율화

1) 추진방향

- 많은 주민이 주민자치회의 변화와 중요성을 알고, 참여자로 연결될 수 있도록 다양한 방법으로 홍보 진행
- 주민들의 주민자치회 주도적 운영을 위한 역량 강화 교육 진행
- 주민들의 의견수렴을 통한 신규 프로그램 개설 추진
- 주민자치기금의 체계적인 운용 및 투명성 확보
- 주민총회를 통해 주민들 간의 공론의 장 마련

2) 프로그램 운영계획

분 야	운영 프로그램
어 학	영어(초급/중급), 중국어(초급/중급), 일본어(초급/중급)
스포츠	다이어트댄스(초급/중급), 필라테스, 줌바댄스, 라인댄스, 파크골프, 시니어 건강체조(초급/중급), 요가(초급/중급), 성인태권도
교 양	컴퓨터 엑셀(초급/중급), 컴퓨터 인터넷기초/스마트폰, 컴퓨터 한글, 수채화(초급/중급), 서예, 캘리그래피, 삶과 글쓰기, 기타, 우쿨렐레, 종이접기 클레이아트(초급/중급), 천아트 공예

※ 코로나19에 따른 변동 가능

3) 주요사업

연번	사업명	사업시기	사업내용
1	하늘도시 생활공구 대여소 설치	2021. 8. ~	생활공구 대여소를 설치하여 주민들이 생활공구를 대여하여 사용하게 함
2	주민과 함께하는 별빛광장 버스킹	2021. 6. ~	하늘별빛공원에서 주민과 함께 버스킹 공연 (코로나19 상황 고려하여 사업 추진예정)
3	도시미관개선 및 보행자 안전을 위한 현수막 거치대 설치	2021. 7. ~	현수막 게시대를 설치하여 도시미관개선 및 주민들에게 정보제공의 기회를 확대하고자 함
4	비전설정과 홈페이지 운영을 통한 하늘도시 업그레이드	2021. 7. ~	주민자치회 홈페이지를 운영 시 비전설정을 통한 주민들과의 적극적 소통을 하고자 함

나. 포용적 복지 실현을 위한 찾아가는 복지서비스 추진

1) 추진방향

- 복지사각지대 발굴을 통한 선제적 복지서비스 지원으로 예방적 복지 실현
- 가구별 욕구에 따른 심층상담 및 통합서비스 제공으로 위기상황의 근본적 해결 지원
- 인적안전망을 통한 사각지대 발굴 및 위기가구 모니터링 강화
- 지역사회 민간 기관과의 협력 강화로 복지자원 활용의 효율성 제고
- 주민중심 지역네트워크 구축을 통한 민·관협력 활성화

2) 주요사업

- 동 지역사회보장협의체 운영 활성화

연번	사업명	사업시기	사업내용
1	보장구 무상대여사업	연중	일시적으로 보장구(휠체어, 목발, 목욕의자 등)가 필요한 지역주민에게 무상대여
2	사랑드림 우체통	연중	본인 또는 어려운 이웃의 사연을 제보할 수 있는 우체통을 공동주택별로 마련하여 복지사각지대 발굴 경로 다양화
3	명절맞이 연하장	설·추석	저소득 소외계층을 대상으로 신년인사 및 응원 메시지 전달
4	몸 튼튼 마음 튼튼 체육물품 지원사업	2021. 3.	코로나19에 따른 취약계층 아동의 집콕 생활을 벗어나 신체활동 통해 스트레스를 해소할 수 있는 체육활동 물품 지원

5	거동불편 취약계층 낙상예방사업	2021. 5. ~ 10.	관내 80세 이상 고령·장애 어르신 대상으로 지역사회보장협의체 위원이 가정 방문을 통해 안전손잡이 및 욕실 미끄럼방지 패드 설치· 가정 내 위험 환경 개선
6	情 듬뿍 담은 반찬사업	2021. 3. ~ 5. (연중추진 예정)	지역사회보장협의체 위원이 반찬을 직접 조리· 전달하여 독거어르신 안부확인 및 정서적 지지
7	선식愛 돌봄사업	2021. 3. ~ 5. (연중추진 예정)	관내 독거 어르신에게 월 1회 선식을 전해드리고 고독사 방지 및 정서지원과 함께 지역사회보장 협의체 위원과의 1:1, 1:多 결연을 통한 지속적인 모니터링 실시

- 지역사회보장협의체 특화사업 추진
- 민·관 협력 활성화를 위한 지역자원 발굴
 - 「아름다운 동행」 기부릴레이 캠페인
 - 업무협약 : 영종국제치과, 장수콜택시 등
 - 이웃돕기를 통한 기부문화 활성화
- 찾아가는 복지상담 추진 (연중 실시)
 - 관리비 체납 및 단수·단전·단가스 세대 조사 : 분기별 실시
 - 국민기초생활수급자 실태조사 및 복지욕구 전수조사 실시
 - 똑똑! 찾아가는 복지상담실 운영 : 코로나19 단계하향 時 재개
- 마을복지계획 운영 추진
 - 마을복지계획 추진단 구성 및 교육실시 : 2021. 4월 ~ 6월
 - 소규모 복지의제 수립·실행 운영 : 2021. 8월 ~ 11월
 - 사업결과 평가 후 향후 마을복지계획 수립방향 설정 : 2021. 12월 중
- 통합사례관리 사업 추진
 - 복합적인 문제와 사회복지서비스 욕구 등 단기간에 문제해결이 어려운 가구 및 대상자 중심으로 필요한 복지서비스를 통합적으로 연계·제공하고 이를 지속적으로 관리.
- 경로당 재활운동기기 보급사업
 - 2021년도 발전소 주변지역 지원사업의 일환으로 경로당 이용 노인복지 증진에 기여
 - 2021년 5월중 재활자전거 11대 구입예정
- 자가격리자 생활지원금 신청

다. 주민과 함께하는 동행정 구현

- 통·반장, 직능단체 등을 통한 불편사항 수렴
- 주민과 항상 소통하는 행정을 위한 대화 채널(간담회 등) 마련
- 각종 행정서비스 및 주민 편익사항에 대한 적극적인 홍보 강화

라. 양질의 민원서비스 제공

- 자체 친절교육 실시를 통해 고객만족 마인드 함양
- 다양한 민원서비스에 대한 항시 준비된 행정 구현

마. 쾌적한 도시환경 조성

- 관내 각종 자생단체와 환경취약지역에 대한 대대적인 정비활동 실시
- 주민자율참여를 유도하여 환경감시 강화 및 수시 환경정비 실시
- 무단쓰레기 상습 투기지역에 대한 단속 강화와 CCTV 설치 추진
- 경제청 등 유관기관, 지역 업체 등과의 유기적인 협력을 통한 쾌적한 환경 조성
- 쓰레기 배출방법의 지속적인 홍보 및 쓰레기 무단투기자 계도

제11절 운 서 동

1. 연혁

- 1232년(고려 고종 18년) : 자연도
- 1653년(조선 효종 4년) : 영종진
- 1989년 1월 : 인천직할시 중구에 편입
- 1995년 1월 : 인천광역시 중구 영종동 명칭 변경
- 2003년 8월 : 경제자유구역 지정
- 2011년 12월 14일 : 운서동 분동조례 공포
- 2012년 1월 2일 : 운서동 개칭

2. 일반현황

지 역 특 성

- 삼목도와 백련산 사이 해안 매립
 - 시가지조성사업으로 공항지원 도시 건설
- 인천국제공항과 직선 4km에 위치
 - 공항근무 및 이용객 주거, 숙박, 위탁 기능
- 고속도로, 철도, 순환도로 연계 교통 중심

가. 기본현황

(단위 : 명, 2020. 12. 31.)

면적 (㎢)	세대수 (세대)	인 구 수			통반구역		민방위
		계	남	여	통	반	
63.82	17,133	30,776	16,089	14,687	39	195	2,460

나. 공무원현황

(단위 : 명, 2020. 12. 31.)

구분	계	5급	6급	7급	8급	9급
정원	20	1	2	4	5	8
현원	20	1	3	2	4	10

다. 자생단체현황

(단위 : 명, 2020. 12. 31.)

계	통 장 자율회	주민자치 위 원 회	지역사회 보장협의체	새마을 협의회	방 위 협의회	새마을 부녀회	바 르 게 살기위원회	자 율 방법대	노인회
165	36	35	13	7	-	19	11	27	17개소/429

통 장 자율회	주 민 자치회	지역사회 보장협의체	새마을 협의회	새마을 부녀회	바 르 게 살기위원회	자 율 방법대	노인회 (개소/명)	
장정애 (회장)	최미자 (위원장)	김영성 (회 장)	김인억 (회장)	안미숙 (회장)	조광현 (위원장)	정민택 (대장)	경로당명	회장
강신타 이동학	김형환	조성혜	김동현	박희자	김경득	고철환	금호1차	최영희
윤정미 한한석	권영호	김미숙	이병국	이호숙	김춘호	이영미	금호2차	정옥자
이종승 최우석	고은경	김소희	김동문	김서영	김현주	조광현	주공7단지	나금옥
홍미조 김은숙	김선홍	허연희	최우석	김정은	노미경	김용진	주공10단지	조해순
권영태 강성실	김종욱	김민섭	신명석	권민이	유해운	김모임	풍림1차2-1	정래순
전혜령 김은숙	송정준	장경동	박제언	김윤지	이선희	김순규	풍림2차	장경남
정준이 김미희	김경득	황지환		이춘일	신선숙	박미혜	풍림6-1단지	황연이
진미자 이윤주	김진경	이인영		최미진	조고호	박희순	풍림8단지	김금자
석금란 정영선	이재연	윤은숙		홍선애	최성이	신호순	창보5단지	성군숙
정은영 김종일	황 철	전혜령		문희정	이용철	안영복	동원베네스트	김선자
윤지혜 김신타	백숙자	김은숙		조유리		이정훈	공항신도시	차두옥
김영임 정지영	엄현옥	채형근		김정자		임점분	금호어울림1	윤원자
오선주 차재열	노영웅			이명자		최상국	영종1단지LH	박순경
이수란 박성희	조고호			최혜영		최재호	넙디	김종일
강정희 안민영	정민택			방혜숙		최수정	풍림3-1-1단지	윤태식
양진수 이방주	박헌철			유진숙		박병만	LH2단지	김정노
서영숙 김영성	이명환			이영희		조진원	삼안해피	이수일
하재순	최우석			강은주		김유경		
	윤상원					김수용		
	이명희					박용자		
	김정훈					송혜경		
	안미숙					이인숙		
	이후경					임두재		
	신인수					추완엽		
	한규복					조고호		
	윤영호					박영구		
	박상우							
	민원기							
	김영성							
	박후동							
	이종승							
	이봉용							
	이용인							
	소완영							

라. 사회복지

(단위 : 세대/명, 2020. 12. 31.)

계		국민기초생활보호대상		한부모 가족		기초연금		장애인
세대	인원	세대	인원	세대	인원	세대	인원	인원
1,720	3,124	397	631	50	135	1,273	1,592	766

마. 주요시설

(단위 : 개소, 2020. 12. 31.)

계	학교	관공서	기업체	종교	의료시설	
					병원	약국
2,164	9	5	2,090	16	28	16

바. 민원서류 처리현황

(단위 : 건/천원, 2020. 12. 31.)

구 분	처리건수	처리통수	수수료 징수
계	49,799	53,978	16,709
주민등록 등·초본	25,134	29,302	2,365
인 감 증 명	24,665	24,676	14,344

3. 2020년 주요업무 추진실적

가. 직능단체 활동실적

1) 사랑의 김장나누기 행사

- 운서동 주민자치위원회에서는 11월 19일 운서동 행정복지센터 4층에 위치한 주민자치센터에서 독거노인 등 관내의 소외된 이웃들의 건강하고 따뜻한 겨울나기를 돕는 “사랑의 김장나누기” 행사를 펼쳤다. 홍인성 구청장, 운서동 주민자치위원 및 자생단체 회원 30여명이 참가하였다. 자매결연지인 괴산의 절임배추를 구입하여 김장을 진행하였으며 김장김치 300포기를 담가 독거노인 등 관내의 형편이 어려운 이웃 50세대에게 김장김치를 전달하였다.

나. 운서동 주민자치센터 현황

1) 운서동 주민자치센터

- 위 치 : 중구 흰바위로27번길 10(운서동 2792-3)
- 일반현황 : 행정복지센터 3·4층(연면적 961.6)
- 개 소 일 : 2005. 9. 26. (2017. 7. 4 신청사 개청)
- 주요시설 : 체력단련실, 어학실, 다목적실, 컴퓨터실, 북카페 등

2) 추진 사항

○ 2020년 이용인원 현황

	주민자치프로그램 (~2/10)	북카페	체력단련실
월별 이용인원(명)	627	150	243
연간 이용인원(명)	1,442	303	486

○ 2020년 주민자치센터 프로그램 운영 현황

구분	계	1분기(~2/10)	코로나19로 인한 잠정폐쇄
프로그램반수(개)	28	28	
수강인원(명)	627	627	

○ 2020년 주민자치센터 주요활동 사항

- 2020. 1. 3 : 주민자치센터 프로그램 강사 위촉식 개최
- 2020. 2. 10 : 코로나19 확산방지를 위한 주민자치센터 잠정 폐쇄
- 2020. 3. 31 : 운서동 주민자치위원회 코로나19 감염예방 손세정제 기탁
- 2020. 11. 29 : 운서동 주민자치위원회 “사랑의 김장나누기” 행사 실시
- 2020. 12. 3 : 운서동 주민자치회 출범

다. 찾아가는 보건복지의 활성화

1) 찾아가는 방문상담 및 통합사례관리 실시

- 복지대상자 정기적 상담 및 내방이 어려운 대상자를 직접 방문하여 상담 실시
 - 찾아가는 복지상담 추진(2,264건)
- 상담 및 욕구조사를 통한 맞춤형 복지서비스 연계와 대상자의 복합적 문제 해결을 위한 사례관리 실시
 - 통합사례관리(29건) / 사례관리 대상자 맞춤형서비스 연계(442건)

2) 복지사각지대 발굴(2,806건)

- 동 인적안전망(지역사회보장협의체, 이웃지킴이 등)을 활용한 복지사각지대 발굴
- 기초 생계에 어려움을 겪고 있는 저소득 가구 발굴
- 복지 지원이 필요하나 정보 부족으로 실질적인 복지 혜택을 받지 못하는 복지 소외 계층 발굴
- 복지위기가구 발굴·지원을 위한 홍보 물품 배부

3) 저소득층 이웃돕기 물품 연계 실적(총1,004건)

4) 동 지역사회보장협의체 운영 활성화를 통한 민·관 협력 특색사업 추진

- 지역사회보장협의체 회의 개최 : 정기회의 및 임시회의(4회) 실시
- 민·관 협력 활성화를 위한 지역자원 발굴

(단위 : 건/천원)

계		현금		현물	
건수	금액	건수	금액	건수	금액
24	30,393	14	13,523	10	16,869

- 특화사업
 - 영양듬뿍 행복밥상 : 독거 중장년 남성 30가구 매달 1회(총 9회) 밑반찬 지원
 - 보장구(휠체어&목발) 무료 대여 : 영종권역 4개동 거주자에게 휠체어, 목발 무료대여
 - 사랑 Dream : 영종동, 운서동 독거노인 갈비탕, 두유, 빵 지원
 - 구석구석 이웃돌봄 : 위기가구 매달 3가구(총 36가구) 선정 및 생필품 꾸러미 지원
 - 꿈나무 책가방 : 취약계층 초·중학생 총 16명에 책가방 지원
 - 희망 Tree : 취약계층 중·고학생 총 15명에 학습용 가구(책상, 의자) 지원

라. 쾌적한 도시환경 조성

- 환경취약지역에 대한 지속적인 순찰 활동 및 무단투기 방지 계도활동

마. 미담사례

1) 사례관리 대상자 주거환경개선 사업

- 저장강박 의심가구 주거환경개선

운서동 보건복지팀은 지역사회보장협의체와 함께 저장강박 의심 가구에 대한 대청소를 실시하였다. 해당가구는 몸이 불편한 독거 중장년 남성으로 내부에 각종 생활 폐기물, 오래된 가전제품 등이 가득하고 신발을 신고 생활하는 비위생적인 주거환경에서 지내고 있어, 내부주거환경개선을 위해 쓰레기를 수거하고 소독약품을 이용해 청소를 진행하였다. 이후 이불 및 의류 세탁서비스를 연계하여 더욱 쾌적한 생활이 가능하도록 지원 하였다.

2) 구석구석 이웃돌봄 대상자 지원

- 운서동 보건복지팀은 지역사회보장협의체 특화사업으로 외국인 배우자와 고등학생 자녀로 구성된 다문화 가족을 지원하는 구석구석 이웃돌봄 사업을 진행 하였다. 해당가구는 고정 수입 부재로 인해 생계곤란, 건강보험료 장기체납 등 복합적인 위기 상황이 발생하여 극심한 생활고에 시달리고 있었다. 이에 사례관리

대상자로 선정하여 적십자 희망풍차 생계비 지원 신청, 양곡지원 신청, 민간 후원(주 5일 밀반찬 지원) 연계 등을 통하여 생계를 지원하였다. 또한 건강보험료 체납액 중 50만원 지원과 의료급여 신청을 통해 의료 지원을 하였고, 이외에도 주거급여 및 긴급전세임대 신청, 중구 새마을지회 밀반찬 지원, 라면 1박스 제공 등의 지원도 진행하였다.

3) 인천공향에너지주식회사, 운서동에 사랑의 기프트 나눔

- 인천공향에너지주식회사는 12월 30일 운서동에 저소득 가정에게 겨울철 고립되어 생계로 어려움을 겪고 있는 이웃들에게 현금 300만원과 ‘사랑의 기프트’ 물품들을 기탁했다. 인천공향에너지주식회사는 겨울철 코로나19로 인해 경제적 어려움을 겪고 있는 저소득층 가구들에 힘이 되었으며 하여 후원하게 되었다고 밝혔다.

4. 2021년 주요업무 추진계획

가. 주민자치센터 운영 효율화

1) 추진방향

- 참여형 주민자치센터 운영으로 주민의 복리증진과 자치역량 강화
- 각 분과위원회별 역할 강화를 통한 전문적이고 적극적인 활동 유도
- 신규 프로그램 및 야간 프로그램 개설 등 자치센터 이용주민의 다양한 요구에 부응
- 주민자치기금의 체계적인 운용 및 투명성 확보
- 타 기관 및 민간단체와 연계하는 프로그램 및 행사 적극 추진

2) 프로그램 운영계획

분 야	운영 프로그램
어 학	영어(기초/중급), 중국어(초급/중급), 일본어(초급)
스포츠	다이어트로빅, 댄스스포츠(초급/중급), 실버댄스, 국선도, 탁구(초급/중급/자율반), 성인발리댄스, 웰빙사교댄스, 노인건강체조교실, 요가(기초A/기초B/중급), 골프교실(초급1/초급2/야간), 다이어트스피닝, 줌바댄스
교 양	컴퓨터교실(초급/중급), 민요와 장구교실, 노래교실, 홈카페클래스, 수묵화, 서예교실, 기타와 우쿨렐레, 기질심리상담사
어린이	K-POP댄스, 어린이한자, 레고블럭과 사고력보드게임(1반/2반)

※ 코로나19에 따른 변동 가능

나. 포용적 복지 실현을 위한 찾아가는 복지서비스 추진

- 복지사각지대 발굴을 통한 선제적 복지서비스 지원으로 예방적 복지 실현
- 가구별 욕구에 따른 심층상담 및 통합서비스 제공으로 위기상황의 근본적 해결 지원
- 인적안전망을 통한 사각지대 발굴 및 위기가구 모니터링 강화
- 지역사회 민간 기관과의 협력 강화로 복지자원 활용의 효율성 제고
- 주민중심 지역네트워크 구축을 통한 민·관협력 활성화

다. 주민과 함께하는 동행정 구현

- 통·반장, 직능단체 등을 통한 불편사항 수렴
- 주민과 항상 소통하는 행정을 위한 대화 채널(간담회 등) 마련
- 각종 행정서비스 및 주민 편익사항에 대한 적극적인 홍보 강화

라. 양질의 민원서비스 제공

- 자체 친절교육 실시를 통해 고객만족 마인드 함양
- 다양한 민원서비스에 대한 항시 준비된 행정 구현

마. 쾌적한 도시환경 조성

- 월 1회 이상 관내 각종 자생단체와 환경취약지역에 대한 대대적인 정비활동 실시
- 주민자율참여를 유도하여 환경감시 강화 및 수시 환경정비 실시
- 무단쓰레기 상습 투기지역에 대한 단속 강화와 CCTV 설치 추진
- 경제청 등 유관기관, 지역 업체 등과의 유기적인 협력을 통한 쾌적한 환경 조성
- 쓰레기 배출방법의 지속적인 홍보 및 쓰레기 무단투기자 계도

제12절 용 유 동

1. 연혁

- 1232년(고려 고종 18년) : 자연도
- 1653년(조선조 효종 4년) : 용유진
- 1853년(조선조 고종 12년) : 인천부
- 1914년 4월 1일 : 부천군
- 1973년 7월 1일 : 용진군
- 1989년 1월 1일 : 인천직할시 편입(용유동)
- 1995년 1월 1일 : 인천광역시 명칭 변경

2. 일반현황

지역 특성

- 을왕리, 왕산, 하나개 해수욕장 및 실미 자연발생유원지 등이 위치하여 여름 피서지로 인기가 높음
- 무의도, 소무의도, 실미도, 팔미도 등 아름다운 섬들과 호룡곡산, 국사봉, 소무의도 둘레길 등 볼거리가 다양하여 매년 관광객 증가
- 인천국제공항, 인천대교, 영종대교, 공항철도, 선박 등 다양한 교통수단이 확보되어 접근성 편리
- 어류, 굴, 바지락, 낙지, 동죽 등의 수산물 풍부

가. 기본현황

(단위 : 명, 2020. 12. 31.)

면적 (km ²)	세대수 (세대)	인구수			통반구역		예비군	민방위
		계	남	여	통	반		
38.55	2,630	4,104	2,287	1,817	12	39	15	165

나. 공무원현황

(단위 : 명, 2020. 12. 31.)

구분	계	5급	6급	7급	8급	9급
정원	12	1	2	4	3	2
현원	12	1	2	4	2	3

다. 자생단체현황

(단위 : 명, 2020. 12. 31.)

계	통 장 자율회	주 민 자치회	새마을 협의회	새마을 부녀회	바르게살 기위원회	지역사회 보장협의체	자 율 방법대	노인회
666	12	36	14	13	13	13	27	12개소/538
통 장 자율회	주 민 자치회	새마을 협의회	새마을 부녀회	바르게살기 위원회	지역사회 보장협의체	자 율 방법대	노인회	
김선만 (회장)	강동규 (회장)	송광식 (회장)	한만분 (회장)	김기선 (위원장)	최현중 (공동위원장)	박기천 (대장)	경로당명	회장
양용철	강영숙	이재웅	정영순	이자우	윤석호 (공동위원장)	윤수근	왕산	김기수
송재훈	계원희	황광일	신재분	문옥이		김종철	을왕2통	오용택
채기복	김경철	이계인	박음전	강영숙	강동규	문옥이	신설마을	최경애
김덕수	김동혁	장동준	주영순	문성복	강영숙	강동규	늘목마을	송승의
정태찬	김민석	고장성	손 부	안정실	문수원	김민석	을왕4통	김성만
문연수	김석태	이성연	추순자	태미자	문옥이	최현중	남북	오성식
이영자	김연하	김대성	박미근	공대순	손 부	송광식	용마	김동수
김광일	김용석	박근식	이병자	이영자	송광식	김동혁	덕교	나종익
김영균	김원옥	서병두	조정숙	강동규	조연호	김경철	큰무리	장원섭
이현복	김종철	이봉신	박선자	조미옥	한만분	송완식	포내	이춘근
유재성	노은기	이승주	김명옥	조연호	장동준	이 철	무의광명 소무의	민한복
	문옥이	장태섭	손순복	안소윤	박근식	이춘성		계성철
	박귀자	최진수			민인경	이자우		
	박기천					이선경		
	손 부					손 부		
	송광식					정미자		
	송완식					계원희		
	신대근					한만분		
	신현정					채병호		
	어성빈					박경희		
	유승재					김순이		
	윤수근					백선애		
	이병선					김은혜		
	이선경					곽현주		
	이은경					박미애		
	이재미					홍순찬		
	이정열							
	이효근							
	정미자							
	정유성							
	조미옥							
	조연호							
	채병호							
	최현중							
	한만분							

라. 사회복지

(단위 : 세대/명, 2020. 12. 31.)

계		국민기초생활보호대상		한부모가정		장애인
세대	인원	세대	인원	세대	인원	인원
178	580	165	205	13	30	345

마. 주요시설

(단위 : 개소, 2020. 12. 31.)

계	학교	관공서	기업체	종교	의료시설	
					보건소	약국
744	2	4	720	15	2	1

바. 민원서류 처리현황

(단위 : 건/천원, 2020. 12. 31.)

구 분	처리건수	처리통수	수수료 징수
계	6,067	8,068	2,130
주민등록 등·초본	4,403	5,178	396
인 감 증 명	1,664	2,890	1,734

3. 2020년 주요업무 추진실적

가. 주민자치센터 운영

- 1) 주민자치센터 시설 현황 : 주민자치센터, 체육센터(용유, 무의), 작은 도서관
- 2) 주민자치센터 활성화
 - 작은 도서관 도서대출 서비스 실시(보유 장서 4,000여권)
 - 자치센터 프로그램 운영 : 12개 프로그램 (※ 코로나19로 인하여 2020. 2. 19.부터 운영 중단)

연번	프로그램명		과목별 운영내용					수강료
			요일	시 간	정원	대상	장소	
1	라인댄스		월	12:00~14:00	20명	성인	주민자치센터	10,000원
2	중국어(중급)		화	13:30~15:30	15명	성인		10,000원
3	컴퓨터교실		금	14:00~16:00	12명	성인		10,000원
4	요가(기초)		화	10:00~12:00	20명	성인		10,000원
5	요가(중급)		목	10:00~12:00	20명	성인		10,000원
6	노래교실		수	10:00~12:00	25명	성인		10,000원
7	댄스스포츠		화	16:00~18:00	20명	성인		10,000원
8	줄바댄스		수	13:00~15:00	30명	성인		10,000원
9	민요&장구교실		월	14:00~16:00	20명	성인		10,000원
10	색소폰		금	10:00~12:00	15명	성인		10,000원
11	난타		월	10:00~12:00	14명	성인		10,000원
12	난타		목	12:00~14:00	14명	성인		10,000원
13	헬스	용유	월~금	06:00~20:00	수시	주민	체육센터	10,000원
		무의	월~금	09:00~20:00	주민	주민	체육센터	-

나. 자생단체 현황 및 활동실적

연번	단체명	회원수	활동사항	비고
1	통장자유회	12명	○ 반상회 운영 및 홍보물 배부 ○ 적십자회비 모금운동 전개 ○ 지역 행사 참여	
2	주민자치회	36명	○ 주민자치센터 운영 및 홍보 ○ 지역 행사 참여	2020. 12. 3. 주민자치회로 전환
3	새마을협의회 새마을부녀회	27명	○ 경로잔치 개최 ○ 이웃돕기 적극 참여	
4	바르게살기 위원회	13명	○ 이웃돕기 적극 참여	
5	지역사회 보장협의체	13명	○ 취약계층 및 위기가구 발굴 ○ 복지사각지대 지원에 필요한 복지자원 발굴 및 연계 ○ 지역사회보호체계 구축 및 운영 ○ 지역 특화사업 추진	
6	자율방범대	27명	○ 야간 방범활동 전개 ○ 관내 우범지역 순찰활동 전개	

다. 소외계층 복지 증진

1) 수요자 맞춤형 복지서비스 제공

- 다양한 복지수요 대상자에게 필요한 복지서비스를 파악 후 연계 및 사후관리 철저

2) 동 찾아가는 복지 추진

- 빈곤층, 위기가정 등 복지사각지대 대상자에게 공공복지서비스 및 지역사회 민간복지 자원 제공 연계
- 지역사회보장협의체 및 이웃지킴이, 아동지킴이 운영으로 지역사회 안전망 구축

3) 지역사회보장협의체 운영 활성화

- 지역주민, 사업장 등 대민홍보를 통한 자원발굴 활동 전개
- 특화사업을 실시하여 복지사각지대 대상자에 대한 심도있는 개입과 모니터링 수행

라. 주민불편사항 해소 및 쾌적한 마을 조성

- 1) 주민불편사항 전수조사를 통한 지속적인 환경정비 실시
- 2) 민원불편신고 및 건의사항 접수 등 정기적인 점검 확인
- 3) 코로나19 확산방지를 위한 자체 방역 및 홍보활동 실시
- 4) 쓰레기 무단투기지역 수시 단속 실시

4. 2020년 미담사례

가. 지역사회보장협의체 특화사업 추진

- 용유동 지역사회보장협의체(위원장 최현중)는 2020년 3회에 걸쳐 「온기플러스 생필품 나눔」, 「감동 찬(饌) 전달」 특화사업을 진행했다.

용유동 지역사회보장협의체 위원들은 어르신·장애인 등 거동불편 대상자로 구성된 88가구를 발굴하고 생활실태를 파악하여 가구별로 필요한 생필품과 장기보관 가능한 부식을 전달하였다. 지원가구는 위원들이 정기적인 안부확인 등 모니터링을 실시하여 문제 상황 발생 여부를 살피고 있다.

나. 용유동 새마을회 가을맞이 썸지공원 환경정비 활동 실시(2020. 10. 22.)

- 용유동 새마을협의회(회장 송광식)와 새마을부녀회(회장 한만분)는 용유동 썸지공원에서 회원 30여명이 참여한 가운데 환경정비 활동을 실시하였다.

이번 활동은 가을을 맞이하여 공원 일대 환경을 정비하고자 실시되었으며, 새마을회 회원은 썸지공원 및 도로변 일대 해묵은 잡초를 제거하고 쓰레기를 수거 작업을 하는 등 구슬땀을 흘렸다.

다. 용유동 민·관 합동 마시안 해변 일대 쓰레기 정비활동 실시(2020. 10. 24.)

- 용유동은 자원봉사단체 희망꼬리(회장 박성빈), 환경보호과와 함께 마시안 해변에서 약 30명이 참여한 가운데 환경정비 활동을 실시하였다.

마시안 해변이 수도권 주민들의 새로운 해양 관광·체험공간으로 자리잡아가면서 행락객들이 비양심적으로 버리는 쓰레기가 곳곳에 쌓여있었다. 이에 용유동에서는 자원봉사단체인 희망꼬리 회원과 구 환경보호과와 협력하여 해변, 소나무숲, 도로 등에 쌓인 쓰레기를 수거하는 작업에 구슬땀을 흘렸다.

라. 주민자율방역단과 합동 방역활동 추진(2020. 11. 10.)

- 용유동은 무의지역 코로나19 확산 방지를 위해 지역 주민들로 구성된 주민자율방역단과 보건소와 합동으로 방역활동을 펼쳤다.

이날 방역활동은 지역 주민들이 주도적으로 참여하여 코로나19의 지역 확산에 대한 불안을 원천적으로 해소하고 지역을 찾는 관광객들이 보다 안전한 환경에서 천혜의 자연경관을 즐길 수 있도록 추진되었다. 또한 주민자율방역단은 건강취약 세대를 가가호호 방문하여 내·외부 방역활동을 펼쳤으며, 중구 보건소에서는 도로를 따라 위치한 상점들을 중심으로 빈틈없는 방역이 이루어지도록 비지땀을 흘렸다.

마. 생활개선회 용유지회 ‘저소득 가정을 위한 반찬나눔 행사’ 진행

- 생활개선회 인천광역시 중구연합회 용유지회(회장 이선경)는 2020년 4회에 걸쳐 용유동에 거주하는 홀몸어르신, 조손가정, 한부모가정 등 어려운 이웃을 위한 반찬나눔 행사를 진행했다. 행사는 방역수칙을 철저히 준수하며 진행되었으며, 생활개선회 회원 10여명이 손수 밑반찬을 만들어 저소득 가정 100세대에 전달하며 안부 인사를 나눴다.

5. 2021년 주요업무 추진계획

가. 주민자치센터 프로그램 운영

연번	프로그램명		과목별 운영내용					
			요일	시 간	정원	대상	장소	수강료
1	라인댄스		월	12:00~14:00	20명	성인	주민자치센터	10,000원
2	중국어(중급)		화	13:30~15:30	15명	성인		10,000원
3	컴퓨터교실		금	14:00~16:00	12명	성인		10,000원
4	요가(기초)		화	10:00~12:00	20명	성인		10,000원
5	요가(중급)		목	10:00~12:00	20명	성인		10,000원
6	노래교실		수	10:00~12:00	25명	성인		10,000원
7	댄스스포츠		화	16:00~18:00	20명	성인		10,000원
8	쭈바댄스		수	13:00~15:00	30명	성인		10,000원
9	민요&장구교실		월	14:00~16:00	20명	성인		10,000원
10	색소폰		금	10:00~12:00	15명	성인		10,000원
11	난타		월	10:00~12:00	14명	성인		10,000원
12	난타		목	12:00~14:00	14명	성인		10,000원
13	헬스	용유	월~금	06:00~20:00	수시	주민	체육센터	10,000원
		무의	월~금	09:00~20:00	주민	주민	체육센터	-

- 1) 프로그램 운영에 관한 분기별 설문조사 실시
- 2) 중구 주민자치센터 프로그램 경연대회 참가
- 3) 체육센터 운동기구 정기 점검 실시

나. 지역주민 화합분위기 조성

- 1) 경로잔치 실시
- 2) 제20회 용유 주민의 날 행사

다. 소외계층 복지 증진

- 1) 지역사회보장협의체, 이웃지킴이, 아동지킴이 운영을 확대하여 복지사각지대
수시 발굴 및 지원체계 운영
- 2) 다양한 복지수요에 대한 공공 및 민간 복지서비스 맞춤형 지원
- 3) 민간자원 발굴·연계 등 적극적인 민·관 협력으로 주민 주도의 지역 내 문제 해결
- 4) 복지문제 해결을 위한 주민참여로 민주적 의사소통 구조 확립

라. 주민불편사항 해소 및 쾌적한 도시환경 조성

- 1) 주민불편사항 전수조사를 통한 지속적인 환경정비 실시
- 2) 민원불편신고 및 건의사항 접수 등 정기적인 점검 확인



제 5 편

구의회 및 중구시설관리공단

제1장 의 회

제1절 의회현황

제2절 의정활동

제2장 시설관리공단

제1절 일반현황

제2절 사업장별 성과와 계획

제1장 의 회

제1절 의회현황

1. 연 혁

중구의회는 1991년 3월 26일 초대 의원 선거를 통하여 13명 의원이 당선되었고 1991년 4월 15일 초대 원구성을 위한 임시회를 열어 초대 전반기 의장에 오세룡 의원이, 부의장에 전영태의원이 당선되어 2년 임기의 의장으로 의정활동을 하였으며, 1993년 4월 제1대 후반기 의장에 전영태 의원이 부의장에 김재규 의원이 당선되어 의장단 의정활동을 하였다. 1994년 7월 지방자치법 개정으로 상임위원회를 설치할 수 있게 됨에 따라 동년 11월 의회에 운영, 총무, 사회도시위원회 3개 상임위원회가 설치되어 위원회 중심의 의정활동을 하는 계기를 마련하였다.

또한 1995년 6월 27일 선거를 통하여 3년 임기의 제2대 의원 13명이 당선되었고, 제2대 전반기 의장에 재선한 제 1대 후반기 의장단이 유임, 완전한 지방자치시대의 성숙된 의정활동을 펼칠 수 있는 토대를 마련하였고, 1998년 7월 7일 제3대 전반기 의장에 김재규 의원이, 부의장에 박기복 의원이 선출되어 구민을 위한 의정활동을 펼쳐 지방자치 정착에 기여하였으며, 2000년 7월 1일 제3대 후반기 의장에 전영태 의원이, 부의장에 신갑수 의원이 선출되어 구민의 삶의 질 향상을 위하여 노력하였다.

그리고 2002년 7월 8일 제4대 의회를 구성하여 전반기에는 의장에 조영환 의원과 부의장에 최무웅 의원이 선출되었고, 후반기 의장단 선거에서는 의장에 김기성 의원, 부의장에는 최무웅 의원이 선출되어 원숙한 의정활동을 펼쳤으며, 제5대 의회는 2006년 7월 4일 전반기 의장단 선거를 실시 의장에 이승언 의원과 부의장에 김환 의원을 선출하여 모범적인 선진의회가 되기 위하여 의정활동에 전력을 다하였으며, 2008년 6월 30일 제5대 후반기 의장에 김환 의원이, 2008년 7월 24일 부의장에 김정현 의원이 선출되어 구민의 삶의 질 향상은 물론 지역경제 활성화를 위해 전력을 다하였으며 2010년 7월 2일 제6대에서는 전반기 의장에 하승보 의원, 부의장에 임관만 의원이 선출되었고, 2010년 12월 17일 상임위원회를 설치하여 심도 있는 의정활동을 펼칠 수 있는 제도적 장치를 마련하였다. 후반기 의장단에는 의장에 하승보 의원, 부의장에 임관만 의원이 선출되어 의정활동을 펼쳤다.

2014년 7월 1일에 제7대 중구의회를 구성하고 전반기 의장에 임관만 의원, 부의장에 김철홍 의원이 선출되었다. 후반기 의장단에는 의장에 김철홍 의원, 부의장에 유명복 의원이 선출되어 구민과 소통하는 열린 의회와 선진 의정활동을 위하여 최선의 노력을 다하였으며 2018년 제7회 전국동시지방선거를 거쳐 제8대 중구의회가 구성되어 전반기 의장에 최찬용 의원, 부의장에 정동준 의원이 선출되었고, 후반기 의장단에는 의장에 최찬용 의원, 부의장에 박상길 의원이 선출되었으며 구민들을 위해 일선에서 직접 뛰는 현장의회가 되기 위해 적극적인 의정활동을 펼치고 있다.

2. 의회 구성현황

가. 의 장 단

구 분	기 간	구 성
제8대 전반기	2018년 7월 2일 ~ 2020년 6월 30일	의 장 : 최 찬 용 부의장 : 정 동 준
제8대 후반기	2020년 7월 1일 ~ 2022년 6월 30일	의 장 : 최 찬 용 부의장 : 박 상 길

나. 상임위원회

구 분	기 간	위원회	위원장
제8대 전반기	2018년 7월 2일 ~ 2020년 6월 30일	운영총무위원회	박 상 길
		도시정책위원회	강 후 공
제8대 후반기	2020년 7월 1일 ~ 2022년 6월 30일	운영총무위원회	강 후 공
		도시정책위원회	이 종 호

다. 의원현황

구 분	직 위	선 거 구	성 명	전화번호	비 고
제8대 전반기	의 장	나 선거구	최 찬 용	760-7600	
	부의장	가 선거구	정 동 준	760-7607	
	운영총무위원회 위원장	가 선거구	박 상 길	760-7642	
	도시정책위원회 위원장	나 선거구	강 후 공	760-7645	
	의 원	가 선거구	이 종 호	760-7641	
	의 원	나 선거구	이 성 태	760-7643	
	의 원	비례대표	유 형 숙	760-7644	
제8대 후반기	의 장	나 선거구	최 찬 용	760-7600	
	부의장	가 선거구	박 상 길	760-7607	
	운영총무위원회 위원장	나 선거구	강 후 공	760-7645	
	도시정책위원회 위원장	가 선거구	이 종 호	760-7642	
	의 원	가 선거구	정 동 준	760-7641	
	의 원	나 선거구	이 성 태	760-7643	
	의 원	비례대표	유 형 숙	760-7644	

3. 기구표

가. 의회

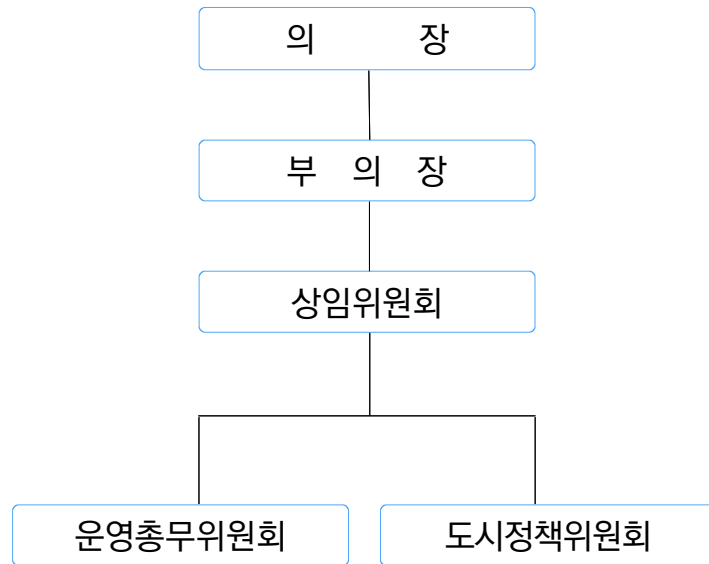

나. 의회사무과

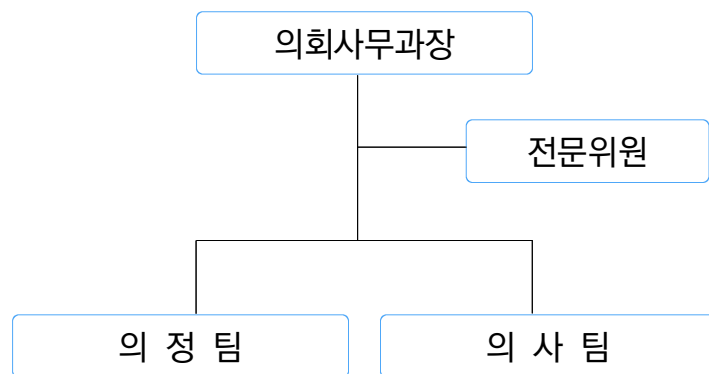

다. 조직 : 1 의회사무과, 2 전문위원, 2 담당

구분	계	사무 과장	전문 위원	직급별 현황					
				행정 6급	행정 7급	사무운영 7급	운전 7급	행정 8급	9급 (일반임기제· 시간선택임기제 포함)
현원	16	1	2	2	4	1	1	1	4

4. 의안처리 및 의회집회 현황

가. 의안처리현황

2020년도 구 의회에 접수 처리된 의안은 152건이 접수되어 152건이 처리되었으며
종류별 처리현황은 다음과 같다.

□ 2020년도 의안 접수처리 현황

(2020. 1. 1. ~ 2020. 12. 31.)

구 분 종 류 별		접 수	처 리 내 용				
			가 결			부 결	계 류
			소 계	원 안	수 정		
총 계		152	150	145	5	2	
예산안 및 결산안		6	6	3	3		
계 획 안		6	6	5	1		
결 의 안		4	4	4			
동 의 안		12	12	12			
규 칙 안		1	1	1			
조례안	소 계	71	70	69	1	1	
	의원발의	27	26	25	1	1	
	자치단체장제출	44	44	44			
건 의 안							
의견·청취		3	3	3			
기 타		49	48	48		1	

나. 2020년도 예산심의, 행정감사, 구정질문 현황

(2020. 1. 1. ~ 2020. 12. 31.)

예 산 안			행 정 감 사		구 정 질 문		비고
본예산	추경예산	결 산	행 정 감 사		임시회	정례회	
			회수	일수			
1	3	1	1	9	1회 28건	-	

다. 의회집회 현황

2020년도 의회 집회현황은 정례회 2회, 임시회 8회, 회기일수는 총 94일로 회의를 개최하였다.

□ 회기 별 운영현황

회 의	회 기	본회의	상임위원회	특별위원회
제281회 임시회	2. 14(금) ~ 2. 28(금) <15일간>	2회	10회	3회
제282회 임시회	4. 22(수) ~ 4. 29(수) <8일간>	2회	5회	-
제283회 임시회	5. 18(월) ~ 5. 22(금) <5일간>	4회	3회	-
제284회 정례회	6. 2(화) ~ 6. 16(화) <15일간>	2회	3회	7회
제285회 임시회	6. 30(화) ~ 7. 1(수) <2일간>	2회	2회	-
제286회 임시회	7. 14(화) ~ 7. 23(목) <10일간>	2회	8회	-
제287회 임시회	9. 22(화) ~ 9. 25(금) <4일간>	2회	3회	-
제288회 임시회	10. 13(화) ~ 10. 23(금) <11일간>	2회	6회	3회
제289회 정례회	11. 25(수) ~ 12. 17(목) <23일간>	2회	6회	11회
제290회 임시회	12. 22(화) <1일간>	1회	-	-

제2절 의정활동

1. 특별위원회 활동

(2020. 1. 1. ~ 2020. 12. 31.)

위원회명	활동기간	안건	위원장	위원
예산결산 특별위원회	제281회 임시회 (2020. 2. 14. ~ 2. 28.)	○ 2020년도 일반 및 기타특별회계 제1회 추가경정예산안	이성태 (부위원장: 이종호)	박상길 정동준 강후공 유형숙
	제284회 제1차 정례회 (2020. 6. 2. ~ 6. 16.)	○ 2019년도 예비비 지출 승인의 건 ○ 2019 회계연도 결산 승인의 건 ○ 2020년도 일반 및 기타특별회계 제2회 추가경정예산안 ○ 2020년도 제6차 기금 운용계획 변경안	이종호 (부위원장: 유형숙)	박상길 정동준 강후공 이성태

(2020. 1. 1. ~ 2020. 12. 31.)

위원회명	활동기간	안건	위원장	위원
예산결산 특별위원회	제289회 제2차 정례회 (2020. 11. 25 ~ 12. 17)	○ 2020년도 일반 및 기타특별회계 제3회 추가경정예산안 ○ 2021년도 일반 및 기타특별회계 예산안 ○ 2021년도 기금운용계획안	유형숙 (부위원장: 이성태)	박상길 이종호 정동준 강후공
행정사무감사 특별위원회	제288회 임시회 (2020. 10. 13 ~ 10. 23)	○ 2020년도 행정사무감사 계획서 작성의 건 ○ 서류제출 및 보고요구의 건 ○ 증인출석요구의 건	이성태 (부위원장: 유형숙)	박상길 정동준 이종호 강후공
	제289회 제2차 정례회 (2020. 11. 25 ~ 12. 17)	○ 2020년도 행정사무감사 ○ 2020년도 행정사무감사 결과 보고서 작성의 건		

2. 행정사무감사

가. 개 요

행정사무 전반에 대하여 그 상태를 정확히 파악하여 구민을 위한 행정의 신뢰성, 능률성, 공정성을 확보하고, 향후 예산심의와 의정활동에 반영하여 구민을 위한 민주행정이 되도록 구정방향 및 대안을 제시하기 위함

나. 감사대상 : 구 본청, 보건소, 동, 시설관리공단

다. 감사기간 : 2020. 11. 26. ~ 12. 4. (9일간)

라. 특별위원회 구성

- 위 원 장 : 이성태
- 부위원장 : 유형숙
- 위 원 : 박상길, 정동준, 이종호, 강후공

마. 시정처리 및 건의사항

(단위 : 건)

구분	계	공통	기획 감사실	미래 전략실	홍보 체육실	행정 복지국	도시 재생국	국제도시 행정국	국제도시 건설국	보 건 소	동	시설관리 공단
계	49	4	1	2	2	11	15	5	7	2	0	0
시정	16	2	0	0	1	2	4	2	5	0	0	0
건의	33	2	1	2	1	9	11	3	2	2	0	0

3. 진정민원, 구정질문

가. 진정민원

구민의 권리와 이익이 침해된 경우 이를 구제하여 줄 것을 요청하기 위하여 구의회에 제출하는 것이 진정서이다. 2020년도 진정민원은 총 14건이 접수되어 진정내용에 따라 처리되었다.

□ 진정서 접수·처리현황

(단위 : 건)

구 분	계	행정제도	복 지	환경위생	도시교통	기 타
접 수	14	2	1	1	9	1
처 리	14	2	1	1	9	1

나. 구정질문

구정질문은 지방자치단체의 행정전반에 대하여 자유롭게 의견을 개진하고 새로운 정책개발이나 주민 복지증진, 지역경제 활성화 등을 위하여 집행기관을 상대로 묻고 답변을 듣는 것이다. 2020년도에는 제283회 임시회에서 총 4일 동안 구정 질문을 실시하였다.

질문 건수는 28건이고, 질문 내용으로는 지역 현안사항 및 원도심과 영종·용유의 균형 발전, 관광, 문화, 교통, 복지 등 구민생활과 밀접한 관련이 있는 분야를 중심으로 진지하고 심도 있는 질문이 있었으며, 집행부측으로부터 구정 전반에 대한 계획과 상세한 답변이 있었다.

□ 구정질문 현황

○ 질문 대상 (답변)자별 구분

(단위 : 건)

계	구 청 장	부 구 청 장	행정복지국장	도시재생국장	국제도시건설국장
28	17	7	2	1	1

○ 답변 부서별 구분

(단위 : 건)

계	미래 전략실	홍보 체육실	행정 복지국	도시 재생국	국제도시 행정국	국제도시 건설국	보건소
28	2	1	11	6	3	4	1

4. 회기별 운영실적

가. 제281회 임시회

1) 회의개요

- 집회근거 : 지방자치법 제45조 제2항
- 집회요구 : 정동준 의원 등 3인
- 회 기 : 2020. 2. 14.(금) ~ 2020. 2. 28.(금) 【15일간】

2) 처리안건

- 제281회 인천광역시 중구의회(임시회) 회기결정의 건 (원안가결)
- 예산결산특별위원회 구성의 건 (원안가결)
- 회의록 서명의원 선출의 건 (원안가결)
- 2019년도 의원 공무국외출장 결과 보고의 건 (보고)

- 인천광역시 중구의회 의원연구단체 구성 및 운영 조례안 (원안가결)
- 인천광역시 중구 지방공무원 정원 조례 일부개정조례안 (원안가결)
- 인천광역시 중구 적극행정 운영 조례안 (원안가결)
- 인천광역시 중구 공무원 여비 조례 일부개정조례안 (원안가결)
- 인천광역시 중구 공무원 복무 조례 전부개정조례안 (원안가결)
- 인천광역시 중구 박물관 건립 및 운영에 관한 조례 일부개정조례안 (원안가결)
- 인천광역시 중구 지명위원회 조례 일부개정조례안 (원안가결)
- 인천광역시 중구 국가보훈대상자 예우 및 지원에 관한 조례 일부개정조례안 (원안가결)
- 인천광역시 중구 자원봉사활동 지원 조례 일부개정조례안 (원안가결)
- 인천광역시 중구 보건소 및 보건지소 수가 조례 전부개정조례안 (원안가결)
- 인천광역시 중구 화재대피용 방연마스크 비치 및 지원에 관한 조례안 (원안가결)
- 인천광역시 중구 공중화장실 등의 불법촬영 예방 조례안 (원안가결)
- 인천광역시 중구 국공립어린이집 3개소 민간위탁 동의안 (원안가결)
- 2020년도 일반 및 기타특별회계 제1회 추가경정예산안 (수정가결)
- 2019회계연도 결산검사위원 선임의 건 (원안가결)

나. 제282회 임시회

1) 회의개요

- 집회근거 : 지방자치법 제45조 제2항
- 집회요구 : 강후공 의원 등 3인
- 회 기 : 2020. 4. 22(수) ~ 2020. 4. 29(수) 【8일간】

2) 처리안건

- 제282회 인천광역시 중구의회(임시회) 회기결정의 건 (원안가결)
- 회의록 서명의원 선출의 건 (원안가결)
- 인천광역시 중구 공모사업 관리 조례안 (원안가결)
- 인천광역시 중구 주민자율방역단 지원 조례안 (원안가결)
- 인천 중구 항공·항만업계 위기 극복을 위한 고용위기지역 지정 촉구 결의안 (원안가결)
- 인천광역시 중구 사무의 민간위탁 촉진 및 관리 조례 전부개정조례안 (원안가결)
- 인천광역시 중구 출자·출연 기관의 운영에 관한 조례안 (원안가결)
- 인천광역시 중구 고문 공인노무사 운영 조례안 (원안가결)
- 2020년 공유재산 관리계획 제1차 변경계획안 (원안가결)
- 인천광역시 중구 성실납세자 등 지원에 관한 조례안 (원안가결)
- 인천광역시 중구 구세 기본 조례 일부개정조례안 (원안가결)

- 인천광역시 중구 병역명문가 예우에 관한 조례안 (원안가결)
- 인천광역시 중구 공공조형물 건립 및 관리 등에 관한 조례안 (원안가결)
- 『송월 주택재개발 정비구역』 해제를 위한 의견 제시의 건 (원안가결)
- 인천광역시 중구 주차장 설치 및 관리 조례 일부개정조례안 (원안가결)
- 인천광역시 중구 여성회관 설치 및 운영 조례 일부개정조례안 (원안가결)
- 인천광역시 중구 해수욕장 이용 및 관리에 관한 조례 일부개정조례안 (원안가결)

다. 제283회 임시회

1) 회의개요

- 집회근거 : 지방자치법 제45조 제2항
- 집회요구 : 이성태 의원 등 3인
- 회 기 : 2020. 5. 18(월) ~ 2020. 5. 22(금) 【5일간】

2) 처리안건

- 제283회 인천광역시 중구의회(임시회) 회기결정의 건 (원안가결)
- 구청장 및 관계공무원 출석요구의 건 (원안가결)
- 회의록 서명의원 선출의 건 (원안가결)
- 구정에 관한 질문의 건(일괄질문)
- 구정에 관한 질문의 건(계속-일괄답변)
- 구정에 관한 질문의 건(계속-보충질문 및 답변)
- 인천광역시 중구 주민자율방역단 지원 조례안 재의요구의 건 (원안가결)
- 인천광역시 중구 감정노동자 보호 조례안 (원안가결)
- 인천광역시 중구 재능기부 활성화에 관한 조례안 (원안가결)
- 인천광역시 중구 의회사무과 직원 추천 등에 관한 조례안 (수정가결)
- 인천광역시 중구 구세 조례 일부개정조례안 (원안가결)
- 코로나19 관련 소상공인 임대료 인하 건물주에 대한 지방세 감면 동의안 (원안가결)
- 인천신용보증재단 출연금 지원 동의안 (원안가결)
- 인천광역시 중구 3세대 이상 가정 효사랑 지원금 지급에 관한 조례 일부개정조례안 (원안가결)
- 인천광역시 중구 장애인카페 I got everything 민간위탁 동의안 (원안가결)
- 인천광역시 중구 폭염피해 예방 조례안 (원안가결)
- 재단법인 중구 월드장학회 출연금 동의안 (원안가결)

라. 제284회 제1차 정례회

1) 회의개요

- 집회근거 : 지방자치법 제44조

- 집회요구 : 인천광역시 중구의회 운영 조례 제3조
- 회 기 : 2020. 6. 2(화) ~ 2020. 6. 16(화) 【15일간】

2) 처리안건

- 제284회 인천광역시 중구의회(제1차 정례회) 회기결정의 건 (원안가결)
- 예산결산특별위원회 구성의 건 (원안가결)
- 회의록 서명의원 선출의 건 (원안가결)
- 인천광역시 중구의회 의원 윤리강령 및 행동강령 조례 일부개정조례안 (원안가결)
- 「인천광역시 중구 사무의 민간위탁 촉진 및 관리 조례」의 제명변경에 따른 「인천광역시 중구 경력단절여성 등의 경제활동 촉진에 관한 조례」 등 일부개정조례안 (원안가결)
- 2020년 공유재산관리계획 제2차 변경계획안 (수정가결)
- 인천광역시 중구 지역화폐 가맹점 지원 조례안 (원안가결)
- 인천광역시 중구 수난구호 참여자 지원 조례안 (원안가결)
- 2019년도 예비비 지출 승인의 건 (원안가결)
- 2019회계연도 결산 승인의 건(기금 결산 포함) (원안가결)
- 2020년도 일반 및 기타특별회계 제2회 추가경정예산안 (수정가결)
- 2020년도 제6차 기금운용계획 변경안 (원안가결)
- 인천광역시 중구 국공립어린이집 3개소 민간위탁 보고의 건 (보고)

마. 제285회 임시회

1) 회의개요

- 집회근거 : 지방자치법 제45조 제2항
- 집회요구 : 유형숙 의원 등 3인
- 회 기 : 2020. 6. 30(화) ~ 2020. 7. 1(수) 【2일간】

2) 처리안건

- 제285회 인천광역시 중구의회(임시회) 회기결정의 건 (원안가결)
- 인천 중구 부동산 조정대상지역 해제 촉구 결의안 (원안가결)
- 회의록 서명의원 선출의 건 (원안가결)
- 의장·부의장 선거(후반기) (의장 : 최찬용 / 부의장 : 박상길)
- 상임위원회 위원 선임의 건(후반기)
(운영총무위원회 : 강후공, 박상길, 유형숙 / 도시정책위원회 : 이종호, 정동준, 이성태)
- 상임위원장 선거(후반기) (운영총무위원장 : 강후공 / 도시정책위원장 : 이종호)
- 복수상임위원 선임의 건
(복수운영총무위원: 이성태, 정동준 / 복수도시정책위원 : 박상길, 유형숙)

바. 제286회 임시회

1) 회의개요

- 집회근거 : 지방자치법 제45조 제2항
- 집회요구 : 박상길 의원 등 3인
- 회 기 : 2020. 7. 14(화) ~ 2020. 7. 23(목) 【10일간】

2) 처리안건

- 제286회 인천광역시 중구의회(임시회) 회기결정의 건 (원안가결)
- 회의록 서명의원 선출의 건 (원안가결)
- 인천광역시 중구 감염병 예방에 관한 조례안 (원안가결)
- 인천광역시 중구 예비비 지출 승인에 관한 조례안 (원안가결)
- 인천광역시 중구 부조리 신고보상금 지급 조례 일부개정조례안 (원안가결)
- 2020년 공유재산 관리계획 제3차 변경계획안 (원안가결)
- 인천광역시 중구 독립운동 기념사업 및 독립유공자 예우·지원에 관한 조례안 (원안가결)
- 인천광역시 중구 재향군인 예우 및 지원에 관한 조례 일부개정조례안 (원안가결)
- 인천광역시 중구 위생업소 등 지원에 관한 조례안 (원안가결)
- 인천광역시 중구 아동 급식지원 조례안 (원안가결)

사. 제287회 임시회

1) 회의개요

- 집회근거 : 지방자치법 제45조 제2항
- 집회요구 : 이종호 의원 등 3인
- 회 기 : 2020. 9. 22(화) ~ 2020. 9. 25(금) 【4일간】

2) 처리안건

- 제287회 인천광역시 중구의회(임시회) 회기결정의 건 (원안가결)
- 회의록 서명의원 선출의 건 (원안가결)
- 인천광역시 중구 재향경우회 지원 조례안 (원안가결)
- 인천광역시 중구 공공시설 내 청각장애인 편의시설 설치 및 한국수어통역 지원 조례안 (원안가결)
- 인천광역시 중구 헌혈 장려에 관한 조례안 (원안가결)
- 인천광역시 중구 지방공무원 정원 조례 일부개정조례안 (원안가결)
- 인천광역시 중구 통합재정안정화기금 설치 및 운용 조례안 (원안가결)
- 2020년 공유재산 관리계획 제4차 변경계획안 (원안가결)
- 인천광역시 중구 어린이 통학로 교통안전을 위한 조례안 (원안가결)
- 전동 옷터골 더불어마을 주거환경개선사업 정비계획(안)에 대한 의견제시의 건 (찬성의견)
- 인천광역시 중구 정신건강복지센터 민간위탁 보고의 건 (보고)

아. 제288회 임시회

1) 회의개요

- 집회근거 : 지방자치법 제45조 제2항
- 집회요구 : 정동준 의원 등 3인
- 회 기 : 2020. 10. 13(화) ~ 2020. 10. 23(금) 【11일간】

2) 처리안건

- 제288회 인천광역시 중구의회(임시회) 회기결정의 건 (원안가결)
- 2020년도 행정사무감사 실시 시기 및 기간 결정의 건 (원안가결)
- 행정사무감사 특별위원회 구성의 건 (원안가결)
- 회의록 서명의원 선출의 건 (원안가결)
- 인천광역시 중구 어린이 통학로 교통안전을 위한 조례안 재의요구의 건 (부결)
- 인천광역시 중구의회 입법·법률 고문 운영 조례 일부개정조례안 (원안가결)
- 인천광역시 중구의회 업무추진비 집행기준 및 공개 등에 관한 규칙 일부개정규칙안 (원안가결)
- 인천광역시 중구 학술연구용역 관리 조례 일부개정조례안 (원안가결)
- 인천광역시 중구 기부자 예우 및 기부심사위원회 운영에 관한 조례안 (원안가결)
- 인천광역시 중구 의사상자 등 예우 및 지원에 관한 조례안 (원안가결)
- 인천광역시 중구 공유재산 관리 조례 일부개정조례안 (원안가결)
- 2021년도 한국지방세연구원 출연금에 대한 동의(안) (원안가결)
- 인천광역시 중구 경관계획(안)에 대한 의견제시의 건 (찬성의견)
- 2020년도 행정사무감사계획서 승인의 건 (원안가결)
- 중구 구립 꿈벗도서관 민간위탁 보고의 건 (보고)

자. 제289회 제2차 정례회

1) 회의개요

- 집회근거 : 지방자치법 제44조
- 집회요구 : 인천광역시 중구의회 운영조례 제3조
- 회 기 : 2020. 11. 25(수) ~ 2020. 12. 17(목) 【23일간】

2) 처리안건

- 제289회 인천광역시 중구의회(제2차 정례회) 회기결정의 건 (원안가결)
- 2021년도 예산안 제출에 따른 시정연설의 건 (보고)
- 예산결산특별위원회 구성의 건 (원안가결)
- 회의록 서명의원 선출의 건 (원안가결)

- 인천광역시 중구의회 운영 조례 일부개정조례안 (원안가결)
- 인천광역시 중구의회 의원 윤리강령 및 행동강령 조례 일부개정조례안 (원안가결)
- 인천광역시 중구의회 의원연구단체 구성 및 운영 조례 일부개정조례안 (원안가결)
- 인천광역시 중구 인구정책 기본 조례안 (원안가결)
- 인천광역시 중구 지방공무원 정원 조례 일부개정조례안 (원안가결)
- 인천광역시 중구 시설관리공단 설립·운영 조례 일부개정조례안 (원안가결)
- 인천연구원 출연금 지원 동의안 (원안가결)
- 인천광역시 중구 공무원 복무조례 일부개정조례안 (원안가결)
- 참좋은 지방정부협의회 규약 동의안 (원안가결)
- 인천광역시 중구 관광시설 관리 및 운영 조례 일부개정조례안 (원안가결)
- 2020년 공유재산 관리계획 제5차 변경계획안 (원안가결)
- 2021년 공유재산 관리계획안 (원안가결)
- 인천광역시 중구 구세 감면 조례 일부개정조례안 (원안가결)
- 인천광역시 중구 경제활성화기금 설치 및 운용 조례 일부개정조례안 (원안가결)
- 인천광역시 중구 사회적경제 육성 및 지원에 관한 조례 일부개정조례안 (원안가결)
- 인천광역시 중구 전통시장 및 상점가 육성을 위한 조례 전부개정조례안 (원안가결)
- 인천광역시 중구 청년 기본 조례안 (원안가결)
- 인천신용보증재단 출연금 지원 동의안 (원안가결)
- 인천광역시 중구 영종공감복지센터 설치 및 운영 조례안 (원안가결)
- 영종공감복지센터 민간위탁 동의안 (원안가결)
- 인천광역시 중구 절수설비 등의 설치 촉진에 관한 조례안 (원안가결)
- 인천광역시 중구 아동의 놀 권리 증진에 관한 조례안 (원안가결)
- 서울지하철9호선 공항철도 직결 촉구 결의안 (원안가결)
- 인천광역시 중구 교육혁신지구 운영 및 지원에 관한 조례안 (원안가결)
- 인천광역시 중구 공동주택 관리 지원 조례 전부 개정조례안 (원안가결)
- 인천광역시 중구 어항관리 조례 일부개정조례안 (원안가결)
- 2020년도 행정사무감사 결과보고서 채택의 건 (원안가결)
- 2020년도 일반 및 기타특별회계 제3회 추가경정예산안 (원안가결)
- 2021년도 일반 및 기타특별회계 예산안 (수정가결)
- 2021년도 기금운용계획안 (원안가결)
- 윤리특별위원회 구성 결의안 (원안가결)
- 윤리특별위원회 위원 선임의 건 (원안가결)

차. 제290회 임시회

1) 회의개요

- 집회근거 : 지방자치법 제45조 제2항
- 집회요구 : 강후공 의원 등 3인
- 회 기 : 2020. 12. 22(화) 【1일간】

2) 처리안건

- 제290회 인천광역시 중구의회(임시회) 회기결정의 건 (원안가결)
- 회의록 서명의원 선출의 건 (원안가결)
- 인천광역시 중구의회 의원 징계의 건 (부결)

제2장 시설관리공단

제1절 일반현황

1. 개 요

중구시설관리공단은 전문적이고 효율적인 공공시설관리를 통하여 지역발전과 주민 복리 증진을 가져올 목적으로 「지방공기업법」과 「인천광역시 중구시설관리공단 설립·운영 조례」에 의거 2009년 설립되었다.

중구시설관리공단은 현재 구·의회·보건소·영종청사 등 청사시설, 현수막지정게시대, 시민 게시판 등 옥외광고물 시설, 연안부두해양광장, 월미도 친수 공간 및 음악분수 등 다중이용 여가시설, 지역 방문객과 주민의 생활 편의를 제공하는 공영주차시설, 종량제봉투 판매 사업운영, 한중문화관 및 인천화교역사관, 인천개항장 근대건축전시관, 인천개항 박물관, 짜장면박물관, 생활사전시관, 트릭아트스토리 등 대한민국의 근대 역사를 오롯이 관통하는 중구지역 특성을 살린 문화시설, 지역 생활안전을 지키는 365생활안전센터 운영, 그리고 지역주민의 여가생활과 건강증진을 목적으로 건립된 중구지역 최대 공공체육시설인 중구국민체육센터를 관리·운영하고 있다.

‘사람 중심 가치실현과 혁신으로 성장하는 일등공기업!’이란 미래비전과 ‘사람 중심’, ‘소통과 동행’, ‘변화와 혁신’의 가치를 가지고 지역발전과 주민의 생활 편의 증진을 위하여 최선의 노력을 기울여 나가고 있다.

가. 연 혁

- 2009. 04. 17. 인천광역시 중구시설관리공단 설립·운영 조례 공포
- 2009. 09. 15. 초대 이우승 이사장 취임
- 2009. 09. 24. 중구시설관리공단 설립 등기
- 2010. 01. 01. 한중문화관, 인천개항장 근대건축전시관, 공영주차장 업무개시
- 2010. 10. 02. 인천개항박물관 업무 개시
- 2011. 01. 01. 중국어마을 프로그램 업무 개시
- 2011. 06. 22. 현수막지정게시대 업무 개시
- 2011. 07. 19. 연안부두해양광장 업무 개시
- 2012. 07. 07. 시민게시판 업무 개시
- 2012. 07. 12. 월미도 친수공간 및 음악분수 및 중구국민체육센터 업무 개시

- 2012. 09. 01. 짜장면박물관 업무 개시
- 2012. 09. 25. 제2대 김충식 이사장 취임
- 2013. 01. 24. 쓰레기종량제봉투 공급 업무 개시
- 2013. 04. 06. 중국어마을 프로그램을 확장한 중구문화체험교실 업무 개시
- 2013. 11. 18. 중구국민체육센터 다목적체육관 업무 개시
- 2013. 12. 19. 인천광역시 교육청 인증 ‘교육기부 우수기관’ 선정(문화체험교실)
- 2014. 01. 01. 인천개항박물관 기획전시실 업무 개시
- 2014. 01. 06. 중구문화회관 시설관리 업무 개시
- 2014. 01. 13. 중구보건소 및 영종보건지소 시설관리 업무 개시
- 2014. 01. 14. 영종복합청사 및 월미관광특구 관광홍보시설관리 업무 개시
- 2014. 03. 01. 중구 CCTV통합관제센터 모니터링 및 월미도 문화의 거리 환경관리 업무 개시
- 2014. 11. 06. 월미도 해수욕장 휴게쉼터 업무 개시
- 2015. 01. 20. 제3대 이사장 박천호 취임
- 2015. 06. 26. 송월동 동화마을 트릭아트스토리 업무 개시
- 2015. 07. 31. 한중문화관 별관 ‘인천화교역사관’ 업무 개시
- 2015. 09. 01. 해양광장 아트프린트 수경시설 관리·운영 업무 개시
- 2015. 09. 10. 월미도 및 용동 공영주차장 업무 개시
- 2016. 01. 01. 쓰레기종량제봉투 및 대형폐기물 공급사업 업무 확대(영종 하늘도시)
- 2016. 01. 07. 옥외광고물 관리운영 업무 확대(영종지역)
- 2016. 10. 08. 차이나타운 제2공영주차장 업무 개시
- 2016. 11. 01. 트릭아트스토리 사업이관 (공공시설팀→문화사업팀)
- 2016. 11. 22. 교육부 주관 “교육기부 무료진로체험기관” 선정
- 2016. 12. 15. 신흥시장 제2공영주차장 업무 개시
- 2016. 12. 27. 짜장면박물관 공립 제 1종 전문박물관 정식 등록(등록번호 인천-28호)
- 2017. 02. 11. 공항신도시 노상공영주차장 업무 개시
- 2017. 05. 10. 인천종합여시장 공영주차장 업무 개시
- 2017. 09. 11. 인하대병원사거리 공영주차장 업무 개시
- 2017. 11. 22. 여성 가족부 주관 “가족친화 신규인증기업” 선정
- 2018. 01. 20. 제4대 이사장 김옥자 취임
- 2018. 04. 01. 공항신도시 제2 노상공영주차장 업무 개시
- 2018. 04. 06. 중구생활사전시관 업무 개시
- 2018. 04. 09. 영종 역사관 안내·환경관리 업무 개시

- 2018. 05. 01. 동화마을공영주차장 업무 개시
- 2018. 06. 01. 영종역남부공영주차장 업무 개시
- 2018. 09. 10. 향동7가공영주차장 업무 개시
- 2018. 09. 19. 2021 미션·비전 선포식 실시
- 2019. 06. 22. 왕산공영주차장 업무 개시
- 2019. 07. 20. 을왕리공영주차장 업무 개시
- 2019. 07. 22. 동인천삼치거리공영주차장 업무 개시
- 2020. 03. 17. 어울미센터 업무 개시
- 2020. 07. 01. 동화마을제2공영주차장 업무 개시
- 2020. 10. 01 누들플랫폼공영주차장 업무 개시

나. 설립목적

「지방공기업법」과 「인천광역시 중구 시설관리공단 설립·운영 조례」가 정하는 바에 의하여 인천광역시 중구청장이 지정하는 시설과 사업을 효율적으로 관리·운영함으로써 국민의 편익 도모와 복리 증진에 이바지한다.

다. 설립근거

- 지방자치법 제146조(지방공기업의 설치·운영)
- 지방공기업법 제76조(설립·운영)
- 인천광역시 중구 시설관리공단 설립·운영 조례

라. 사업범위

- 구, 의회, 보건소, 중구문화회관 등 총 6개 공공청사 관리
- 한중문화관 및 인천화교역사관 관리·운영
- 구립박물관 관리·운영
- 연안부두권역 해양광장 및 각종 시설 등 관리·운영
- 중구 국민체육센터 및 다목적체육관, 실외시설 관리·운영
- 공영주차장 총 28개소 관리·운영
- 현수막 지정게시대 및 시민게시판 옥외광고물 관리·운영
- 월미도권역 분수, 해수족탕, 수경시설 등 관리·운영
- 쓰레기 종량제 봉투 위탁판매사업
- 365생활안전센터 CCTV모니터링 관리
- 역무선 방파제 관리
- 어울미센터 관리·운영
- 그 밖의 구청장이 위탁하는 사업

2. 조 직

가. 기 구

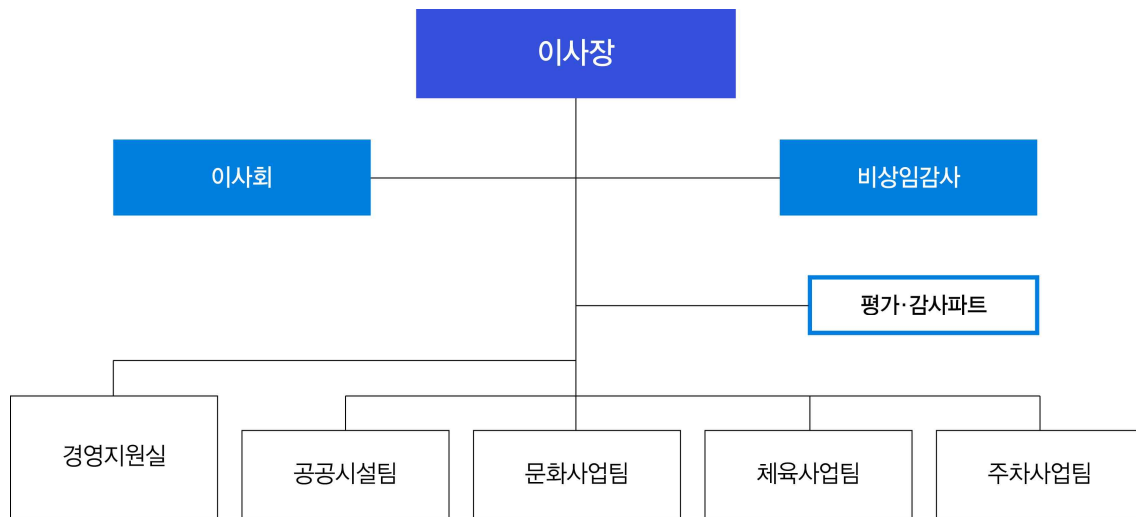

나. 정 · 현 원

(단위 : 명, 2020. 12. 31 기준)

구분	총계	이사장	행정					기술				학예	사무운영		체육지도		공무	정원 외
			3급	4급	5급	6급	7급	4급	5급	6급	7급	7급	6급	7급	6급	7급		
정원	166	1	1	3	4	6	7	1	1	5	5	2	1	1	1	6	121	-
현원	153	1	1	3	4	6	4	1	1	5	5	1	1	1	1	6	112	-

3. 예산현황

가. 총괄현황

(단위 : 천원)

구 분	2021년	2020년	2019년
계	12,180,080	11,633,730	10,920,144
인건비	6,808,523	6,684,951	6,218,402
물건비	4,494,312	3,975,423	3,898,382
경상이전	260,025	256,920	252,450
자본적지출	597,220	696,436	530,910
예비비	20,000	20,000	20,000

나. 사업별 현황

(단위 : 천원)

담당부서	사업명	2021년	2020년	2019년
	계	12,180,080	11,633,730	10,920,144
경영지원실 평가감사파트	공단경영지원	7,497,814	6,999,178	6,482,889
공공시설팀	중구365생활안전센터	5,024	2,814	2,275
	연안부두해양광장	46,680	62,129	43,458
	역무선방파제	6,729	2,306	2,611
	중구문화회관	48,752	48,232	43,306
	중구보훈회관	24,839	26,435	22,855
	쓰레기종량제봉투판매	32,438	26,791	13,684
	월미도수경시설	41,630	42,529	35,428
	현수막게시대(도시개발과)	11,273	14,983	30,296
	현수막게시대(도시공원과)	4,954	5,740	9,248
	시민게시판	3,698	3,511	4,191
	구 및 의회청사	154,606	133,646	129,904
	중구보건소	59,655	60,232	46,793
	영종용유보건센터(철쭉관)	21,497	17,543	14,803
	영종복합청사(해송관)	31,484	31,084	23,046
	중구제2청 국제도시관	36,576	31,108	0
문화사업팀	트릭아트스토리	30,100	45,232	47,463
	전시관 및 박물관	365,940	246,045	566,911
	영종역사관	5,414	7,742	8,358
	어울미센터	14,896	14,006	0
체육사업팀	중구국민체육센터	832,180	818,121	812,499
주차사업팀	공영주차장(교통운수과)	2,861,814	2,952,926	2,557,438
	공영주차장(교통지적과)	42,087	41,397	22,688

4. 시설현황

가. 청사시설

(단위 : m²)

구분	위치	규모	대지면적	연면적
구 청사	신포로 27번길 80	지하1층 지상4층	9,653.80	10,383.99
의회청사		지하3층 지상3층		7,756.78
중구보건소	참외전로 72번길 21	지하2층 지상5층	5,361.66	6,794.50
중구 제2청 국채도시관	운남서로 100	지하1층 지상5층	12,064.00	3,979.18
중구 제2청 해송관		지하1층 지상3층		3,163.10
중구 제2청 철쭉관		지하1층 지상2층		1,401.75
중구문화회관	축항대로 296번길 81	지하1층 지상3층	46,036.30	6,878.55
중구보훈회관	신포로 46번길 31	지하2층 지상7층	489.30	2,497.33

나. 옥외광고물

구분	게시대	면수	비고
현수막 지정게시대	53개소	총 291면 6열*35개소 = 210면 5열*15개소 = 75면 2열* 3개소 = 6면	상업면 : 238면 행정면 : 53면
시민게시판	53개소	총 726면 상단광고면 : 53면 게시면 : 673면	상업용 : 615면 무상제공 : 111면

다. 수경시설물

1) 월미도 수경시설

구 분	위 치	규 모
친수공간 음악분수	중구 북성동 1가 106-9	가로 35m, 세로 27m 면적 710㎡, 담수량 400t
해수 족욕탕	1기 : 월미도 현장사무실 일원 (중구 월미문화로 84)	면적 750㎡ 약 200명 수용 가능
	2기 : 월미도 선착장 일원 (중구 월미문화로 34)	면적 187㎡ 약 100명 수용 가능
문화의거리 바닥분수	중구 월미문화로 18	원형 지름 16m 면적 450㎡, 담수량 250t
어린이 물놀이장	중구 월미문화로 84	면적 450㎡, 담수량 100t

2) 연안부두 해양광장

구 분	위 치	규 모
연안부두 해양광장	중구 연안부두로 36	관리동 : 지하1층 ~ 지상7층 대지면적 : 9,258.10㎡ 연 면 적 : 7,690.14㎡
아트프런트	중구 연안부두로 36	수경시설 : 735㎡ 바다테크 : 1,230㎡

라. 문화시설

명 칭	위 치	규 모	대지면적 (단위 : ㎡)	연면적 (단위 : ㎡)	개 관 일	주 제
한중 문화관	제물량로 238	지하1층 지상5층	2,377.90	2,889.88	2005.04.16.	한중문화전시관 우호도시홍보관
인천화교 역사관	제물량로 236	지상2층	1,057.20	719.98	2015.06.11.	인천화교의 역사문화
인천개항장 근대건축전시관	신포로 23번길 77	지상1층	469.40	232.91	2006.09.27.	개항이후 건축된 서구 근대건축물
인천개항 박물관	신포로 23번길 89	지상2층	677.70	428.50	2010.10.02.	개항이후 인천항을 통해 들어온 근대문물
개항박물관 기획전시실	신포로 23번길 85	지상2층	158.70	203.28	2013.10.02.	특별기획전시
짜장면 박물관	차이나타운로 56-14	지상2층	581.80	836.64	2012.04.28.	국내 최초 짜장면박물관
대불호텔 전시관	신포로 23번길 101	지상3층	386.80	631.32	2018.04.06.	최초의 서양식 호텔 재현
생활사 전시관	신포로 23번길 97	지하1층 지상2층	413.20	761.84	2018.04.06.	1960~70년대 인천중구 생활사
영종 역사관	구읍로 63	지하1층 지상3층	5,000	2,936.12	2018.04.12.	안내·환경관리 인력배치
트릭아트 스토리	자유공원서로 37번길 22	지상2층	831.80	835.20	2015.07.25.	관객 체험형 트릭아트
어울미센터	월미로 377-1	지상2층		300.90		월미도 역사 문화소개

마. 체육시설

구 분	내 용
위 치	축항대로296번길 81
규 모	지하1층 ~ 지상3층
대지면적	46,063.30㎡
연 면 적	15,069.20㎡
주요시설	중구국민체육센터(수영장, 헬스장, 골프연습장), 실외시설(축구장, 풋살장), 다목적체육관(배드민턴, 탁구) 등

바. 공영주차장

구 분	계	노 상	노외(건축물식)	노외(지평식)
개 소	28	5	8	15
면 수	2,592	457	929	1,206
운영방식	직영운영주차장 28개소[유인 15개소, 무인 13개소]			

제2절 사업장별 성과와 계획

1. 공공청사 시설관리

가. 연 혁

2010년 1월 1일 중구청사 및 의회청사 시설관리 업무개시 이후, 2014년 1월 1일 중구문화회관, 2014년 1월 13일 중구보건소 및 영종보건지소, 2014년 1월 14일 영종 복합청사, 2015년 1월 8일에 중구보훈회관, 2020년 1월 2일 중구 제2청 국제도시관 시설수리업무를 추가 수탁함으로써 분야별 전문적인 기술력을 바탕으로 법정검사 수검, 시설물 보수공사 등 효율적이고 체계적인 관리체계를 확립하여 시설물 내구연한 증대 및 대민행정 시설의 안정적 운영을 최우선 목표로 관리하고 있다.

나. 시설현황

구 분	위 치	규 모	대지면적	연 면 적
구 청사	신포로 27번길 80	지하1층 지상4층	9,653.80	10,383.99
의회 청사		지하3층 지상3층		7,756.78
중구보건소	참외전로 72번길 21	지하2층 지상5층	5,361.66	6,794.50
중구 제2청 국제도시관	운남서로 100	지하1층 지상5층	12,064.00	3,979.18
중구 제2청 해송관		지하1층 지상3층		3,163.10
중구 제2청 철쭉관		지하1층 지상2층		1,401.75
중구문화회관	축항대로 296번길 81	지하1층 지상3층	46,036.30	6,878.55
중구보훈회관	신포로 46번길 31	지하2층 지상7층	489.30	2,497.33

다. 2020년 주요업무 추진실적

1) 공공청사 시설물 유지관리

시설물의 법정 점검 및 자체 점검 시행하고 매월 전문기술관리업체에서 위탁관리 중이며, 청사의 전기 및 통신 시설 등을 보수하여 시설물의 안전에 최선을 다하고 있다. 또한, 시설관리프로그램을 활용하여 업무일지, 점검일지 등을 전산화함으로써 시설물을 체계적으로 관리하고 있다.

2) 공공청사 환경정비

구청사 직원들의 쾌적한 근무환경 조성과 업무 효율성 제고를 위하여 청사 내 사무실 청소를 시행하고, 정기적인 직무교육 및 서비스 교육을 통해 청사 이용직원 및 방문 고객에 대한 만족도 향상에 앞장서고 있다.

라. 2021년 주요업무 계획

시설물 안전점검 계획을 수립하여 해빙기, 우기, 동절기 등에 대한 재난안전관리를 위한 예방 활동을 실시하며 정기 산업안전 보건교육 및 법정 교육을 이수하여 청사 관리 직원들의 역량 강화를 위해 노력한다. 그리고 시설관리 프로그램을 적극적으로 활용하여 효율적인 설비관리, 작업관리, 자재관리를 실시함으로써 청사 관리 예산 절감에 힘쓰고자 한다.

2. 옥외광고물

가. 연 혁

현수막 지정게시대는 2011년 6월 22일 구청과 공단 간 위·수탁계약을 체결하고 2011년 7월 1일부터 게시대 18개소를 시작으로 2012년 5월 9일에 3개소, 2013년 1월 22일 2개소, 2013년 6월 7일 4개소를 추가로 수탁하여 운영하고 있으며 2015년 3월 1일 6개소, 2016년 2월 1일 10개소, 2016년 5월 1일에 3개소, 2018년 8월 1일에 4개소, 2020년 2월 7일 3개소를 추가로 수탁하여 총 53개소의 현수막 게시대를 운영하고 있다.

시민게시판은 2012년 7월 7일 위·수탁계약을 체결하고 2020년 12월 기준 53개소를 운영하고 있으며 2017년 8월 1일부터 시민게시판 상단 광고면을 유료화하여 운영하고 있다. 옥외광고물 및 게시대의 지속적인 관리·운영으로 도시 미관을 개선하고 광고주의 광고 욕구를 충족시켜 올바른 광고문화정착에 이바지하고 있다.

나. 시설현황

구 분	게 시 대	면 수	비 고
현 수 막 지정게시대	53개소	총 291면 6월 * 35개소 = 210면 5월 * 15개소 = 75면 2월 * 3개소 = 6면	상 업 면 : 238면 행 정 면 : 53면
시민게시판	53개소	총 726면 상단광고면 : 53면 게 시 면 : 673면	상 업 용 : 615면 무상제공 : 111면

다. 2020년 주요업무 추진실적

1) 세외수입금 현황 : 161,136천원

현수막 지정게시대		시민게시판	
건 수 (건)	수입금액(천원)	건 수 (건)	수입금액(천원)
6,220	153,863	벽 보 : 4,931 상단광고 : 88	7,273

2) 시설물 관리 및 고객 관리

풍수해 대비 및 안전사고를 예방하고자 2020 시설물 종합점검계획을 수립 및 실시하여 계첩실무직원이 안전한 환경에서 작업을 용이하게 진행할 수 있도록 하고, 도시의 미관을 해치고 안전사고를 유발하는 게시대 주변 불법 현수막을 철거하였다. 또한, 현수막 홈페이지를 통해 옥외광고물 게시대 이용고객의 의견을 수렴하고 반영 가능한 사항은 개선조치 하였다.

라. 2021년 주요업무 계획

옥외광고물 이용고객 유치를 위한 홍보물 제작 및 계첩을 실시하고 구청 유관부서와 협의하여 시내 지역 저단 게시대 증설 및 영종지역 게시대 증설을 계획 중에 있다. 이용고객 편의성 향상을 위해 규약 사항 자구 및 내용을 변경하고자 한다. 또한, 옥외광고물 계첩사업을 하는 타 기관 견학을 통해 더욱 효율적인 옥외광고 계첩 업무 기법을 습득하고자 한다. 아울러, 정기적으로 옥외광고물 게시대 주변 환경정비를 실시하여 게시대 주변 환경미화 및 방해물 제거에 힘쓰고자 한다.

3. 수경시설관리

가. 연 혁

월미도 내 수경시설 및 관광시설물 관리는 2012년 7월 12일 월미음악분수 수탁을 시작으로 2018년 현재 월미도 음악분수, 월미도 해수족욕탕, 바닥분수, 어린이 물놀이장을 관리·운영하고 있다. 연안부두해양광장은 2011년 7월 17일에 수탁하여 현재 해양광장부, 아트프린트 내 수변테크 및 어린이 물놀이장 등을 관리·운영하고 있다. 중구지역 내 공공청사 등 각종 시설물 관리운영으로 터득한 노하우를 바탕으로 관광 시설물을 체계적이고 전문적으로 관리·운영하여 방문객에게 쾌적하고 편리한 관광 분위기를 제공하고 지역 관광산업발전에 기여 하고자 한다.

나. 시설현황

1) 월미도 수경시설

구 분	위 치	규 모
친수공간 음악분수	중구 북성동 1가 106-9	가로 35m, 세로 27m 면적 710㎡, 담수량 400t
해수족욕탕	1기 : 월미도 현장사무실 일원 (중구 월미문화로 84)	면적 750㎡ 약 200명 수용 가능
	2기 : 월미도 선착장 일원 (중구 월미문화로 34)	면적 187㎡ 약 100명 수용 가능
문화의 거리 바닥분수	중구 월미문화로 18	원형 지름 16m 면적 450㎡, 담수량 250t
어린이물놀이장	중구 월미문화로 84	면적 450㎡, 담수량 100t

2) 연안부두해양광장

구 분	위 치	규 모
연안부두 해양광장	중구 연안부두로 36	관리동 : 지하1층 ~ 지상7층 대지면적 : 9,258.10㎡ 연 면 적 : 7,690.14㎡
아트프런트	중구 연안부두로 36	수경시설 : 735㎡ 바다테크 : 1,230㎡

다. 2020년 주요 업무 추진실적

코로나-19 관련 집단발병 사태에 대처하기 위한 수도권지역방역 강화조치가 무기한 연장됨에 따라 분수, 해수족욕탕, 물놀이 시설에 대한 개장을 중단하게 되었다. 따라서 공단 홈페이지 안내 및 현수막 등을 설치하여 이용객의 불편을 최소화하고자 하였고, 수경시설물의 유지보수를 주기적으로 실시하여 재개장에 대한 대비를 철저히 하였다.

라. 2021년 주요 업무 추진실적

월미도 및 연안부두해양광장 내 분수대, 어린이 물놀이장 등 개장 전 시설물 정비를 철저히 하고, 개장 기간 중 운영 요원에 대한 응급구조 교육 및 운영 요원의 안전 활동을 강화하여 방문객들이 안심하고 찾을 수 있는 명소로 거듭나고자 한다.

4. 쓰레기종량제봉투

가. 연 혁

쓰레기종량제봉투 배송사업은 2013년 1월 24일 구청과 공단 간 위·수탁계약을 체결하고 2013년 2월 2일부로 해당 업무를 개시하였으며 2013년 2월 18일에 배송을 시작하였다. 공단이 지정판매소에 직접 배송하는 찾아가는 서비스를 통해 고객감동을 실현하고, 원활한 종량제봉투 수급관리로 쓰레기 무단투기를 방지하여 쾌적한 도심환경 조성에 기여하고자 한다.

나. 일반현황

- 1) 위탁일자 : 2013. 01. 24.
- 2) 배송대상 : 지정판매점 338개소(중구 관내 147개소, 영종국제도시지역 191개소)
- 3) 판매종류 : 37종(봉투 21종, 폐기물스티커 2종, 음식물납부필증 7종, 용기 7종)
- 4) 배송방법 : 판매처에 직접배송

구 분	월요일	화요일	수요일	목요일	금요일
지정동	운서동 을왕동 용유동	신흥동 신포동 도원동 동인천동	운남동 운북동 중산동	연안동 북성동 송월동 율목동	영종지역 대형점포

다. 2020년 주요 업무 추진실적

- 1) 수입금 현황 : 4,338,085천원

종량제봉투		폐기물스티커		음식물납부필증		용기	
수량 (매)	수입금액 (천원)	수량 (매)	수입금액 (천원)	수량 (매)	수입금액 (천원)	수량 (매)	수입금액 (천원)
5,378,533	3,644,716	120,928	329,757	654,469	352,476	973	11,136

라. 2021년 주요 업무계획

정기적인 재고 조사를 실시하여 재고 손실을 방지하고 철저한 재고관리를 통해 안정적인 종량제봉투 수급하고자 한다. 또한, 수요에 맞는 배송 주기 및 배송 순로 조정 등으로 지역주민에 대한 공공서비스를 차질 없이 수행하고자 한다.

5. 한중문화관 및 인천화교역사관

가. 연 혁

한중문화관은 2005년 4월 16일 개관 이래 국내 최초의 차이나타운이라는 역사성과 장소성을 부각하여 지역주민 및 관람객에게 중국의 역사·문화·예술을 알리고, 더 나아가 한국과 중국의 문화교류에 앞장서고 있다.

인천화교역사관은 한중문화관 별관으로 2015년 6월 11일 개관하여 우리나라 개항과 함께 한 화교의 역사와 문화를 소개하고, 인천뿐만 아니라 대한민국 화교의 역사와 문화를 이해할 수 있는 우리나라 최초의 화교 관련 역사관이다.

한중문화관은 회의 및 강의를 진행할 수 있는 2개의 세미나실과 중국문화를 체험할 수 있는 중국 전통놀이(칠교놀이) 체험실, 중국 전통의상 체험실(치파오) 그리고 중국의 역사·문화·경제·사회·생활상을 관람할 수 있는 한중문화전시관, 중국우호교류도시 및 기증도시를 소개하고 각 지역의 기증 자료를 관람할 수 있는 우호도시홍보관, 작품전시 및 관람을 위한 갤러리 및 다양한 공연을 위한 200석 규모의 공연장으로 구성되어 있다. 인천화교역사관은 화교가 인천에 정착한 역사적 배경과 그들이 실제 사용했던 유물을 관람할 수 있는 전시실과 개항기 인천 거리를 배경으로 세계 각국의 인형과 옹기장수의 좌충우돌 스토리로 꾸민 3D 입체영상을 관람할 수 있는 입체영상실 그리고 작품전시 및 관람을 위한 갤러리로 구성되어 있다.

1) 개 관

가) 한중문화관 : 2005. 04. 16.

나) 인천화교역사관 : 2015. 06. 11.

2) 소관변경

가) 한중문화관 : 2010. 01. 01. (중구시설관리공단 위탁운영)

나) 인천화교역사관 : 2015. 08. 01. (중구시설관리공단 위탁운영)

나. 일반현황

1) 규 모

가) 한중문화관

(1) 위 치 : 인천광역시 중구 제물량로 238

(2) 대지면적 : 2,377.90m²

(3) 건축면적 : 640.17m²

(4) 연 면 적 : 2,889.88m²

(5) 용 도 : 문화 및 집회시설

나) 인천화교역사관

- (1) 위 치 : 인천광역시 중구 제물량로 236
- (2) 대지면적 : 1,057.20m²
- (3) 건축면적 : 471.40m²
- (4) 연 면 적 : 719.98m²
- (5) 용 도 : 문화 및 집회시설

2) 운영일시

가) 한중문화관

- (1) 전시관 : 1월 ~ 12월 (09:00 ~ 18:00)
- (2) 갤러리, 세미나실 : 1월 ~ 12월 (09:00 ~ 18:00)
- (3) 공연장 : 1월 ~ 12월 (09:00 ~ 22:00)

나) 인천화교역사관

- (1) 전시관 : 1월 ~ 12월 (09:00 ~ 18:00)
- (2) 갤러리 : 1월 ~ 12월 (09:00 ~ 18:00)

※ 휴관일 : 1월 1일, 설날연휴, 추석연휴, 매주 월요일(단, 월요일이 공휴일인 경우 그 다음날)

3) 시설별 운영현황

가) 한중문화관

- (1) 지하 1층 시설 : 세미나실 B (일반인 대관 및 자체 회의 및 세미나 진행, 40석 규모)
- (2) 지상 1층 시설
 - 안내데스크 : 한중문화관 및 인천화교역사관 시설 및 관람 안내, 발권, 홍보물 비치 · 배부 및 주변 관광지 소개 등 서비스 제공
 - 갤러리 : 일반인 대관 및 다양한 주제의 전시개최, 예술인의 작품전시
- (3) 지상 2층 시설
 - 한중문화전시관 : 중국의 역사·문화·경제·사회 및 생활상을 소개하고 한·중 문화 교류 유물전시
 - 세미나실 A : 일반인 대관 및 자체 회의 및 세미나 진행 (20석 규모)
- (4) 지상 3층 시설
 - 우호도시홍보관 : 한·중 우호를 상징하는 공간으로 중국 8개 우호교류도시에서 기증받은 작품전시
 - 체험실 : 중국전통놀이(칠교놀이) 및 중국전통의상(치파오) 체험
- (5) 지상 4층 시설 : 공연장 (200석 규모)
 - 구민 및 관람객들의 문화향유를 위한 다양한 공연진행
 - 공연, 발표회 및 교육 등을 위한 장소제공

나) 인천화교역사관

(1) 지상 1층 시설

- 안내데스크 : 인천화교역사관 시설 및 관람 안내, 홍보물 비치·배부 및 주변 관광지 소개 등 서비스 제공
- 갤러리 : 일반인 대관 및 다양한 주제의 전시개최, 예술인의 작품전시

(2) 지상 2층 시설

- 전시실 : 화교가 인천에 정착한 역사적 배경과 그들이 사용했던 유물전시
- 3D 입체영상실 : 개항기 인천 거리를 배경으로 세계 각국의 인형과 용기장수의 좌충우돌 스토리를 3D 입체영상으로 제공

다. 2020년 주요업무 추진실적

1) 2020년 관람객 현황

(단위: 명)

구 분	계	1분기	2분기	3분기	4분기	비고
관람객 수	14,022	4,010	263	2,396	7,353	

2) 시설대관 현황

(단위: 건)

구 분	계	1분기	2분기	3분기	4분기	비고
공연장	25	12	0	2	11	
갤러리	12	5	0	0	7	

3) 공연 및 전시 개최 현황

(단위: 명)

구 분		개최횟수	관람객 수	비고
공 연		헬로 티라노 1건	719	온라인
전 시	공 모	국제사진영상 페스티벌 외 4건	4,463	온라인 병행
	초 청	2020 올해도 행복하쥬 1건	422	

4) 공모전시 확대 및 온라인 공연 개최

한·중 전통문화 기획 공모전시 횟수를 2019년 2회에서 2020년 5회로 확대·운영하여 개인 및 단체의 전시기회 제공 및 예술작품 발굴은 물론 구민 및 고객께 다양하고 수준 높은 문화예술 관람기회를 제공하였으며, 코로나19의 어려운 여건 하에서도 구민을 위로하고 문화향유의 기회를 제공하고자 연말 실내 기획공연(헬로 티라노)을 무관중 녹화 후 크리스마스 주간인 12월 22일부터 27일까지 온라인 송출하였다.

5) 화교 대표직업 교육 및 체험

한중문화관 2층 세미나실에서 초등학교 및 중학생을 대상으로 짜장면박물관 기획전시와 연계하여 화교의 대표직업인 요리사, 이발사, 재단사에 대하여 교육하고 그 중 인천 차이나타운 화교의 대표직업인 요리사 직업을 체험하는 프로그램을 진행하고자 한다.

6) 코로나19 확산방지 및 예방

전자출입명부 설치(수기출입명부 비치 포함), 이용자 마스크 착용 의무 등 방역수칙 게시 및 준수 안내, 시설 내 손소독제 및 비접촉식 체온계 비치, 일 2회 소독 및 환기 등 정부의 방역수칙을 철저히 준수하여 코로나19 확산방지 및 예방에 적극 기여하였다. 더불어 관내 요양원 및 장애인 시설을 방문하여 방역활동을 전개하였다.

7) 시설물의 효율적인 관리 및 보수공사

한중문화관 대관 경쟁력 제고를 위하여 공연장 무대조명 및 특수조명을 교체하였으며, 고객 이용편의 증대를 위하여 화장실 시설개선공사를 실시하였다. 이외에도 옥상방수 및 외부도색공사 등 20건의 시설 보수를 실시하여 고객안전과 시설물의 내용연한 증대를 도모하였다.

라. 2021년 주요업무 추진계획

1) 코로나19 확산방지 및 예방

정부의 방역수칙을 준수하여 전자출입명부 설치(수기출입명부 비치 포함), 이용자 마스크 착용의무화, 시설 내 손소독제 및 비접촉식 체온계 비치, 공연 전·후 공연장 소독 및 출연자 명단 확보, 일 2회 소독 및 환기 실시 등 코로나19 확산방지 및 예방을 위하여 최선의 노력을 다하고자 한다. (※ 박물관 및 전시관 시설 공통)

2) 공모제도 확대 운영

2020년 전시에 한정하여 운영한 공모제도를 공연으로까지 확대하여 공정하고 투명한 절차를 통한 작품선정, 전시 및 공연 기회 제공 및 구민 및 고객께 수준 높은 문화예술 관람 기회를 제공하고자 한다.

3) 합리적 대관운영 절차 마련

방문 대관신청을 온라인 대관신청으로 개선하여 감염병 예방 및 확산방지에 기여하고 고객 편의적 대관절차를 운영하여 고객만족도 제고에 기여하고자 한다.

4) 박물관 및 관광시설 경쟁력 강화

인천지역의 경쟁력 높은 관광지와 박물관·전시관·문화관을 하나로 연계한 관광 상품을 모바일로 통합 판매하는 서비스를 제공하여 고객접근편의성 제고, 문화관·

박물관·전시관의 경쟁력 강화 및 관광활성화에 기여하고자 한다. (※ 코로나19 종료 후 시행)

5) 스탬프 투어 운영

통합 리플릿을 활용하여 스탬프 투어를 운영할 예정이다. 박물관·전시관 통합발권 고객을 대상으로 진행되며 5개 박물관·전시관의 모든 스탬프를 획득한 경우 소정의 기념품을 제공한다. 관람수요 증대 및 고객의 흥미유발에 기여할 것으로 기대된다.

(※ 코로나19 단계 하향 후 시행)

- 6) 체계적 시설물 점검 및 유지보수를 통한 안전사고 제로 및 쾌적한 관람환경 조성
공단과 외부전문가로 구성된 시설물종합안전점검반을 편성하고 분기별 시설물종합안전 점검을 실시하여 재난취약시설물, 고객 불편 시설물, 내구연한경과시설물의 체계적 점검 및 유지보수를 통하여 안전사고 제로 및 쾌적한 관람환경을 조성하고자 한다.

6. 인천개항장 근대건축전시관

가. 연 혁

인천개항장 근대건축전시관은 2006년 9월 27일 개관하였으며 1883년 개항 이후 인천 각국 조계지에 건축된 서구 근대건축물과 관련된 자료를 체계적으로 수집, 정리, 연구하여 전시하고 있다.

인천개항장 근대건축전시관은 다케모토 니키마츠에 의해 일본 제1은행 인천지점으로 설계되어 1890년 준공되었으며 그해 10월 개점, 1954년에는 한국흥업은행지점, 1992년까지 카페, 그 후에는 중고가구도매상 임대점으로 사용되었으며 근대건축물로서의 가치를 인정받아 2002년 12월 23일 인천유형문화재 제50호로 지정되었다.

전시관 내부는 개항 당시 근대 초기의 건축물 및 당시 인천항의 모습을 관람할 수 있는 제1전시실, 당시 각국 조계지의 풍경 및 근대 인천 중구의 모습을 관람할 수 있는 제2 전시실, 현재 일본 제1은행과 일본 제18은행 등 인천에 남아있는 주요 근대건축물은 물론, 존스톤 별장과 영국영사관 등 소실된 건축물을 모형으로 전시하고 있는 제3전시실 및 관람객이 휴식을 취할 수 있는 야외 휴게 공간으로 구성되어 있다.

인천개항장 근대건축전시관은 인천 개항 이후 각 조계지에 건립된 르네상스식, 독일식, 프랑스식 등 다양한 양식을 가진 건축물을 한곳에서 비교하여 관람할 수 있어 학생들의 교육과 근대건축물에 관심 있는 관람객들에게 큰 호응을 얻고 있다.

- 1) 개 관 : 2006. 09. 27.
- 2) 소관변경 : 2010. 01. 01. (중구시설관리공단 위탁운영)
- 3) 운영변경 : 2012. 11. 17. (인천개항장 테마박물관 통합발권시스템 개시)

나. 일반현황

1) 규 모

가) 위 치 : 인천광역시 중구 신포로 23번길 77

나) 대지면적 : 469.40m²

다) 연 면 적 : 232.91m²

라) 용 도 : 문화 및 집회시설

2) 운영일시

가) 관 람 : 1월 ~ 12월 (09:00 ~ 18:00)

※ 휴관일 : 1월 1일, 설날연휴, 추석연휴, 매주 월요일(단, 월요일이 공휴일인 경우 그 다음날)

3) 시설별 운영현황

가) 안내데스크 : 인천개항장 근대건축전시관 시설 및 관람 안내, 발권, 홍보물 비치·배부
및 주변 관광지 소개 등 서비스 제공

나) 제1전시실 : 개항초기 인천의 상황을 설명하는 안내 패널 및 음향 효과 공간

다) 제2전시실 : 개항기 당시 국제정세 및 역사 상황을 설명하는 영상 및 이미지 공간

라) 제3전시실

(1) 현존 또는 소실된 주요 근대 건축물의 모형과 영상자료를 감상할 수 있는 공간

(2) 개항기 당시 주요근대건축물의 사진과 소실된 건축물의 일부를 감상할 수 있는 공간

(3) 금고동을 활용한 멸실된 근대건축물 건축자재 전시

마) 야외휴게공간 : 일본조계거리 포토존 및 근대건축물의 풍경 및 부조를 감상할 수 있는
공간과 공중화장실

다. 2020년 주요업무 추진실적

1) 2020년 관람객 현황

(단위: 명)

구 분	계	1분기	2분기	3분기	4분기	비 고
관람객 수	7,732	1,798	390	1,368	4,176	

2) 노후 미디어콘텐츠 고도화 및 관람편의 증대

노후 미디어콘텐츠 고도화를 위해 區와 공조하여 미디어 파사드를 제작하였으며, 전시
유물 현행화를 실시하는 등 관람편의 증대와 지속적인 문화재 관리에 만전을 기하였다.

라. 2021년 주요업무 계획

상설전시 유물의 정기적 교체를 통해 구민 및 고객께 다양한 볼거리를 제공하고, 체계적
시설물 점검을 통해 내용연한 증대 및 안전한 관람환경 조성에 기여하고자 한다.

7. 인천개항박물관

가. 연혁

인천개항박물관은 2010년 10월 2일 개관하였으며 1883년 개항 이후 인천항을 통해 들어온 각국의 다양한 근대문물과 관련된 자료를 체계적으로 수집·정리·연구하여 전시하고 있다. 인천개항박물관은 니이노미 다카마사가 1899년 설계한 단층 석조건물로 벽돌·석재·시멘트·목재 등 전부 일본에서 들여와 후기 르네상스 양식을 본떠 단순화시켜 지은 건물이다. 1945년 8월 15일 광복이후 1980년까지 조달청 인천사무소, 1996년까지 인천지방법원 등기소로 사용되었으며 근대건축물로서의 가치를 인정받아 1982년 3월 2일 인천유형문화재 제7호에 지정되었다.

1883년 개항 이후 인천항을 통해 유입된 근대문물을 전시한 제1전시실, 한국 최초의 철도인 경인철도와 관련된 유물을 전시한 제2전시실, 개항기 인천에 조성된 다양한 조계지 및 그 당시 인천항의 풍경들을 관람할 수 있는 제3전시실, 한국 최초의 전문적 조폐기관인 인천전환국과 관련된 자료를 전시하고 있는 제4전시실로 구성되어 있다.

인천개항박물관은 인천이 자랑할 만한 최초·최고·유일의 근대문물을 전시하여 인천중구가 근대화의 중심이었음을 보여주는 상징적 건축물이다.

- 1) 개 관 : 2010. 10. 02.
- 2) 소관변경 : 2010. 10. 03. (중구시설관리공단 위탁운영)
- 3) 운영변경 : 2012. 11. 17. (인천개항장 테마박물관 통합발권시스템 개시)

나. 일반현황

1) 규 모

가) 위 치 : 인천광역시 중구 신포로 23번길 89

나) 대지면적 : 677.70m²

다) 연 면 적 : 418.50m²

라) 용 도 : 문화 및 집회시설

2) 운영일시

가) 관 랐 : 1월 ~ 12월 (09:00 ~ 18:00)

※ 휴관일 : 1월 1일, 설날연휴, 추석연휴, 매주 월요일(단, 월요일이 공휴일인 경우 그 다음날)

3) 시설별 운영현황

가) 안내데스크 : 인천개항박물관 시설 및 관람 안내, 발권, 홍보물 비치·배부 및 주변 관광지 소개 등 서비스 제공

나) 제1전시실 : 1883년 개항 이후, 갑문식 도크 및 양무호, 대불호텔 등 인천에서

최초로 조성된 근대문화유산과 관련된 전시물을 관람할 수 있는 공간

다) 제2전시실 : 경인선 개통 초기 승차권, 당시 기관차 모형 등 최초의 철도 경인선과 관련된 유물들을 관람할 수 있는 공간

라) 제3전시실 : 개항기 인천 개항장 일대 각 조계지의 거리풍경을 입체적으로 재현한 공간 및 당시 풍경에 관련된 다양한 시청각자료를 관람할 수 있는 공간

마) 제4전시실 : 대한민국 최초의 전문적 조폐기관인 인천전환국 및 일본제1은행 인천 지점 등 개항기 금융기관과 관련된 전시물을 관람할 수 있는 공간

바) 기획전시실 : 인천 개항과 관련된 서구근대문물을 주제로 흥미롭고 재미있는 특별기획전 개최

다. 2020년 주요업무 추진실적

1) 2020년 관람객 현황

(단위: 명)

구 분	계	1분기	2분기	3분기	4분기	비고
관람객 수	12,652	5,398	466	1,642	5,146	

2) 청년 김구와 중구 기획전 실시

기획전시실을 활용하여 “#청년김구 #인천 #개항장 기획전”을 區와 공조하여 개최 하였으며, 전시유물 현행화를 실시하는 등 관람편의 증대와 지속적인 문화재 관리에 만전을 기하였다.

라. 2021년 주요업무 계획

우리나라 최초의 해관 설립 138주년을 기념하여 인천개항장 기획전시실에서 “인천 해관에서 세관까지, 최초의 세관 기획전”을 개최한다. 인천세관 건물엽서, 인천통람 등 다양한 자료를 활용한 본 전시는 학생의 근대역사 교육의 장으로 활용될 것으로 기대되며, 성인에게는 인천의 자부심을 느낄 수 있도록 기획 할 예정이다.

8. 짜장면박물관

가. 연혁

짜장면박물관은 2012년 4월 28일 개관한 국내 최초의 짜장면 테마 박물관이다. 개항 이후 중국 산둥에서 건너온 화교들이 인천 중구 청나라 조계지에 자리 잡으면서 탄생시킨 음식인 짜장면의 역사와 문화를 살펴볼 수 있다.

중국 화교 우회광에 의해 1908년 무렵 건립된 舊 공화춘(共和春)은 중국 산둥 지방의 장인이 지은 중정형(中庭形) 건물로 전체적인 건물 형태가 목(目)자형을 이룬다. 즉, 앞뒤로 일(一)자형 건물이 있고 그 사이를 건물 4개가 연결하는 형태이며 각 건물 사이에는 마당을 두었다. 이는 당시 청나라 조계지의 건물 특성을 나타내는 것이다.

1883년 인천이 개항하면서 청인들이 거주하기 시작하였고 1920년부터 무역이 성행하자 중국 음식점이 생겨났으며 손쉽게 먹을 수 있는 음식으로 짜장면이 탄생하였다. 공화춘은 짜장면을 처음 식당에서 팔기 시작한 곳으로 이후 번성하다가 1984년 문을 닫았다. 건축적 가치와 생활 사적 가치를 지닌 근대 문화유산으로의 인정받아 2006년 4월 14일 국가등록문화재 제246호로 지정되었다.

짜장면박물관은 6가지 주제의 전시실로 분류·운영된다. 화교의 역사와 짜장면을 소개하는 제1전시실, 짜장면이 탄생되는 개항기 인천항의 모습을 재현한 제2전시실, 1930년대 공화춘의 모습을 재현한 제3전시실, 1960 ~ 70년대 대중적인 사랑을 받는 짜장면의 이야기를 담은 제4전시실, 다양한 짜장면 관련 자료가 전시되어 있는 제5전시실, 1960년대 공화춘 주방을 다룬 제6전시실로 운영되며, 200여점 가량의 소장유물과 공화춘 수습유물 및 기증·협찬유물 등 1,200여점 이상의 자료가 전시·보관되어있다. 또한 기획전시실을 활용하여 다양한 특별전을 개최하고 있다.

- 1) 개 관 : 2012. 04. 28.
- 2) 소관변경 : 2012. 09. 01. (중구시설관리공단 위탁운영)
- 3) 운영변경 : 2012. 11. 17. (인천개항장 테마박물관 통합발권시스템 개시)

나. 일반현황

- 1) 규 모
 - 가) 위 치 : 인천광역시 중구 차이나타운로 56-14
 - 나) 대지면적 : 581.80m²
 - 다) 연 면 적 : 836.64m²
 - 라) 용 도 : 문화 및 집회시설
- 2) 운영일시
 - 가) 관 람 : 1월 ~ 12월 (09:00 ~ 18:00)
 - ※ 휴관일 : 1월 1일, 설날연휴, 추석연휴, 매주 월요일(단, 월요일이 공휴일인 경우 그 다음날)
- 3) 시설별 운영현황
 - 가) 안내데스크 : 짜장면박물관 시설 및 관람 안내, 발권, 홍보물 비치·배부 및 주변 관광지 소개 등 서비스 제공

- 나) 제1전시실 : 짜장면의 탄생과 개항기 차이나타운의 풍경 전시
- 다) 제2전시실 : 공화춘 수습유물로 1930년대 공화춘 접객실을 재현한 공간
- 라) 제3전시실 : 짜장면의 전성기인 1970년대 특별한 날 짜장면을 먹던 모습을 재현
- 마) 제4전시실 : 우리 문화 속에 스며있는 짜장면의 모습과 다양한 매체를 통해 문화요소를 살펴보는 전시
- 바) 제5전시실 : 1970년 최초의 짜장라면을 시작으로 연대별 짜장라면과 짜장 관련 레토르트(retort) 식품 역사 전시
- 사) 제6전시실 : 공화춘 주방을 배경으로 당시 짜장면의 조리과정을 엿볼 수 있는 공간
- 아) 기획전시실 : 화교 및 짜장면과 관련된 다양한 주제의 특별전을 개최하는 공간

다. 2020년 주요업무 추진실적

1) 2020년 관람객 현황

(단위: 명)

구 분	계	1분기	2분기	3분기	4분기	비 고
관람객 수	34,187	18,348	978	4,069	10,792	

2) 쾌적한 관람환경 조성

오염 및 훼손된 전시실 내부 모형교체 및 내부 도색공사를 실시하여 쾌적한 관람 환경조성 및 고객이용 편의증진에 기여하였다.

라. 2021년 주요업무 계획

짜장면박물관 10주년을 기념하여 짜장면박물관 기획전시실에서 “싼바다오와 화교 140년 기획전”을 개최한다. 조청상민수륙무역장정을 시작으로 현재까지 140년간 인천 화교의 직업별 삶을 다양한 자료를 통해 소개할 예정이다.

9. 트릭아트스토리

가. 연 혁

트릭아트스토리는 2015년 7월 25일 개관한 체험형 갤러리로 특수도로와 과학적 화법을 사용하여 평면의 그림이 마치 살아있는 것처럼 느껴지도록 입체적으로 그림을 그려 관람객이 체험할 수 있는 놀이공간이다.

트릭아트스토리는 트릭아트뿐만 아니라 동작인식시스템, 거울미로, 블랙아트 등으로 관람객에게 재미있는 경험과 색다른 추억을 선물한다.

- 1) 개 관 : 2015. 07. 25.
- 2) 소관변경 : 2015. 06. 29. (중구시설관리공단 위탁운영)
2016. 10. 31. [운영부서변경(시설안전팀 → 문화사업팀)]

나. 일반현황

- 1) 규 모
 - 가) 위 치 : 인천광역시 중구 동화마을로 42
 - 나) 대지면적 : 831.80m²
 - 다) 건축면적 : 427.39m²
 - 라) 연 면 적 : 835.20m²
 - 마) 용 도 : 문화 및 집회시설
- 2) 운영일시
 - 가) 관 랐 : 1월 ~ 12월 (09:00 ~ 18:00)
 - ※ 휴관일 : 1월 1일, 설날연휴, 추석연휴, 매주 월요일(단, 월요일이 공휴일인 경우 그 다음날)
- 3) 시설별 운영현황
 - 가) 안내데스크 : 트릭아트스토리 시설 및 관람 안내, 발권, 홍보물 비치·배부 및 주변 관광지 소개 등 서비스 제공
 - 나) 트릭아트 : 빛의 굴절 반사의 시각적 착시를 느낄 수 있는 매직 착시 포토존 체험의 트릭아트
 - 다) 블랙아트 : 어둠 속 신비한 빛의 마법과 환상적인 이색체험의 블랙아트
 - 라) 거울미로 : 모든 벽면이 거울로 되어 있어 미로 안에 있는 사람이 착시효과로 인해 쉽게 탈출하지 못하는 입체적 거울미로
 - 마) 동작인식체험실 : 사람의 동작을 감지하여 반응하는 동작인식시스템으로 관람객에게 흥미를 주는 신개념 인터랙티브 영상시스템

다. 2020년 주요업무 추진실적

1) 2020년 관람객 현황

(단위: 명)

구 분	계	1분기	2분기	3분기	4분기	비고
관람객 수	34,187	18,348	978	4,069	10,792	

2) 친환경 발전설비 설치 및 외부 리모델링 공사 실시

區와 공조하여 트릭아트스토리 옥상부에 친환경 태양광발전설비를 설치하여 정부의

저탄소 녹색성장 정책에 기여하였으며, 노후 된 전면부 철거, 리모델링 및 주변 환경정비를 실시하여 안전성을 확보하고 시설물 미관개선을 통하여 쾌적한 관람환경 조성에 기여하였다.

라. 2021년 주요업무 계획

공단과 외부전문가로 구성된 시설물종합안전점검반을 편성하고 분기별 시설물종합안전 점검을 실시하여 재난취약시설물, 고객불편시설물, 내구연한경과시설물의 체계적 점검 및 유지보수를 통하여 안전사고 제로 및 쾌적한 관람환경을 조성하고자 한다.

10. 중구생활사전시관

가. 연 혁

중구생활사전시관은 2018년 4월 16일 개관하였으며 우리나라 최초의 서양식 호텔을 재현한 대불호텔전시관(제1관)과 1960~70년대 당시 인천 중구의 모습을 엿볼 수 있는 생활사전시관(제2관)으로 구성되어있다.

대불호텔전시관 1층은 당시 실제 대불호텔 건축물의 구조와 양식을 관람할 수 있는 지하 유구(遺構)와 대불호텔의 사계절을 담은 영상이 전시되어 있으며, 2층은 침대가 딸린 객실을 재현한 전시실과 대불호텔의 역사와 일제강점기 운영되었던 대불호텔의 내용이 전시되어 있다. 3층은 당시 사교의 장인 연회장을 재현하였으며 현재 강연회, 전시회, 세미나 등을 위한 공간으로 활용되고 있다.

생활사 전시관은 구제도가 시행된 1968년부터 1970년대 인천 중구의 모습을 한눈에 볼 수 있도록 꾸며놓은 공간이다. 지하1층은 1968년부터 현재까지 인천 중구의 연혁을 살펴볼 수 있으며, 지상1층은 1960년대 중구 일대의 변화가를 재현하였다. 지상 2층 전시실은 당시 중구 일대의 문화생활을 느껴볼 수 있도록 당시에 유명했던 선술집, 극장, 다방 등을 재현하였다.

- 1) 개 관 : 2018. 04. 06.
- 2) 소관변경 : 2017. 09. 12. (중구시설관리공단 위탁운영)
- 3) 운영변경 : 2018. 04. 07. (인천개항장 테마박물관 통합발권시스템 개시)

나. 일반현황

1) 규 모

가) 대불호텔전시관

- (1) 위 치 : 인천광역시 중구 신포로 23번길 101
- (2) 대지면적 : 386.80m²
- (3) 건축면적 : 230.52m²
- (4) 연 면 적 : 631.32m²
- (5) 용 도 : 문화 및 집회시설

나) 생활사전시관

- (1) 위 치 : 인천광역시 중구 신포로 23번길 97
- (2) 대지면적 : 413.20m²
- (3) 건축면적 : 329.89m²
- (4) 연 면 적 : 761.84m²
- (5) 용 도 : 문화 및 집회시설

2) 운영일시

가) 대불호텔전시관 및 생활사전시관

- (1) 관 랐 : 1월 ~ 12월 (09:00 ~ 18:00)

※ 휴관일 : 1월 1일, 설날연휴, 추석연휴, 매주 월요일(단, 월요일이 공휴일인 경우 그 다음날)

3) 시설별 운영현황

가) 대불호텔전시관

- (1) 지상 1층 시설

- 안내데스크 : 대불호텔전시관 및 생활사전시관 시설 및 관람 안내, 발권, 홍보물 비치·배부 및 주변 관광지 소개 등 서비스 제공
- 대불호텔 유구(遺構) 전시실 : 대불호텔 건축물의 구조와 양식을 관람할 수 있는 지하 유구(遺構) 및 사계절을 담은 영상 전시

- (2) 지상 2층 시설 : 당시 호텔의 침대가 딸려 있는 대불호텔 객실 재현

- (3) 지상 3층 시설 : 당시 사교의 장인 연회장을 재현(현재 강연회, 전시회, 세미나 장소로 활용)

나) 생활사전시관

- (1) 지하 1층 시설 : 1968년부터 1970년대 인천 중구를 한눈에 살펴볼 수 있는 연혁소개
- (2) 지상 1층 시설 : 1960년대 중구 일대의 변화가 재현
- (3) 지상 2층 시설 : 당시 중구의 문화생활을 경험할 수 있는 선술집, 극장, 다방 재현

다. 2020년 주요업무 추진실적

1) 2020년 관람객 현황

(단위: 명)

구 분	계	1분기	2분기	3분기	4분기	비고
관람객 수	10,183	2,378	439	1,904	5,462	

2) 시설물의 효율적 관리 및 보수공사

빔프로젝터 램프 및 조명등 교체를 실시하여 고객의 이용편의 증진 및 쾌적한 관람 환경을 조성하였다.

라. 2021년 주요업무 계획

1) 커피 체험 프로그램 운영

대불호텔전시관 3층 연회장에서 일반대중에게 친숙한 음료인 커피의 제조 및 시음 등 체험교육을 실시하여 인천 중구의 대불호텔이 우리나라 최초의 서양식 호텔이자 일반인에게 최초로 커피를 판매한 호텔임을 널리 알려 대불호텔전시관 위상강화에 기여하고자 한다.

2) 체계적 시설물 점검 및 유지보수를 통한 안전사고 제로 및 쾌적한 관람환경 조성

공단과 외부전문가로 구성된 시설물종합안전점검반을 편성하고 분기별 시설물종합안전 점검을 실시하여 재난취약시설물, 고객불편시설물, 내구연한경과시설물의 체계적 점검 및 유지보수를 통하여 안전사고 제로 및 쾌적한 관람환경을 조성하고자 한다.

11. 어을미센터

가. 연 혁

어을미센터의 “어을미”는 월미도의 옛 지명으로 월미공원 갑문 근로자합숙소를 리모델링한 건물로 A동과 B동 각 1, 2층으로 구성된다. A동 1층은 월미도홍보관으로 월미도 현재의 생태 및 관광자원을 홍보하는 공간으로 월미도와 인천항의 이야기가 담긴 문학작품과 예전의 월미도 풍경을 볼 수 있는 흑백사진이 전시되어 있다.

A동 2층은 인천상륙작전테마관으로 인천상륙작전을 주제로 조성된 역사체험관으로 VR박물관과 미디어콘텐츠를 볼 수 있는 미디어월이 있어 6.25전쟁과 인천상륙작전을 간접 체험할 수 있다.

B동 1층은 월미도역사관으로 월미행궁 설치부터 일제강점기, 미군부지 등 근현대사를 함께한 월미도 역사 및 유원지로 변한 월미도의 모습을 소개하고 있다. B동 2층은 테마카페로 월미도를 주제로 한 공예작품, 월미도 풍경 사진 및 인천과 월미도를 주제로 한 도서가 전시되어 있으며 고객의 휴게쉼터로 활용되고 있다.

1) 개 관 : 2019. 02. 01.

2) 소관변경 : 2020. 03. 17. (중구시설관리공단 위탁운영)

나. 일반현황

1) 규 모

가) 위 치 : 인천광역시 중구 월미로 377-1

나) 건축면적 : 180.60m²

다) 연 면 적 : 300.90m²

라) 용 도 : 문화 및 집회시설

2) 운영일시

가) 관 람 : 1월 ~ 12월(10:00 ~ 17:00)

※ 휴관일 : 토·일요일 및 공휴일

3) 시설별 운영현황

가) 월미도홍보관 : 문학작품 속에 비친 월미도와 인천항, 월미공원 속 동식물 소개

나) 인천상륙작전테마관 : 엑스레이작전과 켈로부대, 미디어월, VR박물관 등

다) 월미도역사관 : 월미도 역사, 개항과 함께 변화하는 월미도, 유원지로 변한 월미도 등

라) 테마카페(쉼터) : 섬의 기억, 월미도 책으로 읽다 등

다. 2020년 주요업무 추진실적

안내 현황판 정비, 제초작업 및 환경정비를 실시하여 고객의 이용편의 증진 및 쾌적한 관람 환경 조성에 기여하였다.

라. 2021년 주요업무 계획

정화조, 저수조 등 법정점검과 외부도색, 냉난방기 청소 등 체계적 점검 및 유지보수를 통하여 안전사고 제로 및 쾌적한 관람환경을 조성하고자 한다.

12. 국민체육센터 관리

가. 연혁

인천광역시 중구국민체육센터는 지역주민에게 공공체육서비스를 제공함으로써 구민 건강 증진과 지역체육문화 진흥에 기여하고자 설립되었다. 시설관리공단에서는 효율적이고 전문적인 국민체육센터 관리·운영을 통하여 지역주민과 사용자들의 여가생활을 지원하고 건강을 증진하려는 국민체육센터 건립 취지를 달성하고자 한다.

국민체육센터는 지하1층 전기실, 기계실 및 중앙관제실, 지상1층 수영장, 골프장, 안내 데스크, 매점 및 스포츠용품판매점, 지상2층 헬스장, 조깅트랙, 지상3층 시설관리공단 본부 사무실이 있으며, 실외시설로 인조잔디축구장, 풋살장, 다목적체육관이 있다.

국민체육센터에서는 매월 회원을 모집하여 수영, 헬스, 골프에 대하여 강습프로그램을 운영하고 있으며, 일일입장도 가능하다. 다목적체육관은 배드민턴과 탁구 종목에 대해 대관 사용 및 일일입장으로 이용할 수 있으며, 실외시설인 인조잔디축구장 및 풋살장은 사용신청을 통해 대관 허가를 받아 이용할 수 있다.

2012년 5월에 준공된 국민체육센터와 관련하여 2012년 7월 區(공보실)와 중구시설관리공단 간의 위·수탁계약이 체결되었으며, 2012년 11월부터 유료회원 모집을 시작하였다. 2013년 6월에 준공된 다목적체육관은 2014년 4월부터 유료로 운영되고 있다.

- 2012. 05. 10 : 국민체육센터 건립공사 준공
- 2012. 07. 10 : 국민체육센터 위탁계약 체결(區 공보실 ⇔ 중구시설관리공단)
- 2012. 11. 01 : 국민체육센터 유료운영 실시
- 2012. 11. 09 : 국민체육센터 셔틀버스 운행(주5일 기준 1일 12회 3개 노선)
- 2012. 12월 : 아쿠아로빅 강좌개설, 스포츠바우처사업 실시
- 2013. 01월 : 사용료 감면사항 확대(세자녀 이상 가구(10%), 그린카드소지자(10%) 등)
- 2013. 06. 12 : 다목적체육관 준공
- 2013. 11. 04 : 국민체육센터 위탁운영 변경협약 체결 (區 홍보체육진흥실 ⇔ 중구 시설관리공단)
- * 변경내용 : 다목적체육관 운영관리
- 2014. 04. 01 : 다목적체육관 유료 운영 실시(배드민턴, 탁구)
- 2014. 07. 11 : 국민체육센터 셔틀버스 노선 조정 및 증차(기존 3대→4대)

나. 일반현황

1) 규 모

가) 위 치 : 축항대로296번길 81(신흥동3가 39-24번지 외 2필지)

나) 연 면 적 : 17,315.6㎡(약5,238평)

다) 건축규모 : 지하1층 ~ 지상3층, 본부석, 운동장, 다목적체육관

라) 층별 시설현황

구 분		면 적(㎡)	용 도
체육센터 본관	지하 1층	451.48	중앙관제실, 전기실, 기계실
	지상 1층	2,269.32	수영장, 골프연습장, 안내데스크, 매점, 스포츠용품판매점
	지상 2층	862.34	헬스장, 조깅트랙
	지상 3층	800.02	시설관리공단 본부
본 부 석		430.04	인천유나이티드F.C, VIP실, 방송실
운 동 장		11,556	인조잔디축구장, 풋살장, 트랙
다목적체육관		946.4	배드민턴, 탁구
합 계		17,315.60	

2) 운영시간

구 분	실 내 시 설			실 외 시 설		
	수 영 장	헬 스 장	스 크 린 골 프 장	축 구 장	풋 살 장	다 목 적 체 육 관
평 일	06:00~20:50	06:00~20:50	09:00~21:20	06:00~22:00	06:00~22:00	06:00~22:00
토요일	07:00~15:30	07:00~15:30	09:00~18:00			09:00~18:00
일요일	10:00~16:50	운영 없음	운영 없음			09:00~18:00

* 휴 관 일

- 둘째·넷째 주 일요일(헬스·골프/모든 일요일)
- 명절(설, 추석)연휴, 정부 및 구청 방침에 따른 휴일
- 보수공사 등 특별한 사유가 있을 시

3) 시설별 운영현황

가) 지하 1층 시설

- 전기실, 기계실, 중앙관제실(중구문화회관 설비시설 포함)
- 수영장, 헬스장, 탈의실, 샤워실 등의 시설 전반 관리 및 유지보수

나) 1층 시설

- 안내데스크 : 중구국민체육센터 방문객 응대 및 회원등록접수
- 수영장
 - 길이 25m 수심 1.2m 7레인(장애인 연습레인 포함) 및 유아풀(수심0.5m), 탈의실, 샤워실 등 부대시설
 - 회원모집 이용 및 일일입장 이용, 수영강습 및 자유수영 운영
- 스크린골프장
 - 7개 연습 타석, 탈의실, 샤워실 등 부대시설
 - 회원모집 이용 및 일일입장 이용, 골프강습 및 자유골프 운영

다) 2층 시설

- 헬스장, 조깅트랙
 - 유산소 및 무산소 운동기구, 탈의실, 샤워실 등 부대시설
 - 회원모집 이용 및 일일입장 이용

라) 3층 시설 : 인천중구시설관리공단 본부(사무실, 이사장실, 상황실)

마) 실외시설 : 사용 신청·허가에 의한 대관 및 지역 체육문화 진흥에 기여

바) 다목적체육관

- 배드민턴, 탁구
 - 배드민턴코트, 탁구대, 탈의실, 샤워실 등 부대시설
 - 일일입장 이용 및 사용 신청·허가에 의한 대관

다. 2020년 주요사업 추진실적

1) 2020년 회원집수 현황

(단위 : 명)

구 분	총 계	수 영	헬 스	골 프	배드민턴	탁 구	비고
총 계	1,466	1,113	170	91	49	43	
1월 강습	1,352	1,175	108	41	20	8	
2월 강습	0	0	0	0	0	0	
3월 강습	0	0	0	0	0	0	
4월 강습	0	0	0	0	0	0	
5월 강습	0	0	0	0	0	0	
6월 강습	0	0	0	0	0	0	
7월 강습	72	0	37	27	4	4	
8월 강습	(37)	(55)	1	(2)	10	9	
9월 강습	0	0	0	0	0	0	
10월 강습	78	(5)	20	33	7	23	
11월 강습	1	(2)	4	(8)	8	(1)	
12월 강습	0	0	0	0	0	0	

2) 2020년 일일입장 현황

(단위 : 명)

구 분	총 계	수 영	헬 스	골 프	배드민턴	탁 구	비고
총 계	13,551	10,830	2,142	45	146	388	
1월	2,622	1,345	1,139	10	48	80	
2월	2,237	1,077	1,003	4	45	108	
3월	0	0	0	0	0	0	
4월	0	0	0	0	0	0	
5월	0	0	0	0	0	0	
6월	0	0	0	0	0	0	
7월	1,092	1,092	0	0	0	0	
8월	2,597	2,597	0	0	0	0	
9월	0	0	0	0	0	0	
10월	836	836	0	0	0	0	
11월	3,369	3,275	0	16	4	74	
12월	798	608	0	15	49	126	

3) 2020년 실외시설 대관현황

(단위 : 건)

구 분	총 계	축구장	풋살장	다목적체육관		비고
				배드민턴	탁구	
총 계	1,428	607	384	205	232	
1월	276	100	55	54	67	
2월	264	93	53	52	66	
3월	0	0	0	0	0	
4월	0	0	0	0	0	
5월	127	64	63	0	0	
6월	0	0	0	0	0	
7월	174	100	74	0	0	
8월	148	64	18	33	33	
9월	0	0	0	0	0	
10월	270	150	90	15	15	
11월	164	34	28	51	51	
12월	5	2	3	0	0	

4) 국민체육센터 강습 프로그램 운영

국민체육센터는 수영, 헬스, 골프 강습프로그램을 운영하며, 매월 20일부터 기존회원, 매월 25일부터 신규 회원을 안내데스크 및 홈페이지를 통해 모집한다. 더불어 초등학생 생존수영 프로그램, 방학특강, 단기속성반 등 상설반 운영으로 더 많은 회원들이 시설을 이용할 수 있도록 노력하고 있으며, 수익증대에 기여한다. 복수수강(20% 할인), 중구구민(10% 할인), 세자녀 이상 가구(10% 할인) 등의 다양한 할인내용을 제공하며, 강습 프로그램 운영을 통해 구민들의 체력증진 및 삶의 질 향상에 기여하고자 한다.

○ 수영강습 프로그램 운영

- 운영 기간 : 1개월 기준(매월 1일 개강)
- 2020년 수강인원 : 1,113명 ※ 코로나19로 인한 장기휴관으로 급감

강좌명	강습시간	대 상	인 원	강습구분		비 고			
				월,수,금	화,목				
새벽A	06:00 ~ 06:50	성인, 청소년	각 25명	고급 연수	초·중·고 급				
새벽B	07:00 ~ 07:50								
오전A	09:00 ~ 09:50								
오전B	10:00 ~ 10:50								
오전C	11:00 ~ 11:50								
아쿠아로빅A	15:00 ~ 15:50		70명	아쿠아로빅	-				
아쿠아로빅B	15:00 ~ 15:50		70명	-	아쿠아로빅				
어린이A	16:00 ~ 16:50	어린이	각 25명	고급 연수	초·중·고 급				
어린이B	17:00 ~ 17:50								
저녁A	19:00 ~ 19:50	성인, 청소년							
저녁B	20:00 ~ 20:50								
자유수영1부	월~금요일 08:00~08:50 토요일 07:00~11:50, 일·공휴일 10:00~11:50								
자유수영2부	월~금요일 12:00~14:50 토요일 13:00~15:30, 일·공휴일 13:00~16:30								
자유수영3부	월~금요일 18:00~18:50 토요일 07:00~11:50, 13:00~15:30								

○ 헬스강습 프로그램 운영

- 운영방법 : 월 회원 및 일일이용
- 운영시간 : 평일(06:00 ~ 20:50), 토요일(07:00 ~ 15:30), 일요일 휴관
- 2020년 수강인원 : 170명 ※ 코로나19로 인한 장기휴관으로 급감

○ 골프강습 프로그램 운영

- 운영 기간 : 1개월 기준(매월 1일 개강)
- 2020년 수강인원 : 91명 ※ 코로나19로 인한 장기휴관으로 급감

강습시간 (월~금)	프로그램	대 상	인 원
09:00 - 10:20	강습A / 자유A	성 인 청소년	총 7명
10:30 - 11:50	강습B / 자유B		
13:00 - 14:20	강습C / 자유C		
14:30 - 15:50	강습D / 자유D		
16:00 - 17:20	강습E / 자유E		
18:30 - 19:50	강습F / 자유F		
20:00 - 21:20	강습G / 자유G		

라. 2021년 주요업무 추진계획

1) 국민체육센터 이용객 편의 증진

국민체육센터 시설 개선·보완을 통해 안전사고에 대비하고, 이용객 불편사항을 해소하여 내방고객들의 편의를 증진시키고자 한다. 국민체육센터 헬스장 헬스기구 교체 및 시설물 내 번호발권기 등 편의시설 확충 등 환경개선을 통해 고객만족도를 증진시키고, 에너지 효율성 및 설비 안전성 향상을 위해 신재생에너지 사업 및 각종 시설물 보수로 노후시설을 개선하여 안전하고 쾌적한 체육센터 환경을 조성하려고 한다. 또한, 현재 중구 관내와 센터 인근지역에 운행 중인 셔틀버스 운영 관련, 더 나은 서비스를 제공할 수 있도록 지속적으로 노력하고자 한다.

2) 국민체육센터 프로그램 운영

중구국민체육센터는 현재 수영, 헬스, 골프 프로그램 운영을 통해 중구 구민 및 지역 주민들에게 공공 체육서비스를 제공하며, 초등학생들을 대상으로 하는 생존수영체험 교실, 수영 방학특강 개설 및 장애인, 지역아동센터 등 사회적 약자를 위한 특강반 등의 개설·운영 추진을 통해 건강한 지역사회 발전에 공헌하고 생활체육 활성화에 기여하고자 한다.

3) 체육지도자 양성과정 운영

중구국민체육센터는 2019년 인하대 스포츠과학과와 업무협약을 통해 지역 내 체육학 전공 학생들을 대상으로 체육지도자 양성과정 1기 운영을 시작하였다. 이 과정은 수상인명구조 및 생활스포츠지도사 자격 취득을 목적으로 하며 공단 체육지도직 직원들의 재능기부 형태로 운영하여 지속적인 체육지도자 육성 과정을 추진 중에 있다. 2021년에는 인천대 체육학부·운동건강학부와 추가 업무협약 체결을 통해 참여인원을 확대하고 현장 맞춤형 전문 지도자 자체육성을 통한 관내 청년 일자리 창출에 기여하고자 한다.

13. 주차시설 관리

가. 운영현황

인천광역시 중구 공영주차장은 중구를 방문하는 관광객과 지역주민에게 최상의 주차 공간을 제공하여 선진 주차문화 정착과 지역 주차난 해소에 기여하고자 설립되었다. 중구시설관리공단에서는 2010. 1. 1. 차이나타운공영주차장 외 3개소(323면)의 관리·운영을 시작으로 2020. 12월 28개소(2,596면) 공영주차장을 관리·운영하고 있으며, 체계적인 시설물 점검과 정기적 친절교육, 환경정비 및 신속한 민원처리를 통하여 안전하고 쾌적한 주차환경 조성 및 고객 중심의 신뢰받는 주차행정으로 관광중구를 방문하는 관광객과 지역주민에게 주차난 해소 및 최상의 주차공간을 제공하고자 노력하고 있다.

○ 주차장 현황(총 28개소, 2,596면)

주차장명	위 치	급지	면수	형 태	운영시간
차이나타운	차이나타운로 44번길 28-12	1	186	건축물식	매일 09:00~21:00
차이나타운제2	북성동 1가 5-6일원	2	110	지평식	매일 24시간
내 동	내동 108	2	59	건축물식	4월~9월 : 매일 11:00~20:00 10월~3월 : 매일 10:00~19:00
경동웨딩거리	경동 225-1	2	56	지평식	4월~9월 : 매일 11:00~20:00 10월~3월 : 매일 10:00~19:00
답동사거리	신포동 18-16	1	12	노상	4월~9월 : 화~일 11:00~20:00 10월~3월 : 화~일 10:00~19:00
한중문화관	향동1가 1-16	1	109	건축물식	화~일 10:00~19:00
중구청사부설	신포로27번길 80	1	159	건축물식	월~금 09:00~19:00 토~일 10:00~20:00
전 동	전동 31-8	2	68	건축물식	매일 24시간
신흥시장	신흥동2가 1-32	3	39	지평식	4월~9월 : 월~금 11:00~20:00 10월~3월 : 월~금 10:00~19:00
신흥시장제2	선화동 28-2	3	14	지평식	매일 24시간
월미도제1	북성동1가 산2-10	2	102	지평식	토, 일, 공휴일 11:00~21:00
월미도제2	북성동1가 97-32	2	136	지평식	화~금 11:00~20:00 토~일 11:00~21:00
해양광장	연안부두로 36	1	220	지평식	월~금 09:00~19:00 토~일 09:00~20:00
신포제2	신포동 17-2	1	37	지평식	4월~9월 : 화~일 11:00~20:00 10월~3월 : 화~일 10:00~19:00
용 동	용동 177-1	1	49	지평식	매일 24시간
어시장	연안부두로 33번길	1	68	노상	3월~10월 : 화~일 10:00~19:00 11월~2월 : 화~일 09:00~18:00
향동7가	향동7가 82-38	3	93	지평식	매일 24시간
동화마을	중구 송월동2가 4번지	1	100	건축물식	매일 24시간
인하대병원사거리	중구 신흥동3가 7-317	2	101	지평식	매일 24시간
공항신도시	영종대로 일대	2	228	노상	월~금 09:00~18:00
영종역남부	중구 운북동 464번지	3	103	지평식	매일 24시간
신포문화의거리 노상	신포문화의거리	1	24	노상	매일 12:00~21:00
동화마을노상	북성동1가 7-64	1	125	노상	토, 일, 공휴일 10:00~20:00
왕 산	을왕동 808-5	3	184	지평식	매일 24시간
을왕리	을왕동 713	3	138	지평식	매일 24시간
동인천삼치거리	내동 6-2일원	1	40	지평식	매일 24시간
동화마을제2	북성동2가 1-1 일원	1	9	지평식	매일 08:00~22:00
누들플랫폼	관동2가 3-1 일원	1	27	건축식	매일 24시간

나. 2020년 주요업무 추진실적

1) 고객만족도 제고 노력

- 가) 민원사항에 대한 신속한 대응으로 고객 불편사항 조기 해결
- 나) 고객서비스만족도 제고를 위한 분기별 직무교육 실시
- 다) 상시적인 환경정비(폐기물처리, 제초작업 등)를 통한 쾌적한 주차환경 조성

2) 주차장 시설물의 체계적인 관리 및 보수

- 가) 무인공영주차장 시설 및 민원 응대를 위한 통합관제센터 운영 개시
- 나) 공영주차장 이용고객 편의를 위한 상시 보수(주차면 확장, 시설정비 등)
- 다) 법정정비사항에 대한 철저한 이행(소방, 승강기, 기타시설물 정비 등)

3) 경영수지개선을 위한 노력

- 가) 공영주차장 신규 위·수탁계약으로 세외수입원 추가확보(동화마을제2, 누들플랫폼)
- 나) 무인공영주차장(누들플랫폼) 운영을 통한 인건비 절감

다. 2021년 주요업무 계획

1) 직무능력 향상 및 고객만족도 제고를 위한 노력

- 가) 고객만족도 및 시설개선을 위한 정기 고객만족도 조사 실시
- 나) 정산시간 단축을 위한 비대면 공공요금 즉시감면 체계 시범 운영
- 다) 직영 및 민간위탁 주차관리원 대상 분기별 직무교육 실시
- 라) 분기별 대대적 환경정비실시(폐기물 처리, 제초작업, 기타 환경정비)

2) 안전사고 예방 및 보안강화를 위한 체계적인 시설물 관리

- 가) 주차장 시설물의 노후화로 인한 체계적인 시설물관리 실시
 - (1) 해빙기(3월), 우기(6월), 연간 종합(9월), 혹한기(11월) 대비 시설물종합안전점검 실시
 - (2) 소방, 승강기, 실내공기질 등 법적점검 사항 체계적 관리 실시
- 나) 건축물식 주차장 내구성 증대 및 이용객 안전사고 예방을 위한 보강공사 실시

3) 소통 및 합리성을 바탕으로 공영주차장 운영

- 가) 고객 및 주차관리원과의 상시적인 소통으로 문제점 조기발견 및 개선



제 6 편

부 록

제1장 개정주요통계

제1장 구정주요통계

일반현황

□ 구정주요여건

구 분	단위	2016	2017	2018	2019	2020
인 구						
인천시(A)	천명	2,925	2,943	2,954	2,957	2,942
중 구(B)	명	114,493	115,249	122,499	135,135	139,729
B/A	%	3.9%	3.9%	4.1%	4.6%	4.7%
세 대	세대	51,240	52,218	57,887	65,002	68,379
면 적	km ²	133.50	140.20	140.28	140.29	140.29
인구밀도	명/km ²	893	852	902	963	1,024
도로연장 (개설)	m	원도심 118,726 영종 용유 278,825	원도심 118,761 영종 용유 281,525	원도심 118,761 영종 용유 281,525	원도심 118,761 영종 용유 281,525	원도심 118,761 영종 용유 281,525
주 택 수 (보급률)	천호 %	41 (109.6)	43 (95.4)	46 (102.7)	51 (108.7)	57 (109.4)
자동차보유	천대	68	70	74	80	77
예산규모		322,473	359,765	354,773	415,448	493,676
일반회계	백만원	304,231	325,000	329,500	397,356	449,990
특별회계		18,242	34,765	25,273	18,092	43,686

□ 연도별 인구현황

연 도 별	인 구 수			세 대 수	세 대 당 인 구 수
	계	남	여		
1997	75,467	38,051	37,416	26,577	2.84
1998	75,482	38,232	37,250	26,021	2.90
1999	74,687	37,815	36,872	26,144	2.86
2000	73,081	37,052	36,209	26,403	2.77
2001	73,637	37,350	36,287	27,593	2.67
2002	78,375	39,768	38,607	30,002	2.61
2003	85,415	43,390	42,025	33,920	2.52
2004	89,997	45,915	44,082	36,821	2.44
2005	92,300	47,447	44,853	38,707	2.38
2006	91,916	47,328	44,588	39,329	2.34
2007	89,768	46,131	43,637	39,082	2.30
2008	88,713	45,741	42,972	38,994	2.28
2009	89,688	46,266	43,422	39,991	2.24
2010	92,890	48,282	44,608	42,065	2.20
2011	93,581	48,759	44,822	42,288	2.21
2012	98,648	51,332	47,316	44,368	2.30
2013	107,774	55,812	51,962	47,949	2.25
2014	111,929	57,889	54,040	49,874	2.24
2015	114,493	59,331	55,162	51,240	2.23
2016	115,249	59,839	55,410	52,218	2.20
2017	121,838	63,325	58,513	54,525	2.16
2018	122,499	63,700	58,799	57,887	2.19
2019	135,135	70,063	65,072	65,002	2.08
2020	139,729	72,485	67,244	68,379	2.04

※ 외국인 제외

□ 동별 가구수 및 인구수

(2020. 12. 31. 기준)

구 분	면적 (㎢)	인 구 수			세대수	세대당 인구수
		계	남	여		
계	140.29	139,729	72,485	67,244	68,379	2.04
신포동	1.82	5,283	2,673	2,610	2,799	1.89
연안동	5.35	6,315	3,406	2,909	3,430	1.84
신흥동	3.52	13,329	6,774	6,555	6,259	2.13
도원동	0.26	4,043	2,066	1,977	2,069	1.95
율목동	0.18	3,374	1,741	1,633	1,865	1.81
동인천동	0.63	5,928	3,119	2,809	3,435	1.73
북성동	3.02	2,871	1,490	1,381	1,583	1.81
송월동	0.22	4,535	2,242	2,293	2,209	2.05
영종동	31.59	15,724	8,726	6,998	8,501	1.85
영종1동	5.40	43,447	21,872	21,575	16,466	2.64
운서동	63.82	30,776	16,089	14,687	17,133	1.80
용유동	24.48	4,104	2,287	1,817	2,630	1.56

□ 행정기구

- 구 청 : 4국 3실 26과
- 의 회 : 1의회사무과
- 보건소 : 1소 3과
- 동 행정복지센터 : 12동
- ※ 중구시설관리공단

□ 정원현황

(2020. 12. 31. 기준)

구 분	계	일 반 직						별정직	기 타 (정무직)
		소 계	3급	4급	5급	6급	7급이하		
2019년도	744	741	1	5	50	168	517	2	1
2020년도	817	814	1	5	50	174	584	2	1
증 감	73	73	-	-	-	6	67	-	-

□ 2020년도 회계별 예산현황

(단위 : 백만원)

예산액	일반회계	특 별 회 계							
		소 계	의료급여 기 금	주차장	운 서 토지구획 정리사업	발 전 소 주변지역 지원사업	기반 시설	폐 기 물 처리시설 설치비용	지하수 관 리
493,676	449,990	43,686	302	32,237	119	373	318	10,267	70

홍보체육실

□ 체육시설업소 현황 : 8종 141개소

구분 계	체육도장	골프연습장	체력단련장	당구장	무도학원	수영장	가상체험	체육교습
141	31	21	23	56	1	3	5	1

□ 공공·동네 체육시설 현황

동명	시설명	소재지	면적(㎡)	시설내용
신포동	자유공원 배드민턴장	자유공원로 25	140	배드민턴장 1면
연안동	월드테니스장&족구장	항동7가 82-29	1,776	테니스장 3면, 족구장 1면
	연안아파트 동네체육시설	항동7가 91-2	423	농구장 겸 배구장 1면
신흥동	중구국민체육센터	축항대로296번길 81	15,041	피트니스, 수영장, 실내골프장, 족구장 1면, 풋살장 1면, 다목적체육관
	중구노인복지관 게이트볼장	제물량로80번길 3-24	336	게이트볼장 1면
율목동	율목공원 농구장 및 인라인스케이트장	율목동 244-1	483	농구장 1면, 인라인스케이트장 1면
동인천동	자유공원 게이트볼장	전동 34-9	496	테니스장 3면, 족구장 1면
북성동	자유공원 배드민턴장 (배수지)	북성동3가 1-1	181	배드민턴장 2면
영종동	영종북합청사 내 게이트볼장	운남서로 100-1	420	게이트볼장 1면
	영종북합청사 내 테니스장	운남서로 100-1	600	테니스장 1면
	고염나무골 다목적구장	운북동 752-61번지	1,398	풋살장 1면, 게이트볼장 1면, 배드민턴장 2면(족구·농구겸용)
	영종성당 내 동네체육시설	백운로 28	1,284	농구장 1면(족구장겸용, 우레탄), 야외체력단련기구 4개
	하늘도시 30호 근린공원	운남동 1681-3	376	배드민턴장 2면
	미단시티 1호 근린공원	운북동 1279	1,594	다목적구장 2면, X-game장 1면, 인라인스케이트장 1면
	미단시티 2호 근린공원	운북동 1280-3	631	다목적구장 1면, 배드민턴장 1면
	미단시티 8호 근린공원	운북동 1265-5	1,018	다목적구장 2면, 배드민턴장 1면
	미단시티 10호 근린공원	운북동 1352-7	1,098	배드민턴장 3면, 농구장 1면
	미단시티 11호 근린공원	운북동 1353-11	588	배드민턴장 3면
	미단시티 12호 근린공원	운북동 1366-7	1,444	X-game장 1면
	하늘도시 1호 체육공원	중산동 1878-3	16,143	축구장 1면, 풋살장 1면, 배드민턴장 4면, 농구장 1면
영종1동	하늘도시 28호 근린공원	중산동 1878-2	3,144	파크골프장 1개소
운서동	영마루공원	운서동 2709-1 일원	8,000	축구장 1면, 풋살장 1면, 농구장 1면, 게이트볼장 1면, 배드민턴장 2면,
용유동	남북동 다목적구장	남북동 928-6	1,050	다목적구장

문화관광과

□ 문화시설

연번	시 설 명	소 재 지	분 류	비고
1	한중문화관 (화교역사관)	제물량로 238	공연장/전시관	
2	인천개항장 근대건축전시관	신포로23번길 77	전시관	
3	舊 제물포구락부	자유공원남로 25	복합문화공간	
4	한국이민사박물관	월미로 329	박물관	
5	인천아트플랫폼	제물량로218번길 3	공연장/전시관	
6	해명단청박물관	신포로15번길 48	박물관	
7	중구문화회관	축항대로296번길 81	공연장	
8	짜장면박물관	차이나타운로 56-14	박물관	
9	인천개항박물관	신포로23번길 89	박물관	
10	인천근대문학관	신포로15번길 76	박물관	
11	인천학생 6.25 참전관	우현로72번길 3-4	박물관	
12	초연다구박물관	신포로39번길 8-1	박물관	
13	대불호텔전시관 (중구생활사전시관)	신포로23번길 101	전시관	
14	영종역사관	구읍로 63	박물관	
15	인천광역시교육청 학생교육문화회관	자유공원로 12	공연장	
16	다락소극장	신포로27번길 3, 3층	공연장	

□ 출판사·인쇄사·게임제공업·노래연습장·비디오물시청제공업 현황

계	출판사	인쇄사	인터넷 및 청소년게임장	노래 연습장	비디오물 감상실	게임물 제작업	게임물 배급업	복합유통 게임제공업
406	150	77	97	67	1	6	3	5

□ 도서관

연번	시설명	소재지	부지(㎡)	건물(㎡)	비고
1	꿈벗도서관	중구 홍예문로 32	215.3	452.66	
2	동인천 작은도서관	중구 참외전로72번길 25	310	99	
3	용유 작은도서관	중구 남북로 16	202	60	
4	꿈나래 작은도서관	중구 인증로26번길 41	201.3	201.3	
5	단비 작은도서관	서해대로449번길 28-7	88.6	117.8	
6	현안 작은도서관	중구 동화마을안길 49-1	49.95	116.55	
7	희망을 주는 작은도서관	중구 매소홀로 7	82.5	82.5	
8	하늘꿈 작은도서관	중구 용유서로479번길 42	82	82	
9	휘란 작은도서관	중구 제물량로206번길 21	214	261	
10	글마루작은도서관	중구 참외전로244번길 7	2,296	1,266	
11	개항장 마을문고 한중도서관	차이나타운로59번길 20	100	100	
12	영온도서관	하늘달빛로64번길 6-3, 4층	48.15	48.15	
13	하늘꿈도서관	은하수로 465, 2층	66	66	
14	용유중앙도서관	용유서로304번길 7	900	50	
15	영종1단지LH 아파트작은도서관	영종대로278번길 50	117.080	117.080	
16	하늘기쁨 작은도서관	월촌길 52	412.1	50	
17	코너스톤 작은도서관	하늘달빛로 94, 10층	127.28	127.28	
18	생명나무도서관	연안부두로33번길 21, 2층	115.83	115.83	
19	영종kcc스위첸 라이브러리	은하수로 380	492.03	492.03	
20	오션하임 작은도서관	두미포로 112	161.75	161.75	
21	인천영종LH2단지 도서관	영종대로252번길 12	100.45	100.45	

재 무 과

□ 청사현황

○ 규 모

구 분	대지면적(㎡)	연면적(㎡)	비고
제 1 청	9,971.7	19,416.44	의회 포함
제 2 청	12,062.4	8,727.05	보건소 포함
합 계	22,034.1	28,143.49	

구 분		층수 (지하/지상)	연면적 (㎡)	준공연도 (년)	비고
제1청	본 관	1/3	2,014.7	1937년 이전	
	북 별 관	0/3	865.81	1987	
	서 별 관	0/3	2,226.96	1958	
	동 별 관	0/3	871.82	1937	
	월 디 관	1/3	4,152.9	2008	
	서북별관	0/3	243.88	2009	
	부속건물	0/1	7.92	2009	창고
	신 별 관	1/5	1,275.67	1997	인진빌딩
의 회		3/3	7,756.78	2004	
제2청	국제도시관	1/5	3,979.18	2019	
	해송관	1/3	2,789.1	2013	
	철쭉관	1/2	1,958.77	2011	보건소

□ 동청사 현황

동 명	소 재 지	대지(㎡)	연면적(㎡)	소유구분
신 포 동	중구 제물량로 168(신생동)	600.9	905.8	인천광역시
연 안 동	중구 축항대로86번길 44(항동7가)	999.6	2,422.2	중구
신 흥 동	중구 제물량로80번길 3-14(신흥동 2가)	680.51	940.96	
도 원 동	중구 도원로 42(도원동)	159.0	279.85	
율 목 동	중구 서해대로483번길 3(유동)	689.1	412.49	
동 인 천 동	중구 참외전로72번길 25(전동)	6,013.3	2,763.79	
북 성 동	중구 차이나타운로44번길 13-2(북성동2가)	1,067.9	1,831.58	
송 월 동	중구 참외전로37번길 5(송월동1가)	350.4	847.8	
영 중 동	중구 운남서로 100(운남동)	12,062.4	2,789.1	
영 중 1 동	중구 하늘달빛로 120(중산동)	600.0	1,720.43	
운 서 동	중구 흰바위로27번길 10(운서동)	780.3	2,745.89	
용 유 동	중구 마시란로 308-13(남북동)	7,548.0	663.9	

□ 공유재산현황

(면적단위 : ㎡, 2020.12.31. 기준)

구분	분류별	계		행정재산		일반재산	
소유별	종류별	필지,동	면적	필지,동	면적	필지,동	면적
합계	토지	4,055	2,740,381.6	3,598	2,619,753	457	120,628.6
	건물	174	138,724.8	168	136,533	6	2,191.8
구유	토지	3,861	2,703,460	3,598	2,619,753	263	83,707
	건물	173	137,819	168	136,533	5	1,286
시유	토지	194	36,921.6	-	-	194	36,921.6
	건물	1	905.8	-	-	1	905.8

세무1과

□ 세정여건

○ 토 지

(단위 : 천㎡)

구 분	계	대 지	전 답	공 장	임 야	기 타
용 도	145,575	22,780	7,583	1,351	27,288	86,573

○ 건축물

(단위 : 호)

구 분	합 계	주 택				일반건축물 (상가, 공장 등)
		소 계	단독주택 (다가구)	아파트	연립주택 (다세대)	
용 도	111,978	62,706	16,177	32,879	13,650	49,272

○ 면허(종별)

종 별	계	1종	2종	3종	4종	5종
건 수	30,433	1,424	1,458	8,347	16,928	2,276
비 율(%)	100	4.7	4.8	27.4	55.6	7.5

○ 주민세(재산분), 주민세(종업원분) 대상

(단위 : 천원)

구 분	건 수	금 액	비 율(%)	
			건 수	금 액
계	4,903	17,196,439	100	100
재 산 분	1,336	1,871,317	27.2	10.9
종업원분	3,567	15,325,122	72.8	89.1

민원지적과

□ 주요공부현황

공 부 명	보유대장	관리인원	
제 적 부	918권	호 수	인 구
		47,452호	431,266명
제 적 부	전산화	호 수	인 구
		56,755호	304,232명
가족관계등록부	전산화	193,176명	
채무불이행자명부	-	3,002명	

□ 2020년 각종 민원처리실적

○ 가족관계등록 등 제신고

(단위 : 건)

계	출생	사망	혼인	이혼	개명	기타
3,658	783	734	577	229	258	1,077

○ 제증명 발급현황

(단위 : 건)

구분	계	건축물대장	부동산종합 증명서	토지이용 계획확인서	지적도 (임야)	토지대장 (임야)	개별공시 지가확인서
2020	80,394	7,537	10,016	12,371	10,648	39,250	572
2019	87,479	11,076	2,252	11,503	9,226	53,035	387
2018	86,722	39,480	2,310	7,834	6,820	29,852	426
2017	99,032	38,246	3,005	10,490	9,107	37,792	392
2016	106,651	47,832	1,780	11,334	8,621	36,702	382

○ 여권 발급현황

(단위 : 건)

계	일반여권		관용여권	긴급여권	기재사항 변경	비고
	복수	단수				
1,001	979	7	4	0	11	

□ 2020년도 도로명주소 관리업무 처리실적

○ 도로명주소 시설물 신규 제작 및 설치

(단위 : 개)

구 분	계	도로명판	건물번호판	지역안내판	기초번호판
중구전체	341	150	191	-	-
원도심	81	58	23	-	-
영종국제도시	260	92	168	-	-

□ 2020년도 토지관리업무 처리실적

○ 개발부담금 부과·징수현황(2020. 1. 1. ~ 2020. 12. 31.)

(단위 : 건수, 백만원)

구 분	부과현황		부과취소		징수현황		미 징 수 현 황					
							납기미도래		체납		분납,연기	
	건수	금액	건수	금액	건수	금액	건수	금액	건수	금액	건수	금액
중구전체	68	4,089	-	-	33	1,488	8	383	1	33	29	2,201
원도심	1	41	-	-	4	57	-	-	-	-	-	-
영종국제도시	67	4,048	-	-	29	1,431	8	383	1	33	29	2,201

○ 개별공시지가 조사현황

(단위 : 필지수, 건수)

구 분	전 체				조 사 실 적			이의신청 처리
	계	표준지	사유지	국·공유지	계	사유지	국·공유지	
중구 전체	55,178	1,414	40,008	13,756	53,764	40,008	13,756	170
원도심	16,603	638	10,722	5,243	15,965	10,722	5,243	17
영종국제도시	38,575	776	29,286	8,513	37,799	29,286	8,513	153

○ 부동산 실거래 및 검인 신고현황

(단위 : 건수)

구분	실거래 신고			검인 신고							
	계	인터넷	방문	계	매매	관결	교환	증여	신탁/해지	분양권	기타
중구 전체	4,716	1,683	3,033	1,391	16	27	17	389	870	4	68
원도심	3,538	1,195	2,343	1,139	6	4	4	231	826	2	66
영종국제도시	1,178	488	690	252	10	23	13	158	44	2	2

○ 외국인 토지취득 현황 (중구 전체)

(단위 : 건수, m²)

구분	계	미주		유럽		아시아			그외 국가
		미국	기타	영국·독일·프랑스	기타	일본	중국	기타	
필지수	643	55	25	-	24	7	301	221	10
면적	345,701	115,108	3,301	7,216	157,346	253	32,049	21,625	8,803

○ 부동산중개업소 관리 실적

(단위 : 개소, 건수)

구분	업소 수	처리 현황						
		계	개설등록	이전신고	폐업	휴업	행정처분	사용인신고
중구 전체	361	370	81	69	65	3	10	142
원도심	73	44	9	7	6	1	6	15
영종국제도시	288	326	72	62	59	2	4	127

□ 2020년도 지적관리업무 처리실적

○ 지적측량 검사 실적(원도심 지역)

(단위 : 필지수 또는 점수)

구분	측량종목		
	계	토지분할	기초측량
검사실적	164	78	86

○ 토지이동 정리 실적(원도심 지역)

(단위 : 필지수)

구 분	신청 정리				
	분할	합병	지목변경	등록사항정정	등기촉탁
토지이동	83	109	57	36	285

□ 2020년도 재조사관리업무 처리실적

○ 지적재조사사업 추진 실적

북성1지구

2019. 11. ~ 2020. 6. : 지적재조사 측량 및 경계조정
 2020. 7. 24. : 지적확정예정조서 통지 및 경계조정
 2020. 10. 13. : 토지소유자협의회 구성
 2020. 11. 3. : 경계결정위원회 개최 및 경계결정
 2020. 11. 6. : 개별공시지가 방식으로 조정금 산정 요청 (토지소유자협의회→중구청)
 2020. 11. : 토지소유자협의회 요청에 대한 의견 제출 안내 (중구청→토지소유자)
 - 토지소유자 의견 10건 접수 (감정평가 8, 개별공시지가 2)

월미2지구

2020. 11. 20. : 월미2지구 지적재조사사업 실시계획 수립
 2020. 12. ~ : 사업지구 지정 신청을 위한 동의서 징구

일자리경제과

□ 시장·백화점현황

(단위: 개소)

시장수	구분	대형마트·쇼핑센터	일 반 시 장		
			소계	전통시장	상점가·지하상가
13		3	10	3	7

□ 사회적기업 현황 : 인증 7개소, 예비 5개소

(2020. 12. 31. 기준)

기 업 명	사업내용	소 재 지	비고
정부물품재활용(주)	폐기물재활용	서해대로 324(신흥동3가)	인증
(주)두손테크	시설관리·경비 청소용역	서해대로 483번길 68(경동)	
(주)인천개항	카페 및 일반음식 (도시락) 관광체험서비스	신포로27번길 97 (중앙동1가)	
(주)해피크린	청소, 방역소독 및 인테리어 공사	개항로53번길 13, 2층 (내동)	
사회적협동조합 앰커뮤니티	지역사회서비스 투자사업	제물량로 145	
(주)한사랑 식판선생님	어린이집 식판 세척을 통한 지역일자리 창출	도산로 17, 1층	
(주)차이나브이 중국어마을	서비스업 (중국체험, 진로체험)	신포로23번길 80, 2층	
한지생각이닥(주)	한지공예 제품 판매 및 체험 교육	우현로35번길 14-1	인천형 (예비)
대인창조미디어(주)	천막, 현수막제작 광고대행	월미로 243	
(주)카툰캠퍼스	전시기획 및 문화기획	자유공원로 29	부처형 (예비)
(주)상상여행	행사대행서비스, 응용소프트웨어 개발 등	자유공원서로37번길 8-5	
트렌디션(주)	노포 맞춤양복점 플랫폼	우현로39번길 11	

□ 마을기업 현황

기업명	사업내용	소재지
(주)신포살롱	문화공연 및 전시	신포로35번길 3 (관동3가)
(주)무의까치놀섬마을	마을농수산물판매 체험학습장운영	대무의로301번길 19-16 (무의동)
(주)어머니손맛두레사업	전통장 생산 및 판매, 체험프로그램	백운로14번길 28-1, 2층 (중산동)
커피홀릭협동조합	커피 생산과 유통	화랑목로100번길 27, 1층 101호 (운서동)
인천한류마을협동조합	한류문화체험	미단행복로 47, 1층 (운북동)

□ 시설현황

구분	계	대형마트 쇼핑센터	전통 시장	상점가 지하상가	사회적 기업	마을기업	기타
계	25	3	3	7	7	5	

□ 직업소개소 현황

(단위 : 개소)

구분 계	유 료			무 료		
	소계	개인	법인	소계	개인	법인
54	53	45	8	1	-	1

어르신장애인과

□ 경로당 현황

동 명	시 설 명	소 재 지	연락처	면적	비고
신포동	중앙동	제물량로232번안길 19	762-0026	389.22	
	신포동	우현로20번길 43	763-1159	369.97	
	신생삼성APT	인증로 111	891-0686	81.81	
	신포시장	우현로49번길 11-5	772-5812	92.26	
	답동맨션	제물량로 132-3	764-7153	51.30	
연안동	연안동	축항대로86번길 47	884-5201	600.00	
	연안APT	축항대로 234	882-1956	89.00	
신흥동	신흥동	답동로 4-2	772-9675	92.16	
	신선동	인증로50번길 28-1	884-5171	130.9.	
	신흥아이파크APT	인향로 30	889-2333	150.00	
	향운	서해대로 220, 상가동 102호	882-8530	56.1	
	풍림APT	인증로 109	882-9675	79.00	
	한별APT	인증로63번길 28	-	20.54	
	삼익APT	인증로 97	886-2888	165.00	
	신흥대림APT	인증로 114	777-5557	32.00	
	경남아너스빌	서해대로 439	763-5577	115.50	
도원동	도원동	도원서길 56	883-9147	282.84	
	복사골	도산로 21	881-9988	190.08	
	뉴월드APT	도원로26번길 33-8	883-9344	50.00	

동 명	시 설 명	소 재 지	연락처	면적	비고
율목동	율목동	서해대로497번길 9	766-3437	465.08	
동인천동	내경동	우현로62번길 38-15	765-2776	269.40	
	인현전동	홍예문로 79	766-4490	487.22	
	인현	참외전로 155	772-4403	241.24	
북성동	북성동	차이나타운로44번길 8-7	762-4080	213.20	
	월미	반달로6번길 8	763-4235	118.80	
	라이온스	월미로 48	763-3160	99.63	
	북성12통	제물량로335번길 39	765-3323	173.38	
송월동	송월동	송월로 1-16	772-4077	91.15	
	송월APT	참외전로 13	764-8887	99.00	
	남경포브APT	제물량로 317	777-5867	46.40	
	동화마을	동화마을길 21-60	-	165.06	
영종동	영종동	운중로 13-35	746-1153	90.00	
	전소	운중로48번길 66-31 하늘운빌리지 A동 101호	746-4336	32.00	
	금산	백운로228번길 77	746-4860	324.18	
	장춘	백운로 494	746-1257	108.00	
	중춘	운중로107번길 32-1	746-8587	185.98	
	석화	백운로 5-10	746-9354	492.85	
	백운	운중로14번길 29	746-5660	104.13	
	논골	백운로 228-197	746-0856	140.69	
	운남9통	운남로 261	751-0078	203.29	
	중산7통	마장포로 65-1	747-0113	132.19	

동 명	시 설 명	소 재 지	연락처	면적	비고
영종동	영종자이APT	운남서로 7	774-1308	107.20	
	예단포	미단소망로 66, 4동 102호	751-2332	49.50	
	e편한세상영종1차APT	숲쟁이로 12	-	143.4	
영종 1동	영종7단지 LH아파트	은하수로 465	752-0799	287.87	
	영종우미린2단지APT	하늘달빛로 113	752-0811	397.52	
	영종우미린1차APT	은하수로 351	746-1107	255.86	
	영종한양수자인APT	은하수로 377	747-1178	196.88	
	영종한라비발디APT	하늘별빛로 86	-	190.42	
	영종힐스테이트APT	하늘별빛로 66	747-1715	389.029	
	영종신명스카이뷰APT	하늘달빛로 95	752-0987	150.81	
	영종동보노빌리티 APT	하늘달빛로 65	-	130.30	
	스카이스티자이APT	하늘별빛로 111	-	240	
	영종센트럴 푸르지오자이APT	은하수로 412	-	241	
	한신더휴스카이파크	은하수로 229	-	105.74	
운서동	금호1차APT	신도시남로 15	751-1364	96.80	
	주공7단지APT	신도시북로 18	751-3096	51.49	
	풍림1차(2-1블럭)	영종대로27번길 40	746-5755	145.21	
	풍림8단지	흰바위로 15	751-4498	54.00	
	풍림6-1	신도시북로 44	752-6661	54.00	
	금호베스트빌2단지	흰바위로 14	752-4012	89.57	
	영종풍림2차	신도시북로43번길 12	752-9201	46.92	
	주공스카이빌10단지	흰바위로 34	752-6533	49.50	

동 명	시 설 명	소 재 지	연락처	면적	비고
운서동	풍림3-1-1	신도시북로43번길 11	746-9994	52.23	
	영종창보5단지	영종대로27번길 9, 501동 203호	751-2746	38.88	
	동원베네스트영종타운	신도시북로43번길 27	752-0587	139.00	
	공항신도시	신도시북로140번길 7	751-7771	342.00	
	금호어울림1차	운서4로 18	746-2906	198.55	
	영종1단지LH아파트	영종대로278번길 50	752-6222	236.69	
	넙디	운서2로안길 19	-	333.10	
	영종LH2단지APT	영종대로252번길 12	-	160	
	삼안해피하우스	신도시남로 66	-	111.6	
용유동	남북	남북로87번길 13-12	746-1213	299.24	
	덕교	용유로21번길 43	746-6022	102.72	
	왕산	왕산로38번길 15	746-3332	88.59	
	용마	마시란로 160	746-9222	128.00	
	늘목마을	늘목로59번길 14	746-5803	234.33	
	소무의	소무의로 23-1	752-8844	28.20	
	포내	하나개로 7-10	752-9932	133.50	
	을왕2통	을왕로13번길 9-1	751-7798	100.80	
	큰무리	큰무리로7번길 32	747-0228	110.04	
	신설마을	마시란로 376-19	752-2399	62.80	
	무의광명	대무의로 491	751-0644	49.50	
	을왕4통	선녀바위로 70	-	105.60	

□ 노인복지관 현황

시 설 명	소 재 지	규 모		전화번호	비고
		대지	건물		
중구노인복지관	제물량로80번길 3-24	3,607㎡	1,888㎡	761-3579	

□ 노인의료복지시설 현황

(단위 : 명)

연번	시 설 명	시설 소재지	전화번호	정원	운영주체
1	가족같은 효성요양원	연안부두로55번길 5 (항동7가)	032-889-3114	60	사회복지법인 정도원
2	국제공항요양원	운중로48번길 21-46 (운남동)	032-746-3975	24	개인
3	늘단비요양원	인항로 34, 403호 (현대상가)	032-888-0333	9	개인
4	다정노인요양원	개항로 72 (경동)	032-762-8553	44	개인
5	섭리노인요양 공동생활가정	동화마을길 31 (송월동3가)	032-773-0665	9	재단법인 섭리수녀회
6	성모시니어요양원	제물량로 159 (신생동)	032-772-6660	72	개인
7	소망드림요양원	신포로23번길 49, 3층 (중앙동3가, 중앙프라자)	032-766-8806	35	개인
8	수 요양원	큰우물로 16 (용동)	032-777-8998	100	개인
9	영종요양원	백운로185번길 10-16 (운남동)	070-5178-5843	49	개인
10	영종국제도시 민음요양원	영종대로 106, 3-4층 (운서동)	032-752-7765	49	개인
11	예봄요양원	우현로67번길 1-6 (내동)	070-8630-7550	48	개인
12	예지요양원	개항로 82 (경동)	070-8630-7545	30	의료법인 예지요양병원
13	우리들 요양원	우현로90번길 1-6 (인현동)	032-765-7977	49	개인
14	우리들 효 요양원	인증로 178 (사동)	032-773-9988	83	개인
15	인천그린힐 요양원	송학로19번길 7-7 (송학동3가)	032-765-6651	44	개인
16	인천중구구립 해송노인요양원	백운로 494 (운북동)	032-752-0661	60	의료법인 인천사랑병원
17	정성요양원	개항로 73 (경동)	032-765-5588	19	개인
18	중구요양원	인증로 96, 3층 301호 (신흥동2가, 신흥동누리타워)	032-747-1061	29	개인
19	한우리요양원	신도시남로141번길 9, 7층 (운서동, 골드프라자)	032-747-1061	26	개인
20	중부요양원	자유공원로 37 (내동)	032-763-0777	29	개인
21	다우요양원	참외전로 52-6 (전동)	032-765-8887	29	개인
22	희망나무요양원	논골길 49, 2층 (운북동)	032-752-9111	10	개인

□ 재가노인복지시설 현황

(단위 : 명)

연번	시 설 명	소 재 지	연락처	운 영 주 체	비 고
1	중구재가노인 지원서비스센터	우현로 3 (사동)	764-5221	사 회 복 지 법 인 오 선 복 지 재 단	
2	희망나무노인 주야간보호센터	논골길 49 (운북동)	752-9111	개 인	
3	조이노인복지센터	서해대로494번길 14-9 (도원동)	214-6054	개 인	
4	수노인복지센터	큰우물로 16 (용동)	777-8998	개 인	
5	자유데이케어 통합센터	우현로83번길 6, 5층 (인현동)	762-2341	개 인	
6	구립치매전담형 주간보호센터	참외전로72번길 21, 4층 (전동)	765-3545	인 하 대 학 교 산 학 협 력 단	
7	편안한노인복지센터	우현로39번길 14-1, 2층 (신포동)	765-7703	개 인	
8	중부노인주야간 보호센터	자유공원로 37 (내동)	763-0777	개 인	

□ 노인일자리 전담기관 현황

시 설 명	소 재 지	규 모		전화번호	비 고
		대지	건물		
중구노인인력개발센터	우현로20번길 43, 2~3층	433.1㎡	360㎡	762-2288	6명

□ 장애인복지관 현황

시 설 명	소 재 지	규 모		전화번호	비 고
		대지	건물		
장애인복지관	매소홀로 10 (신흥동3가)	2,162㎡	1,956.89㎡	880-2400	
영종분관	영종해안북로 1000-26(운서동)	-	498.37㎡	752-2433	

□ 장애인 등록현황

(2020. 12. 31. 기준)

계	지체	시각	청각	언어	지적	뇌병변	자폐	정신	신장	심장	호흡기	간	안면	장루	뇌전증
6,243	3,012	653	1,011	55	422	526	49	158	218	14	21	33	4	49	18

□ 장애인 복지시설 현황

(2020. 12. 31. 기준)

연번	시 설 명	전화번호	주소	비고
1	중구장애인재가복지센터	880-2460	매소홀로 10 (신흥동3가)	
2	무지개주간보호센터	762-3340	우현로62번길 38-3 (경동)	
3	영종장애인주간보호센터	747-0421	영종해안북로 1000-26 (운서동)	
4	이든단기보호센터	762-3302	우현로62번길 38-1 (경동)	
5	희락원(중증장애인거주시설)	777-4117	송학로 48 (내동)	
6	다사랑공동생활가정	885-9049	도원로14번길 15-1 (선화동)	
7	인천중구장애인보호작업장	881-8410	매소홀로 10 (신흥동3가)	

□ 장애인 바우처시설 현황

(2020. 12. 31. 기준)

연번	시 설 명	전화번호	주소	비고
1	인천중구장애인종합복지관(본관)	880-2477	매소홀로 10 (신흥동3가)	
2	인천중구장애인종합복지관(분관)	752-2433	영종해안북로 1000-26 (운서동)	
3	하이원복지센터	868-3200	참외전로 88-34호 1동 101호	
4	(사)꿈꾸는 마을	751-1823	흰바위로 34 304호 (운서동)	
5	성미가엘종합사회복지관	766-0981	송학로 40	
6	참사랑아동발달상담센터	751-7588	자연대로 40	
7	즐거운언어심리상담센터	746-9988	흰바위로 31	
8	위드아동청소년상담센터	752-7942	하늘별빛로 59	
9	큰가람언어심리발달센터	752-7721	영종대로 108, 비투빌 204호	
10	영종발달장애인 주간활동센터	752-0420	흰바위로 41, 영종에어포트 702호	
11	영종 청소년 발달장애인 방과후활동센터	752-0420	흰바위로 41, 영종에어포트 702호	

□ 장례식장 현황

종 류	상 호	소 재 지	전화번호	비고
병 원	인하대학교부속병원장례식장	인향로 27	890-3180	
병 원	인천기독병원장례식장	답동로30번길 10	764-5036	
전 문	예지장례문화원	개항로 82, 2층	765-6444	
병 원	삼성장례문화원	우현로62번길 34	777-4445	
병 원	고은요양병원장례식장	연안부두로21번길 11-12	746-4444	

□ 사회복지 법인현황

명 칭	소 재 지	전화번호
오션복지재단	우현로 3(사동)	764-5221
정도원	연안부두로55번길 5	889-3114

□ 지역자활센터 현황

시 설 명	소 재 지	규 모		전화번호	비고
		대지	건물		
인천중구지역자활센터	제물량로 132-2	300㎡	759㎡	763-1988	

건 설 과

□ 공공용지 점용료 부과현황

(단위 : 천원)

구분	계	차량 진입료	돌출 간판	대지 사용료	가로 판매점	현수막	지하 매설물	일시 점용	기타
총액	1,389,685	354,473	14,818	151,982	1,414	23,643	628,034	32,647	182,674
시세	846,323	318,771	3,689	-	781	23,643	304,826	14,835	179,778
구세	543,362	35,702	11,129	151,982	633	-	323,208	17,812	2,896

□ 도로현황

○ 도로행정지표

(단위 : m)

구분	노선수	총연장	도로개설			미개설	비고
			계	포장	미포장		
계	352	118,761	99,793	99,793	-	18,968	
고속도로	1	12,100	12,100	12,100	-	-	
국도	2	3,471	3,471	3,471	-	-	
시도	36	44,779	39,065	39,065	-	5,714	
구도	313	58,411	45,157	45,157	-	13,254	

※ 영종지역 제외

○ 도로시설물

(단위 : 개소)

구분 계	교량		지하보도	육교	비고
	국도	시(구)도			
8	1	1	2	4	

※ 영종지역 제외

안전관리과

□ 단계별 비상근무 체계

구 분		준 비 단 계		비 상 단 계		
		상시대비단계	사전대비단계	비상1단계	비상 2단계	비상 3단계
기상특보 (재난상황)		-	태풍정보 호우·대설 예비특보 강풍주의보 (강설 1cm미만)	태풍 예비특보 호우·대설주의보 강풍경보 (강설 1~5cm미만)	태풍주의보 호우경보 대설주의보 강풍경보(피해 시) (강설 5cm이상)	태풍경보 호우경보 대설경보(피해 시) (강설 10cm이상)
본부장					정위치 근무	정위치 근무
차 장						
통제관				정위치 근무		
조정관						
담당관						
실 무 반	상황관리 총괄 물자관리 및 자원지원 긴급생활 안정지원 수색·구조·구급 재난현장 환경정비 긴급 통신지원 시설 응급복구 에너지 기능복구 사회질서 유지 교통대책 의료·방역 자원봉사 관리 재난수습 홍보	주간: 안전관리과 2명 야간: 당직실 4명	안전관리과 1명 건설과 1명 기반시설과 1명 행정복지센터는 자체근무실 시	안전관리과 1/4 각 실·과·소 1/4 건설과 1/4 기반시설과 1/4 행정복지센터 1/4	(호우경보시) 전 실·과·소·동 1/2 (대설주의보 시) 전 실·과·소·동 1/4	안전관리과 1/2 각 실·과·소 1/2 행정복지센터 1/2
		재난종합상황실에서 운영				재난안전대책본부 운영 : 기상특보(태풍 경보 등) 발령 등 대규모 피해 시

□ 석유·연탄판매업소 현황

(단위: 개소)

계	석유판매업소			비고
	주유소	일반판매소	항공유판매소	
48	37	7	4	

□ 가스공급업소 현황

(단위: 개소)

계	가스판매소			도시가스		
	소계	고압가스	LPG	지역정압기	단독정압기	충전소
173	4	2	2	12	152	5

□ 공장 현황

(단위: 개소)

계	인쇄	운송장비	금속·기계	식품제조	기타(플라스틱, 광고물 등)
141	7	26	30	39	39

도시개발과

□ 도시계획현황

○ 용도지역 면적현황

(단위 : km²)

합 계		인천광역시		중구		시,구대비 구성비
		면적	구성비	면적	구성비	
		529.64	100.00	141.21	100.00	
주거지역	소계	118.77	22.42	12.30	8.71	10.36
	전용주거지역	3.10	0.59	2.05	1.45	66.13
	일반주거지역	98.82	18.66	9.10	6.44	9.21
	준주거지역	17.31	3.27	1.13	0.80	6.53
상업지역	소계	23.69	4.47	5.95	4.21	25.12
	중심상업지역	3.60	0.68	0.75	0.53	20.83
	일반상업지역	18.22	3.44	5.20	3.70	28.54
	근린상업지역	0.68	0.13	-	0.00	0.00
	유통상업지역	1.19	0.22	-	0.00	0.00
공업지역	소계	67.59	12.76	13.24	9.38	19.59
	전용공업지역	4.05	0.76	-	0.00	0.00
	일반공업지역	35.80	6.76	2.04	1.44	5.70
	준공업지역	27.73	5.24	11.19	7.93	40.35
녹지지역	소계	294.61	55.62	109.62	77.63	37.21
	보전녹지지역	51.74	9.77	20.07	14.21	38.79
	자연녹지지역	236.64	44.68	87.85	62.21	37.12
	생산녹지지역	6.23	1.18	1.70	1.20	27.29
미지정지	미지정지	23.50	4.44	0.1	0.07	0.43

□ 도시계획시설현황

(단위 : m²)

구 분	노 선 수	면 적
철 도	노선수 4, 역수 15	818,629
항 만	2	5,161,019
공 항	2	53,459,848
도 로	391	1,652,695
학 교	8	131,130

□ 공원 시설별 현황

(단위 : m²)

구 분	계		시 설		미 시 설	
	개소	면적	개소	면적	개소	면적
계	5	673,159.7	4	669,005.7	1	4,154.0
근린공원	3	662,880	2	658,726	1	4,154.0
어린이공원	2	10,279.7	2	10,279.7	-	-

□ 공원면적의 소유별 현황

(단위 : m²)

도시공원 종류	면 적		
	계	국 · 공유지	사유지
계	673,159.7	673,121.1	38.6
근린공원	662,880	662,841.4	38.6
어린이공원	10,279.7	10,279.7	-

□ 공원 현황

(단위 : m²)

구 분	공 원 번 호	공 원 명	위 치	면 적	조성현황 및 면적			비 고
					조 성	조성중	미조성	
	합 계	5개소		673,159.7 (5개소)	615,581.7 (3개소)	53,420.4 (1개소)	4,157.6 (1개소)	
근 린 공 원	소 계	3개소		662,880 (3개소)	605,302 (2개소)	53,420.4 (1개소)	4,157.6 (1개소)	
	1	월미공원	북성동	590,614	537,190	53,420.4	3.6	
	2	소월미공원	북성동일원	4,154	-	-	4,154	
	3	자유공원	송학동1가 11-1	68,112	68,112	-	-	
어린이 공 원	소 계	2개소		10,279.7	10,279.7 (2개소)	-	-	
	1	율목공원	율목동 244-1일원	9,785.3	9,785.3			
	2	도원공원	도원동 30-49일원	494.4	494.4			

□ 녹지 현황

(단위 : m²)

구분	녹 지 명	위 치	면 적(m ²)			결 정 현 황
			조 성	조성중	미조성	
합계	6개소		22,068.0 (1개소)	-	7,546.1 (5개소)	29,614.1 (6개소)
소계	4개소		22,068.0 (1개소)	-	6,561.1 (3개소)	28,629.1 (4개소)
완충 녹지	인천남향녹지	신흥동3가 69-10, 19번지 일원	22,068.0	-	-	22,068.0
	월미공원녹지	북성동1가 97-9	-	-	4,182.1	4,182.1
	송월주택재개발1녹지	송월동1가 9-16	-	-	476.0	476.0
	송월주택재개발2녹지	송월동1가 9-46	-	-	1,903.0	1,903.0
소계	2개소		-	-	985.0 (2개소)	985.0 (2개소)
경관 녹지	송월주택재개발녹지1	송월동1가 9-7	-	-	694.0	694.0
	송월주택재개발녹지2	송월동1가 10-28	-	-	291.0	291.0

□ 녹지대 현황

(단위 : 개소, m²/m, 주)

구 분	개소	면적/거리	식재수량	비고
녹지대	57	54,637	804,566	
수 벽	29	28,840	123,150	

□ 가로수 현황(원도심)

(단위 : 주)

계	은행 나무	버즘 나무	벚 나무	회화 나무	해송	메타 세쿼이아	느티 나무	느릅 나무	이팝 나무	감 나무	중국 단풍	단풍 나무	기타
7,813	3,051	708	1,333	147	108	583	1,301	267	255	34	10	8	8

□ 도심 속 숲터 현황

(단위 : 개소, m²)

계		기 조성실적		2020년 조성실적		비고
개소	면적	개소	면적	개소	면적	
44	29,531.69	44	29,531.69	-	-	면적정정

□ 도심 속 생태 숲 현황

(단위 : 개소/m²)

계		기 조성실적		2020년 조성실적		비고
개소	면적	개소	면적	개소	면적	
14	20,564	14	20,564	-	-	

□ 동별 임야현황

(단위 : m²)

동 별	면 적
합 계	13
연안동	0.9
북성동	12.1

건 축 과

□ 건축허가 현황

구 분	2016년	2017년	2018년	2019년	2020년
동 수(棟)	344	293	310	281	433
연면적(㎡)	329,561	172,911	456,602	620,608	694,964

□ 주택

○ 주택보급

구 분 \ 연 도	2016년	2017년	2018년	2019년	2020년
계	41,691	43,625	46,959	51,876	57,671
단독주택	8,576	8,992	9,045	10,375	15,238
아파트	23,234	24,661	27,840	32,375	32,889
연립·다세대	9,881	9,972	10,074	9,126	9,544
가구수	45,707	45,707	45,707	47,702	52,725
주택보급률	109.6%	95.4%	102.7%	108.7%	109.4%

○ 주택현황

주택 종별	2016년		2017년		2018년		2019년		2020년	
	동수	주택수	동수	주택수	동수	주택수	동수	주택수	동수	주택수
계	8,743	43,272	8,792	43,625	8,865	46,959	9,176	50,649	10,779	57,671
단독주택	6,979	6,979	6,997	6,997	7,021	7,021	7,047	7,047	8,104	8,104
아파트	411	24,661	411	24,661	448	27,840	449	32,375	486	32,889
연립주택	98	1,510	104	1,602	105	1,618	124	1,610	125	1,843
다세대	563	8,200	579	8,370	586	8,456	835	7,516	864	7,701
다가구	692	1,922	701	1,995	705	2,024	721	2,101	1,200	7,134

○ 아파트 현황 : 62개 단지, 456개동

연번	단지명	주소	동별/층수	세대수	사용검사일	승강기	난방
1	홍예문	송학동2가 1-1	3/4	22	1977. 2. 4	0	개별
2	건흥	관동3가 4-1	1/5	50	1977. 9.14	0	개별
3	신일	북성동3가 3-7	1/5	32	1977.12.10	0	개별
4	삼익	신흥동2가 54-5	2/14	434	1979.10.18	4	중앙
5	라이프비취 맨션1단지	향동7가 27-107	3/14	546	1980. 1.31	5	개별
6	라이프비취 맨션2단지	향동7가 27-107	5/14	854	1981.10. 7	12	개별
7	라이프비취 맨션3단지	향동7가 27-107	6/12,1/14, 1/15	608	1990. 6.27	24	개별
8	송월	송월동1가 10-1	11/5	340	1980. 7.25	0	개별
9	향운	신흥동3가 53-4	15/5	510	1983. 5.17	0	개별
10	연안	향동7가 91-2	15/5	694	1985. 1.18	0	개별
11	동영	신흥동3가 37-9	1/5	40	1985. 1.28	0	개별
12	동일	북성동1가 4-246	2/5	140	1987. 1.29	0	개별
13	누리타워	신흥동2가 50-10	1/25	95	1994.11.19	3	개별
14	뉴월드	도원동 41-25	1/11	165	1994.11.19	2	개별
15	선광	북성동2가 5-1	1/16	102	1996.10.14	2	개별
16	풍림	신흥동1가 34-8	1/8,1/24	299	1996.12.21	8	개별
17	로얄맨션	답동 8-1	1/6,1/16	166	2002.12. 3	4	개별
18	삼성	신생동 38-5	3/24	270	2001. 6.20	6	개별
19	신흥아이파크	신흥동3가 7-235	3/20,1/22, 2/24,3/25	1,330	2002.10.29	30	개별

연번	단지명	주소	동별/층수	세대수	사용검사일	승강기	난방
20	대림아파트	신흥동1가 34-2외 6	3/24	240	2002.12.6	5	개별
21	경남아너스빌	신흥동1가 34-1외 1	2/29,2/28, 1/27,1/24, 1/23,1/22	408	2005. 4.21	8	개별
22	남경포브	송월동2가 2-5	1/16 1/20	142	2006. 9.15	4	개별
23	주공스카이빌 (12단지)	운서동 2786-1	11/5	323	2001. 1. 6	0	지역
24	주공스카이빌 (10단지)	운서동 2788-6 (10블록)	15/10	740	2001. 6.25	31	지역
25	주공스카이빌 (7단지)	운서동 2709-3 (7블록)	6/10	295	2002. 5.14	11	지역
26	금호베스트빌 1단지	운서동 2787-1	6/10	360	2002. 6.21	18	지역
27	금호베스트빌 2단지	운서동 2788-2 (9-1블록)	11/10	452	2003. 1. 9	23	지역
28	풍림아이원 2-1단지	운서동 2748-1 (2블록)	19/5	650	2002.10.29	0	지역
29	풍림아이원 6-2단지	운서동 2708-8 (6-2블록)	8/5	295	2002.10.29	0	지역
30	풍림아이원 3단지	운서동 2744-2 (4-2-1블록)	4/5	110	2002.11.14	0	지역
31	풍림아이원 5단지	운서동 2743-1 (5-1-1블록)	4/5	110	2002.11.14	0	지역
32	풍림아이원 2단지	운서동 2744-1 (4-1-1블록)	6/5	168	2002.11.14	0	지역
33	풍림아이원 3-1-1단지	운서동 2745-2 (3-1-1블록)	4/5	115	2002.11.14	0	지역
34	풍림아이원 8-2단지	운서동 2787-2 (8-2블록)	7/10	236	2003. 1.29	12	지역
35	풍림아이원 6-1단지	운서동 2708-1 (6-1블록)	6/10	240	2003. 1.29	12	지역
36	창보연립 3단지	운서동 2747-6 3단지	17/3	198	2003. 8.22	0	지역
37	창보연립 1단지	운서동 2744-4	9/3	112	2003. 8.22	0	지역
38	창보연립 2단지	운서동 2743-5	9/3	110	2003. 8.22	0	지역
39	창보연립 5단지	운서동 2747-5	22/3	366	2003.12.24	0	지역

연번	단지명	주소	동별/층수	세대수	사용검사일	승강기	난방
40	삼안해피 하우징	운서동 2785-11	18/3	231	2003. 9.26	0	지역
41	동원베네스트 타운하우스	운서동 2745-1	16/3	148	2008. 2.15	25	지역
42	영종 어울림1차	운서동 2923	7/15	328	2009. 2.27	11	개별
43	영종 어울림2차	운서동 2924	5/13	160	2009. 9.29	7	개별
44	영종자이	운남동 1550	15동/10~24	1,022	2009.11. 2	30	지역
45	동보노빌리티	중산동 1872-2(예비)	1/24,3/25, 1/28,1/29,2/30	585	2012. 8. 8	17	지역
46	한양수자인	중산동 1878-1(예비)	2/28,2/29, 6/31,2/36	1,304	2012. 8.20	24	지역
47	우미린2단지	중산동 1871-3(예비)	6/33,1/38, 1/34,1/36	1,287	2012. 8.29	26	지역
48	영종주공7단지	중산동 1871-5(예비)	8/15	784	2012. 9.13	17	지역
49	우미린1단지	중산동 1881-1(예비)	1/30,7/31,4/36	1,680	2012. 9.13	32	지역
50	영종한라 비발디	중산동 1887-1	2/29,1/30,3/31 ,1/33,1/34,2/3 5,1/36	1,365	2012. 9.26	22	지역
51	영종주공 1단지	운서동 3103-9	9/15~20	770	2012.10.16	17	지역
52	현대 힐스테이트	중산동 1887-2	1/30,2/31, 4/32,2/35, 2/36,2/37	1,628	2012.10.26	26	지역
53	신명스카이뷰주 얼리	중산동 1872-1	1/31,1/32, 2/34,1/36,2/38	1,002	2013. 2. 5	14	지역
54	영종 금광누리에뜰 연립주택	운서동 2744-5	5/3, 1/2	92	2017. 6.16	0	개별
55	영종스카이스티 자이아파트	중산동 1881-2	1/29,4/31, 5/25,6/23, 8/26,10/26	1,034	2018. 7. 19	20	개별
56	e편한세상 영종하늘도시	운남동 1680-2	8/20~21	577	2018. 8. 20.	15	개별
57	영종 LH2단지	운서동 3102-1	5/20	990	2018. 10. 4.	17	개별
58	e편한세상 영종하늘도시2차	중산동 1887-4	18/25~28	1,520	2018. 12.27.	38	개별

연번	단지명	주소	동별/층수	세대수	사용검사일	승강기	난방
59	영종 센트럴 푸르지오자이	운남동 1779	10/20	1,604	2019. 2.13.	40	개별
60	영종국제도시한신 휴스카이파크	중산동 1911-2	5/29	562	2019. 3.20.	14	개별
61	영종하늘도시 유송한내들	운서동 3101-1	7/14	420	2019. 7. 9.	12	개별
62	영종화성파크드림	중산동 1889-2	5/38	657	2019. 9.25.	11	개별
63	영종하늘도시 KCC스위첸	중산동 1879-1	12/21	752	2019. 9.27.	24	개별
64	영종49단지 행복주택	중산동 1887-5	3/25	450	2020. 2.12.	7	개별

도시항만재생과

□ 인천항 현황

- 내항, 남항, 북항, 신항 등 부두시설 및 계류시설, 국제·연안여객터미널, 배후단지(부지)로 구성
- 인천항을 기준으로 항간해상거리 평택·당진항 70Km, 군산항 226Km, 광양항 665Km, 부산항 752Km
- 조수 간만의 차(9m ~ 10m)를 극복하기 위한 갑문 시설
- 갑문을 중심으로 내항(1부두 ~ 8부두)과 외항(남항, 연안항, 북항, 신항)으로 구분

□ 운행항로

운행항로	
연안항로 5개 항로	백령, 연평, 덕적, 이작, 풍·육도
정기화물항로 43개 항로	중국, 일본, 동남아, 아프리카 등

교통운수과

□ 2020년 단속실적(단속유형별)

(단위 : 천원)

단속실적	과태료부과		비고
	건수	금액	
불법주정차 과태료	42,434	1,599,415	

□ 주차장 확보현황

구분	총구획수	공영			민영	건축물부설 주차장(면수)
		소계 (면수)	노상 (면수)	노외 (면수)	노외 (면수)	
2020년	32,220	174 (4,864)	118 (2,481)	56 (2,383)	132 (6,336)	1,215 (21,020)

□ 2020년 자동차 등록현황

(단위 : 대)

구분		합계	승용	승합	화물	특수
2020년		76,574	55,045	2,672	16,800	2,057
용도	관용	703	318	161	196	28
	자가용	64,054	54,258	1,946	7,584	266
	영업용	11,817	469	565	9,020	1,763

□ 운수관련업체 현황

계	일반화물	개별화물	용달화물	시내버스	전세버스	택시	운송주선사업
1,686	813	162	370	8	1	1	331

□ 2020년 자동차 관리사업 현황

(단위 : 개소)

구분	계	자동차정비업				자동차매매업	자동차 해체재활용업	비고
		소계	종합	소형	전문			
업체수(시내)	95	90	40	5	45	5	0	

위 생 과

□ 식품접객업소 현황

(단위 : 개소)

구분	업종 합계	일반음식점	휴게음식점	유흥주점	단란주점	위탁급식영업	제과점영업
2018년	1,773	1,360	217	67	41	54	34
2019년	1,803	1,374	243	67	43	42	34
2020년	1,749	1,299	265	67	44	43	31

□ 식품제조·가공업소 현황

(단위 : 개소)

구분	업종 합계	식품제조·가공업 등					
		식품제조 가공업	식품첨가물 제조업	즉석판매 제조가공업	식품 운반업	식품냉동 냉장업	용기 포장지제조업
2018년	186	51	-	141	10	18	2
2019년	227	54	-	146	8	17	2
2020년	288	89	-	171	8	18	2

□ 식품(건강기능식품) 소분 · 판매업소, 집단급식소 식품판매업 현황

(단위 : 개소)

구분	업종 합계	식품 소분업	식품 자동 판매기	유통 전문 판매업	식품 음 판매업	집단급식소 식품판매업	기 타 식품 판 매 업	건강기능 식품 판 매 업	건강기능식품 유통전문 판매업
2018년	292	39	97	30	2	15	5	97	7
2019년	300	50	94	32	2	13	5	98	6
2020년	333	70	82	42	2	25	4	101	7

☐ 모범음식점 식품 유형별 지정현황

(단위 : 개소)

계	한식	중식	경양식	일식
38	27	8	2	1

☐ 외국인 이용이 편리한 음식점

(단위 : 개소)

계	한식	양식	경양식	중식	기타
13	2	1	1	8	1

☐ 중구 어린이 식품안전관리 현황

(단위 : 개소)

구 분	학교 현황				식품안전 보호구역수	식품조리 판매업소수	우수판매 업소수	어린이보호식품 전담관리원 지정수
	소계	초등학교	중학교	고등학교				
2018년	33	13	7	13	25	78	8	6
2019년	33	13	7	13	25	94	7	6
2020년	39	16	9	14	25	66	6	6

환경보호과

□ 환경 오염물질 배출업소 현황

○ 업종별 배출업소

(단위 : 개소)

계	기타화학제품제조	식료품제조	비금속광물	기타
250	7	18	13	212

○ 유형별 배출업소

(단위 : 개소)

계	대 기	수 질	소음, 진동
250	97	111	42

□ 기타 수질오염원 설치사업장 현황

(단위 : 개소)

계 / 업종별	의 료	사진업	운수정비업	기타
69	7	6	56	0

□ 특정토양오염관리대상시설 설치현황

(단위 : 개소)

계 / 업종별	주유소	저장업	제조업	운수업	기 타
54	27	7	7	2	11

□ 비산먼지 발생사업장 현황

(단위 : 개소)

계	시멘트제조업	비금속물질 채취업	사료제조업	건설업	하역업	기타
75	6	18	6	35	9	1

□ 환경오염 측정 장비

(단위 : 대)

계	악취 포집기	매연 및 CO/HC,T HC측정기	소음 측정기	진동 측정기	실내공기질 측정기	pH 측정기	석면 포집기	매연감시용 카메라 및 편집기	풍향 풍속계	미세먼지 간이측정기	중금속간이 측정기
35	21	각 1	2	1	1	2	1	1	1	2	1

□ 환경개선부담금 부과징수 현황(2020년)

(단위 : 건, 천원)

구분	분기	부과		징수		징수율(%)
		건수	금액	건수	금액	
합계		17,715	1,426,333	14,357	1,183,467	81.0%
자동차	2020. 1기	9,517	750,306	7,875	632,480	82.7%
자동차	2020. 2기	8,198	676,027	6,482	550,987	79.1%

□ 생활쓰레기 발생량(생활쓰레기+재활용+음식물)

(단위 : 톤)

구 분	2016	2017	2018	2019	2020
연간 발생량	39,039	39,902	41,456	46,728	48,347
1일 발생량	106.9	109.3	112.7	127.9	132.4

□ 생활쓰레기 대행료 및 반입료

(단위 : 천원)

구 분	2016	2017	2018	2019	2020
지급금액	6,427,108	6,743,555	6,283,548	6,663,190	7,512,312
전년대비증감	증415,615	증316,447	감460,007	증380,642	증849,122

□ 환경미화원 현황

(단위 : 명)

계	도로청소	선별창고	진공청소차, 보조	기동1반	기동2반
84	68	1	10	3	2

□ 폐기물처리업체

○ 업종별

(단위 : 개소)

계	수집·운반업					재활용업
	생활폐기물	사업장생활	건설폐기물	사업장배출시설계	분뇨	
50	2	3	10	21	7	7

○ 생활쓰레기 대행업체

업 체 명	소재지	대행구역
(주)은성개발	서해대로 366 신관 605호 (신흥동3가, 정석빌딩)	시내아파트 외, 영종, 운서
(주)대한공해	서해대로 110 (신흥동3가)	시내아파트, 도원동, 용유, 인천종합어시장

○ 기타 폐기물대행업체

업 체 명	소재지	폐기물종류	비고
(주)인성코퍼레이션	중구 서해대로93번길 14-1	사업장생활계폐기물	특수봉투
(주)삼원환경	연수구 인천신흥대로 892번길 50	대형폐기물	스티커
공성타이어(주)	중구 제물량로 29번길 17	페타이어	페타이어
(주)은성개발	중구 서해대로 366 신관 605호	건설폐기물 수집운반	PP마대
(주)장형기업	서구 검단천로 203	건설폐기물 처리	PP마대
(주)두손테크	중구 서해대로 483번길 68	동물사체	종량제봉투

□ 종량제 규격봉투

○ 판매업소 : 총 370개소

○ 규격 및 가격

(단위 : ℓ/원)

구분	일반용 봉투						사업장용 생활계용봉투		가정 사업계용 봉투			
	5	10	20	50	75	100	50	100	30	50	100	PP마대
가격	160	310	620	1,540	2,300	3,060	1,940	3,880	3,220	5,290	10,400	3,070

○ 봉투판매금액

(단위 : 천원)

구 분	2016	2017	2018	2019	2020
판매금액	2,680,442	2,917,796	3,138,465	3,815,648	4,309,126
대행료충당비용(%)	41.7	43.3	49.9	56.5	57.3

※ 판매금액 : 일반, 음식물, 사업장 봉투 판매액 (재사용 봉투 포함)

□ 청소인력 및 장비

(2020. 12. 31. 기준)

구분	인력(명)			장비(대)	
	계	환경미화원	운전원	계	청소차량
계	88	84	4	15	15
직영	88	84	4	15	15

□ 청소대행업체 현황

(2020. 12. 31. 기준)

업체명	소재지	전화번호	인력				장비			수거지역
			미화원	운전원	정비	기타	손수레	차량	콘테이너	
계			56	31	-	8	12	37	20	
(주)은성개발	서해대로 366	885-7922	52	26	-	4	16	28	12	원도심아파트 외, 영종·운서
(주)대한공해엔지니어링	서해대로 110	884-3671	4	5	-	4	-	9	10	원도심아파트, 도원동, 용유, 인천종합어시장

□ 처리시설(적환장 등) 현황

(2020. 12. 31. 기준)

관리업체	위치(면적)	운영방법	비고
(주)은성개발	서구 호두산로58번길 22-13 (2,135㎡)	인천광역시 각 구 공동운영 적환장 (총 33,000㎡)	
(주)대한공해엔지니어링	중구 서해대로 110 (3,162㎡)	자체 운영	

□ 재활용품 분리수거 실적

(단위 : 톤)

구분	계	종이류	고철류	유리병	캔류	플라스틱	기타 (필름, 스티로폼)
2018	2,522	876.5	179.4	244.1	123.3	407.9	690.8
2019	3,124.15	903.43	138.99	371.51	157.53	578.83	973.86
2020	3,517.09	1,397.84	153.41	413.72	142.5	544.88	864.74

□ 공중화장실 총괄 현황

(단위 : 개소)

구분	계	관광지	공원산	시장 백화점	역	터미널	주유소	지하 상가	항포구	기타
계	94	36	16	5	-	-	17	5	2	13
공중	58	36	16	4	-	-	-	-	2	-
개방	36	-	-	1	-	-	17	5	-	13

□ 개인하수처리시설 현황

(단위 : 개소)

계	오수처리시설	정화조	비고
11,808	4,895	6,913	

□ 정화조 청소업체 현황

구분	업체명	차량대수	총 용량	비고
분뇨수집 · 운반업	중부환경	3	29.8	
	경동환경	1	23	
	영중환경	1	23	
	용유환경	1	17.3	
	새천년인천환경	3	33	
	그린환경	1	7.9	

도시행정과

□ 2020년도 토지관리업무 처리실적

○ 개발부담금 부과·징수현황 (2020.1.1. ~ 2020.12.31)

(단위 : 건수, 백만원)

구 분	부과현황		부과취소		징수현황		미 징 수 현 황					
							납기미도래		체납		분납,연기	
	건수	금액	건수	금액	건수	금액	건수	금액	건수	금액	건수	금액
영종국제도시	67	4,048	-	-	29	1,431	8	383	2	235	29	2,201

○ 개발부담금 부과·징수현황 (1990.1.1. ~ 2020.12.31.)

(단위 : 건수, 백만원)

구 분	부과 현황		징수 현황		미징수 현황		부과취소, 결손 등	
	건수	금액	건수	금액	건수	금액	건수	금액
영종국제도시	1,835	159,548	1,508	132,213	190	19,644	26	2,372

○ 개별공시지가 조사현황(영종·용유)

(단위 : 필지수, 건수)

구 분	전 체				조 사 실 적			이의신청 처 리
	계	표준지	사유지	국·공유지	계	사유지	국·공유지	
영종국제도시	38,575	776	29,286	8,513	37,799	29,286	8,513	153

○ 2020년 용도지역별 최고·최저 지가수준

(단위 : 원/㎡)

구분	최 고 지 가		최 저 지 가	
	소재지	지가	소재지	지가
상업지역	내동 212-1	5,583,000	항동7가 91-20	579,000
주거지역	도원동 76	2,270,000	전동 17-41	577,400
공업지역	신흥동3가 33-40	1,162,000	운서동 가3129-7	394,500
녹지지역	을왕동 810-102	735,300	무의동 산337	10,300

○ 2020년 개별공시지가 이의신청 처리

(단위 : 필지)

구 분	계	이의신청 접수현황		이의신청 심의결과		
		상향요구	하향요구	상향결정	하향결정	기각결정
중구 전체	170	48	122	15	22	133
원도심	17	6	11	4	9	4
영종국제도시	153	42	111	11	13	129

○ 영종국제도시 지적재조사 사업 추진현황

구 분	사업위치	면 적(㎡)	필지수	진행률(%)	완료일
무 의 1 지 구	무의동 849번지 일원	163,675	236	100	2015. 5. 19.
운 북 1 지 구	운북동 9-1번지 일원	1,266,784.3	519	100	2016. 10. 17.
남 북 지 구	남북동 46번지 일원	831,057.5	931	100	2019. 11. 15.
운 북 2 지 구	운북동 35-1번지 일원	357,098	323	81	진행 중
운 북 3 지 구	운북동 35번지 일원	630,457	463	23	진행 중

○ 부동산 실거래 및 검인 신고현황

(단위 : 건수)

구분	실거래 신고			검인 신고							
	계	인터넷	방문	계	매매	판결	교환	증여	신탁/해지	분양권	기타
영종 국제도시	1,178	488	690	252	10	23	13	158	44	2	2

○ 외국인 토지취득 현황 (중구전체)

(단위 : 건수, ㎡)

구분	계	미주		유럽		아시아			그외 국가
		미국	기타	영 프 독	국 랑 스 일	기타	일본	중국	기타
필지수	643	55	25	-	-	24	7	301	221
면 적	345,701	115,108	3,301	7,216	-	157,346	253	32,049	21,625

□ 2020년 지적관리업무 처리실적

○ 주요지목별 등록현황

(2020. 12. 31. 기준)

지 목 별	총 계	대	전	답	잡종지	공장용지	임야	기 타
면적(km ²)	125.8	11.3	4.6	5.2	40.7	0.3	31.0	32.7
필 지 수	42,216	11,367	5,863	5,698	858	12	7,589	10,829
면적구성비	100%	9.0%	3.7%	4.1%	32.4%	0.2%	24.6%	26.0%

○ 소유구분별 면적현황

(2020. 12. 31. 기준)

구분	계	국유지	시유지	구유지	개인	기타
면적(km ²)	125.8	15.0	10.2	2.7	28.3	69.6
필지수	42,216	3,810	3,231	2,239	24,170	8,766

○ 영종국제도시 토지이동에 따른 토지 표시변경 등기촉탁

(단위 : 필지수)

구 분	토지이동 처리	등기촉탁	비고
총계	1,164	1,164	
토지(임야)분할	833	833	
토지(임야)합병	164	164	
지목변경	131	131	
등록전환	35	35	
신규등록	1	1	

○ 부동산 중개업소 현황

(단위 : 개소)

계	공인중개사	중개인	법 인
288	284	-	4

□ 2020년도 도로명주소 관리업무 처리실적

○ 도로구간설정 및 도로명 부여

(단위 : 개)

계	영종국제도시	원도심
1,609	881(주+종속구간)	728(주+종속구간)

○ 도로명주소시설물 제작·설치

(단위 : 개)

구분	계	건물번호판	도로명판	기초번호판	지역안내판
영종국제도시	12,052	6,764	3,279	1,964	45

○ 도로명주소 시설물 신규 제작 및 설치

(단위 : 개)

구분	계	도로명판	건물번호판	지역안내판	기초번호판
영종국제도시	260	92	168	-	-

교육혁신과

□ 아동복지시설 현황

(2020. 12. 31. 기준)

시 설 명	소 재 지	정원	현원	전화번호	비 고
디차힐	중구 마장포로29번길 4(중산동)	50	38	746-0648	아동복지 생활시설
인천보라매아동센터	중구 백운로528번길 57(운북동)	50	45	747-1102	
너랑나랑의집	중구 참외전로 84(전동)	7	7	777-3860	
세리아	중구 영종순환로 169(중산동)	7	6	746-5516	
그루터기지역아동센터	중구 차이나타운로 8(송월동1가)	49	44	761-0964	아동복지 이용시설
구립월디지역아동센터	중구 참외전로72번길 25(전동)	49	45	773-0984	
구립연안지역아동센터	중구 축항대로86번길 38(항동7가)	29	24	881-9790	

□ 가정위탁 세대 현황

(2020. 12. 31. 기준)

세대수	세대원	재학현황						성별	
		미취학	초	중	고	대재	기타	남	여
16	17	1	3	3	6	4	0	9	8

□ 사회복지 법인현황

(2020. 12. 31. 기준)

명 칭	소재지	전화번호
웅정재단	중구 마장포로29번길 4(중산동)	746-0648

□ 청소년 시설현황

(2020. 12. 31. 기준)

명 칭	소재지	전화번호
인천 중구 청소년상담복지센터(본소)	인천 중구 참외전로72번길 25(전동)	773-1318
인천 중구 청소년상담복지센터(영종분소)	인천 중구 영종해안북로 1000-26	747-1318
인천 중구 학교 밖 청소년 지원센터	인천 중구 참외전로72번길 25(전동)	765-1009

친환경위생과

□ 공중화장실 현황

(단위: 개소)

구분	계	관광지	공원산	시장 백화점	역	터미널	주유소	지하 상가	항포구	기타
계	22	16	-	-	-	-	4	-	2	-
공중	18	16	-	-	-	-	-	-	2	-
개방	4	-	-	-	-	-	4	-	-	-
중점개방	-	-	-	-	-	-	-	-	-	-

□ 폐기물처리업체 (업종별)

(단위: 개소)

계	재활용업	처리신고	수집·운반업			
			생활	사업장생활	건설폐기물	사업장배출시설
7	1	2	0	1	0	3

□ 식품제조·가공업 및 판매업소 현황

(단위: 개소)

업종 합계	식품 제조가공	즉석판매 제조가공	식품운반	식품소분	식품판매업				식품냉 동냉장	건강기능 식품판매
					식품자동 판매기	유통 전문판매	집단급식소 식품판매	기타식 품판매		
361	12	79	2	9	87	4	1	15	7	145

교 통 과

□ 주차장 확보현황(영종·용유)

구분	총구획수	자 동 차 등록대수	공 영			민 영	건축물부설 주차장(면수)
			소계(면수)	노상(면수)	노외(면수)	노외(면수)	
2020년	24,846	26,661	1,795	497	1,298	2,473	23,765

□ 공영주차장 건립현황(영종·용유)

연번	행정동	(구)주소	주차면수	주차형태	운영형태	운영시간	비고
1	운 서 동	영종대로 일원	224	노상	유료	09:00~19:00	2급지
2		운서동 2898-8	17	노외	무료	24시간	
3		운서동 2916-1	25	노외	무료	24시간	
4	중 산 동	하늘중앙로195번길	109	노상	무료	24시간	
5	운 북 동	운북동 464 일원	103	노상	유료	24시간	3급지
6	무 의 동	대무의로502번길	86	노상	무료	24시간	
7		무의동 50-10 일원	345	임시	무료	24시간	
8		무의동 189	33	노상	무료	24시간	
9		무의동 50-18	180	노상	무료	24시간	
10	을 왕 동	을왕동 678-129임	73	임시	무료	24시간	
11		을왕동 712 일원	110	임시	무료	24시간	
12		을왕동 776-14	186	노외	유료	24시간	3급지
13		을왕동 714	138	임시	무료	24시간	3급지
14	운 서 동	운서동 2802-4	41	노외	유료	24시간	2급지
15		운서동 2680-1	29	노외	무료	24시간	
16		운서동 2724-1	19	노외	무료	24시간	
17		운서동 2741-1	20	노외	무료	24시간	
18		운서동 2705-1	29	노외	무료	24시간	
19		운서동 2772-1	57	노외	무료	24시간	
20		운서동 2807-1	공사중	노외	유료	24시간	3급지

□ 자동차 등록현황(영종·용유)

(단위 : 대)

구분	계	승용차	승합	화물	특수
영종·용유	45,749	40,108	1,268	4,231	142

□ 자동차관리사업 현황(영종·용유)

(단위 : 개소)

구분	계	종합	소형	전문
영종·용유	34	6	1	27

농수산과

□ 농가 및 농지현황

(단위 : 호, 명, ha)

농가호수	농업인구	농지현황			
		계	전	답	과수원
1,841	4,276	585	290	265	30

□ 주요작물 재배현황

(단위 : ha, t)

쌀		고구마		감자		고추(건)		포도	
면적	생산량	면적	생산량	면적	생산량	면적	생산량	면적	생산량
265	1,316	25.4	421.1	11.3	267.8	44	102.2	5	28

□ 축산물 판매업소 현황

(단위 : 개소)

계	식육포장 처리업	축산물 보관업	축산물 운반업	축산물 판매업	식육즉석 판매가공업
187	15	19	8	125	20

□ 수산인구

(2020. 12. 31. 기준)

구 분	가구수 (가구)	인구수 (명)	비고
인 천	7,848	15,078	
중 구	2,079	3,448	
대 비(%)	26.4	22.8	

□ 해면어업

(2020. 12. 31. 기준)

구 분	계		패류		해조류		어류		마을어업		한정어업	
	건수	면적(ha)	건수	면적(ha)	건수	면적(ha)	건수	면적(ha)	건수	면적(ha)	건수	면적(ha)
인 천	552	7,238	110	998.5	13	166	54	319.5	154	1,753	221	4,001
중 구	94	1,706.5	16	263.5	3	68	-	-	7	115	68	1,260
대비(%)	17.03	23.58	14.55	26.39	23.08	40.96	-	-	4.55	6.56	30.77	31.49

□ 선박보유현황

(2020. 12. 31. 기준)

구 분	합 계		동 력		무 동 력	
	척 수	톤 수	척 수	톤 수	척 수	톤 수
인 천	1,453	10,943.4	1,435	10,844.66	18	98.74
중 구	332	3,679.88	329	3,650.57	3	29.31
대비(%)	22.8	33.6	22.9	33.6	16.6	29.6

□ 어항현황

(2020. 12. 31. 기준)

구 분	어 항 별 (개소)				비 고
	계	국가어항	지방어항	어촌정주어항	
인 천	52	5	15	32	
중 구	8	-	2	6	
대비(%)	15.4	-	13.3	18.8	

보 건 소

□ 장비 현황

(단위 : 대)

차량					방역 장비									
계	구급차	화물	승합	승용	계	방역차량	휴대용			차량용			이동형방역장비	
							연막전용	분무전용	ulv(초미립자)	연막전용	분무전용	포충기	기피제분사기	기피제분사기
11	2	1	2	6	351	1	63	64	90	4	1	109	20	15

□ 의약업소 현황

○ 의료기관 현황

(단위 : 개소)

계	구분	병·의원				치과의원	한의원
		종합병원	병원	요양병원	한방병원	의원	
117 (57)		2 (0)	2 (1)	4 (1)	1 (0)	57 (31)	16 (8)

* () 영중국제도시지역 현황

○ 약업소 현황

(단위 : 개소)

계	구분	약국	약방	한약방	의약품도매상	안전상비의약품판매업소	기타
212(116)		67(35)	1	3	5	136(81)	-

* () 영중국제도시지역 현황

○ 기타 업소 현황

(단위 : 개소)

계	구분	치과기공소	안경업소	의료기기판매업소	소독업소	접골소	안마원	산후조리원
175(86)		3	26(11)	107(54)	34(19)	1	4(2)	-

* () 영중국제도시지역 현황

□ 의료인 현황

(단위 : 명)

계	의사	치과의사	한의사	약사	간호사	간호조무사	의료기사
2,590	575	45	46	120	1056	401	347

□ 보건교육 장비현황

(단위 : 대)

계	빔프로젝트	비디오(DVD 플레이어)	비고
6	5	1	

□ 의료장비 현황

○ 진료 및 방사선 장비

(단위 : 대)

계	진료실		한방실		디지털 방사선장비	골밀도 측정기
	이동식 자동혈압기	전자동 혈압계	적외선 치료기	전 침 치료기		
18(14)	3(5)	2(3) (진료실:1, 한방실:1)	7(6)	3	1	2

* () 영종국제도시지역 현황

○ 물리치료장비

(단위 : 대)

계	간섭파 흡입 치료기	초음파 치료기	저주파 치료기	수압 마사지 치료기	공기 압박 치료기	상지 운동기
10(8)	3(3)	2	1	1	2(4)	1(1)

* () 영종국제도시지역 현황

○ 구강보건실 장비

(단위 : 대)

계	유니트 체어	UV 소독기	고압증 기멸균 기	초음파 세척기	컴프 레셔	의료형 정수시 스템	광중합 조사기	치과 방사선 촬영기	구강 카메라	위상차 현미경	불소이 온도포 기
26(6)	3(1)	2(1)	3	1	3(1)	2(1)	1(1)	3(1)	1	1	6

* () 영종국제도시지역 현황

○ 검사실 장비

(단위 : 대)

계	소변 자동 분석기	자동 혈구 계산기	자동 면역 분석기	생화학 자동 분석기	당화 혈색소 분석기	객담 자동 염색기	PCR 검사 장비	혈당 측정기	배양기	중류수 제조기	진탕기	고압 멸균기	무균함	원심 분리기	화학 천평	현미경 (형광 포함)	양압 여과기
23	1	1	1	1	1	1	1	1	1	1	3	1	2	1	1	4	1

○ 영양 운동 상담실 장비

(단위 : 대)

계	신체 계측기	체성분 (이동형 포함)	에르고 미터	악력기	앞 굽히기	배근력 측정기	전신반응 측정기	근지구력 측정기	자동 혈압기
13	3	2	1	1	1	1	3	1	0

중구시설관리공단

□ 옥외광고물 게재현황

구 분	계	상업면	행정면	게첩횟수	게첩기간
현수막지정 게시대	6,220	5,217	1,003	102회	10일
시민게시판	5,017	5,019 (상단광고포함)	-	24회	15일

□ 종량제봉투 현황

- 대 상 : 37종(봉투 21종, 폐기물스티커 2종, 음식물납부필증 7종, 용기 7종)
- 지정판매소 : 338개소(중구 관내 147개소, 영종국제도시지역 191개소)
- 규격 및 판매가격

(단위 : 규격-ℓ, 가격-원)

구분	일 반용 봉투				재사용				음 식물 봉투					
	5	10	20	50	100	10	20	2	3	5	10	20		
가격	160	310	620	1,540	3,060	310	620	120	180	300	600	1,200		
구분	가정사업계봉투		공사장생활 폐기물마대		조개껍데기류 폐기물마대		사업장 생활계용봉투		대형폐기물 스티커					
	30	50	100	60	60	100	50	100	천원권	오천원권				
가격	3,220	5,290	10,400	3,070	3,970	6,500	1,940	3,880	1,000	5,000				
구분	음식물 납부필증													
	2		3		5		10		20		60		120	
가격	120		180		300		600		1,200		3,600		7,200	
구분	음식물 전용수거용기													
	2		3		5		10		20		60		120	
가격	4,250		4,330		4,680		10,130		13,880		32,700		43,600	

- 봉투 및 스티커 판매액

(단위 : 천원)

구분	판매액 합계	1월	2월	3월	4월
		348,060	308,802	353,700	331,192
계	4,338,085	5월	6월	7월	8월
		348,000	379,460	377,404	350,067
		9월	10월	11월	12월
		446,347	293,465	339,180	462,408

□ 한중문화관 및 화교역사관

○ 소장품 현황 (자산)

구 분		내 용	비 고
계		4,614점	
한중문화관	수장고	내화공예 外 620점	
	전시관(2층)	천단 外 695점	
	전시관(3층)	금원보 外 555점	
화교역사관	수장고	요리용 화로 外 2,647점	
	전시실(2층)	한 의사 면허증 外 97점	

○ 소장품 현황 (임대형식의 기탁)

구 분		내 용	비 고
계		147점	
한중문화관	전시관(2층)	중국 생활물품 外 102점	(주)중국화일한국
		청자상감운학문매병 外 29점	강진청자박물관
화교역사관	전시실(2층)	화교들의 이발도구 ‘체도’ 外 10점	근대박물관 관장 최웅규
		장항아리 外 2점	서학보(개인)

○ 관람객 현황

(단위 : 명)

구분	관람인원	관람객 분석		구분	관람인원	관람객 분석	
		무료	유료			무료	유료
총 계					14,022	8,196	5,826
상반기 계	4,273	2,472	1,801	하반기 계	9,749	5,724	4,025
1월	3,557	2,101	1,456	7월	979	738	241
2월	453	278	175	8월	1,392	651	741
3월	0	0	0	9월	25	12	13
4월	0	0	0	10월	2,758	1,708	1,050
5월	263	93	170	11월	2,691	1,876	815
6월	0	0	0	12월	1,904	739	1,165

□ 인천천개항장 근대건축전시관

○ 전시자료 현황

구 분	내 용	비 고
계	33점	
1~3전시관	인천 개항 및 개항기 근대 건축물 관련 영상자료 및 모형 15점	
4전시관	일본인 천지점 18은행 관련 유물 18점	

○ 관람객 현황

(단위 : 명)

구분	관람인원	관람객 분석		구분	관람인원	관람객 분석	
		무료	유료			무료	유료
총 계					7,732	1,613	6,119
상반기 계	2,188	250	1,938	하반기 계	5,544	1,363	4,181
1월	1,532	132	1,400	7월	395	69	326
2월	266	22	244	8월	948	120	828
3월	0	0	0	9월	25	1	24
4월	0	0	0	10월	1,542	209	1,333
5월	390	96	294	11월	1,940	909	1,031
6월	0	0	0	12월	694	55	639

□ 인천개항박물관

○ 소장품 현황

구 분	내 용	비 고
계	675점	
수장고	망원경(Telescope) 외 459점	모형 및 복제품 9점 제외
4개 전시실(1층)	광제호 태극기 외 216점	

○ 관람객 현황

(단위 : 명)

구분	관람인원	관람객 분석		구분	관람인원	관람객 분석	
		무료	유료			무료	유료
총 계					12,652	2,524	10,128
상반기 계	5,864	525	5,339	하반기 계	6,788	1,999	4,789
1월	5,089	346	4,743	7월	461	60	401
2월	309	30	279	8월	1,162	199	963
3월	0	0	0	9월	19	3	16
4월	0	0	0	10월	1,955	466	1,489
5월	466	149	317	11월	2,402	1194	1,208
6월	0	0	0	12월	789	77	712

□ 짜장면박물관

○ 소장품 현황

구 분	내 용	비 고
계	1,213점	
수장고	공화춘 수습의자 外 331점	
전시실	배달 자전거 外 882점	

○ 관람객 현황

(단위 : 명)

구분	관람인원	관람객 분석		구분	관람인원	관람객 분석	
		무료	유료			무료	유료
총 계					34,187	7,620	26,567
상반기 계	19,326	3,216	16,110	하반기 계	14,861	4,404	10,457
1월	15,377	2,658	12,719	7월	1,063	280	783
2월	2,971	237	2,734	8월	2,962	717	2,245
3월	0	0	0	9월	44	13	31
4월	0	0	0	10월	4,506	1,219	3,287
5월	978	321	657	11월	4,332	1,915	2,417
6월	0	0	0	12월	1,954	260	1,694

□ 중구생활사전시관

○ 전시자료 현황

구 분	내 용	비 고
계	168건 722점	
수장고	1960~70년대 관련 전시자료 168건 722점	

○ 관람객 현황

(단위 : 명)

구분	관람인원	관람객 분석		구분	관람인원	관람객 분석	
		무료	유료			무료	유료
총 계					10,183	2,786	7,397
상반기 계	2,817	587	2,230	하반기 계	7,366	2,199	5,167
1월	2,015	354	1,661	7월	522	116	406
2월	363	41	322	8월	1,358	189	1,169
3월	0	0	0	9월	24	6	18
4월	0	0	0	10월	1,990	367	1,623
5월	439	192	247	11월	2,673	1,448	1,225
6월	0	0	0	12월	799	73	726

□ 트릭아트스토리

○ 관람객 현황

(단위 : 명)

구분	관람인원	관람객 분석		구분	관람인원	관람객 분석	
		무료	유료			무료	유료
총 계					2,013	899	1,114
상반기 계	1,978	888	1,090	하반기 계	35	11	24
1월	1,392	636	756	7월	35	11	24
2월	186	57	129	8월	0	0	0
3월	0	0	0	9월	0	0	0
4월	0	0	0	10월	0	0	0
5월	400	195	205	11월	0	0	0
6월	0	0	0	12월	0	0	0

□ 공영주차장

○ 공영주차장 운영현황 : 공단 직영 28개소 2,596면

주차장명	위 치	급지	면수	형 태	운영시간
차이나타운	차이나타운로44번길 28-12	1	186	건축물식	매일 09:00~21:00
차이나타운제2	북성동 1가 5-6일원	2	110	지평식	매일 24시간
내 동	내동 108	2	59	건축물식	4월~9월 : 매일 11:00~20:00 10월~3월 : 매일 10:00~19:00
경동웨딩거리	경동 225-1	2	56	지평식	4월~9월 : 매일 11:00~20:00 10월~3월 : 매일 10:00~19:00
답동사거리	신포동 18-16	1	12	노상	4월~9월 : 화~일 11:00~20:00 10월~3월 : 화~일 10:00~19:00
한중문화관	향동1가 1-16	1	109	건축물식	화~일 10:00~19:00
중구청사부설	신포로27번길 80	1	159	건축물식	월~금 09:00~19:00 토~일 10:00~20:00
전 동	전동 31-8	2	68	건축물식	매일 24시간
신흥시장	신흥동2가 1-32	3	39	지평식	4월~9월 : 월~금 11:00~20:00 10월~3월 : 월~금 10:00~19:00
신흥시장제2	선화동 28-2	3	14	지평식	매일 24시간
월미도제1	북성동1가 산2-10	2	102	지평식	토, 일, 공휴일 11:00~21:00
월미도제2	북성동1가 97-32	2	136	지평식	화~금 11:00~20:00 토~일 11:00~21:00
해양광장	연안부도로 36	1	220	지평식	월~금 09:00~19:00 토~일 09:00~20:00
신포제2	신포동 17-2	1	37	지평식	4월~9월 : 화~일 11:00~20:00 10월~3월 : 화~일 10:00~19:00
용 동	용동 177-1	1	49	지평식	매일 24시간
어시장	연안부도로33번길	1	68	노상	3월~10월 : 화~일 10:00~19:00 11월~2월 : 화~일 09:00~18:00
향동7가	향동7가 82-38	3	93	지평식	매일 24시간
동화마을	송월동2가 4번지	1	100	건축물식	매일 24시간
인하대병원사거리	신흥동3가 7-317	2	101	지평식	매일 24시간
공항신도시	영종대로 일대	2	228	노상	월~금 09:00~18:00
영종역남부	운북동 464번지	3	103	지평식	매일 24시간
신포문화의거리 노상	신포문화의거리	1	24	노상	매일 12:00~21:00
동화마을노상	북성동1가 7-64	1	125	노상	토, 일, 공휴일 10:00~20:00
왕 산	을왕동 808-5	3	184	지평식	매일 24시간
을왕리	을왕동 713	3	138	지평식	매일 24시간
동인천삼치거리	내동 6-2일원	1	40	지평식	매일 24시간
동화마을제2	북성동2가 1-1 일원	1	9	지평식	매일 08:00~22:00
누들플랫폼	관동2가 3-1 일원	1	27	건축식	매일 24시간

2021 구정백서

발 행 처 인천광역시 중구

발 행 일 2021년 6월

발 행 인 인천광역시 중구청장

기획구성 기획예산실

주 소 인천 중구 신포로27번길 80

전 화 (032) 760-7072

