



아 기다리던
택배, 드디어 도착~
예~
나가요

무인 여성안심 택배함 운영 안내 by. AD툰



인천 중구에서는 여성이
안전한 도시 조성을 위한
무인 여성안심 택배함을
운영합니다.

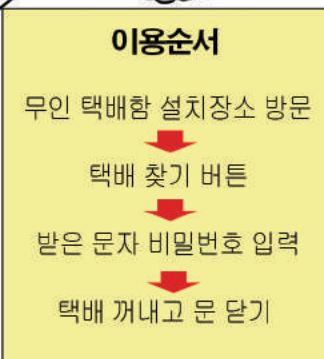
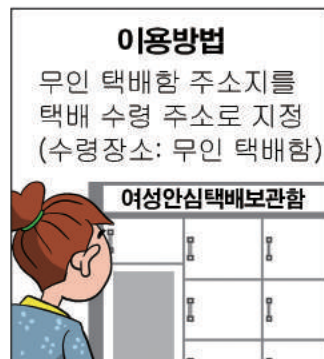

문의 : 여성보육과 ☎ 760-7913

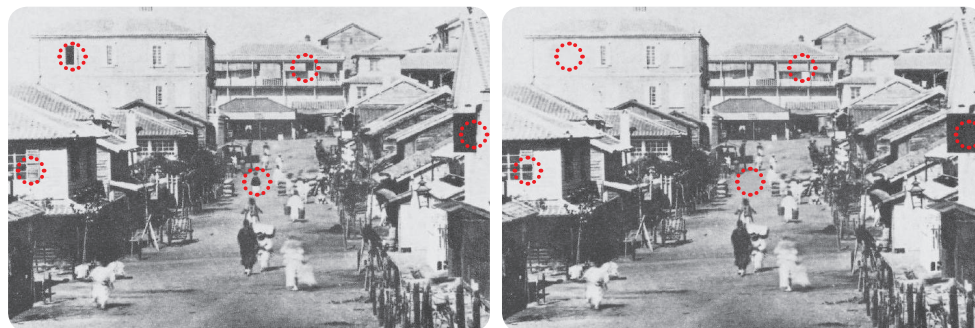

찰각중구 1월호

정답을 공개합니다. (5군데)
사진출처 : 인천광역시 누리집



02

February, 2022

특별한 변화가 시작되다
희망찬 미래를 열어가다



2022년 달라지는
중구 제도로
구민의 삶이
행복해지는 이야기



이달의 테마
[새로운]
중구

●●●<>

QR코드를 스캔하시면 중구 유튜브에 업로드 된 신포국제시장 풍경을 확인할 수 있습니다.





오랜 역사와 다양한 맛이 공존하는

신포국제시장 속으로

인천 최초의 근대적 상설시장으로 100여 년의 역사를 간직한 신포국제시장. 시장의 역사를 엿볼 수 있는 조형물과 근대건축물을 본뜬 카페가 조성되어 있으며

쉼터, 신포국제시장지원센터 등 방문객을 위한 편의시설이 자리한다.

특히 먹거리가 풍부한 곳으로 특제 소스에 버무린 매콤 달콤한 닭강정과

겉은 바삭하고 속은 쫄득한 공갈빵이 대표 간식거리다.

그 외에도 알록달록 오색만두, 수제 핫바, 에그타르트 등을 맛볼 수 있다.

깊은 역사를 느끼며 다채로운 맛을 즐길 수 있는 신포국제시장으로 떠나보자.

02

2022 Vol. 230

발행일

2022년 1월 21일

발행인

인천광역시 중구청장

편집인

홍보체육실장

주 소

인천 중구 신포로27번길 80(관동1가 9-1)

전 화

760-7120(중구청 홍보체육실)

팩 스

032-760-7129

누리집

www.icjg.go.kr

디자인·제작

웨스트코(주)



두드림톤 오디오북

QR 코드를 스캔하시면 읽어주는
인천중구 두드림톤을 만날 수 있습니다.

Contents

- 04 **승승중구**
2022년 달라지는 제도
- 12 **달그락중구**
오래된 가게 ‘버텀라인’
- 14 **생생중구**
중구시설관리공단 이야기
- 16 **톡톡중구**
안전한 설을 보내기 위한 방법
- 18 **의정소식**
중구의회 주요 이슈
- 19 **복지중구**
주요 복지사업
- 20 **중구게시판**
알아두면 편리한 생활정보
- 23 **중구 이야기**
지명 유래 및 설문조사
- 24 **두드림톤**
무인 여성안심 택배함 운영 안내

인천중구의 다양한 소통 플랫폼

페이스북 facebook.com/icjunggu | **트위터** twitter.com/icjunggu | **인스타그램** instagram.com/incheon.junggu
유튜브 youtube.com/user/icjgtv | **네이버블로그** blog.naver.com/icjunggu | **네이버포스트** post.naver.com/icjunggu
네이버TV tv.naver.com/icjgtv | **페이스북(영)** facebook.com/jungguincheon | **카카오토리** story.kakao.com/icjunggu

* 카카오톡 채널 ‘인천광역시중구’를 추가하시면 중구의 다양한 소식을 받아볼 수 있습니다.

이 책 한 권이면, 올해도 행복하게

더 편안한 삶을 위한 중구 일상생활 안내서



행정



노인·여성·보육·교육



보건·의료·사회복지



문화·체육

2022년을 맞이하여 분야별로 달라지는 제도들이 있다. 행정, 복지, 문화, 교육 등 실생활에 꼭 필요한 정보부터 알아두면 쓸모 있는 지원까지. '중구 일상생활 안내서'를 통해 새롭게 달라지는 제도를 살펴보고, 희망찬 내일을 준비해 보자.

01 편리하고 윤택한 삶을 지원하는 [행정] 분야

① 주민조례발안 제도

「주민조례발안에 관한 법률」이 제정됨에 따라 주민이 직접 지방의회에 조례의 제정, 개정, 폐지를 청구

시 행 일 2022. 1. 13.

사업시기 연중

사업내용 중구에 주민등록이 된 18세 이상 주민 등이 중구의회에 직접 조례를 제정·개정·폐지 청구

문 의 의회사무과 ☎ 760-7630

+ 주민조례청구를 하려는 경우 이렇게 하세요!

- ① 청구권자는 조례로 정한 기준 이상의 연대 서명을 거친 후 대표자를 선정
- ② 청구권자의 대표자로 선정된 자는 주민청구조례안 등 관계 서류를 첨부
- ③ 중구의회 의장에게 제출
- ④ 중구의회는 주민청구조례안이 수리된 날부터 1년 이내에 주민청구조례안을 심의·의결
※ 「주민조례발안에 관한 법률」 및 「인천광역시 중구 주민조례발안에 관한 조례」 참고

② 공감마실터 운영

주민과 학생들에게 다양한 활동을 제공하고, 세대 간 공감하고 소통할 수 있는 공감마실터

시 행 일 2021. 11. 22. 개소

위 치 인천 중구 제물량로 97-1

시설규모 지하 1층~지상 5층(연면적 1,100.72㎡)

문 의 도시향만재생과 ☎ 760-6976

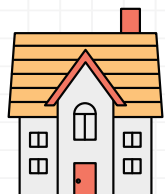

+ 공감마실터에는 어떤 공간들이 구성되어 있나요?



지하 1층

마을카페, 공용주방, 공용세탁실



지상 1층

라운지, 현장지원센터, 마을주택관리소, 소매점, 회의실



지상 2층

멘토실(전시실), 소회의실, 창고



지상 3층

다목적실, y홀(동아리실)



지상 4층

공부방, 독서실, 오피스



지상 5층

옥상텃밭, 창고



02 행복한 일상을 꿈꾸는 [노인·여성·보육·교육] 분야

① 중구 청소년수련관 개관

청소년들을 위한 자유로운 활동 공간을 마련하고, 다양한 프로그램을 운영하는 청소년수련관

시행일 2022년 상반기
위치 인천 중구 송산로 52
문의 교육혁신과 ☎ 760-7942

+ 중구 청소년수련관에는 어떤 공간들이 조성되어 있나요?



1층: 청소년상담복지센터, 학교밖청소년지원센터, 방과후아카데미 교실 등



2층: 유튜브크리에이터실, 제과제빵실, 댄스, 장애청소년프로그램실 등



3층: 체육관



야외: 공연장, 풋살장 등

② 첫만남 이용권 시행

출생 아동에게 첫만남 이용권으로 200만원 지급

시행일 2022. 1. 1.
지원대상 2022. 1. 1. 이후 출생아로서 출생신고된 영유아
지원내용 아동 양육의 경제적 부담을 경감하고, 사회·국가책임을 강화하기 위해 출생아당 200만원 바우처 지원
신청방법 아동의 주민등록상 주소지 행정복지센터에 방문 신청, 복지로 또는 정부24 온라인 신청 등
문의 여성보육과 ☎ 760-7919

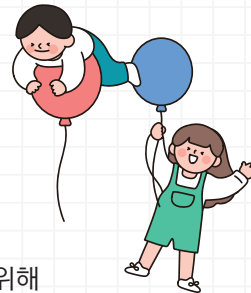

+ 어떤 과정으로 지원을 받게 되나요?



이용권
신청



접수 및
상담·조사



지원대상
결정



결과 통보



카드 신청



카드 발급

③ 언어발달지원 바우처 사업

감각적 장애 부모의 자녀에게 필요한 언어발달지원서비스를 제공

시행일 2022. 1. 1. ※ 사업기간 연중
사업내용 아동의 건전한 성장 및 장애가족의 자체 역량 강화를 위한 언어발달지원서비스
지원대상 만 12세 미만 비장애아동(한쪽 부모가 시각·청각·언어·지적·자폐성·뇌병변 등록장애인)
지원기준 기준 중위소득 120% 이하(소득별 차등지원) ※ 인천시 10명 중 중구 1명
문의 어르신장애인과 ☎ 760-7327

+ 어떤 서비스를 지원받을 수 있나요?

언어재활, 청능재활 등 언어재활서비스 및 독서지도, 수화지도

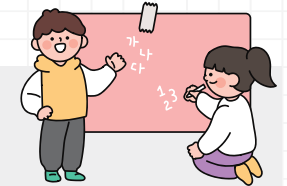

④ 여성청소년 생리용품 보편지원 사업

그동안 저소득층 대상으로 지원했던 생리용품을 전체 여성청소년 대상 연차별 확대 지원

시행일 2022. 7. 1. 예정
대상 18세 여성청소년
지원내용 여성청소년의 건강한 성장을 위해 생리용품 구매 비용 지원(월 12,000원, 인천e음 쿠폰)
※ 신청방식 등 세부 추진사항은 2022년 상반기 중 별도 안내 예정
문의 교육혁신과 ☎ 760-7943

+ 지원대상이 연차별로 확대됩니다!

1단계(2022년) : 18세('04년생)

2단계(2023년) : 17~18세('05~'06년생)

3단계(2024년) : 15~18세('06~'09년생)

4단계(2025년) : 11~18세('07~'14년생)

⑤ 뇌병변 장애인 기저귀 지원사업

가족의 경제적 부담 경감 및 뇌병변 장애인의 자립생활을 위해 뇌병변 장애인 대소변흡수용품(기저귀) 구입비 지원

시행일 2022. 1. 1. ※ 사업기간 연중
지원대상 만 2세 이상 「장애인복지법」 상 뇌병변 등록장애인
① 수정바밀지수 배변조절 8점, 배뇨조절 2점 이하 ② 서비스지원종합점수 배변배뇨 4단계
지원단가 월 사용액의 50%(월 5만원 이내)
문의 어르신장애인과 ☎ 760-7327



03 건강한 내일을 열어가는 [보건·의료·사회복지] 분야

① 주거취약 아동가구 주거지원

저소득 아동이 거주하는 가구의 주거환경 전수조사를 통해 아동의 건강·안정에 대한 통합적 환경 개선

시행일 2022. 1. 1.
운영시기 연중
지원대상 관내 아동이 있는 차상위계층 이하 가구 중 저소득 아동주거실태 전수조사 결과 환경개선이 필요한 가구
문의 복지정책과 ☎ 760-7522

+ 어떤 지원을 받을 수 있나요?



도배·장판, 생활 불편사항 등 경보수, 아동이 공부할 수 있는 학습공간 마련 등 주거지 전반 중보수



초록우산, 월드비전, 굿네이버스 등 민간연계를 통한 주거지원

② 푸드마켓 물품배달서비스

직접 방문해 물품을 수령하기 어려운 푸드마켓 이용자를 위한 물품배달서비스 시작

시행일 2022. 1. 1.
운영시기 연중
지원대상 푸드마켓 이용자 중 장애인, 노인 등 직접 물품 수령이 어려운 대상자
지원내용 대상자가 선택한 물품을 자택으로 배달
지원방법 ① 직접 방문 후 배달 : 푸드마켓에 직접 방문하여 물품 선택 후 물품 배달 요청
② 비대면 물품 배달 : 담당인력과 전화 상담을 통해 물품 협의 후 물품 배달 진행
문의 복지지원과 ☎ 760-6933



+ 중구 푸드마켓은 어디에 있나요?

[성·미가엘종합사회복지관 부설 중구기초푸드뱅크]

위 치 : 인천 중구 홍예문로 77, 1층
연 락 처 : ☎ 777-0377

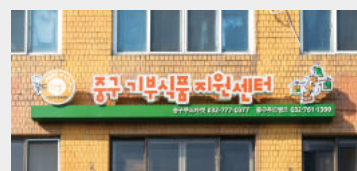

③ 모바일 헬스케어 사업

생활습관 개선 유도로 만성질환 사전 예방관리를 하기 위한 모바일 헬스케어 운영

시행일 2022. 7.
운영시기 2022. 7.~12.(계속)
지원대상 지역주민 중 국가건강검진결과 만성질환 위험요인이 있는 자
문의 건강증진과 ☎ 760-6033, 국제도시보건과 ☎ 760-6838

+ 어떤 서비스를 지원받을 수 있나요?

보건소 내 프로그램 관련 건강 콘텐츠와 연계한 지역주민 건강관리 서비스

④ 경로당 주치의 사업 지원

보건의로 취약계층인 노인의 건강 보호 및 증진을 위해 관내 경로당을 대상으로 주치의 사업 운영

시행일 2022년 하반기 ※ 코로나19 상황 완화 등에 따라 시범운영 실시
지원대상 중구 내 경로당 이용자 중 만 65세 이상 노인
지원장소 관내 경로당
문의 건강증진과 ☎ 760-6025



+ 어떤 서비스를 지원받을 수 있나요?

건강 상담, 보건교육 등을 통해 만성질환 합병증 사전 예방

⑤ 자산형성 지원사업 확대

수급자 및 차상위자의 자산 형성을 재정적으로 지원하여 탈수급을 통한 자립 지원

시행일 2022. 1. 1.
지원대상 근로활동을 하는 수급자 및 차상위 계층 등
지원종류 희망키움통장 I·II, 내일키움통장, 청년희망키움통장, 청년저축계좌, 희망저축계좌 I·II *신규, 청년내일저축계좌 I·II *신규
※ 신규 사업내용은 중구청 누리집(www.icjg.go.kr) 공지사항 '2022년도 달라지는 제도' 참고
지원내용 본인저축액(월 10만원)에 정부지원금 1~3배 매칭하여 지원
수급액 3년 만기 후 최소 720만원~최대 1,440만원 + 이자수급 (본인 360만원 + 정부지원금 360만원~1,080만원)
문의 교육혁신과 ☎ 760-7942





⑥ 청소년 마음피움센터 구축

영종국제도시 내 아동청소년과 부모에게 다양한 정신건강 상담 및 서비스 제공

시행일	2022. 1. 1.
운영시기	연중
지원대상	중구 아동청소년과 부모
지원장소	인천운남우체국 3층 일부(인천 중구 쪽빛하늘로 21)
문의	건강증진과 ☎ 760-6045

+ 어떤 서비스를 지원받을 수 있나요?

'마음피움' 아동청소년 정신건강 조기중재 사업

-  **희망피움**
표준화된 평가도구 사용으로 고위험군 발굴 및 맞춤형 사례 관리, 집단 프로그램
-  **꿈피움**
학교, 교육지원청, 사회복지기관 등 지역사회와 체계 구축 후 서비스 제공
-  **행복피움**
정신건강 환경 조성을 위한 캠페인, 정신건강 교육

⑦ 청년 마음건강 지원 사업

15~34세 청소년 및 청년들이 정신질환 증상 발병 후 조기에 치료받도록 하기 위해 치료 지원체계 강화

시행일	2022. 6. 1.
지원대상	만 19세 이상 34세 이하, 소득기준 없음 ※ 의사·정신건강전문요원이 작성한 진단서(소견서)를 제출한 자, 정신건강복지센터에서 청소년심리지원서비스 연계 의뢰한 자 우선 지원
지원금액	월 20만원(정부 지원금 18만원, 본인부담금 2만원)
문의	복지정책과 ☎ 760-7527

+ 어떤 서비스를 지원받을 수 있나요?

- 사전·사후검사, 3개월간 주 1회(월 4회) 전문적인 심리상담 서비스 지원
- ※ 재판정을 통해 최대 1년까지 연장 가능



04

다양한 체험 활동을 제공하는 [문화·체육] 분야

① 해양레저스포츠 체험교실 지원

국민의 친수성 향상을 도모하고, 중구가 친해양 문화공간으로서 입지를 다지기 위해 해양레저스포츠를 체험할 수 있는 프로그램 기획 및 지원

시행일	2022. 1. 1.
운영시기	2022. 6.~8.
지원내용	전국민 크루즈요트 세일링 체험
신청방법	홍보체육실 전화접수
문의	홍보체육실 ☎ 760-7139

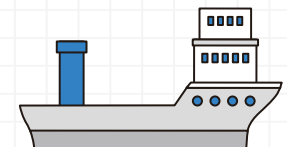

+ 어떤 프로그램이 운영되고 있나요?

- 해상안전교육 및 크루즈요트 이론 교육
- 크루즈요트 세일링 체험

② (재)인천중구문화재단 설립

문화예술 인프라를 통합 관리하고 문화정책을 전문적으로 추진하기 위해 재단법인 인천중구문화재단 출범으로 구민에게 다양한 문화혜택 제공

출범일	2022. 1. 1.
설립형태	비영리 재단법인
조직	1본부 4팀 1반
장소	중구 제1청 별관 2층(인천 중구 신포로27번길 83-1)
문의	문화관광과 ☎ 760-6443, 문화재단 ☎ 777-9113

+ 주요 사업으로 무엇이 있나요?

-  지역문화 진흥을 위한 정책개발 및 조사·연구
-  예술의 창작·보급 및 예술 활동 지원
-  지역 공공 문화시설 운영·관리
-  문화예술 프로그램의 창작·보급 및 교육·연구 등
-  지역 문화예술행사·축제 개최
-  생활문화 활성화 및 활동 지원

재즈 선율로 감미롭게 물들이는

오래된 가게 '버텀라인'

중구에 있는 오래된 가게를 소개하는 지면으로 '버텀라인'은 인천관광공사에서 선정한 오래된 가게 중 한 곳입니다.

악보에 따라 음을 내는 다른 음악과 달리 재즈는 즉흥적으로 연주하는 매력이 있다
중구에는 커켜이 쌓인 레코드판 사이로 재즈 선율이 유려하게 흐르며 듣는 이를 홀리는 가게가 있다
인천 최초의 재즈 카페로 감미로운 음악과 다채로운 공연이 가득한 「버텀라인」이다
들려오는 진득한 재즈 연주를 따라 걸다 보면 어느새 이곳에 다다른 게 된다

버텀라인 허정선 대표

음악과 함께 이어져 온 가게

높은 천장, 목조 서까래 등 원형이 살아있는 근대건축물에 또 다른 역사를 이어가는 가게가 있다. 1983년 문을 연 인천 최초의 재즈카페로 중소벤처기업부에서 선정한 백년가게 '버텀라인'이다. 삐걱거리는 나무 계단을 오르자 리드미컬한 색소폰 소리가 흘러나온다. 문을 열고 들어서자 책장에 꽂힌 빼곡한 레코드판이 보인다. 그 외에도 가게 곳곳에 자리한 오래된 흔적들이 이 공간의 시간을 보여준다.

지금 버텀라인을 운영하는 허정선 대표가 가게를 인수한 것은 1995년이다. 이전 대표가 이민을 가게 되면서 음악을 좋아하고 이곳을 아끼던 그에게 연락했다. 허 대표가 가게를 이어가겠다고 결심한 이유는 버텀라인의 단골손님으로서 추억이 깃든 공간이 사라지는 것을 볼 수 없었기 때문이다. 이후 27여 년간 유지하고 있다 보니 청년일 때 방문했던 손님이 아이의 손을 잡고 오기도 한다.



📍 재즈카페 '버텀라인'

주소 인천 중구 신포로23번길 23

영업 18:00~24:00

가격 커피류 5,000원~

맥주류 5,000원~

공연 10,000원~

문의 ☎ 766-8211

다양한 공연이 펼쳐지는 공간

과거 버텀라인은 손님이 요청한 곡을 들려주는 음악카페였다. 허 대표가 운영하면서 라이브 공연을 할 수 있는 공간으로 만들었다. 역사적 가치가 높은 건물인 만큼 벽에 유리창을 내기만 했을 뿐 다른 부분은 건드리지 않았다. 대신에 칸막이를 없애고, 한쪽에 음향 장비와 악기를 세팅했다. 꾸미지 않은 투박한 무대는 버텀라인만의 특유의 감성을 느낄 수 있는 색다른 공연장이 되었다.

“매일 공연이 펼쳐지는 재즈카페로 만들고 싶습니다. 재즈 연주와 노래를 라이브로 만끽하며, 편안하게 쉴 수 있는 공간으로요. 그리고 더 나아가서 지역의 공연과 축제 장소로 저희 가게가 활용됐으면 좋겠습니다.” 현재는 매주 토요일 저녁 7시 30분에 공연을 진행한다. 유명한 재즈 연주자부터 학생들, 지역 예술가 등이 다채로운 재즈 음악을 들려주고 있다.

※ 공연일정은 버텀라인 카페(cafe.daum.net/Bottomline)에서 확인할 수 있습니다.

※ 코로나19 거리두기 단계에 따라 영업시간이 변경될 수 있습니다.



더 편리하게 시설을 이용하도록

중구시설관리공단

중구시설관리공단 ☎ 850-1400

주민 누구나 자유롭게 이용하는 공공
시설물을 관리하는 중구시설관리공단.
전문적이고 효율적인 시설관리로 주민의
복지를 증진시키고, 더 나아가 지역을
발전시키고자 한다. 더욱 향상된 서비
스를 제공하고자 노력하고 있는 중구
시설관리공단을 소개한다.



안전한 관리와 안정적인 운영으로 나아가다

중구시설관리공단은 2009년 설립된 지방공기업으로 중구의 공공 시설물을 관리·운영하는 사업을 담당하고 있다. 구, 의회, 보건소, 제 2청 등 청사시설 관리를 비롯해 일상생활의 안전을 지키는 365 생활안전센터, 구민의 건강과 여가를 책임지는 국민체육센터 등의 운영을 맡고 있다.

더 편리한 공공서비스를 제공하기 위해 중구시설관리공단은 다양한 활동을 펼치고 있다. 먼저 행정안전부에서 실시한 ‘2021년 비대면 자격확인 서비스 재정지원 공모’에 참가해 선정됐다. 비대면 자격확인 서비스란 증명서 제출 없이 자동으로 국가유공자, 장애인 등 각종 자격 여부를 온라인으로 알려주는 디지털 스마트 서비스다. 홈페이지 내 온라인 정기권 신청 서비스에 도입해 운영하고 있으며, 앞으로 관내 30여 개 공영주차장 현장에 확대 적용할 계획이다.

또한 ISO 45001(안전보건경영시스템) 국제인증을 취득했다. ISO 45001은 안전보건 분야에서 최고 수준의 국제표준 인증이다. 이번 인증으로 중구시설관리공단이 안전하고 쾌적하게 공공시설을 관리하고 있으며, 재난 및 안전사고로부터 근로자 보호에 힘쓰고 있다는 것을 인정받게 됐다.

2022년부터는 영종권역으로 사업이 확장되면서 신규 사업인 공원 관리와 청소년수련관 운영을 수행한다. 새로운 사업에 대한 전문역량을 키울 수 있도록 준비하며, 차별화된 경쟁력을 갖추기 위해 1월 1일 조직을 개편하고 사업을 시행하고 있다.



+ INTERVIEW +

2021년 1월 중구시설관리공단 5대 이사장으로 취임한 원문희입니다. 코로나19로 힘든 시간이 지속되고 있습니다. 저희는 침체된 지역경제 활성화를 지원하기 위해 ‘명절 전통시장 장보기 캠페인’을 추진했습니다. 매년 시무식에서 하던 떡국 오찬을 대신해 관내 전통시장에서 떡국 떡을 사서 직원들에게 전달한 행사입니다. 이렇듯 실질적인 지역상생에 기여해 구민과 함께 코로나19를 극복해가고 있습니다.

최근 ESG 경영이 대두되고 있습니다. ESG란 환경(Environment), 사회(Social), 지배구조(Governance)의 약자로 환경보호 및 사회공헌 활동에 앞장서며, 법과 윤리를 철저히 준수하는 경영 활동을 말합니다. 저희 공단은 ESG 경영과 관련해 중구국민체육센터 연료전지 발전시설 도입하고, 민간·공공기관 MOU 협업을 통한 사회적 가치를 창출하고 있습니다.

구민의 일상생활 곳곳에 저희의 공공서비스가 자리하는 만큼 구민의 요구에 부합하는 고품질, 고품격의 서비스를 제공할 의무가 있습니다. 최고의 공공서비스를 지원할 것을 약속드리며, 구민의 복리증진에 기여하는 중구시설관리공단이 되도록 노력하겠습니다.

중구시설관리공단
원문희 이사장

〰〰
구민의 행복과
복리증진을 위해
노력하겠습니다

〰〰



2022 설 명절 **안전** 선물하기

2022 임인년, 호랑이의 기운이 가득한 설이 다가온다.
이번 설에는 무엇보다 '안전'을 선물해 보는 것은 어떨까.
정겨웠던 풍경이 그리울 테지만, 코로나19의 장기화에 따라
이동을 자제하고 방역수칙을 지키며 안전한 설을 보내보자.

출처 : 질병관리청 누리집



코로나19 방역지침

기간 : 2022. 1. 17.~2022. 2. 6.

※ 더 자세한 사항은 코로나19 누리집(ncov.mohw.go.kr) 참고



가게·카페 등

- ① 접종 여부 관계없이 사적모임 인원 4명에서 6인까지 가능
- ② 영업시간은 현행 오후 9시까지로 유지

※ 유흥시설과 식당·카페, 노래연습장, 목욕장업, 실내체육시설은 운영시간 오후 9시

※ 오락실, 멀티방, 카지노, PC방, 학원, 마사지, 파티룸, 영화관·공연장은 오후 10시

- ③ 방역패스 적용(미접종자 1인 단독이용만 예외 인정)

※ 방역패스는 유흥주점, 노래연습장, 실내체육시설, 목욕장업 등 11종에 적용 유지

※ 다만 독서실·스터디카페, 대형마트·백화점, 도서관 등 6종 시설 방역패스 해제



교통

- ① 고속도로 통행료 정상징수
- ② 휴게소 내 실내 취식 금지(~2022. 2. 2.)

※ 주요 고속도로 휴게소 등에 임시 선별검사소 운영 예정

- ③ 철도 승차권 창가 측만 판매(전석 비대면 승차권 예매)

- ④ 철도 탑승 전 발열체크 및 승하차객 동선 분리



요양병원

요양병원에서의 접촉 면회 금지, 사전예약제로 운영

※ 다만, 임종 등과 같이 긴박한 경우 운영자 판단하에 접촉 면회 허용

안전한 명절나기

백신 접종 및 3차 접종 후 소규모로 고향을 방문한다. 특히 고령의 부모님이 미접종 또는 3차
접종 전인 경우 방문을 자제하며, 미접종자를 포함하는 가족 모임이나 지인 만남은 삼간다.



출발하기 전

최소 2주 전 백신접종 완료 또는 3차접종, 진단검사 실시, 이상증상 있을 시
방문 및 모임 취소·연기, 다중이용시설 출입 자제



이동할 때

가급적 개인차량 이용, 대중교통 이용 시 마스크 착용 및 음식 섭취 자제,
휴게소 체류 시간 최소화, 밀집장소 출입 자제 등



고향 방문 중

차례 등 제례 참석인원 최소화, 짧게 머무르기, 어르신 등 만날 때 반드시
마스크 착용, 손 씻기, 주기적 실내 환기(1일 3회 이상) 등

영종공설묘지 전면 폐쇄

중구는 명절 전·후로 성묘객을 분산하여 코로나19 예방하고 재확산을 방지하고자 '영종공설
묘지'를 전면 폐쇄했다. 이에 설 기간에는 공설묘지 매장 분묘 및 실내 시설의 출입이 불가하다.

폐쇄기간 2022. 1. 29.~2022. 2. 2.

대상시설 영종공설묘지 시설 전체

기타사항 ① 코로나19 확산 방지를 위해 고향 방문 및 성묘 자제하기
② 온라인 추모성묘 서비스 'e하늘장사정보시스템(www.15774129.go.kr)' 이용

※ 서비스 내용 : 고인사진등록, 차례상, 지방쓰기, 헌화하기, 추모하기 등

① 혼잡하지 않은 날짜와 시간 선택해 미리 성묘하기

② 성묘할 때에는 마스크 착용, 거리두기를 지키며 취식하지 않기

③ 별초는 대행을 적극 이용하며, 직접 할 때에는 소규모로 작업하기

문 의 도시행정과 ☎ 760-8810, 영종공설묘지 관리사무소 ☎ 746-1672

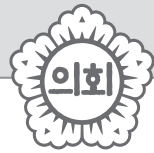

중구의회, 제299회 임시회 폐회



중구의회는 12월 29일 제299회 임시회를 끝으로 2021년 모든 의사일정을 마무리했다.

이번 임시회에서는 2022년 1월 13일 시행된 「지방자치법」 전부 개정에 따라 ▲인천광역시 중구의회 사무기구 설치 및 직원정수 조례 일부개정조례안 등 11건의 조례안과 ▲인천광역시 중구의회 회의규칙 일부개정규칙안 등 의회사무과 소관 10건의 규칙안, ▲연안·항운아파트 화물주차장 건립 발언 반대 결의안 등 총 23건의 안건을 가결하였다.

최찬용 의장은 “32년 만에 지방자치법 전면 개정에 따라 의회 인사권 독립 등 관련 자치법규를 제·개정

하였으며, 이를 통해 지방의회의 자율성이 늘어난 만큼 강한 책임감으로 풀뿌리 민주주의 정신을 계승하여 완전한 주민자치의 실현을 위해 만전을 기할 것을 약속드린다”고 밝혔다.

한편, 중구의회는 제2차 본회의에서 연안·항운아파트 화물주차장 건립 발언 반대 결의안을 채택하고, 결의문을 통해 16년 만에 연안·항운아파트 이주계획이 본격화되고 있는 지금, 연안·항운아파트 현 부지를 화물주차장 대체 부지로 발언한 고남석 연수구청장에 대하여 유감을 표하며, 인천광역시 계획대로 건립이 추진돼야 한다는 입장을 표명하였다.

i 의회에 바란다

의회사무과 ☎ 760-7620

제8대 중구의회에게 하고 싶은 말씀이나, 개선되어야 할 사항 등을 보내주세요. 구민 여러분의 의견을 적극 수렴하여 중구의 따뜻한 내일을 만들겠습니다.

[참여방법] 중구의회 누리집(www.icjg.kr/council) 접속 → [소식·참여] 클릭 → [의원에게 바란다] 내 의견 작성

+ 복지 정보 +

일도재활관 근로장애인 및 훈련장애인 모집

장애인직업재활시설(장애인보호작업장) 일도재활관에서 근로장애인과 훈련장애인을 모집합니다.

시 설 명 일도재활관
위 치 인천 중구 참외전로 149-78
사업내용 ① 직무훈련(멀티콘센트 조립 및 포장, 운송, 소독·방역), 직업준비
② 교육 및 프로그램(일상생활훈련, 사회적응훈련, 개별직업상담 등)
③ 직업상담 및 평가 취업지도, 직업활동

모집대상 인천시 거주 만 18세 이상 작업 능력이 있는 발달장애인

※ 우대사항 :
인천 중구(지역사회) 거주 발달장애인

모집기간 모집인원 총원 시까지(수시모집)
모집인원 훈련생 15명
(멀티콘센트 조립 및 임가공)
근로장애인 10명
(멀티콘센트 조립 및 임가공, 소독·방역)

문 의 일도재활관 ☎ 772-0250

일도재활관 소독·방역 사업 실시

장애인직업재활시설 일도재활관에서 근로장애인들과 함께 소독·방역 사업을 실시합니다.

시 설 명 일도재활관
운영법인 사회복지법인 인정재단
위 치 인천 중구 참외전로 149-78
사업내용 멀티콘센트 조립 및 포장, 운송 소독 및 방역

문 의 일도재활관 ☎ 772-0250

중구장애인보호작업장 생산품

‘중구장애인보호작업장’은 중증장애인생산물 생산시설로 지정된 장애인직업재활시설로 고용이 어려운 중증장애인이 근로 및 훈련을 통하여 사랑의 빵을 만드는 시설입니다.

시 설 명 중구장애인보호작업장
(위탁법인 : 사회복지법인 미션)
위 치 인천 중구 매소홀로 10
생 산 품 빵, 케이크, 쿠키 등 제조 및 베이킹클레스 운영
문 의 중구장애인보호작업장 ☎ 881-8410

중구장애인종합복지관 문화·여가프로그램 참여자 모집

중구장애인종합복지관에서는 성인 장애인 문화·여가프로그램에 관심 있는 참여자를 모집합니다.

시 설 명 중구장애인종합복지관
위 치 인천 중구 매소홀로 10
모집대상 만 19세 이상 등록 장애인
모집기간 상시모집(2022. 1. 5.부터)
접수방법 전화, 홈페이지, 방문접수
※ 인원 초과 시 추첨 진행
프로그램 휘모리난타교실, 별달거리난타교실, 성인댄스교실, 클레이교실, 성인캘리그래피교실, 장애인 인권교육, 시민교육(유권자 선거 교육, IT기기 활용 교육)

문 의 중구장애인종합복지관 ☎ 880-2433

중구 게시판

인천 중구의 알찬 소식을 확인하시고, 다양한 혜택을 누리보세요!

※ ‘누리집’은 인터넷 홈페이지의 순우리말입니다.

01 2022년도 가정용 저녹스 보일러 설치 지원

질소산화물(NOx) 등 대기오염물질 저감효과가 크고 에너지 효율이 높은 가정용 저녹스 보일러 보급을 위해 설치 지원금을 지급합니다.

기 간 2022. 1.~예산 소진 시까지

대 상 자 가정용 저녹스 보일러를 설치·교체하는 자(주택소유자 또는 세입자)

지원대수 및 지원금액

① 일반가정 : 1,620대(대당 10만원) ② 저소득층 : 50대(대당 60만원)

지원내용 ① 2022년도에 설치된 한국환경산업기술원의 환경표지 인증을 받은 보일러 대상

※ 인증현황은 ‘환경표지인증사이트’(el.keiti.re.kr)에 매월 갱신

② 노후 가정용 보일러(10년 이상 사용한 가정용 보일러)는 교체에
최우선 순위로 보조금 지원

③ 사업의 특성상 선착순 지급

제출사항 보조금 지급 요청서 서식에 따름

중구청 누리집(www.icjg.go.kr) → 참여소식 → 공지사항 →

제목에 ‘보일러’ 검색(2022년도 가정용 저녹스 보일러 설치지원 보조금 사업 안내)
→ 붙임파일 서식 다운로드 후 작성·제출

문 의 환경보호과 ☎ 760-7395

02 2022년도 대형폐기물 간편배출 원스톱 서비스 운영

무겁고 옮기기 힘든 가구, 생활용품을 드림팀이 출동해서 지정(배출) 장소로 운반해 주는 유료 서비스를 실시합니다.

신청기간 2022. 1월부터(연중)

신청방법 ① 대형폐기물 간편배출 앱(여기로)

※ 구글 플레이 또는 앱 스토어에서 ‘여기로’ 검색 후 다운로드

② 카카오톡 ‘여기로’ 채널 추가

③ 유선접수 ☎지금여기 ☎ 518-1203

결제방법 신용카드, 계좌이체, 무선카드 단말기(현장결제)

폐 기 물 대형폐기물(장롱, 쇼파, 침대, 식탁, 책상 등)

문 의 ☎지금여기 ☎ 518-1203

03 국가보훈대상자 및 참전유공자 수당 지원

신청기준 ① 지급기준일 현재 중구에 주민등록을 둔 자

② 인천시에 계속하여 3개월 이상 거주한 자

③ 만 65세 이상 국가보훈대상자
(유공자증 또는 유족증 소지자)

※ 독립유공자 보훈명예수당

(거주기간 제한없음)은 65세 미만자도 지급

※ 사망위로금은 65세 미만자도 지급

수당 별 금액

① 독립유공자 보훈명예수당 : 10만원

② 전몰군경유족수당 : 10만원

③ 보훈예우수당 : 8만원

④ 참전유공자명예수당 : 15만원(85세 이상)
13만원(85세 이하)

※ ①~④ 매월 25일 지급, ①~④ 수당 간 중복지급 불가

⑤ 건강증진수당 : 5만원

※ 반기별 지급 : 6. 20.(1차), 12. 20.(2차)

⑤ 사망위로금(유가족) : 참전유공자 30만원
보훈대상자 20만원

※ 유공자 사망 후 1년 이내 신청,
신청 후 30일 이내 지급

신청방법 ① 신청장소 : 주소지 동 행정복지센터

② 구비서류 : 국가유공자증, 본의명의 통장
(압류방지통장 불가능)

③ 신청시기 : 연중

문 의 복지정책과 ☎ 760-7532

04 중구체육회 ‘온라인 트레이닝’

기 간 2021. 12. 1.~2022. 2. 23.
매주 수요일 14:00~14:40

채 널 중구체육회 공식 유튜브 ‘JG ent.’

영상내용 근력운동, 스트레칭, 유산소운동

참여방법 ① 중구체육회 공식 유튜브 채널 방문하기

② 매일 수요일 실시간 수업 함께하기

※ 지난 수업의 영상들도 유튜브를 통해
다시 시청할 수 있습니다.

문 의 중구체육회 ☎ 772-5111



05 민주화운동 공헌·희생자 생활지원금, 명예수당 신청

민주화운동과 관련하여 공헌하거나 희생된 분들을 예우하고
지원하는 ‘생활지원금, 명예수당’ 신청을 안내합니다.

신청기간 2022. 1. 24.~상시

신청대상 인천시에 주민등록을 두고 거주하고
있는 민주화운동 관련자 및 유족

※ 생활지원금 : 월 소득액이 기준 중위 소득
100% 이하인 가구(세대)

※ 명예수당 : 65세 이상 민주화운동 관련자

지원금액 매월 10만원 ※ 장례비 100만원

지 급 일 매월 말일(신청한 달부터 지급)

신 청 주소지 관할 행정복지센터

구비서류 지급신청서(행정복지센터 비치), 신분증,
민주화운동 관련자 증서 사본, 통장 사본,
개인정보수집 및 이용동의서 등

문 의 주소지 관할 행정복지센터,
미추홀 콜센터 ☎ 032-120,
인천시 협치인권담당관 ☎ 440-4124

06 가정용 음식물류 폐기물 감량기기 설치비 지원

사업규모 가정용 360대 내외

신청기간 2022. 1. 3.~12월 말까지(예산 소진 시 마감)

지원금액 구입금액의 50% 범위 내, 최대 30만원

신청방법 인증제품 설치 후 보조금 서면 신청

※ 감량기기의 인증 여부 및 예산소진 상태에
따라 지원이 불가할 수 있으므로,
구입·설치 전 사전상담 필수

지원기기 단체표준, 환경표지, k마크 중 1개 이상
인증제품(공고 제 2022-17호)

※ 주방용 오물분쇄기는 보조금 지원 제외

신청대상 ① 중구에 주소를 둔 세대주나 가구 구성원
② 2021. 10. 4. 이후 구입(설치)한 음식물
류 폐기물 감량기기로 설치로부터 3개월
이내 신청가능

접 수 처 인천 중구 신포로 27번길 80,
3층(환경보호과 재활용팀)

문 의 환경보호과 ☎ 760-7219

생명을 알리는 적십자, 인천 적십자회비의 시민 모금
참여를 안내합니다.

모금참여 ① ARS : ☎ 060-707-1122
※ 한 통화에 1만원
② 계좌이체 : 우리은행
1005-782-005018

문의 ☎ 1577-8179
※ 자세한 정보는 대한적십자사 누리집
(www.redcross.or.kr)에서 확인

08 2022년 청년마을 만들기 지원사업 공모

행정안전부에서 청년들에게 새로운 삶의 기회를 제공하고 지역에는 활력을 제고하기 위한 ‘2022년 청년마을 만들기 지원사업’을 공모합니다.

공모대상	청년단체 또는 청년기업
지원규모	12개소, 개소별 2억원 (청년단체에 직접 지급)
사업기간	2022. 5월~11월 말
문의	일자리경제과 ☎ 760-6952

시정소식 Incheon City News

01 인천시 주민감사청구 조례 시행

주민감사청구 연령이 19세 이상에서 18세 이상으로
낮춰졌습니다.(2022. 1. 13.)

대 상	법 위반, 공익을 해한다고 인정되는 경우
조 건	18세 이상 시민 청구
기 간	3년 이내(발생일로부터)
방 법	군·구 사무(150명 이내) → 인천시장 인천시 사무(300명 이상) → 주무부장관 *예시 : 환경관련 분야는 환경부장관
절 차	청구요건 충족 → 감사여부 심의 → 감사실시 → 결과통지
문 의	인천시 감사관 ☎ 440-3171~5, 군·구 감사관

02 인천e몰, 새벽 배송 시작

인천시가 인천e음 카드 내 시민 복지몰인 '인천 e몰'의 새벽 배송 서비스를 개시했습니다. 인천e몰의 더 빠르고 쉬워진 서비스로 인천시민의 소비 생활이 더욱 편리해 집니다.

내 용 오후 4시 이전에 제품 주문 시 다음날 오전 7시 이전에 받아볼 수 있는 서비스
※ 신선 식재료와 간편식 150여 품목부터
우선 시작

이용지역 서울·경기·인천 권역(웅진군 및 도서산간 일부 지역, 공단 지역 제외)

배 송 비 4,000원
※ 새벽 배송 상품 5만 원 이상 구매 시
배송비 무료

문의 인천시 소상공인정책과 ☎ 440-4218
※ 그 외에도 장보기, 오늘만 할인, 선물하기
서비스 등 신규 서비스 개시

03 인천시 마음안심버스 운영

힘들고 지친 시민의 마음을 살피고 다양한 심리지원 서비스를 제공하는 ‘마음안심버스’를 운행합니다.

내 용 스트레스 측정, 마음건강 검사,
심리회복프로그램, 개인·집단 상담 등
※ 이용자가 고위험으로 판단될 경우 치료비
지원 등을 통해 마음건강 회복 도움 예정

이용방법

- ① 단체 : ‘마음으로 누리집’
(maro.imhc.or.kr) 혹은
‘인천정신건강복지센터’
(☎ 468-9911) 예약
- ② 개인 : ‘마음으로 누리집’에서 차량 운행
일정 참고(예약 없이 이용 가능)

문의 인천시 건강증진과 ☎ 440-1583
※ 코로나19 대응인력과 정신건강 고위험군을 대상으로 주 2회 이상 ‘찾아가는 정신건강 서비스’ 제공 계획

중구 지명의 유래

'알미도'

출처 2002년도 인천광역시사

월미도(月尾島)는 흔히 ‘생김새가 반달의 꼬리처럼 길게 늘어져 있다’고 해서 붙은 이름으로 해석된다. 언제부터 이렇게 불렀는지는 확실치 않으며, <대동여지도>에 와서야 월미라는 표기와 함께 행궁이라고 부기돼 있는 것을 확인할 수 있다. 결국 조선 중기 이후에 ‘월미’라는 이름을 얻게 된 것으로 보이는데, 이는 그 생김새 때문이라기보다는 순우리말 ‘달뿔’이 한자로 바뀐 것일 가능성이 크다.

‘달’은 산(山) 또는 높다(高)는 뜻을 가진 옛말이다. 이것이 한자로 바뀌는 과정에서 그 뜻이 잘못 전해져 달(高)을 달(月)로 받고, 뫼를 미로 받아 ‘월미’가 된 것으로 보인다. 결국 월미도는 예전에 사람들이 달뫼 또는 달뫼섬이라고 불렀으나, 이것이 한자로 바뀔 때 내용을 잘못 알아 지금의 이름을 갖게 된 것으로 추측된다.

2022년 2월호

독자 설문조사

인천중구 <두드림톡>은 구민 여러분의 참여로 만들어지는
구정소식지입니다.

평소 <두드림톡>을 어떻게 보셨는지 등 소식지에 대한 설문조사에 응해주세요. 국민들의 다양한 의견들을 기다리겠습니다.

보내는 곳:
icjgevent@naver.com

성별과 연령을 표기해주세요.

성함: ()
성별: (남/여) 연령: (세)

Q1 인천중구 <두드림톡>이 독자들에게 필요한 정보를 잘 담고 있다고 보십니까?

☐ 매우 그렇다 ☐ 대체로 그렇다 ☐ 보통이다 ☐ 대체로 그렇지 않다 ☐ 매우 그렇지 않다

Q2 인천중구 <두드림톡>의 전반적인 디자인에 대해 만족하십니까?

☐ 매우 그렇다 ☐ 대체로 그렇다 ☐ 보통이다 ☐ 대체로 그렇지 않다 ☐ 매우 그렇지 않다

Q3 인천중구 <두드림톡>의 웹툰이 생활에 도움이 된다고 생각하십니까?

☐ 매우 그렇다 ☐ 대체로 그렇다 ☐ 보통이다 ☐ 대체로 그렇지 않다 ☐ 매우 그렇지 않다

Q4 인천중구 <두드림톡>에 추가 또는 보강되었으면 하는 내용은 무엇입니까?

☐ 여행 및 맛집 정보 ☐ 학생 대상 교육 정보 ☐ 일자리 관련 취업 정보
☐ 재테크 등 경제 정보 ☐ 시민 참여 및 이벤트 ☐ 기타()

Q5 인천중구 <두드림톡>을 접한 후 중구에 대한 인식이 어떻게 바뀌셨습니까?

☐ 매우 좋아졌다 ☐ 대체로 좋아졌다 ☐ 특별한 변화가 없다

☐ 대체로 안 좋아졌다 ☐ 매우 안 좋아졌다

Q6 인천중구 <두드림톡>에 바라는 점을 자유롭게 말씀해 주세요.
