

2023 인천개항장 문화재 야행

인천개항장 밤마실

夜行

오래된 것과 다시 만남,
문화재와 함께 과거,현재,미래를
오고가는 시간여행.
2023년 인천개항장의 문을 열다.



구) 인천일본 제18은행지점
(문대간축전사관)



홍예문



인천 담동성당



2023.10.21(토) ~ 10.22(일)
인천 개항장 문화지구 일원



구) 인천일본 제1은행지점
(인천개항박물관)



제물포구약부



팔미도 등대



인천중구 DO DREAM TALK

두드림톡

VOL.
250



이재원 作 - 조계지의 계단길(40.9×53cm)

2023
인천중구 소식

10
OCT

존경하고 사랑하는 구민 여러분!
중구청장 김정헌입니다.
보내주신 격려와 성원에 깊이 감사드립니다.

민족 최대 명절인 추석을 맞아
사랑하는 가족, 친지 그리고 정겨운 이웃분들과
따뜻한 정을 나누는
행복하고 풍요로운 한가위 보내시길 기원합니다.

가을 달빛이 아름다운 추석,
중구는 소통과 정성을 다하여
구민과 함께 희망찬 밝은 미래를 열어 가겠습니다.

감사합니다.

인천광역시 중구청장 김정헌 拜上



Contents

vol. 250



QR 코드를 스캔하시면
중구 두드림톡을 음성으로 만날 수 있습니다.



04
더 새로운 중구
발로 뛰고
마음으로 듣다

10
중구, 거리유람
굴절된
근대사의 중심지

14
우리동네 이야기
주민참여예산 활동
◎ 영종1동

16
마을 봉사단
영종1동
지역사회보장협의체

18
의회소식
중구의회
주요 이슈

19
중구의 작가
조계지의 계단길(표지 작품)
이재원 작가

20
생생중구
스마트폰으로 속
모바일 신분증

22
중구게시판
알아두면 편리한
중구 소식

25
반짝이는 중구
밤색
개항장 거리

발로 뛰고
마음으로 듣다

글로벌 융합도시로 한걸음 더 도약하기 위해 민선 8기 중구는
현안을 세심하게 살피며 구민의 작은 목소리에도 귀를 기울인다.
소통을 중심으로 현장에서 발로 뛰었던 그 순간들을 사진으로 살펴보자.

눈부신
성과



2023. 6. 21.
원도심 관광활성화 마중물
'답동성당 관광자원화' 준공

2023. 2. 28.
“올해는 영종·인천대교 무료화 원년!”
중구·인천·국토부 한뜻



2023. 7. 1.
영종주민 의료권 보장 강화
'24시간 Moon 여는 의료기관' 개소



2023. 8. 8.
“태풍 카눈 대비 피해 막아라!”
인천시장과 현장점검



2023. 9. 5.
인천 중구-인스파이어리조트
'지역상생' 토대 마련



2023. 9. 11.
“서부권 소각장 원점부터 재검토해야”
군수·구청장 회의서 의지 표명



활발한
소통

2023. 4. 18.
아이들은 중구의 새싹
“꽃처럼 밝고 건강하게 자라주렴.”

2023. 6. 20.
‘우리동네 환경 내 손으로 깨끗하게’
주민들과 함께 운서동 대청소의 날



2023. 6. 29.
침수취약지역 피해 예방
발 벗고 나선 김정현 구청장



2023. 7. 27.
특수임무유공자회
삼목항 환경정화 ‘의기투합’



2023. 7. 27.
“해수욕장 안전
여러분 손에 달렸습니다.”

2023. 6. 30.
“개항동 어르신들,
삼계탕 드시고 건강한 여름 나세요.”



2023. 7. 13.
“그린리모델링으로
아이 키우기 좋은 중구 만들어요.”



2023. 7. 29.
'바다도 즐기고 하이볼도 즐기고'
용유바다축제 성황리 개최



2023. 8. 20.
“인천 야구의 희망은 너희란다.”
영종 유소년야구단 창단



2023. 8. 26.
인천 개항장의 역사와 멋 알린
문화재 야행 성료

2023. 8. 29.
어린이들의 등굣길 안전 위해
또다시 현장 나선 김정현 구청장



2023. 8. 30.
감염병 예방 위한 철통방역,
주민자율방역단과 함께

2023. 8. 30.
소통 행정 새 지평 연
별밤소통민원실



2023. 9. 15.
안보평화의 가치 세계에 알린
인천상륙작전 기념행사



굴절된 근대사의 중심지

REFRACTED
CENTER OF
MODERN HISTORY



일제강점기 35년,
비극적인 역사와 수탈의 아픔이
깃들지 않은 곳이 어디 있을까.
특히 근대 문물과 사람들이 들어오던
인천항은 그 흔적이 더 짙게 남아 있다.



- 1 — 홍예문
- 2 — 청일조계지 경계계단
- 3 — 구 인천부청사(현 중구청)

REFRACTED CENTER OF MODERN HISTORY

일제의 잔재들은
또 다른 시각에서 바라보면
굴절된 근대사의 증거이자
극복의 노력이
뒤엎힌 공간이다.
일제강점기 수탈을 위해
중구에 조성된 것들을
살펴보자.

중구 속 수탈의 공간

- ① 홍예문
응봉산을 관통해 인천항과
전동을 연결하는 무지개 모양의
돌문으로 1908년 완공됐다.
일본은 이를 통해 포화상태였던
일본인 조계지를 확장하고
물자 수송의 편리를 도모했다.
건물 5층 정도의 높은 높이에 반해
통로가 좁은 것이 특징이다.
- ② 청일조계지 경계계단
일본 조계(1883)와
청국 조계(1884)의 경계로
중앙에는 돌계단,
양쪽에는 조경 공간이 자리한다.
조선을 차지하기 위해 일본과 청국이
다뤘던 아픈 역사를 살펴볼 수 있는
곳으로 계단을 중심으로 확연하게
다른 건물들이 배치되어 있다.
- ③ 구 인천부청사(현 중구청)
1883년 응봉산 중턱에
지어졌던 일본영사관으로
1910년 조선총독부를 설치한 뒤에는
인천부 청사로 쓰였다.
1933년 지상 2층으로 신축되고,
1964년 지상 3층으로 증축됐다.
광복 이후 인천시청이었다가
1985년부터 중구청으로 사용하고 있다.

슬
프
고
아
픈
역
사
를
마
주
할
수
있
는
공
간

수탈의 통로, 인천항

1876년 강화도 조약이 체결된 후
강제로 개항한 한반도를 장악하고자
일본은 발 빠르게 움직였다.
근대화 과정은 제국주의 일본의
변형을 거쳐 우리나라에 자리 잡았고,
각종 제도와 문물은 일본에
유리하게 만들어졌다.

작은 부두였던 인천항은
수탈의 통로로 사용됐다.
한일 강제병합 직후
일본은 인천항에 갑문 축조공사를
실시했고, 이를 위해 조선인들을
강제노역에 동원했다.
1918년 갑문이 완공되면서
해수면 높이에 상관없이 대형 선박들이
드나들 수 있게 되자
많은 쌀과 금을 빼앗아갔다.

또한 염전지대에서 생산되던 소금,
경기 남부 일대의 미곡 등
우리나라 물자를 빼앗기 위해
수인선을 건설했다.
1930년 개통된 수인선 협궤열차는
철도와 레일 사이의 너비가
표준보다 좁게 만들어져
꼬마열차라고도 불렸다.
광복되기 전까지 수인선에 실린 물자는
인천항을 거쳐 일본과 국외로 넘어갔다.

거리유람

아픈 역사의 흔적을 지우는 것이 아니라 새로운 가치로 덧입혔다.
중구에 있는 근대 역사를 느낄 수 있는 공간을 소개한다.

구 일본제1은행 인천지점

1883년 일본제1은행 부산지점의
인천출장소로 개설됐으며,
1888년 인천지점으로 승격돼
해관세, 한국산 금괴 및 사금의 매입업무를
대행 등 은행 고유 업무를 담당했다.
지금은 인천개항박물관으로
운영되고 있다.



구 일본우선주식회사 인천지점

인천항의 물류수송을 담당했던
일본 우선주식회사가
1883년 개설한 지점으로
1904년 러일 제물포해전 때
일본 병참 사령부로 사용됐다.
현재 인천아트플랫폼 사무실이다.



REFRACTED CENTER OF MODERN HISTORY

인천아트플랫폼

곡물, 인삼 등을 일본으로 반출하기 위해 인천항 곳곳에
창고 건물이 세워졌다. 개항기 시절의 창고
건물들을 리모델링해
복합문화공간인
인천아트플랫폼을
조성했다.



구 인천일본제58은행지점

인천전환국에서 주조되는 신화폐의 교환목적으로
1892년에 인천지점으로 설치됐다. 현재 중구요식업협회의 건물로 사용되고
있으며 오르내림식 창문, 벽체, 기둥의 원형을 아직까지 유지 중이다.

근대 역사를 느낄 수 있는 중구 공간들



구 인천일본제18은행지점

일본 나가사키에 본점을 둔
일본제18은행은
영국 면직물 중개무역으로
큰 이익을 거두자
1890년에 개설된 인천지점이다.
현재는 인천근대건축전시관으로
활용되고 있다.



인천우체국

일본인을 위한 우편 배송과 조선의
우편사업 장악을 목표로 1884년 설립한
인천우편국이 1923년 현재 위치로 옮겨진 것이다.
건물 원형이 고스란히 남아 있으며,
시민 공간으로 조성하기 위해 준비하고 있다.







주민의 손으로 일상을 바꾸다

아홉 번째 — **영종1동**

주민이 직접 사업을 제안하고 예산을 편성하면서 지역의 발전을 도모하는 주민참여예산. 중구는 주민자치회를 기반으로 주민참여예산 제도를 활발하게 운영하고 있다. <우리동네 이야기>를 통해 주민들이 스스로 만들어 가는 중구를 소개한다. 아홉 번째 동네는 **영종1동**이다.

일반현황

※ 2023년 8월말 기준

	면적	5.40 km ²		금융기관	4 개소
	세대 수	19,934 세대		교육기관	6 개소
	인구 수	51,228 명		관공서	3 개소
	동반조직	50동 197반			

지역특징

2018년 1월 1일, 영종동에서 분동하여 탄생한 영종1동. 인천국제공항 배후에 자리하며, 주거·산업·관광 등 다양한 기능을 지닌 복합도시다. 인천대교와 영종대교를 통해 수도권과 연결해 주는 국제교류 도시의 역할을 수행한다. 또한 바닷길의 매력을 즐길 수 있는 구읍베타가 자리해 많은 관광객이 방문하는 중이다. 바로 옆 카페거리에서는 시원한 풍경과 함께 커피 한 잔의 여유를 즐길 수 있으며, 바다 앞 은하수광장을 따라 산책하기 좋다.



친환경 실개천 만들기 미꾸라지 방류행사

영종1동은 영종하늘도시 인공 실개천의 서식 생물 다양화와 친환경 방식 해충방제를 목적으로 '미꾸라지 방류행사'를 진행했다. 이번 행사는 영종1동 주민자치회, 중구청 도시공원과, 중구시설관리공단, 환경공단, 영종초등학교 학생들이 모여 민·관 협력으로 이루어졌으며, 친환경 하천을 만들고 해충 개체수를 줄여 주민들이 안전하고 편하게 실개천을 이용할 수 있도록 했다.

3

제철 요리, 누구나 쉽게! 시니어들의 부엌수다

작년 주민총회에서 가장 많은 투표를 받은 '시니어들의 부엌수다'는 취약계층 노인을 대상으로 요리와 식사를 진행하는 사업이다. 강습은 매주 금요일 LH7단지 공유주방에서 이루어진다. 전문 강사가 다양한 제철 요리를 가르쳐주고, 영양 및 식사에 관한 정보를 제공하여 건강한 식습관을 함양시킨다.



어르신들의 건강한 여름나기 복달임 행사

영종1동 주민자치회가 중복을 맞아 관내 어르신들을 모시고 갈비탕을 대접했다. 주민자치회 위원들은 무더위에 지친 어르신들이 다시 건강하고 활기찬 여름을 누릴 수 있도록 한마음 한뜻으로 '복달임 행사'를 마련했으며, 어르신들의 몸뿐만 아니라 마음까지 따뜻해질 수 있도록 세심히 살폈다.



영종1동 지역사회보장협의체 이야기

마을 속 복지 사각지대를 세심하게 살피는 이들이 있다.
주변 이웃을 보살피고 마을의 지역자원을 발굴해
이를 마을의 긍정적인 변화로 이끌어내는
‘영종1동 지역사회보장협의체’다.

영종1동 지역사회보장협의체

빈틈없는 복지
춤춤한 마을

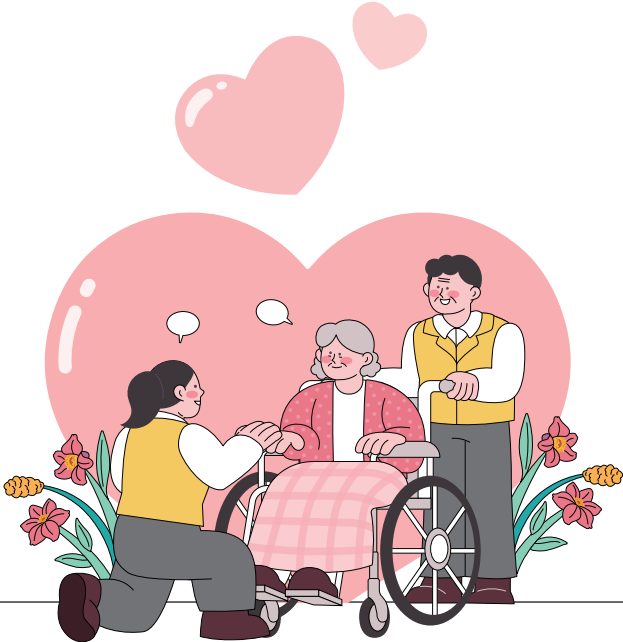

주민들의 복지 체감을 높이다

영종1동 지역사회보장협의체(이하 협의체)는 2018년에 영종1동 개청과 함께 출범했다. 현재 총 17명으로 구성된 협의체는 복지 사각지대를 발굴해 마을 속 복지 체감 온도를 높이는 사업에 주력하고 있다.
먼저 주민의 생활편의를 높이고 경제적 부담을 덜어내고자 ‘휠체어 무상 대여 사업’을 2018년부터 시행했다. 이 기존 특화사업을 살려 올해는 ‘장애보장구 무료대여 사업’을 실시하고 있으며, 주민들로부터 많은 호응을 얻고 있다.
또한 협의체는 복지취약계층을 더 꼼꼼히 살핀다. 홀몸 어르신을 대상으로 밀반찬과 건강음료를 전달하는 ‘영양高 Go!’와 ‘안심 파수꾼’ 등 총 6개 사업을 진행하고 있다. 특히 가정의 달을 맞이하여 카네이션과 선물을 전하는 사업을 실시해 따뜻한 시간을 가졌으며, 이외에도 지난 2월에는 새학기를 맞이한 예비 초등학교 입학생에게 학용품 세트를 전달했다.

나눔으로 행복한 마을을 만든다

마을 구석구석까지 따뜻한 손길이 닿을 수 있었던 중심에는 주민들과 끊임없는 소통과 관심을 기울인 협의체의 노력이 있었다. 협의체는 장터나 행사에서 ‘복지사각지대 발굴캠페인’을 열어 지속적으로 어려운 이웃을 발굴하고 이들을 지원할 수 있는 복지 서비스를 안내했다.
또한 ‘영종1동 수다방’(수요일엔 다가가는 방문 상담)을 열어 거동이 불편한 이웃들에게 먼저 찾아가 건강·복지 상담 서비스를 제공해 더욱 춤춤하고 두터운 마을 안전망을 구축하고 있다. 최근에는 ‘고독사 예방을 위한 중장년 1인 가구 모니터링 사업’으로 복지욕구를 살펴보고 도움이 필요한 주민에게 적절한 서비스를 연계했다.
다가올 겨울, 협의회에서는 어려운 이웃이 따스한 겨울을 날 수 있도록 난방용품을 지원하는 사업을 계획하고 있다. 앞으로도 다양한 복지문제를 해결하기 위해 착한가게 연계, CMS 후원 등 지역자원을 적극적으로 발굴할 예정이다.

+ 영종1동 지역사회보장협의체 활동

- 1 보장구 무상대여
- 2 위기가구 킥푸드팩
- 3 영양 高Go!
- 4 안심 파수꾼
- 5 순애 가위손
- 6 QR 릴레이
- 7 영종1동 수다방
- 8 쓱쓱 보따리
- 9 어르신께 화(花)답하다
- 10 스마일 배달부

더 따뜻한 마을로 만드는
자원봉사활동에
함께 참여해주세요!

중구 의회 NEWS

2023 인천 중구의회 주요 이슈 — 구민과 소통하고 공감하는 중구의회의 시기별 주요 소식을 알려드립니다.



중구의회, 서부권 광역소각장 예비후보지 선정 전면 백지화촉구 시청 앞 시위

중구의회(의장 강후공) 전 의원은 8월 14일 시청광장에서 ‘인천시는 쓰레기소각장 후보지 선정을 전면 백지화하고 입지선정위원회를 즉각 해체하라’는 성명서 발표와 함께 피켓 시위를 진행했다.

이날 성명서를 통해 쓰레기소각장의 입지선정 과정에서 투명성과 공정성의 담보 없이 용역기관이 제시한 서면 자료만으로 쓰레기소각장 예비후보지를 영종지역에 편중해 선정한 것과 지역주민에게 설명하지 않고 철저히 비공개로 진행하는 인천시의 행정에 대해 꼬집으며 ▶영종지역에 편중된 쓰레기소각장 예비후보지 5개소 선정을 전면 백지화할 것 ▶구조적 결함에 따라 구성된 입지선정위원회를 즉각 해체할 것 ▶쓰레기소각장 선정과정을 낱알이 공개하고 영종지역 주민들에게 설명할 것을 강하게 촉구했다.

지난 7월 21일 시와 주민대표 간 개최된 실무회의 참석을 기점으로 그동안 30도를 훨씬 넘는 폭염 속에서도 묵묵히 1인 릴레이 시위를 이어온 중구의회 전 의원은(강후공, 정동준, 이종호, 한창한, 윤효하, 김광호, 손은비 의원) 이날 모두 시위에 동참해 영종 주민들의 목소리를 담은 성명서와 구호를 크게 외치고 주민의 대의기관으로서 지역 현안 해결을 위해 총력을 기울인 것이다.

한편 중구의회 강후공 의장은 “묵묵부답으로 일관 중인 인천시장은 영종 주민들의 목소리에 귀 기울여 조속히 응답해야 한다”고 답답한 심경을 전했다.

작가 소개



화폭에 담아낸 그리운 추억

이재원

이재원 작가는 중구에서 그림의 첫 발을 내디뎠다.

가정주부로 살아가면서 때때로 삶의 공허함을 느껴 힘들어하던 그녀에게 아들이 하고 싶은 것을 권유했고, 용기를 내어 붓을 잡았다. 이후 18년 동안 그림을 배우고 그리며, 중구를 기점으로 공간미술회, 중구미술협회, 인천미술협회, 한국미술협회에서 활동하고 있다.

그녀는 오래되어 점점 사라지고 잊히는 풍경을 그린다. 화폭에는 지금은 아파트 단지가 조성된 작은 언덕, 아늑한 분위기의 초가집 등 정겨운 시골 모습이 가득하다. 특히 유화를 사용해 섬세하게 질감 표현을 하면서 작품의 분위기를 연출한다.

최근에는 포구, 어촌마을 등 바다를 배경으로 한 작품들을 준비하고 있다. 계속해서 마음속 추억과 향수를 불러일으키는 아름다운 풍경을 기억하기 위해.

구민 여러분의 추천을 기다립니다.

중구의 이름을 빛내고, 중구를 삶의 무대로 삼고 살아가는 예술인을 소개해주세요. <두드림톡>은 중구의 문화예술을 꽃피운 인물과 사연을 기다립니다.

보내실 곳 : icjgevent@naver.com

스마트폰으로 쓱!

모바일 신분증

은행 업무, 카드 결제, 부동산 거래 등
스마트폰으로 모든 것을 해결할 수 있는 세상.
지갑 속 신분증이 거추장스럽게 느껴질 때가 있다.
그렇다면 행정안전부에서 운영하는
'모바일 신분증 서비스'를 이용해 보자.



모바일 신분증이란? ※ 종류 : 운전면허증, 국가보훈등록증

개인 스마트폰에 안전하게 저장하여 편리하게 사용할 수 있는 국가 신분증으로
실물 신분증과 동일한 법적 효력을 지녔다.

장점

- 개인정보가 노출되지 않도록 **필요한 정보만 선택** 해서 제출
- 오프라인과 온라인에서 **하나로 소지하고 관리** 할 수 있는 편의

사용처

공공기관 민원처리, 은행 금융업무, 편의점 담배 및 주류 구입 등
면허자격 또는 신원확인이 필요한 온·오프라인 어디서나

사용방법

1. 육안 확인 ※ 모바일 신분증 앱 실행

신분증 화면 하단 '온라인 상태' 확인 또는
신분증 바탕화면의 동적 이미지 확인

2. 검증앱 활용 ※ 나의 QR 클릭

앱 스토어에서 '모바일 신분증 검증앱' 설치 후
신분증 제시자의 QR코드 촬영

분실 시 대처방법

도난/분실신고를 하면 모바일 신분증이 잠금 상태로 전환되어 정보 노출을 차단한다.
찾은 후 앱에서 본인인증을 거쳐 잠금을 해제해야 다시 정상적으로 사용할 수 있다.

※ 모바일 신분증 누리집 www.mobileid.go.kr 내 도난/분실신고(24시간) 또는 ☎ 1688-0990(평일 9:00~18:00)

발급방법

운전면허증 ①

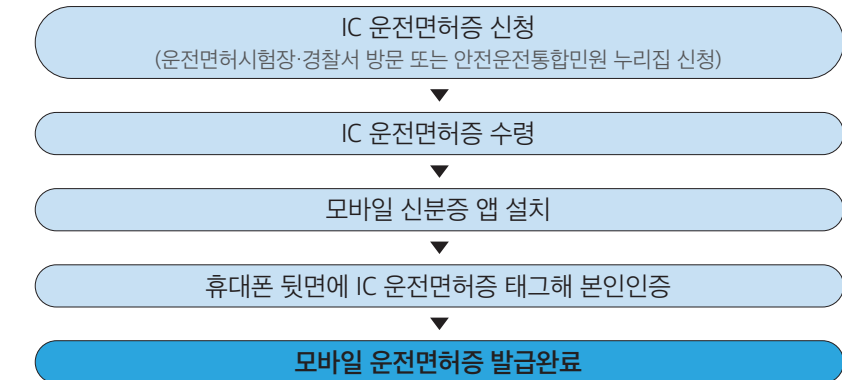

운전면허증 ②

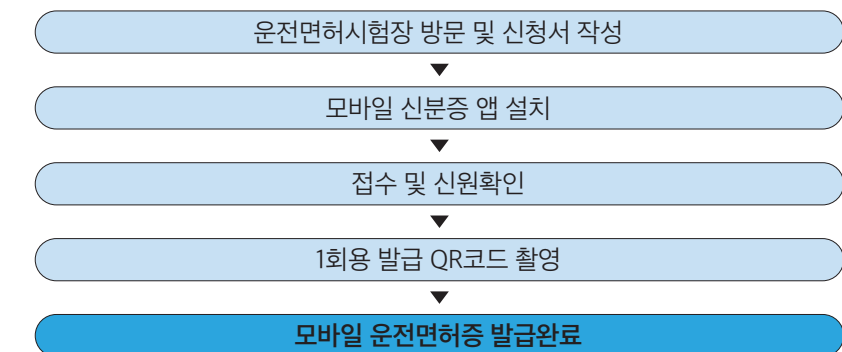

국가보훈등록증



더 자세한 내용은?



모바일 신분증 누리집

앱 다운로드



구글 플레이



애플 스토어

JUNG-GU BOX
vol. 250

인천 중구가 지원하는 다양한 행정·복지 서비스는
구민들의 행복한 일상을 돕고 있습니다.
알아두면 더욱 도움 되는 구민 대상 사업을 소개합니다.

행정

지방세 미환급금 신청

기간2023. 10월~12월(3개월간)
※ 정리기간 이후에도 5년 내 언제든지
신청가능

대상지방세환급금 미수령 권리자
(별도 안내문 발송)

신청방법① 인터넷 및 앱
- 위택스(www.wetax.go.kr)
접속 → 상단 환급신청 클릭 →
환급금 조회 신청
- 인천 이택스(etax.incheon.
go.kr) 접속 → 지방세환급 →
환급금 조회 및 신청
- 스마트폰에서 ‘스마트위택스’
앱 설치 → 실행 → 환급금 조회
② ARS 지방세 납부시스템
(☎ 1599-7200, 1661-7200)
- 1번(지방세) → 2번(환급신청)
→ 1번(개인정보동의 확인) →
주민등록번호(##, 휴대폰번호(##,
통신사 선택, 인증번호(##) →
환급금액 확인 → 은행코드
(3자리) → 계좌번호 → 처리결과
받을 휴대폰번호 입력
③ 환급안내문 수령 시
- 환급담당자에게 본인명의
계좌번호 통보(전화 ☎ 760-
7230, 팩스 032-760-7239)
- 카카오톡 채널 ‘인천중구청
지방세환급’ 신청(카카오톡으로
성명·생년월일, 지방세환급번호,
은행명·계좌번호 전송)
- 현금수령(전국 신한은행)

※ 본인 : 환급안내문, 본인 신분증 /
대리인 : 환급안내문, 대리인 신분증, 위임장,
위임인 신분증 사본(법인의 경우 법인인감)
문의세무1과 ☎ 760-7230

마을세무사 운영

이용대상취약계층, 영세사업자,
전통시장 상인 등
세무사 이용이 어려운 주민

상담사항국세와 지방세, 지방세 불복청구
관련 무료상담

※ 각종 신고서 작성대행·신고대행 미포함

이용방법인천광역시 e-TAX
‘마을세무사 찾기’

문의미추홀콜센터 ☎ 120
세무1과 ☎ 760-7230

선정대리인 제도

이용대상종합소득금액 5천만원
이하인 개인

상담사항1천만원 이하의 조세 불복청구
(과세전적부심사 및 이의신청)

※ 각종 신고서 작성대행·신고대행 미포함

이용방법상담전화, 팩스

문의세무1과 ☎ 760-7230

전동킥보드 안전교육

일시2023. 6월~12월(월 1회)

대상인천시민(만 16세 이상,
원동기면허 이상 소지자)

내용전동킥보드 안전교육
이론 및 실습(1시간)

신청방법인천시 온라인통합예약 사이트
(www.incheon.go.kr/res/
index) 내 강좌/교육

제12회 중구 향토·특색음식
발굴 경연대회

일시2023. 10. 19. 10:30~16:00

장소영종 체육공원(하늘달빛로 108)

주요내용① 경연대회 : 참가업체 출품음식
조리·시연, 무대공연, 수상업소
발표, 표창장 수여, 기념촬영 등
② 부스운영 : 자장면, 꽃차,
다문화 무료 음식 나눔, 케이크·
인절미 만들기, 떡메치기 체험,
어린이 영양·교육 홍보관 운영,
혈압·혈당검사, 손 씻기 교육 등

문의위생과 ☎ 760-7357

영종·인천대교 통행료 지원
카드등록시스템 신청

대상영종국제도시 지역주민

신청방법- 비대면 : 통행료 지원 카드등록
시스템(intoll.incheon.go.kr)
- 대면 : 행정복지센터

신청내용본인 및 거주지 인증, 자동차소유
확인, 하이패스카드 번호 입력

처리기간비대면 접수는 2~3일,
대면접수는 7일(공휴일 제외)

	통행료 무료화 시행 이전	통행료 무료화 시행 이후 (2023. 10. 1.~)
통행 료	영종대교 - 상부도로 : 6,600원 (지원 없음) - 하부도로 : 3,200원 (전액지원) 인천대교 : 5,500원 (3,700원 지원)	영종대교 - 상부도로 : 3,200원 (전액지원) - 하부도로 : 1,900원 (전액지원) 인천대교 : 5,500원 (전액지원)
사용 방법	감면카드 소지 후 유인차로(TCS) 이용	등록한 하이패스 카드를 통해 하이패스차로 (ETCS) 또는 유인차로(TCS) 이용
문의	교통과 ☎ 760-7757	

추석 연휴맞이 주차장 무료 개방

일시2023. 9. 28.~9. 30.

대상신흥시장 공영주차장 외 8개소
※ 공영주차장별 자세한 일정은 중구시설
관리공단 누리집(www.icjgss.or.kr) 참고

문의중구시설관리공단
☎ 850-1471

보건·복지

치매안심가맹점 모집

기간연중

대상개인사업자(사업장등록번호
가운데 두 자리 숫자가
01~79(과세사업자) 또는
90~99(면세사업자)

내용개인사업장 구성원이 모두
치매파트너 교육을 받고
지역사회 총출한 치매안심망
구축에 적극 동참하는 가맹점

역할- 치매관련 정보 제공
(리플릿 비치 등)
- 치매에 관심 갖는 분들에게
치매안심센터 안내
- 치매 극복 활동(치매파트너,
지역사회 내 치매극복 캠페인) 안내
- 치매안심가맹점 현판 부착

신청서류치매안심가맹점 신청서,
사업자등록증

문의원도심 ☎ 760-6067
영 종 ☎ 760-6820

2023 정신건강의 날 기념
‘정신건강 대국민강좌’

일시2023. 10. 21. 10:00~12:00

대상중구 지역주민

주제내 아이의 마음을 녹(Knock)여라
(마음이 건강해지는
가족 소통 방법)

내용가족 간 건강한 의사소통을
통한 자녀양육 방법

장소하늘문화센터 대강당(영종)

강사김경일 교수
(아주대학교 인지심리학 교수)

사전접수2023. 10. 2.~18.
(전화 및 온라인 접수)

문의(원도심) 중구정신건강복지센터
☎ 760-6090
(영 종) 영종마음피움센터
☎ 765-6090

2023 정신건강의 날 기념
‘마음 ON 걷기 챌린지’

기간2023. 9. 25.~10. 12.

대상지역주민

내용- 걸음 수 달성 챌린지 및
정신건강의 날 기념 2행시
이벤트
- 게시글 참여자 중
추첨을 통해 경품 발송
(5,000원 상당, 150명 추첨)

참여방법① 스마트폰 워크온 앱에서
‘인천중구정신건강복지센터’
커뮤니티 검색 후 입장
② 1일 1,000걸음,
총 101,000걸음으로
걸음 수 달성 챌린지
③ 워크온 커뮤니티에 링크된
주소를 통해 정신건강의 날
기념 2행시 이벤트 참여

문의중구정신건강복지센터
☎ 765-6090

임신준비 건강관리 지원사업

운영일시연중(예산 소진 시까지)

대상중구 거주 임신 준비 부부,
임신 12주 이내 초기 임신부

장소중구보건소 모자보건실

내용- 임신 준비 건강검진
(여성 16종, 남성 15종)
- 임신 준비 부부 엽산제 제공
(최대 3개월 분)
- 대상자별 맞춤 건강관리
(운동·영양·금연 클리닉 등)

준비서류(공통) 신분증 / (예비부부) 주민
등록 등본, 혼인 증빙 서류
(청첩장, 예식장 예약증 등) /
(기혼부부) 주민등록 등본 /
(필요시) 가족관계증명서

접수시간- 원도심 : 오전 11시 이전,
오후 검사 없음(사전 예약 필수)
- 영 종 : 오전 11시 이전,
오후 4시 이전 접수 마감

문의원도심 ☎ 760-6075
영 종 ☎ 760-6814

아이보듬 모유수유클리닉 상시 운영

운영일시둘째·셋째 주 금요일
14:00~17:00(연중)

이용대상중구 거주 보건소 등록 임신부

장소영종보건지소 2층
모아교육실

내용- 임신부 : 모유수유 이론 교육
및 실습
- 출산부 : 수유 시 문제점 진단
및 해결방안 지도

※ 이용시간 상이(임신부 14:00~15:30,
출산부 15:30~17:00)

신청전화 또는 방문 신청

문의중구보건소
☎ 760-6814

여성·아동 안심지킴이집

이용대상누구나

이용방법위험상황 발생 → 안심지킴이집
긴급 대피 → 비상벨 신고 →
비상벨 작동 → 관할 경찰 출동
→ 안심기가 서비스 제공

운영현황	
합계	75개소
GS25	21개소
CU(씨유)	27개소
7-Eleven(세븐일레븐)	16개소
Ministop(미니스톱)	5개소
기타	6개소
문의	여성보육과 ☎ 760-7914

뇌 MRI·MRA 검사비 지원사업

지원대상 중구 거주하는 기초생활수급자 및 차상위계층(법정 한부모 포함) 중 뇌질환(뇌경색, 뇌출혈 등)의심 및 원인을 찾기 위한 검사를 받은 경우

지원내용 외래진료(첫회) 검사 실비 20~50만원 한도 내 (본인부담금 15% 부담)

※ 건강검진 및 뇌혈관 질환 진단을 받고 추적관찰을 위한 검사비 제외

신청서류 신청서, 진단서, 진료비 영수증, 진료비 세부내역, 보험금 지급 내역, 통장사본(압류방지통장 불가) 등

신청장소 주소지 동 행정복지센터

지원절차 신청서류 제출 → 지원대상 적합 여부 확인(사보험 가입내역 등) → 검사비 지원

문의 복지지원과 ☎ 760-6932

환경

우리가 보호해야 할 인천 깃대종

깃대종이란?
특정지역의 생태·지리·문화적 특성을 반영하는 상징적인 야생 동·식물로 생태계의 여러 종 가운데 사람들이 중요하다고 인식하고 있는 종

인천의 5대 깃대종

① 저어새

지 정 멸종위기야생생물 Ⅰ급, 천연기념물 제205-1호

특 징 몸은 흰색이며 주걱 모양의 긴 검은 부리

서 식 지 주요 번식지로는 남동유수지, 수하암, 각시바위 등

② 금개구리

지 정 멸종위기야생생물 Ⅱ급

특 징 금개구리는 등 쪽에 2개의 금색의 띠가 있음

서 식 지 주요 관찰지역은 강화군 송해면, 계양구 서운동 등

③ 점박이물범

지 정 멸종위기야생생물 Ⅱ급, 천연기념물 제331호, 해양보호생물

특 징 검은색과 흰색 점무늬가 있음

서 식 지 전 세계 개체수가 1,500여 마리로 백령도 하늬해변 등에서 300~400여 마리 집단 서식

④ 흰발농게

지 정 멸종위기야생생물 Ⅱ급, 해양보호생물

특 징 수컷의 집게다리 한쪽은 흰색으로 매우 큼

서 식 지 영종도 갯벌은 최대 서식지로 200만 개체가 확인되었음

⑤ 대청부채

지 정 멸종위기야생생물 Ⅱ급

특 징 줄기 모양이 부채살처럼 벌어지고, 꽃은 분홍빛이 도는 보라색이며 화려한 색채를 띠고 있음

서 식 지 주요 서식지로는 웅진군 대청도 등

문의 환경보호과 ☎ 760-7393

문화

2023 중구 명사초청 주민아카데미

대 상	중구 주민 누구나			
내 용	일시	장소	강사	주제
	2023.10.5. 15:00~17:00	하늘 문화센터	타일러 라쉬	당신이 인생의 파일럿
	2023.10.6. 15:00~17:00	한중문화관	가수 선	지금의 선물이다

관 랑 료 무료

신청기간 2023. 10. 4.까지

신청방법 선착순 사전접수
- 중구청 홈페이지 내 팝업창 또는 공지사항
- 네이버폼 접속

(naver.me/G5JcknQo) 또는 QR코드 스캔

문의 총무과 ☎ 760-7167

성인 남녀 중·고등학생 주/야간 모집

원서접수 선착순 모집 마감 (평일 9:00~17:00)

모집인원 주간반 240명(8:20~13:00), 야간반 280명(18:00~21:40)

※ 2년 과정, 학비·교과서 전액 무료

문의 남인천중·고등학교 ☎ 863-9941

청소년어울림마당 운영

일 시 2023. 10. 21. 13:30(예정)

장 소 중구청소년수련관

대 상 청소년 및 구민

내 용 방송댄스, 유튜브, 제과제빵 등 프로그램 관련 체험 부스와 소속 동아리들의 공연

문의 중구청소년수련관 ☎ 850-1490

중구문화회관 뮤지컬 공연

① 창작 뮤지컬 <나도 해피엔딩을 쓰고 싶어>

일 시 2023. 10. 6. 19:30 / 10. 7. 15:00

② 뮤지컬 인형극 <빼노키>

일 시 2023. 10. 28. 16:00

장 소 중구문화회관

관 랑 료 전석 2만원(별도 할인율 확인)

문의 공연 ☎ 886-9045
예매 ☎ 1588-2341

누들인문학x쿠킹플러스

‘전문셰프’들과 누들 이야기를 요리해보세요.

일 자 ① 2023. 10. 3.
‘칼국수’ 인문학 강의
② 2023. 10. 9.
‘스파게티’ 인문학 강의

장 소 누들플랫폼 3층

대 상 성인 및 요리지망생 등

신청방법 인천중구문화재단 누리집 (www.ifac.or.kr)

재 료 비 1만원

문의 누들플랫폼 ☎ 766-3770

밤색 중구

역사가 깃든 골목길
개항장 거리

10월호의 컬러는 ‘밤색’이다.
밤색으로 반짝이는 중구의 풍경을 소개한다.



1883년 중구 인천항(구 제물포항)은 일본에 의해 강압적으로 개항됐다. 서구 문화와 신문물이 유입됐으며, 세계열강들이 각자의 편의에 맞게 거리를 바꿔나갔다. 중구에는 변화가 시작되던 그 시절의 역사와 문화가 고스란히 남아있는 개항장 거리가 자리한다. 길을 따라 근대문화유산으로 지정된 건축물과 원형을 보존하거나 재현한 옛 공간을 볼 수 있다. 격동의 시간을 간직한 오래된 골목길의 정취를 느끼고 싶다면 개항장 거리를 방문해보자.



공공언어 사전

공공언어란?
정부 및 공공기관에서 사회 구성원을 대상으로 사용하는 공공성을 띤 언어를 뜻한다. 어려운 전문 용어나 한자어 사용을 자제하며, 외래어 대신 다듬은 말을 쓰는 등 누구나 쉽고 정확하게 쓸 수 있도록 해야 한다.

출처 문화체육관광부, 국립국어원 ‘다듬은 말’

이렇게 바꿔 사용해요!
치팅데이 라고 해서 너무 많이 먹으면 안 된다.
먹요일 이라고 해서 너무 많이 먹으면 안 된다.

치팅데이는 속인다는 의미의 치팅(Cheating)과 날이라는 의미의 데이(Day)가 합쳐진 영어단어로 식단 조절을 하는 기간 중에 정해진 식단을 따르지 않고 자신이 먹고 싶은 음식을 먹는 날을 뜻한다. 우리말로 다듬어 ‘먹요일’로 사용한다.