

2022. 9월중 정례반상회 홍보자료 목록

〈 홍보사항 〉

○ 2022학년도 2학기 2차 국가장학금 신청	/ 교육부	○ 수재민 대상 긴급복지지원 강화	/ 보건복지부
○ 「제9회 안전한 학교 공모전」 작품 공모 안내	/ 교육부	○ 2023년 기준 중위소득 역대 최고수준 인상	/ 보건복지부
○ 국민과 함께하는 6·25전사자 유해발굴사업	/ 국방부	○ 학교 밖 청소년 건강검진 무료로 받으세요	/ 여성가족부
○ 6·25 비정규군 공로자 보상신청 안내	/ 국방부	○ 제4회 등대 손글씨(캘리그래피) 대회	/ 해양수산부
○ 병영생활 고충상담, 성폭력·군범죄 신고 / 상담 「국방헬프콜 ☎1303」	/ 국방부	○ 스마트워치, 제품별로 운동량 측정 정확도 ·주요 보유기능·연동성 등에 차이 있어요	/ 공정거래위원회
○ 태극기를 달아 나라사랑을 실천합시다.	/ 행정안전부	○ 숨겨진 불법무기류, 지금 신고하세요	/ 경찰청
○ 대한민국 안전대전환	/ 행정안전부	○ 산사태 예방 홍보	/ 산림청
○ 9월 국정홍보만화 - 안심전환대출을 시작합니다 -	/ 문화체육관광부	○ 감염병 예방을 위한 올바른 손씻기, 「손을 비비삼」	/ 질병관리청
○ 9월 국정홍보만화 - 질세장 제품에 대한 주의사항 및 올바른 사용법 -	/ 문화체육관광부	○ 가을철, 진드기와 쥐를 조심하세요!	/ 질병관리청
○ 불법도박 금지 및 신고 안내	/ 사행산업통합 감독위원회	○ 2022년도 지역사회건강조사를 시작합니다.-	/ 질병관리청
○ 2022년 농식품부 예산편성(안) 홍보	/ 농림축산식품부	○ 자기혈관 숫자알기로 심뇌혈관질환 예방하세요!	/ 질병관리청
○ 농지 임대차계약 등 농지대장 변경신청 의무화 시행	/ 농림축산식품부	○ 인플루엔자 국가예방접종 지원사업 안내	/ 질병관리청
○ ASF 예방을 위해 축산시설 일제소독과 차단방역 준수	/ 농림축산식품부	○ 사람유두종바이러스(HPV) 예방접종, 가장 확실한 자궁경부암 예방법입니다	/ 질병관리청
○ 추석 성수기 한우·돼지 도축수수료 지원	/ 농림축산식품부	○ 독립유공자의 후손을 찾습니다	/ 국가보훈처
○ 한우 암소 비육지원	/ 농림축산식품부	○ 진실화해위원회, 과거사 진실규명 신청 안내	/ 진실화해위원회
○ 9월 제철 농산물 홍보	/ 농림축산식품부		
		〈 이달의 역사인물 〉	
		○ 10월의 6·25전쟁영웅 김재봉 대한민국 경찰 경위	/ 국가보훈처
		○ 10월의 독립운동가 이옥·유원우 선생	/ 국가보훈처

(자료제공: 교육부 대학재정장학과 ☎ 044-203-6227, 6290)



신청기간

국가장학금 신청

'22. 8. 17.(수) 9시 ~ 9. 15.(목) 18시

※ 마감 이후 2022학년도 2학기 국가장학금 신청 불가하므로 반드시 기간 내 신청

서류제출 및 가구원동의

'22. 8. 17.(수) 9시 ~ 9. 23.(금) 18시

신청대상

신입생(2학기 입학예정자), 편입생, 재입학생, 복학생 및 1차 신청을 놓친 재학생

※ 재학생은 1차 신청이 원칙이며, 재학 중 2회에 한해 구제신청 가능

신청문의 한국장학재단 상담센터 **1599-2000**

신청방법

- ◎ 반드시 학생 본인이 직접 신청
- ◎ 한국장학재단 누리집 및 모바일 앱에서 신청

www.kosaf.go.kr

접속 후 신청하세요!



QR코드를
스캔하세요!

※ 한국장학재단 앱을 검색하세요.
※ QR코드를 스캔하시면 앱을 다운로드 할 수 있습니다.

- ◎ 사용 가능한 전자서명 수단 한 가지 준비!

① 공동인증서 ② 금융인증서

③ 간편인증(카카오톡, KB국민은행, 네이버, 삼성PASS, 신한은행, 통신사PASS, PAYCO)

- ◎ 서류제출 대상자는 온라인으로 서류제출 필수!

신청 2~3일 후 누리집 및 모바일 앱에서 제출 필요서류 확인

• (누리집) 장학금 신청 ▶ 서류제출현황
• (모바일 앱) 장학금 ▶ 서류제출

「제9회 안전한 학교 공모전」 작품 공모 안내

(자료제공: 교육부 학교안전총괄과 ☎ 044-203-6358)

교육부와 학교안전공제중앙회는 “모두가 함께 안전한 학교 만들어 가요!”라는 주제로 「제9회 안전한 학교 공모전」 작품을 공모 중에 있습니다.

학교 안전에 관심 있는 분들의 많은 응모 부탁드립니다.

모두가 함께 안전한 학교 만들어 가요!

제9회 안전한 학교 공모전

- 주최/주관 : 교육부·시도교육청 / 학교안전공제중앙회
- 공모 기간 : '22. 8. 17.(수) 09:00 ~ 9. 30.(금) 17:00
- 공모 부문 : ① 학생안전지도 만들기(Mapping)*, ② 학생안전활동 사용자 창작 영상콘텐츠(숏폼, Short-form)**, ③ 학생안전교육 교수학습자료

* 안전지도 그리기 : 교내·외 안전 위험요인을 발굴·공유하여 개선과제 도출

** 숏폼(Short-form) : 15초~60초 이내의 짧은 길이의 영상

○ 주요 내용

구분	학생 안전지도 그리기	학생안전활동 사용자 창작 영상콘텐츠(숏폼)	학생안전교육 교수학습자료
공모 내용	<ul style="list-style-type: none"> • 교내·외 학교 안전 위험요소 발굴 및 개선방안모색·실행 • 온라인 또는 오프라인 지도제작 도구를 활용하여 안전지도 그리기 	<ul style="list-style-type: none"> • 학교안전교육 7대 교육 영역 중 주제 선정 • 안전 캠페인 활동 및 예방에 관한 내용 등 • 학교안전문화 확산을 위한 영상콘텐츠(숏폼*) 제작 * 15초~60초 이내의 짧은 길이의 영상 	<ul style="list-style-type: none"> • 교과수업, 교육활동 등 학교현장에서 활용할 수 있는 안전교육 교수 학습자료 • 새로운 위험요인 중 교수 학습 주제 선정(개인형 이동장치(PM), 방화셔터, 물놀이 안전, 우주·하물 등)
제출 자료	<ul style="list-style-type: none"> • 활동결과보고서 (*안전지도 포함) • 추천서(학교장, 유치원장) (*일반인 제외) 	<ul style="list-style-type: none"> • 영상파일 • 추천서(학교장, 유치원장) (*일반인 제외) 	<ul style="list-style-type: none"> • 교수학습자료 • 안전교육 수업 영상 • 추천서(학교장, 유치원장) (*일반인 제외)
참가 대상	<ul style="list-style-type: none"> • 전국 유·초·중·고 학생 (*재외 한국학교 포함, 지도교사 1명을 포함하여 4명이상 단체 참가) • 일반인(*4명 이상 단체 참가) 		<ul style="list-style-type: none"> • 전국 유·초·중·고에 재직 중인 교직원 (*재외 한국학교 포함)

제9회 안전한 학교 공모전

2022. 8. 17.(수) - 9. 30.(금)



학생안전지도 그리기

참가대상

- 전국 유, 초, 중, 고등학교 학생 팀별 참가 (지도교사 1명 필수 포함, 4인 이상)
- 일반인 팀별 참가(4명 이상)
- ※ 교원의 경우 학생 대상의 지도교사로만 참여 가능

시상내역

상격	수상인원(팀)				
	유	초	중	고	일반
대상 (교육부장관상)	1	1	1	1	1
각 100만원					
최우수상 (중앙회이사장상)	1	1	1	1	1
각 50만원					
우수상 (중앙회이사장상)	2	2	2	2	2
각 30만원					



학생안전활동 사용자 창작 영상콘텐츠(숏폼)

참가대상

- 전국 유, 초, 중, 고등학교 학생 팀별 참가 (지도교사 1명 필수 포함, 4인 이상)
- 일반인 팀별 참가(4명 이상)
- ※ 교원의 경우 학생 대상의 지도교사로만 참여 가능

시상내역

상격	수상인원(팀)				
	유	초	중	고	일반
대상 (교육부장관상)	1	1	1	1	1
각 100만원					
최우수상 (중앙회이사장상)	1	1	1	1	1
각 50만원					
우수상 (중앙회이사장상)	2	2	2	2	2
각 30만원					



학생안전교육 교수학습자료

참가대상

- 전국 유, 초, 중, 고등학교 (재외 한국학교 포함)에 재직 중인 교직원
- ※ 개인 또는 팀별(2-3인) 참여 가능

시상내역

상격	수상인원(팀)			
	유	초	중	고
대상 (교육부장관상)	1	1	1	1
각 100만원				
최우수상 (중앙회이사장상)	1	1	1	1
각 50만원				
우수상 (중앙회이사장상)	2	2	2	2
각 30만원				

1 점수 및 자세한 사항은 www.ssifcontest.com을 참조하세요. |

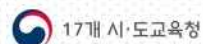

국민과 함께하는 6·25전사자 유해발굴사업

(자료제공 : 국방부 유해발굴감식단 계획운영처 ☎02-811-6526)

“6·25전사자의 유가족을 찾습니다”

Q. 6·25전쟁이 끝난지 70여 년이 지났는데
왜 아직도 전사자의 유해를 찾는건가요?

6·25전쟁 당시 나라를 위해 하나밖에 없는 목숨을 바쳤으나 미처 수습되지 못한 채 아직도 이름모를 산야에 홀로 남겨진 **12만 2천여 구의 호국 용사들을 가족의 품으로 돌려드리기 위해서는 유가족의 유전자(DNA) 시료가 필요합니다.**

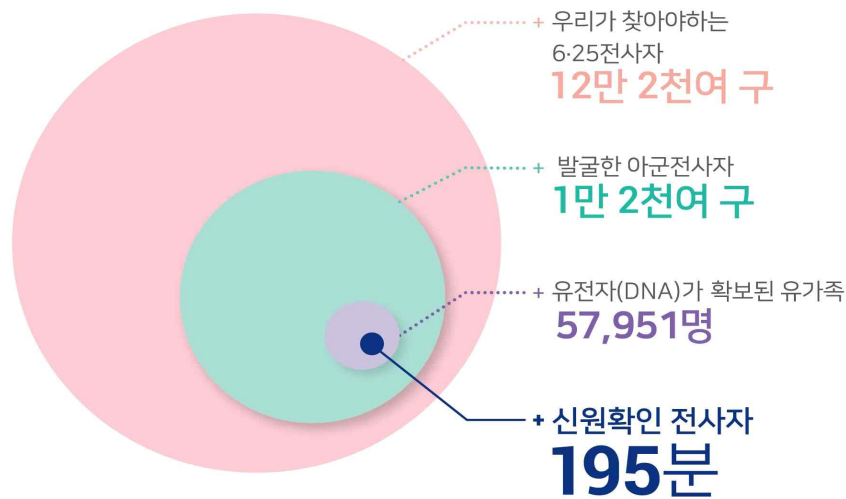

발굴된 국군전사자의 신원확인을 위해
전사자 유가족의 유전자(DNA) 시료채취가 절실합니다.

신원 확인 시 **1,000**만원 포상금 지급
1577- 5625 (오!6·25)

6·25 비정규군 공로자 보상신청 안내

(자료제공 : 국방부 6·25 비정규군 보상지원단 ☎02-6424-5502)



대한민국 국방부
Ministry of National Defense
비정규군 공로자 보상심의위원회

6·25비정규군 공로자 보상신청 안내

■ **신청기간** 2021. 10. 14(목) ~ 2023. 10. 15(일)

■ **신청대상** 비정규군 공로자 및 유족

※ 비정규군이란

1948년 8월 15일부터 1953년 7월 27일까지의 기간동안 「국군조직법」에 따른 국군이 아닌 신분으로 다음 각 목의 조직이나 부대에 소속되어 적의 점령·지배·활동 지역으로 침투하여 수행한 적 병력살상, 주요시설 파괴, 화력유도 등 유격 또는 첩보수집 활동을 수행한 사람을 말한다.

- 미국 극동사령부 주한연락처(Korea Liaison Office)
- 미군 8240부대(한국군 8250부대로 전환된 인원)
- 그 밖에 대통령령으로 정하는 조직 또는 부대
 1. 미국 극동공군사령부 첩보부대
 2. 미국 중앙정보국(Central Intelligence Agency) 첩보부대
 3. 그 밖에 제4조제1항 각 호 외의 부분에 따른 비정규군 공로자 보상심의위원회가 비정규군이 소속된 것으로 인정하는 조직 또는 부대

■ **접수방법**

- 우편(등기) 또는 방문 접수(국방부 민원실)
 - 우편: 서울시 용산구 이태원로 22, 6·25 비정규군 보상지원단(우편번호: 04383)
 - 방문: 국방부 종합민원실 1층 비정규군 보상신청 접수처(평일: 09:00~18:00, 토·일 공휴일: 미접수)

■ **신청서식 및 서류**

- 국방부 홈페이지-비정규군보상위원회에서 다운로드 가능
- 가까운 읍·면·동 행정복지센터에서 신청서식 출력 가능

■ **기타 문의사항** 02-6424-5502 ~ 5505



비정규군 공로자 보상심의위원회

공로금 신청시 구비서류

공로자(본인)가 직접 신청하는 경우	<ol style="list-style-type: none"> 1. 공로금 지급신청서[별지 제1호서식] <ul style="list-style-type: none"> * 입원, 이민, 기타 사유로 공로자를 대신하여 대리인이 신청시 공로금 신청 위임장 [별지 제3호서식] 확인기관의 장 확인을 받아 제출 2. 공로자(본인) 주민등록표 초본 1부 <ul style="list-style-type: none"> * 공로금 지급신청서 하단에 행정정보 공동이용에 동의할 경우 미제출 3. 비정규군 활동서[별지 제2호서식] 4. 증빙자료(제출 가능한 자료만 제출) <ul style="list-style-type: none"> * 참전확인증, 제대증, 전역증, 비정규군 신분증, 명령지, 복무확인서, 근무당시 사진 등 비정규군 활동을 소명할 수 있는 자료들
유족이 신청하는 경우	<ol style="list-style-type: none"> 1. 공로금 지급신청서[별지 제1호서식] 2. 신청자 주민등록 초본 1부 <ul style="list-style-type: none"> * 공로금 지급신청서 하단에 행정정보 공동이용에 동의할 경우 미제출 3. 비정규군 활동서[별지 제2호서식] 4. 공로자 제적등본 또는 공로자와의 가족관계 기록사항에 관한 증명서 5. 유족대표자 선정서 또는 다수신청인 서명서 <ol style="list-style-type: none"> 가. 대표자 1인에게 공로금 수령을 위임하는 경우(유족대표자 선정서 작성) [별지 제4호서식] <ul style="list-style-type: none"> * 위임을 받는 대표자의 주민등록표 초본 1부 * 대표자에게 위임하는 위임자 각각의 인감도장 날인 및 인감증명서 1부 (서명으로 대체할 경우에는 서명 후 서명과 동일한 본인서명사실확인서로 대체 가능) 나. 2명 이상의 신청인이 개인별 공로금을 수령하고자 하는 경우(다수신청인 서명서 작성) [별지 제5호서식] <ul style="list-style-type: none"> * 신청인 각 개인의 주민등록표 초본 1부 6. 증빙자료(제출 가능한 자료만 제출) <ul style="list-style-type: none"> * 참전확인증, 제대증, 전역증, 비정규군 신분증, 명령지, 복무확인서, 근무당시 사진 등 비정규군 활동을 소명할 수 있는 자료들

보상절차

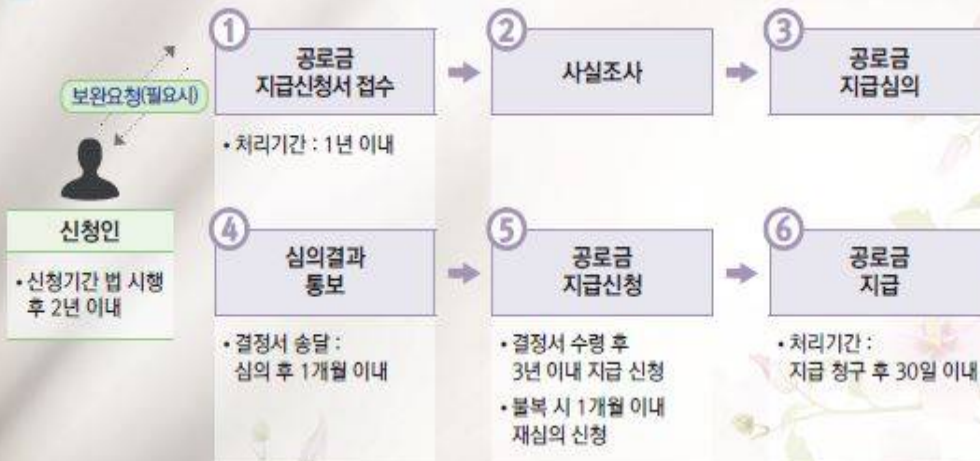

병영생활 고충상담, 성폭력·군범죄 신고 / 상담
「국방헬프콜 ☎ 1303」

(자료제공: 국방부 조사본부 ☎ 02-748-1973)



The poster features a light yellow background with various icons like a telephone, a heart, and a speech bubble. At the top right is the logo of the Ministry of National Defense. The central graphic shows two stylized human figures, one blue and one green, holding hands. Below this, the text '국방헬프콜 1303' is prominently displayed in blue and orange. To the left, a list of services is provided in Korean. To the right, four soldiers in different uniforms are shown saluting. At the bottom, there is a brown banner with information about 24-hour availability and a search bar.

대한민국 국방부
Ministry of National Defense

국방헬프콜
1303

병영생활 고충,
군범죄·성폭력,
방위사업비리,
병영안전 신고/상담

24시간 365일! 「국번없이 ☎1303」
군전화, 공중전화, 일반전화, 휴대전화 모든 전화로 신고/상담 가능

사이버 신고/상담은 **국방헬프콜** 검색 Ch 국방헬프콜 +

태극기를 달아 나라사랑을 실천합시다.

(자료제공: 행정안전부 의정담당관실 ☎ 02-2100-4077)

- 오는 10월 1일은 제74주년 국군의 날, 10월 3일은 제4354주년 개천절, 10월9일은 576돌 한글날입니다.

- 우리 모두 나라사랑하는 마음으로 태극기를 게양합시다.

- 각 가정에서는 10. 1.(토), 10. 3.(월), 10. 9.(일) 당일 07:00부터 18:00까지 태극기를 달도록 합시다.

※ 태극기는 「대한민국국기법」 제8조에 따라 매일·24시간 달 수 있음

- 심한 비·바람(악천후) 등으로 국기의 존엄성이 훼손될 우려가 있는 경우에는 달지 않으며, 일시적 악천후인 경우에는 날씨가 갠 후 달거나 내렸다가 다시 합니다.

《 가정에서의 태극기 게양 위치 》

- 밖에서 바라보아 대문(아파트 등 공동주택의 경우 각 세대의 난간)의 중앙이나 왼쪽에 합니다.

※ 주택구조상 부득이한 경우, 태극기 다는 위치를 조정할 수 있음

※ 자녀와 함께 달 경우, 안전사고가 일어나지 않도록 주의

※ 아파트 등 고층건물에서는 강풍 등으로 난간 등에 단 태극기가 떨어져 사고로 이어지지 않도록 주의

《 태극기의 구입 》

- 각급 지방자치단체 민원실(시·군·구청 및 읍·면·동 주민센터 등), 인터넷우체국(www.epost.go.kr), 인터넷 태극기 판매업체 등을 통해 구입할 수 있습니다.

- 오염·훼손된 태극기는 각급 지방자치단체 민원실, 주민센터에 설치된 국기수거함에 넣어주시면 됩니다.

대한민국 안전大 전환

(자료제공: 행정안전부 재난안전점검과 ☎ 044-205-4244)

대한민국 안전大 전환



집중안전점검기간

**2022.
8.17~10.14**

점검대상

노후·고위험 시설물 약 2만4천여개소

참여방법

구분	내용	참여방법
일반국민	내 집 스스로 점검하기 생활 속 위험요인 신고하기	〈안전신문고〉 앱 활용
다중 이용시설 관계자	내 건물과 업소를 안전점검표를 통해 점검하고 결과 게시하기	행정안전부 홈페이지 (www.mois.go.kr)에서 자율안전점검표 다운로드



내 주변의 안전점검 결과는 안전정보
통합공개 시스템을 통해 확인하실 수 있습니다.



행정안전부

2022년 9월 국정홍보만화 - 안심전환대출을 시작합니다 -

변동금리 주택담보대출을 받은 국민 보호를 위해, 안심전환대출을 시작합니다

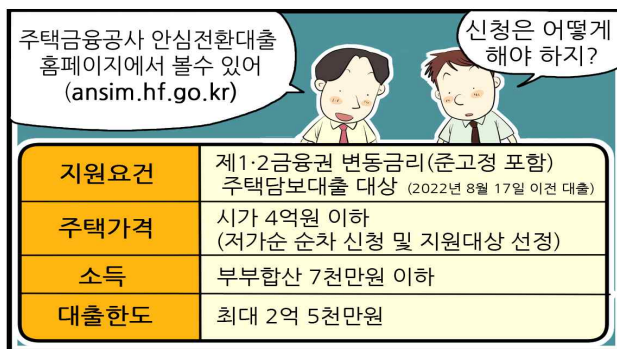

제작 : 문화체육관광부 여론과 ☎ 044-203-2922 / 자료제공 : 금융위원회 금융정책과 ☎ 02-2100-2843

2022년 9월 국정홍보만화

- 질세정 제품에 대한 주의사항 및 올바른 사용법 -

질내 삽입하는 질세정 제품에 대한 주의사항 및 올바른 사용법



제작 : 문화체육관광부 여론과 ☎ 044-203-2922 / 자료제공 : 식품의약품안전처 의약품정책과 ☎ 043-719-2607

불법도박 금지 및 신고 안내

(자료제공: 사행산업통합감독위원회 조사홍보과 ☎02-3704-0554)

사행산업통합감독위원회

온라인 올가미! 당신을 노립니다

온라인 도박(금전거래 등)은 불법
순간의 호기심이 미래를 빼앗아 갑니다



불법도박신고센터
(포상금 최대 5천만원)

1855-0112

도박문제 전문 상담
(365일 24시간 운영)

1336

2022년 농식품부 예산편성(안) 홍보

(자료제공: 농식품부 기획재정담당관 ☎ 044-201-1324)



농업을 미래성장산업으로,
농촌을 활기찬 공간으로
만들어 나가겠습니다!



23년도 예산안: 17조 2,785억원

식량주권 확보와 농가 경영안정

외부 충격에도 굳건한 식량주권 확보

- 전략작물직불제 도입 신규** **720억원**
• 밀, 콩, 가루쌀 등 이모작 재배체계 활성화
- 가루쌀 산업화 지원 신규** **71억원**
• 가루쌀을 활용한 가공산업 육성 (전문 재배단지 조성, 제품개발, 소비판로 종합 지원)
- 국내 밀·콩 산업육성 지원** **2,340억원**
• (밀) 수매비축 14→2만톤, 가공시설·장비 지원(14→15개소)
• (두류) 수매비축 2.5만톤, 단가 11% 인상, 가공시설·장비 지원(30→32개소), 공동선별비 지원 물량 확대(2→3만톤)

농촌 지원강화 및 성장환경 조성

매력적인 농촌 공간 조성 및 탄소중립 확산

- 농촌공간계획 및 재생지원** **776억원**
• 주거환경 정비 및 기초생활 시설 확충(45→85개소)
- 기후변화 대응센터 신규** **21억원**
• 농업분야 탄소중립 정책 수립, 연구지원 기관 설립 (23년 ~ 26년 총 594억원)
- 저탄소 농림축산식품 기반 구축** **44억원**
• 자발적 온실가스 감축(438→480농가)
• 저탄소 농축산물 인증 지원 확대(323→389건)

두터운 농가 경영안전망 확충

- 기본직불 사각지대 해소** **3,000억원**
• 지급 대상에서 제외된 실경작자 56만 명 구제
- 무기질비료 가격보조** **1,000억원**
• 무기질비료 구입비 인상분의 80% 지원(6개월)
- 가축사료 구매자금 지원** **1조원 규모**
• 축산농가 사료구입자금 저금리융자(1.8%) 지속 지원
- 농업인 재해 대비 지원** **5,658억원**
• 농업재해보험 대상 품목 확대(67→70개)
• 농작업 사고 대비 안전재해보험 보장 수준 강화 (치료비 한도 1→5천만원, 휴업급여 2~3만원 / 일 → 6만원)

농촌 사회 서비스 및 동물복지 강화

- 농업인 건강·연금보험 지원** **4,018억원**
• 농업인 건강보험료 지원 대상 확대(31.6→33.7만 세대)
• 연금보험료 지원 한도 인상(월 4.5→4.6만원)
- 농촌보육여건 개선** **44억원**
• 공동 아이돌봄센터설치 확대(185→195개소)
• 농번기아이돌봄방 운영비 지원 확대(2천3백만원 → 2천6백만원)
- 유기동물 입양 지원** **119억원**
• 접근성이 좋은 도심에 입양센터 설치(2개소, 2억원) 신규
• 유기동물 입양비 지원 확대(9,986→10,800마리)
- 반려동물 산업화기술 개발(R&D)** **90억원**
• 반려동물 맞춤형 의약품 개발 및 수입 사료 국산화 지원

농업의 미래 성장산업화

청년농 맞춤형 지원체계 구축

- 청년영농 정착지원** **551억원**
• 지원단가 10만원 인상, 월 평균 90~100만원
• 선별인원 2,000→4,000명 확대
- 스타트업 단지조성 신규** **54억원**
• 유류 농지에 스마트팜 등 영농기반 조성 후 청년농에게 임대·매도(6ha)
- 농지 선임대 후매도 제도 도입 신규** **81억원**
• 농지를 장기간(최대 30년) 임대 후 청년에게 매도(40명, 20ha, 0.5ha/명)
- 청년 농촌 보금자리 조성** **48억원**
• 귀농귀촌 등 청년농 대상 임대주택단지 조성 확대(5→9개소)

농산업 융복합 혁신생태계 활성화

- 스마트팜 확산** **692억원**
• 임대형 스마트팜 3개소 추가 확대(10→13개소)
• 노지 재배 스마트 농업 시범사업 3개소 추가(2→5개소)
• 첨단농기계 현장 실증을 위한 공간 구축(총 1,092억원 규모) 신규
- 농산물 온라인거래소 신규** **49억원**
• 전국 단위의 농산물 온라인 도매유통 통합플랫폼 구축
- 고부가가치 식품기술개발(R&D)** **380억원**
• 미생물을 활용한 대체단백질 식품, 환자용 식이관리 제품 등 미래식품 개발
- 발 농업기계화 촉진 기술개발(R&D) 신규** **49억원**
• 노지 농업 디지털 전환을 위한 핵심 소재 부품 장비 국산화 등

농지 임대차계약 등 농지대장 변경신청 의무화 시행

(자료제공: 농식품부 농지과 ☎ 044-201-1742)

- '22년 8월 18일부터 “농지원부” 명칭이 “농지대장”으로 변경되었으며 농지 임대차계약 등 이용정보 변경 시 신고가 의무화, 미이행시 과태료 부과
- 농지대장 변경신청 대상은 농지법에 따라 농지 임대차계약이 체결·변경·해제되는 경우와 농축산물생산시설* 등을 신규로 설치하는 경우에 해당
 - ※ 농막, 축사, 고정식온실, 버섯재배사, 곤충사육사 등
- 이러한 변경신청은 농지소유자 또는 임차인이 그 변경 사유가 발생한 날로부터 60일 이내에 농지소재지 관할 행정청(시·구·읍·면)을 방문, 신청해야 함

◆ 농지대장 변경신청 내용

신청 대상	신청자	시행일	첨부서류
① 농지 임대차 사항 ▶ 임대차계약 체결·변경·해제 시	농지소유자 또는 임차인	'22.8.18	임대차 또는 사용대차 계약서
② 농축산물생산시설 ▶ 농막, 축사, 고정식온실, 버섯재배사, 곤충사육사	농지소유자 또는 임차인	'22.8.18	건축물 또는 가설건축물 관리대장
③ 토지의 개량시설 ▶ 수로, 제방	농지소유자 또는 임차인	'22.8.18	서류, 사진, 도면자료 등

◆ 농지대장 변경신청 관련 과태료 부과 기준

위반행위	근거 법조문	과태료(만원)		
		1차 위반	2차 위반	3차 이상 위반
가. 법 제49조의2에 따른 신청을 거짓으로 한 경우 ▶ 농지 임대차 및 시설설치 거짓 신고	법 제64조 제1항제2호	250	350	500
나. 법 제49조의2에 따른 신청을 하지 않은 경우 ▶ 농지 임대차 및 시설설치 미신고	법 제64조 제2항	100	200	300

8월 18일부터 「농지대장 변경신청 의무화」 본격 시행

- 농지 임대차계약 등 농지 이용정보 변경 시 -

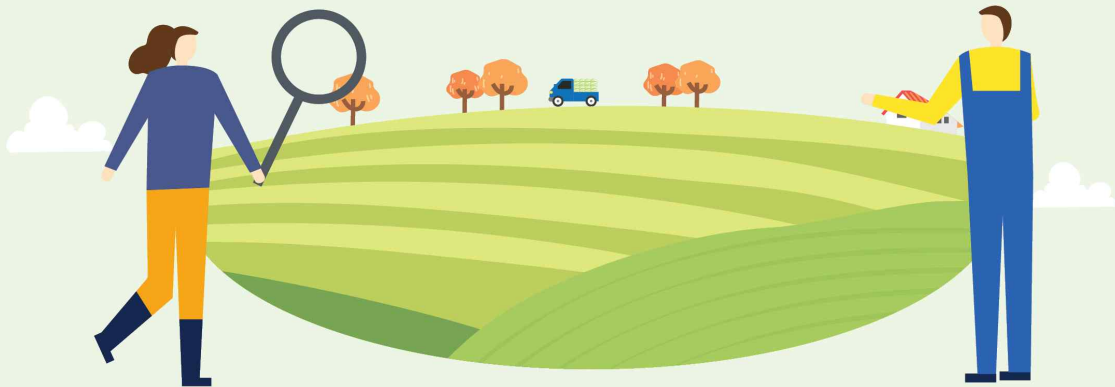

신고시행일 2022년 8월 18일(목)

신고서류 임대차 또는 사용대차 계약서 등

신고의무인 농지소유자 또는 임차인

신고방법 사유 발생 시 60일 이내 농지소재지 관할 행정청에 신고(시·구·읍·면)

농지대장 변경신청 내용

신청 대상	신청자	시행일	첨부서류	비고
① 농지 임대차 사항 ▶ 임대차계약 체결·변경·해제 시	농지소유자 또는 임차인	'22.8.18	임대차 또는 사용대차 계약서	사유 발생 시 60일 이내 농지소재지 관할 행정청에 신고
② 농축산물생산시설 ▶ 농막, 축사, 고정식온실, 버섯재배사, 곤충사육사	농지소유자 또는 임차인	'22.8.18	건축물 또는 가설건축물 관리대장	"
③ 토지의 개량시설 ▶ 수로, 제방	농지소유자 또는 임차인	'22.8.18	서류, 사진, 도면자료 등	"

* 2022년 8월 18일 이전에 체결한 임대차계약과 설치를 완료한 시설은 변경신청 대상이 아님

제재사항

농지대장 변경신청을 하지 않거나 거짓으로 신청한 경우에는 그 위반 횟수에 따라 100만에서 최고 500만원의 과태료 부과

위반행위	근거 법조문	과태료(만원)		
		1차 위반	2차 위반	3차 이상 위반
가. 법 제49조의2에 따른 신청을 거짓으로 한 경우 ▶ 농지 임대차 및 시설설치 거짓 신고	법 제64조 제1항제2호	250	350	500
나. 법 제49조의2에 따른 신청을 하지 않은 경우 ▶ 농지 임대차 및 시설설치 미신고	법 제64조 제2항	100	200	300

기타 자세한 사항은 **관할 농지소재지 행정청(시/구/읍/면)**에 문의 바랍니다.

ASF 예방을 위해 축산시설 일제소독과 차단방역 준수

(자료제공: 농림축산식품부 방역정책과 ☎ 044-201-2516)

추석연휴

ASF 예방을 위해 축산시설 일제소독과 차단방역 수칙을 준수해 주세요!

고향 방문 시 축산농장 방문을 자제해 주시기 바랍니다



축산농장·가축전염병 발생지역 방문 자제



벌초·성묘에 참여시 축산농장 출입 금지

벌초나 성묘를 하시고 난 후 차단방역에 주의해 주시기 바랍니다



남은 음식물은 묘 주변에 남기지 않고 모두 수거



농장을 방문하지 말고 집으로 바로 귀가

축산농장 방역수칙을 필히 준수해 주시기 바랍니다



손 씻기, 신발 소독 반드시 준수



농장 출입 차량과 장비 사용 전후 세척 소독 철저

양돈 농장, 도축장 등 축산관계시설을 일제 소독해 주시기 바랍니다

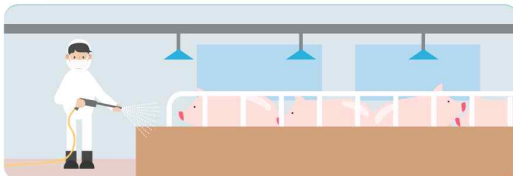

축사 내부를 주기적으로 철저히 청소·소독

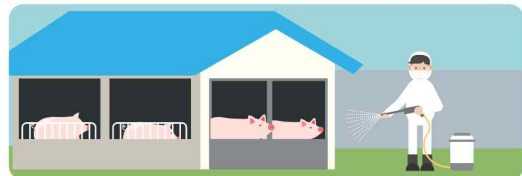

축사 출입구 및 축사 외부까지 집중 소독

가축질병 의심 신고전화 1588-9060 / 4060

 농림축산식품부

추석 성수기 한우·돼지 도축수수료 지원

(자료제공: 농림축산식품부 축산경영과 ☎ 044-201-2333, 2337)

- ◆ 추석 명절 주요 성수품인 한우·돼지의 공급을 확대하고, 농가의 생산비 부담을 낮추기 위해 도축수수료를 지원
※ 예산 범위내에서 지원되므로 도축 후 신속하게 신청하여 주시기 바랍니다.

1. 한우 암소 도축수수료 지원

- (지원대상) 지원기간 동안 도축되는 모든 한우 암소
 - 농가 수취가격이 상대적으로 낮고 중장기 수급효과가 있는 한우 암소만 지원
- (지원기간) 추석 직전 3주 동안(8월 22일 ~ 9월 8일)
- (지원규모) 마리당 10만원 지원
- (신청기간) 8월 22일 ~ 9월 30일
- (신청방법) 지역 내 한우협회에 신청 / 자세한 내용은 한우협회에 문의
- (문의처) 전국한우협회(☎ 02-525-1053)

2. 돼지 도축수수료 지원

- (지원대상) 지원기간 동안 도축되는 돼지 (등외등급은 지원제외)
 - 소비자가 실제로 마트에서 구매하는 품목만 지원하기 위해 등외등급은 제외
- (지원기간) 추석 직전 3주 동안(8월 22일 ~ 9월 8일)
- (지원규모) 마리당 1만원 지원
- (신청기간) 8월 22일 ~ 9월 30일
- (신청방법) 농장 소재지 읍면동에 신청
- (문의처) 농장 소재지 읍면동사무소

한우 암소 비육지원

(자료제공: 농림축산식품부 축산경영과 ☎ 044-201-2333)

◆ 한우 사육마릿수 증가한 상황에서 수요가 감소할 경우 급격한 가격하락이 우려되어, 이를 방지하기 위해 한우 암소 비육을 지원하니 많은 동참 바랍니다.

- (지원대상) 한우 암소(자세한 내용은 아래 표 참고)
- (지원제외) '19~21년 동안 ① 송아지 생산 이력이 없는 농가와 ② 경산우 또는 미경산우를 181마리 이상 출하한 농가는 지원대상에서 제외
- (지원조건) 정해진 기간동안 암소를 비육하여 도축이 확인될 경우 지원
- (지원내용) 보전금 또는 보증씨수소 정액(아래 표 참고)
 - 단 보증씨수소 정액은 3마리 이상 참여한 농가에 한하여 공급
- (신청방법) 8월 1일 ~ 9월 30일까지 전국한우협회 또는 지역 농축협에 신청
- (문의처) 전국한우협회(☎ 02-525-1053) 또는 지역 농축협

주최	구분	지원대상	지원내용	신청장소
한우 자조 금	미경산우	8월 1일 기준 14개월령 이하 미경산우 (36개월령 내 도축 필요)	마리당 20만원	전국한우협회
	경산우(I형)	8월 1일 기준 50개월령 이하 경산우	마리당 18만원 + 보증씨수소 정액	지역 농축협
	경산우(II형)	(‘23년 6월까지 도축 필요)	보증씨수소 정액 (I형의 2배)	
한우 협회 · 농협	미경산우	8월 1일 기준 20개월령 이하 미경산우 (36개월령 내 도축 필요)	보증씨수소 정액	전국한우협회 지역 농축협
	경산우	8월 1일 기준 60개월령 이하 경산우 (‘23년 6월까지 도축 필요)		

9월 제철 농산물 홍보

(자료제공: 농림축산식품부 식생활소비급식진흥과 ☎ 044-201-2274)



건강한 9월의 지금
제철은
모두 옳다



고기와 찰떡궁합 참나물

선명한 푸른 빛 참나물

뛰어난 맛과 향으로 많은 사랑을 받는 참나물은 특유의 향을 가지고 있는 산채나물로 대표적인 알칼리성 식품이다.

참나물에는 베타카로틴 함유량이 많아 눈을 건강하게 해주며, 아미노산도 풍부하여 뇌 활동을 활발하게 해주는 식재료이다.

고르는 법과 참나물 레시피

잎의 크기와 줄기가 일정하고 특유의 향이 진한 것이 좋고 시든 부분이 없는 것을 골라야 한다.



참나물보쌈



참나물두부무침

면역력 증강 인삼

슈퍼푸드 인삼

우리나라를 대표하는 특산품인 인삼은 삼계탕 등 보양식의 재료이자 홍삼의 원료로 국민의 건강을 지키는 슈퍼푸드이다.

정부에서 고시한 인삼의 기능성은 면역력 증진, 피로개선, 뼈 건강 도움 등이고, 홍삼의 경우에는 면역력 증진, 피로개선, 혈소판 응집 억제, 혈관 혈액 흐름 개선, 기억력 개선, 항산화, 갱년기 여성 건강 도움 등이다.

보관법과 인삼 레시피

바로 먹는 것이 좋으나 보관이 필요할 시 젖은 신문지에 싸서 냉장 보관하는 것이 좋다.



인삼튀김



한방인삼술밥

9월의
농축산물
기념일

7 일
곤충의 날



9 일
구구데이



농림축산식품부

EPIS 농림수산물교육문화정보원

내일을 위한 정부혁신
보다 나은 농식품부

농식품정보누리
제철 농산물 정보는
농식품정보누리 www.foodnuri.go.kr
에서 확인하실 수 있습니다.



수재민 대상 긴급복지지원 강화

(자료제공: 보건복지부 기초생활보장과 ☎ 044-202-3058)

- 위기상황에 처하여 도움이 필요한 저소득층을 신속하게 지원하는 긴급복지 지원제도가 이번 수해를 통해 피해 입은 수재민을 적극 지원합니다.
- 폭우 피해 저소득층 수재민이 지원 기준 일부를 초과하더라도 긴급지원심의 위원회를 통한 적극 지원이 가능합니다.
- 보건복지부 콜센터(국번없이 129) 또는 관할 시·군·구 긴급복지담당자와 상담을 통해 지원대상 여부·범위·기준 등 세부 사항 확인이 가능합니다.

**집중호우로 피해를 본 취약 계층에
긴급복지를 신속하게 적극 지원합니다**

긴급복지 지원이란?

위기 상황에 처하여 도움이 필요한 사람을
신속하게 지원하고 위기상황에서 벗어나도록 지원하는 제도



신청 대상.

폭우로 인해 피해를 입은 취약 계층

자격 요건 소득 재산을 일부 초과하더라도 피해주민의 위기상황 고려, 지자체의 긴급지원심의위원회 심의 통해 긴급복지 급여 지원



지원 내용.

생계 지원(4인 가구 기준 153.6만원 지원)

복지시설이용지원(145만 원 이내)

의료지원(300만원 이내)

주거지원(64.3만원 이내) 등



상담 및 문의.

01 시·군·구청·읍·면·동
주민센터

02 보건복지 상담센터
국번 없이 ☎129

2023년 기준 중위소득 역대 최고수준 인상

(자료제공: 보건복지부 기초생활보장과 ☎ 044-202-3052)

- 2023년 기준 중위소득 인상(4인가구 기준 5.47%)으로 나와 가족이 받을 수 있는 복지서비스의 문턱은 더 낮아지고, 혜택은 더 많아졌습니다.
- * 기준 중위소득이란? 보건복지부장관이 고시하는 국민 가구소득의 중간값으로, 76개 복지서비스의 지원대상자 선정 기준이 됩니다. 자세한 사항은 보건복지부 홈페이지에서 확인하실 수 있습니다.



2023년 기준 중위소득 인상으로 복지 서비스 이렇게 좋아졌습니다!

생계급여

2022년 생계급여를 연 1,200만원 지급하는 A씨 가구 (4인 가구)

2023년 기준 중위소득 인상으로 생계급여 연 1,300만원 지급 가능

→ 생계급여 연 100만원 증가

의료급여

건강보험 가입자로서 주 2~3회 의원에서 회당 1만 8천원을 지불하여 혈액투석을 받는 B씨

* 4인 가구, 월 소득인정액 210만원

2023년 기준 중위소득 인상으로 의료급여 1종 수급권자가 되어 무료로 투석 가능

→ 의료비 연 208만 8천원 경감

긴급복지

가정 불화로 긴급히 1인 가구로 독립하게 된 C씨 (월소득 150만원)

2023년 기준 중위소득 인상으로 월 62만원의 생계지원 및 사회복지시설 이용 등의 주거지원 혜택 보장 가능

→ 긴급복지 지원 가능

아이돌봄 서비스

월 150만원의 이용료로 영아 종일 아이돌봄 서비스를 이용하던 맞벌이부부 D씨네

* 부부 월소득 510만원

2023년 기준 중위소득 인상으로 월 70만원의 이용료로 아이돌봄 서비스 이용 가능

→ 연 960만원 부담 경감

장애아동수당

부모님과 함께 살지만 부모님의 소득(3인가구 월 210만원) 때문에 장애아동수당을 받을 수 없었던 만 15세 중증장애인 E씨

2023년 기준 중위소득 인상으로 월 17만원의 장애아동수당 지급 가능

→ 연 204만원 추가혜택

* 위 내용은 가상의 사례이며, 복지서비스 신청자의 상황 등에 따라 실제 혜택 여부 등은 달라질 수 있습니다.

2023년 기준 중위소득 증가

가구원 수	1인	2인	3인	4인	5인	6인
2022년	194만원	326만원	419만원	512만원	602만원	691만원
2023년	208만원	346만원	443만원	541만원	634만원	723만원
증가율	6.84%	6.01%	5.72%	5.47%	5.08%	4.65%

**정부는 앞으로도 취약계층에 대해 총출하고 두터운 지원을 바탕으로
복지 서비스의 보장 수준을 높이기 위해 노력하겠습니다.**

학교 밖 청소년 건강검진 무료로 받으세요

(자료제공: 여성가족부 학교밖청소년지원과 ☎ 02-2100-6315)

KakaoTalk 학교 밖 청소년 건강검진

여성가족부와 국민건강보험공단이 실시하는
학교 밖 청소년 건강검진을 받고 검진 인증하시면,
선착순으로 모바일상품권(떡볶이교환권)을 드립니다!

이벤트 기간: 2022. 8. 1.(월) ~ 10. 31.(월)

이벤트 내용

이벤트기간 내에 학교 밖 청소년 건강검진을 받고, **선착순으로
검진 인증한 500명**에게 떡볶이 모바일상품권(1만원)을 드립니다.

참여 방법

하나. 학교 밖 청소년 검진기관에 예약 후 건강검진 받기
둘. 아래 링크(URL) 또는 QR코드로 접속해 검진 인증하기
셋. 인증하신 분들 중 선착순 500명에게 경품 발송

※ 중복참여시, 최초 1회만 인정
※ 검진기관을 통해 검진 받은 사실이 확인되는 경우만 인정
※ 인증참여자가 많을 시, 이벤트 조기 종료 가능

당첨자 발표 12월 예정

검진 인증 방법

인증 페이지 접속하기
(URL)
클릭

인증 페이지 QR코드

여성가족부

복권위원회

국민건강보험

제4회 등대 손글씨(캘리그래피) 대회

(자료제공: 해양수산부 부산지방해양수산청 항로표지과 ☎ 044-609-6804)

제4회 등대 손글씨 캘리그래피 대회

일시
2022. 10. 8(토) 11:00~13:00

장소
부산지방해양수산청(신관 2층 대회의실)
부산광역시 동구 충장대로 351

참가자 유의사항

- 참가자는 발열 체크 및 유의사항 안내를 위해 **대회 시작 30분 전까지 대회장에 입실**(대회 시작 이후 입실 불가)
- 준비물
신분증* 1부, 작품에 소요되는 물품 일체(물감, 필기구, 연습지 등)
*주민등록증, 운전면허증, 학생증, 어권, 외국인등록증 등
*신분증 미지참 시 대회 참가가 불가하며, 이에 따른 불이익은 참가자에게 있음

공의주제 '생명이 가득한 바다' '희망을 주는 등대'를 나타내는 문구·표어

참가자격 제한 없음 참가비 없음

주최/주관 해양수산부/부산지방해양수산청, 한국항로표지기술원
- 대회 진행 : 한국캘리그래피협회

공모일정

참가자 접수	9. 1(목) ~ 10. 1(토)	전자우편 접수 한국캘리그래피협회
대회 심사	10. 8(토)	현장 손글씨 쓰기 우리청 대회의실
수상 후보작 대국민 공개	10. 11(화) ~ 21(금)	현장 손글씨 쓰기 우리청 대회의실
시상식	10월 중	우리청 중회의실

시상내역 총 8점 시상, 총 상금 650만원

대상(1명)	최우수상(2명)	우수상(5명)
200만원	각100만원	각50만원

접수방법 한국캘리그래피협회 전자우편(e-mail) 접수
tysonyoo@naver.com

참가신청 제출양식 참가신청서, 개인정보 수집·이용 동의서, 첨부서약서

심사방법 전체 응모작 대상 블라인드 심사 진행, 공정성 확보를 위해
외부위원 5명이 평가

외부검증

- 수상 후보작(8점)은 정부공통 플랫폼(국민생각함 등)에 10일간 게시
- 표절 위작 등 부정행위가 적발된 작품은 수상자격을 박탈하며, 검증 기간 이후 적발될 경우 지급된 상금 및 상금 반환 청구 예정

유의사항

- 제출작품은 대회장에서 제공되는 종이만을 이용해야 하며, 타인의 용지로 작품 제출 시 무효 처리(압수번호 확인)
- 공정한 심사를 위해 본인임을 인지할 수 있는 낙관, 스탬프의 사용 및 서명을 금지하며 위반 시 탈락 처리
- 강연병 예방을 위해 참가자만 대회장 입장 가능하며, 대회 당일 발열(37.5 이상) 기침 등 코로나 19 증상이 있으면 대회 참여 불가
- 제출된 작품을 접수할 때 반환을 요구한 경우 입상하지 않은 작품은 반환되며, 반환 시 관련된 비용은 신청자 부담
- 작품 반환을 요구하지 않으면 대회 종료일로부터 3개월 후 모두 폐기(미 입상 작품에 한함)
- 제출된 작품에 대한 저작권(저작권권, 저작인격권)은 참가자에게 있으며, 수상 후에도 입상자에게 귀속됨을 원칙으로 함
- 주최·주관기관은 수상작에 한하여 비영리·공익적 목적으로 복제·전송·배포 전기를 독점적으로 할 수 있으며, 홍보를 위해 SNS 게시 등의 방법으로 온라인에서 사용할 수 있음
- 참가자는 참가양식 제출과 동시에 추후 입상 시 작품의 이용방법 및 조건의 범위 안에서 작품의 이용을 허락한 것으로 보고, 수상작 저작권권에 대한 이용료는 입상에 따른 상금으로 대체
- 참가자는 제출 작품의 저작권과 관련한 이의 사항이 있을 경우 부산지방해양수산청 항로표지과로 미인신함을 할 수 있음
- 대회 공고 내용에 의해 일부 변경될 수 있으며, 접수요령 미숙지에 따른 불이익은 참가자의 책임으로 간주함
- 이상 언급되지 않은 사항은 부산지방해양수산청의 결정에 따름

스마트워치, 제품별로 운동량 측정 정확도 · 주요 보유기능 · 연동성 등에 차이 있어요

(자료제공: 공정거래위원회, 한국소비자원 정보교육국 ☎ 043-880-5744)

스마트워치 시험·평가 대상 브랜드 및 제품



소비자24
24시간 열린 소비자포털

심박수·걸음수 등의 운동량 측정 정확도*, 제품 간 차이 있어요

* 스마트워치와 정밀측정장비를 착용하고 실내외 걷기(6km/h, 30분 : 설문조사결과, 선호도가 높은 운동 속도·시간)를 실시한 후, 측정 결과를 상호 비교

심박수 운동 중에 측정한 심박수 정확도



➔ 우수했어요

걸음수

➔ 모든 제품이
우수했어요

운동거리



➔ 우수했어요

소비자24
24시간 열린 소비자포털

건강관리 · 통신 및 편의 기능, 제품 간 차이 컸어요

건강관리 기능

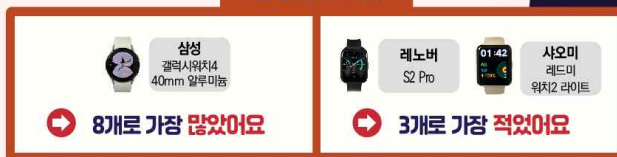

➔ 8개로 가장 많았어요

➔ 3개로 가장 적었어요

통신 및 편의 기능

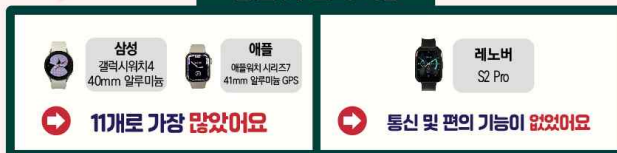

➔ 11개로 가장 많았어요

➔ 통신 및 편의 기능이 없었어요

소비자24
24시간 열린 소비자포털

배터리 사용 · 충전 시간, 제품 간 차이 있어요

🔋 배터리 사용 시간

완전 충전 후 초기 설정 상태로 하루 30분 실내운동, 각종 알림 수신 켜기, 수면 중 미착용 조건



샤오미
레디미
워치2 라이트

9.2일 가장 길었어요



삼성
갤럭시워치4
40mm 알루미늄



애플
애플워치 시리즈7
41mm 알루미늄 GPS

2.3일** 가장 짧았어요

** 해당 업체는 다양한 보유기능·멀티태스킹·부드러운 터치감·터치에 반응하는
고해상도 UI 등이 적용되어 배터리 소모가 많다고 밝힘.

🔌 배터리 충전 시간



가민
vivomove Sport

52분 가장 빨랐어요



삼성
갤럭시워치4
40mm 알루미늄

125분 가장 오래 걸렸어요

소비자24
24시간 열린 소비자포털

□ '스마트워치'에 대한 자세한 가격·품질 비교정보는, '소비자24(consumer.go.kr)' 내 '비교공감' 란을 통해 확인

숨겨진 불법무기류, 지금 신고하세요

(자료제공: 경찰청 생활질서과 총포화약계 ☎ 02-3150-1306)

국민(승객, 주민) 여러분!

정부는 총기 사고로부터 안전한 사회를 만들고, 각종 불법무기류에 의한 테러 및 범죄 가능성을 미연에 방지하고자 불법무기류 자진 신고 기간을 다음과 같이 운영하기에 알려드립니다.

1. 기간은 2022. 9. 1.부터 9. 30.까지 30일간입니다.
2. 신고 대상은 허가없이 소지하고 있거나 소지허가가 취소된 총기, 화약류(폭약·실탄·포탄), 도검, 분사기, 전자충격기, 석궁 등 무기류 일체입니다.
3. 총포·도검·화약류 등을 허가없이 소지하고 있거나 미갱신 또는 허가취소 후 경찰관서에 제출하지 않은 경우 등 이번 기간동안 자진신고할 경우 형사·행정처분이 면제되며 법적 절차에 따라 소지허가를 받을 수도 있습니다.
4. 신고요령은 가까운 경찰관서(시·도경찰청, 경찰서, 지구대, 파출소)나 군부대에 불법무기류 실물을 제출하고 신고하시면 됩니다. 특별한 사정이 있을 때에는 신고기간 내 대리 제출하시거나 전화 또는 우편으로 신고하신 후 실물을 제출하셔도 됩니다.
5. 불법으로 총기를 제조·판매·소지·수출입할 경우 3년 이상 15년 이하의 징역 또는 3천만원 이상 1억원이하의 벌금으로 처벌 받을 수 있으니, 소지하고 있는 불법무기류는 반드시 자진 신고하여 주시기 바랍니다.
6. 아울러 불법무기류를 소지하고 있거나 불법무기 밀거래 조직, 불법유통경로를 신고하신 분에게는 최대 500만원까지 검거 보상금을 지급합니다.
7. 이번 자진신고기간은 사회불안 요인이 되는 불법무기류를 제거하여 안전한 사회를 만들려는 것임을 이해하시고 적극 협조하여 주시기 바랍니다.

숨겨진 불법무기류, 지금 신고하세요

불법무기류 자진신고 시 형사책임 및 행정책임이 면제됩니다.
불법무기 소지자를 발견하면 112로 신고하여 주시기 바랍니다.
신고자에게는 검거 시 최대 500만원까지 보상금을 지급합니다.



운영기간 2022. 9. 1.(목) ~ 9. 30.(금)

신고대상 불법무기류 일체
무허가 총포, 도검, 화약류, 분사기, 전자총격기, 석궁
(모의총포, 허가총포, 루 미반납 총포 포함)

신고방법 가까운 경찰관서(경찰서·지구대·파출소) 또는 군부대에 직접 방문 신고

2019년 9월 19일부터 허가 없이 총기를 제조·판매·소지·수출입할 경우
3년~15년의 징역 또는 3천만원~1억원의 벌금으로 처벌이 강화되었습니다.
소지하고 있는 불법무기류는 반드시 자진신고하여 주시기 바랍니다.

주관 경 찰 정

협동 대한민국 국방부
Ministry of National Defense

행정안전부

산사태 예방 홍보

(자료제공: 산림청 대변인실 ☎ 042-481-4074)



산사태!

대비하면 안심
방심하면 재난

작은 관심으로 큰 피해를 예방할 수 있습니다

산사태로부터 안전하려면...



집주변의 산사태위험 점검

배수로를 확인하고 잡목 등 위험요인을 제거한다.



기상 및 산사태 정보 확인

호우·태풍 등 기상정보와 산사태 예·경보를 확인한다.



대피장소 확인

대피소와 비상연락처를 미리 알아둔다.



구조요청

인명피해가 우려될 경우 119에 구조를 요청한다.



산사태 발생 등 위기상황 발생 시 중앙산림재난상황실(042-481-4119) 또는 119로 연락해주세요.



감염병 예방을 위한 올바른 손씻기, 「손을 비비삼」

(자료제공: 질병관리청 대변인 ☎ 043-719-7786)

2022.8.18.



올바른 손씻기 6단계



손바닥

손등

손가락 사이

두 손 모아

엄지 손가락

손톱 밑

가을철, 진드기와 쥐를 조심하세요!

(자료제공: 질병관리청 인수공통감염병관리과 ☎ 043-719-7167,7168,7177)

- 가을은 추수, 등산 등 야외활동이 많아지는 계절입니다. 농작업이나 밤줍기, 캠핑 등 야외활동 시 진드기나 설치류(쥐)에 작간접적으로 노출되면 감염병에 걸릴 수 있습니다. 감염병 예방을 위해 예방수칙을 꼭 지켜주세요!

- * **진드기로 인한 감염병** : 세균이나 바이러스에 감염된 일부 진드기가 사람을 물어서 감염되는 감염병으로 쓰쯔가무시증, 중증열성혈소판감소증후군(SFTS), 라임병 등이 있음
- * **설치류(쥐)로 인한 감염병** : 등줄쥐, 집쥐 등 설치류에 의해 전파되어 감염을 일으키는 질환으로서 신증후군출혈열, 렙토스피라증 등이 있음

진드기로 인한 감염병 주의사항

농작업 또는 야외활동 전

- ✓ 적정 작업복*을 구비하여 작업 시 항상 착용하기
* 밝은 색 긴팔, 긴 바지, 모자, 목수건, 토시, 장갑 등
- ✓ 진드기 기피제 사용하기

농작업 또는 야외활동 시

- ✓ 농작업 시에는 농작업용 앞치마, 농작업용 방석 등 보조도구 사용하기
- ✓ 풀숲에 옷 벗어두거나 눕지 않기
- ✓ 휴식 시 돛자리를 펴서 앉고 사용한 돛자리는 세척 후 말리기
- ✓ 등산로를 벗어난 산길 다니지 않기
- ✓ 기피제의 효능 및 지속시간 고려하여 주기적으로 사용하기

농작업 또는 야외활동 후

- ✓ 귀가 즉시 옷을 털고 반드시 세탁하기
- ✓ 귀가 즉시 샤워하며 몸에 진드기가 붙어 있지 않은지 꼼꼼히 확인하기
- ✓ 몸에 진드기가 붙은 것이 확인되면 손으로 떼어내지 말고 의료기관에 방문하여 제거하기
- ✓ 농작업, 야외활동 후 2~3주 이내에 고열, 오심, 구토, 설사 등의 증상 있을 경우 즉시 의료기관 방문하여 진료받기

설치류(쥐)로 인한 감염병 주의사항

- ✓ 침수지역에서 작업 또는 활동 시 방수처리가 된 작업복, 고무장갑, 장화 등 착용하기
- ✓ 오염된 물에 노출된 피부는 깨끗이 씻고, 피부 상처부위는 방수밴드로 보호하기
- ✓ 농작업, 수해 복구, 들쥐 포획사업 등 작업 후 발열 시 의료기관에서 진료 받기
- ✓ 쥐의 서식여부를 확인하여 쥐잡기를 실시하고 쥐의 배설물과 접촉 피하기
- ✓ 야외활동이 많은 군인, 농부 등 고위험군은 신증후군출혈열 예방접종 받기



발열 등 증상이 나타나면 즉시 의료기관 방문 및 의료진에게 야외활동력 알리기!

2022. 9. 1.

질병관리청

추수기와 추석 명절!
**가을철, 불가피한 야외활동 시
발열성 질환 예방수칙을 준수해 주세요!**
진드기로 인한 감염병 # 쥐로 인한 감염병



1/12

2022. 9. 1.

질병관리청

“
추수기와 추석 명절 등으로
야외활동이 증가하면서 가을철에 주로 발생하는
발열성 질환인 **진드기로 인한 감염병**과 **쥐로 인한 감염병**도
증가할 것으로 예상됩니다.
감염병의 특성을 이해하고, **예방수칙을 준수하여**
건강한 가을을 맞이하세요.



2/12

2022. 9. 1.

질병관리청

진드기로 인한 감염병이란?



질병을 일으키는 세균이나 바이러스를 가진
일부 **진드기**에 물려 발생하는 감염병
* 쯔쯔가무시증, 중증열성혈소판감소증후군(SFTS) 등



3/12

2022. 9. 1.

질병관리청

진드기로 인한 감염병, 이렇게 예방하세요!



농작업 또는 야외활동 전

- 안전하게 옷 감춰 입기 (긴 소매 옷, 모자, 목수건, 양말, 장갑 등)
- 진드기 기피제 사용하기

농작업 또는 야외활동 중

- 휴식 시 토자리 사용하기
- 풀숲에 옷 벗어놓지 않기, 풀숲에 앉지 않기
- 풀숲에서 용변 보지 않기
- 기피제의 효능 지속시간 고려하여 주기적으로 사용하기

농작업 또는 야외활동 후

- 귀가 즉시 옷은 털어 세탁하기
- 샤워하면서 몸에 벌레 물린 상처(긁은 상처 등) 또는 **진드기**가 붙어있는지 확인하기
- 의심 증상 발생 즉시 보건소 또는 의료기관 방문하여 진료 받기

6/12

2022. 9. 1.

질병관리청

진드기가 물렸다면? 제거하지 말고 가까운 의료기관 방문이 우선!



내원이 어렵다면?

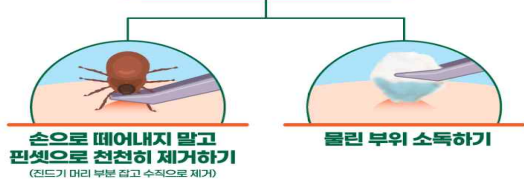

**손으로 떼어내지 말고
핀셋으로 천천히 제거하기**
(진드기 머리 부분 잡고 수직으로 제거)

물린 부위 소독하기

7/12

2022. 9. 1.

질병관리청

쥐로 인한 감염병이란?



**등줄쥐, 집쥐 등 설치류에 의해 전파되어
감염을 일으키는 질환**
(신중후군출혈열, 렙토스피라증 등)



8/12

2022. 9. 1.

질병관리청

쥐로 인한 감염병, 이렇게 예방하세요!



신중후군출혈열

- 쥐와의 직접 접촉을 피하고 쥐 배설물, 타액 등의 접촉 최소화하기
- 야외활동 후 귀가 시 옷은 즉시 세탁하고, 샤워나 목욕하기
- 야외활동이 많은 군인, 농부, 쥐 실험 종사자의 경우 예방접종 받기

렙토스피라증

- 침수지역에서 작업 시 방수처리가 된 작업복, 장화 등 착용하기
- 오염된 물에 노출된 피부는 반드시 깨끗이 씻기
- 농작업(추수) 및 수해 복구 등의 작업 후 발열 시 보건소 또는 의료기관에서 진료 받기

11/12

2022. 9. 1.

질병관리청

“
**가을철 발열성 질환은
코로나19와 증상이 유사하므로
환자 조기 발견을 위해
꼭 기억해주세요!**



**의료진은
발열 환자 문진 시 농작업 또는
야외활동력 등 확인하기!**

**환자는
농작업 또는 야외활동력을
의료진에게 알리기!**

12/12

2022년도 지역사회건강조사를 시작합니다.

(자료제공: 질병관리청 만성질환관리과 ☎ 043-719-7389, 7399)

▶ 매년 지역보건의료계획 수립 및 평가에 필요한 시·군·구 단위 건강통계를 생산하는 지역사회건강조사가 2022년 8월16일부터 10월31일까지 전국에서 실시합니다!!

- ☐ 조사대상 : 만 19세 이상 성인(2003년 7월 31일 이전 출생자)
- ☐ 조사기간 : 2022년 8월 16일(화) ~ 10월 31일(월)
- ☐ 조사내용 : 건강행태(흡연, 음주, 안전의식, 신체활동, 식생활 등) 및 만성질환 이환(고혈압, 당뇨병 등), 손상, 삶의 질, 의료이

용 등



자기혈관 숫자알기로 심뇌혈관질환 예방하세요!

(자료제공: 질병관리청 만성질환예방과 ☎ 043-719-7440)

▶ 매년 심뇌혈관질환 예방관리주간(9.1~9.30)에는 보건소 등에서 '자기혈관 숫자알기, 레드서클 캠페인'을 진행합니다. 관내 보건소를 방문하셔서 혈압, 혈당, 콜레스테롤 수치를 확인하고 건강상담 받으세요!

○ '자기혈관 숫자알기, 레드서클 캠페인'이란 스스로 자신의 혈압·혈당·콜레스테롤 수치를 알고 관리하여 심뇌혈관질환을 예방하자는 캠페인입니다.

* 지역별 감염병 유행상황에 따라 일정이 변경될 수 있으니, 보건소에 확인 후 방문하세요

질병관리청



심뇌혈관질환 예방관리를 위한



자기혈관 숫자알기

***자기혈관 숫자란?**
내 혈관의 건강을 확인할 수 있는 숫자로
혈압·혈당·콜레스테롤 수치를 말합니다.

아직도 모르세요?
내 혈관 3대 숫자!!!



정상 혈압
· 수축기 120mmHg 미만
· 이완기 80mmHg 미만



정상 혈당
공복혈당
100mg/dl 미만



정상 콜레스테롤
총 콜레스테롤
200mg/dl 미만

자세한 내용은 질병관리청 누리집(www.kdca.go.kr),
질병관리청 국가건강정보포털(<https://health.kdca.go.kr>)을 참고하세요.



2022-2023절기 인플루엔자 국가예방접종 지원사업 안내

(자료제공: 질병관리청 예방접종관리과 ☎ 043-719-8368)



올해도 꼭 인플루엔자 예방접종 하세요!

만 13세 이하 어린이



• 2022-2023절기 어린이 인플루엔자 국가예방접종 지원 안내 •

| 지원대상 | 생후 6개월 ~ 만 13세 어린이 (2009.1.1. ~ 2022.8.31. 출생)

※ 실제 생년월일과 주민등록상 생년월일이 상이한 어린이는 실제 생년월일 기준

| 지원기간 | 2회 접종대상자 2022.9.21.(수) ~ 2023.4.30.(일)

1회 접종대상자 2022.10.5.(수) ~ 2023.4.30.(일)

※ 예방접종 일정 및 접종횟수는 예진 의사와 상담 필요

| 접종기관 | 지정의료기관 및 보건소

※ 예방접종도우미 누리집에서 확인 가능 (보건소는 방문 전 확인 필수)

의료기관 방문 시 지켜주세요!



1 건강상태가 좋은날
예방접종 하기



2 보호자와 접종대상자
모두 마스크 착용



3 손소독 등
개인위생 수칙 준수



4 대상자, 보호자는 코로나19 증상
있을 시 내원 전 알리기



5 접종 후 현장에서 20~30분
머무르며 이상반응 관찰 후 귀가

예방접종도우미 바로가기



검색하기

예방접종도우미

검색창에 '예방접종도우미'를
검색해주세요.



스캔하기

바로가기 QR코드 스캔

<https://nip.kdca.go.kr/>



한 번의 예방접종으로 엄마와 아기 모두 지켜요!

임신부 누구나



• 2022-2023절기 임신부 인플루엔자 국가예방접종 지원 안내 •

- | 지원대상 |** 임신 여부를 확인한 임신부 (산모수첩 등)
※ 임신부 인플루엔자 예방접종은 임신 주수에 상관없이 접종 가능합니다.
- | 지원기간 |** 2022.10.5.(수) ~ 2023.4.30.(일)
- | 접종기관 |** 지정의료기관 및 보건소
※ 예방접종도우미 누리집에서 확인 가능 (보건소는 방문 전 확인 필수)

의료기관 방문 시 지켜주세요!

- 건강상태가 좋은날 예방접종 하기
- 보호자와 접종대상자 모두 마스크 착용
- 손소독 등 개인위생 수칙 준수
- 대상자, 보호자는 코로나19 증상 있을 시 내원 전 알리기
 - 발열
 - 인후통
 - 기침 등 호흡기 증상
- 접종 후 현장에서 20~30분 머무르며 이상반응 관찰 후 귀가

예방접종도우미 바로가기

- 

예방접종도우미 🔍

검색창에 '예방접종도우미'를 검색해주세요.

검색하기
- 

바로가기 QR코드 스캔

<https://nip.kdca.go.kr/>

스캔하기

올해도 꼭 인플루엔자 예방접종 하세요!

만 65세 이상 어르신



● 2022-2023절기 어르신 인플루엔자 국가예방접종 지원 안내 ●

| 지원대상 |

만 75세 이상 (1947.12.31. 이전 출생자)

만 70~74세 (1948.1.1. ~ 1952.12.31. 출생자)

만 65~69세 (1953.1.1. ~ 1957.12.31. 출생자)

| 지원기간 |

2022.10.12.(수) ~ 2022.12.31.(토)

2022.10.17.(월) ~ 2022.12.31.(토)

2022.10.20.(목) ~ 2022.12.31.(토)

| 접종기관 | 지정의료기관 및 보건소

※ 예방접종도우미 누리집에서 확인 가능 (보건소는 방문 전 확인 필수)

의료기관 방문 시 지켜주세요!



건강상태가 좋은날
예방접종 하기



보호자와 접촉대상자
모두 마스크 착용



손소독 등
개인위생 수칙 준수



대상자, 보호자는 코로나19 증상
있을 시 내원 전 알리기



접종 후 현장에서 20~30분
머무르며 이상반응 관찰 후 귀가

예방접종도우미 바로가기



예방접종도우미

검색창에 '예방접종도우미'를
검색해주세요.



바로가기 QR코드 스캔

<https://nip.kdca.go.kr/>

사람유두종바이러스(HPV) 예방접종, 가장 확실한 자궁경부암 예방법입니다

(자료제공: 질병관리청 예방접종관리과 ☎ 043-719-8398~8399)

- 사람유두종바이러스(Human Papillomavirus, HPV) 예방접종을 통해 HPV로 유발되는 암*의 90% 이상을 예방할 수 있습니다.

* 자궁경부암과 항문암의 90%, 질암과 구인두암의 70%가 사람유두종바이러스 감염으로 인해 발생

- HPV 국가예방접종 지원사업(2022년 기준)

- 지원 대상: 2004~2010년생(만 12~17세) 여성청소년
1995~2003년생(만 18~26세) 저소득층* 여성

* 「국민기초생활보장법」 상 기초생활수급자 및 차상위계층

※ 2004년생 여성청소년, 1995년생 저소득층 여성은 2022년 마지막 사업대상자
마지막 지원 연도 내 1차 접종자는 접종일로부터 12개월 전까지 2·3차 접종 지원

- 지원 백신: HPV 2가(서바릭스), HPV 4가(가다실)
- 접종 기관: **지정의료기관*** 및 **보건소**(방문 전 접종가능 여부 확인 필수)

* 예방접종도우미 누리집(<https://nip.kdca.go.kr>)에서 확인 가능

- 주의사항

- 안전한 예방접종을 위해 미성년자는 보호자와 동행
- 예방접종 전 반드시 의사의 예진 받기
- 중증도 이상의 심한 급성질환이 있는 경우에는 접종을 연기하나, 감기 등 가벼운 질환을 앓는 경우는 접종 시행 가능
- 예방접종 후 20~30분간 접종기관에 앉아있고, 어지러울 경우 누워있기
- 예방접종 후 2~3일간 주의 깊게 관찰, 평소와 다른 신체증상이 나타날 경우 반드시 의사의 진료받기



2022년 HPV 국가예방접종 지원사업 안내

건강여성첫걸음(기존사업) + HPV 예방접종사업(확대 대상)



접종 필요성

- ✓ '자궁경부암'은 사람유두종바이러스(HPV) 감염이 주 원인으로, HPV 예방접종을 통해 자궁경부암 등 관련 암에 대해 90% 이상의 높은 예방 효과를 확인할 수 있습니다.
- ✓ HPV 예방접종은 HPV 감염의 가장 큰 원인인 성경험 이전에 접종을 권고하고 있으며, 만 12세가 지났어도 성경험이 없는 경우라면 예방효과가 높아 대상자 확대를 통한接种의 기회를 높이고자 합니다.

지원 대상 및 지원 내용

건강여성첫걸음 클리닉 사업

지원 대상 만 12세 여성 청소년(2009~2010년 출생자)

지원 내용 예방접종, 건강상담

※건강상담의 경우, 국민건강보험 급여대상이 아닐 시 보건소에서만 가능

HPV 예방접종 사업

지원 대상 만 13~17세 여성 청소년(2004~2008년도 출생자),
만 18~26세 저소득층* 여성(1995~2003년도 출생자)
(주민등록상 출생연도 기준)

지원 내용 예방접종

* 저소득층: 기초생활수급자 및 차상위계층 (기준중위소득 50% 이하)

접종 기관

지정의료기관 예방접종도우미 누리집에서 확인(<https://nip.kdca.go.kr>)

보건소 방문 전 접종가능 여부 확인 필수

접종 횟수

건강여성첫걸음 클리닉 사업

2회

HPV 예방접종 사업

첫 접종 나이 기준 만 12~14세 2회, 만 15세 이상 3회

※자세한 접종 일정은 접종 당일 지정의료기관 또는 보건소에서 상담

예방접종 전·후 주의사항

- ✓ 안전한 예방접종을 위해 미성년자는 보호자와 동행하도록 합니다.
- ✓ 예방접종 전 반드시 의사의 예진을 받도록 합니다.
- ✓ 중증도 이상의 심한 급성질환이 있는 경우에는 접종을 연기하나, 감기 등 가벼운 질환을 앓는 경우는 접종 시행 가능합니다.
- ✓ 접종부위는 청결하게 유지합니다.
- ✓ 백신 접종 후 통증으로 일시적으로 실신하는 경우가 있으나 예방접종 후 20~30분 동안 접종기관에 앉아있거나 누워있는 것으로 예방이 가능합니다.
- ✓ 예방접종 후 2~3일간은 주의 깊게 관찰하고, 평소와 다른 신체증상이 나타날 경우 반드시 의사의 진료를 받도록 합니다.

※자세한 예방접종 안내는 보건소 및 의료기관에서 가능합니다.

독립유공자의 후손을 찾습니다

(자료제공: 국가보훈처 공훈관리과 ☎ 044-202-5781)



○ 누리집 접속방법

- 국가보훈처 누리집(www.mpva.go.kr) 메인화면 우측 <독립유공자의 후손을 찾습니다> 클릭
(<https://e-gonghun.mpva.go.kr> 메인화면 오른쪽 상단 배너)

진실화해위원회, 과거사 진실규명 신청 안내

(진실·화해를위한과거사정리위원회 대외협력담당관실 박영일 ☎ 02-3393-9730)

기다립니다 당신을

신청대상

- 한국전쟁 민간인 희생
(국군, 경찰, 미군·인민군, 좌·우익 등에 의한 피해)
- 국가에 의한 인권침해
(강제징집, 납북귀환어부, 삼청교육대, 서산개척단, 선감학원, 형제복지원 등)
- 항일독립운동 및 해외동포사

진실·화해를위한과거사정리위원회 



진실·화해를위한과거사정리위원회
홍보대사 장현성

말해주세요 진실을

기간 2022년 12월 9일까지
문의 02-3393-9700

**진실·화해를위한과거사정리위원회**
Truth and Reconciliation Commission, Republic of Korea

2022년 10월의 6·25전쟁영웅 김재봉 대한민국 경찰 경위

(자료제공 : 국가보훈처 제대군인지원과 ☎044-202-5715)

국가보훈처는 김재봉 대한민국 경찰 경위를 ‘2022년 10월의 6·25전쟁 영웅’으로 선정하였다.

- 6·25전쟁 당시 김재봉 경위는 1950년 9월 14일 완도군 약산면 장용리 앞 해상에 대규모 선단으로 침공해 온 북한군 대대 병력과 치열한 전투 끝에 150명을 사살하였으나, 안타깝게 장렬히 전사하였다.

□ 6·25전쟁이 발발하자 김재봉 경위를 비롯한 전남 장흥경찰서 소속 70여명과 지역 방위군 30여명은 전남 완도 약산도에서 해안방어 임무를 받고 약산지서에 지휘본부를 정하고 해안방어 작전을 수행하였다.

- 1950년 9월 14일, 김재봉 경위는 전남 장흥 대덕 용암리 해변으로부터 약산도 넘고리 해변으로 침공해 온 북한군 대대 병력과 19시간 동안 사력을 다한 격전 끝에 적 150여명을 사살하는 전과를 올렸으나, 적의 막강한 화력과 많은 병력에 밀려 개별 후퇴하여야 했다.

- 하지만, 이 과정에서 김재봉 경위를 비롯한 26명의 경찰관과 3명의 지역 방위군이 안타깝게도 전사하였다.

□ 1950년 9월 14일, 산화한 29명(경찰관 26명, 지역 방위군 3명)의

숭고한 애국정신을 기리기 위하여 약산작전참전 추진위원회와 전남 지방경찰청 후원으로 충혼탑이 1986년 11월 23일 전남 완도군 약산면 장용리에 충혼탑이 건립되었고 매년 9월 14일 장흥경찰서 주관으로 위령제를 거행하고 있다. <끝>



<완도약산경찰충혼탑>

대한민국 경찰 김재봉 경위
(1922.1.6.~1950.9.14.)

※ 동 내용은 10월 이후에 대중에게 공개되어야 [하므로](#), 사전에 지자체 [홈페이지](#), 지역신문 기사 등에 미리 게시되는 일이 없도록 협조 [부탁드립니다](#).

2022년 10월의 독립운동가 이옥 · 유원우 선생

(자료제공 : 국가보훈처 공훈관리과 ☎ 044-202-5780)

국가보훈처(처장 박민식)는 광복회, 독립기념관과 공동으로 이옥·유원우 선생을 2022년 10월의 독립운동가로 선정하였다.

1. 일제강점기 유학생과 학우회

일제강점기 한국인에게는 고등교육의 기회를 주지 않는 일제의 교육정책으로 인해 대학 등 고등교육을 받고자 하는 한인 학생들은 외국으로 떠났으며 당시 사정상 일본 유학이 거의 유일한 선택지가 되었다.

한국인 학생의 일본 유학은 1881년 신사유람단 파견으로 시작되었다. 유학생들은 일본에서 학업을 연마하는 한편 단체를 만들어 친목을 도모하면서 계몽활동을 펼쳤다. 1909년 첫 통합단체인 대한홍학회가 탄생하여 다양한 활동을 전개했다. 그러나 1910년 ‘강제병합’에 저항하여 다수의 유학생이 한국으로 돌아가면서 대한홍학회는 해산되었다. 동경조선유학생학우회는 이러한 단체 활동의 흐름 속에서 재탄생한 유학생 조직이었다.

1912년 10월 동경조선유학생학우회(이하 학우회)는 7개의 출신지방별 유학생 친목회의 연합체로 설립되었다. 1916년 1월 모두 해산되면서 학우회는 동경 지역 유학생을 망라하는 통합·대표조직이 되었다. 1931년 2월 스스로 해체를 선언할 때까지 유학생 단체를 넘어 일본 지역에서 가장 활발히 활동했던 독립운동 단체이기도 했다.

학우회의 목적은 회원 상호간의 지덕체 발달과 학술연구 및 의사소통 도모였고 동경과 인근 지역에서 유학하는 한국인 유학생들이 회원이 되었다. 학우회에 참여하지 않는 유학생들은 ‘국적(國賊)’ 취급을 받을 정도로 유학생들 사이에서 학우회의 조직력과 통합력은 매우 컸다. 학우회는 회원들의 회비와 졸업생 및 유지들의 기부금으로 운영되었고, 기관지 『학지광』 발행하여 활발한 활동을 했다.

1910년대 유학생 활동의 정점은 1919년의 2·8독립선언이었다. 일제의 군국주의적 침략과 식민 통치 정책을 신랄하게 비판하고 전 세계를 향해 독립을 선언하며 한국의 전망을 제시한 2·8독립선언은 3·1운동뿐 아니라 1920년대 유학생 운동의 밑거름이 되었다.

2. 관동대지진 이후 유학생 운동을 주도한 이옥 선생

이옥 선생은 1895년 6월 11일 경상북도 안동에서 태어나 안동의 보문의숙과 서울의 휘문의숙에서 공부한 후 다시 고향으로 돌아와 안동사립보통학교의 교사가 되었다. 1919년 3·1운동 이후 경북 안동 지역의 유력가, 재산가, 학교, 종교 등을 조사하여 대한민국임시정부에 보고하는 조사원으로 활동했다.

1920년경 일본으로 건너가 와세다대학 정치경제과에서 유학하며 학우회의 서무부장, 총무 등 주요 간부로 활동하였다. 1923년 9월 관동대지진 때 조선인학살이 자행되자 유학생들의 피해 상황을 조사하고 그들을 지원하기 위해 서울에서 꾸려진 임시재경일본유학생회 및 동경지방이재조선인구제회 상무위원으로 선임되었다.

1924년 학우회 조직이 종래의 평의원제에서 대표위원제로 바뀌었을 때 위원으로서 동경 지역 독립운동을 주도하여 요시찰인물 ‘을호’로 항상 감시와 경계의 대상이었다. 일본 경찰이 동경 지역 한국인 청년 학생 운동의 주요인물 7명 중 1명으로 이옥을 꼽을 정도였다.

1924년 3월 1일에 학우회, 여자학흥회, 조선노동동맹회 등 동경의 한국인 학생, 청년, 노동단체가 연합으로 개최한 3·1운동 기념 강연회에서 불온한 언동을 한다고 검거되었다. 5월 재일한국인 노동운동 단체인 동경조선노동동맹회(1922년 설립)의 간부로도 활동했던 선생은 같은 해 4월 서울에서 개최된 조선청년총동맹 창립대회에 학우회 대표로 참석하였다.

1927년 2월 신간회 발기인으로 참여했고 창립대회 때 간사로 선임되어 동맹휴학의 원인 조사 및 대책 강구를 위한 조사위원으로 활동했다. 이후 신간회 경성지회 정기대회 대표회원 및 간사로 선임되기도 했다. 같은 해 6월에는 사회사정조사연구회를 창립했고 이듬해 1928년 신간회 정치문화부 총무간사로서 활발히 활동했다.

3. 20년대 중후반 학우회와 동경지역 한국인 운동세력 통합에 앞장선 유원우 선생

이옥 선생이 유학에서 돌아와 신간회 활동을 하던 무렵, 유원우 선생은 동경에서 유학을 하며 신간회 지회 활동에 앞장섰다.

선생은 1901년 3월 13일 경상북도 상주에서 태어났다. 1920년 대구고등보통학교 재학 당시 일본인 순사의 부당한 폭력에 항거하는 동맹휴학을 주동한 혐의로 3개월 구금되었다가 퇴학을 당했다.

1927년경 일본 와세다대학 정치경제과에서 유학하며 재동경조선인단체협의회(2월 설립) 실행위원, 신간회 동경지회(5월 설립) 초대 총무간사로 선임되었다. 당시 동경 지역에서는 학우회를 비롯한 유학생, 청년, 사상, 노동운동 등 다양한 단체가 각각 또는 연합하여 독립운동, 사회운동을 전개하고 있었다. 이러한 상황

을 극복하고 보다 집중적이고 통합된 민족해방운동을 위해 이 단체들이 연합체를 형성한 것이 재동경조선인단체협의회이고, 이를 바탕으로 한국에서의 본부 창립 3달 만에 신간회 동경지회가 탄생할 수 있었다. 유원우는 이러한 일본 지역 운동 세력 통합 과정의 중심에 서 있었던 것이다.

그뿐 아니라 협동조합 설립에도 주도적 역할을 했다. 1926년 6월 140여 명의 유학생들이 한국의 농촌 상황을 개선하고자 조직한 협동조합운동사의 재무부 임원을 맡았고 유학 중이던 1927년 4월 상주협동조합의 발기인으로 참여하기도 했다. 1929년에는 학우회가 전년도 일제 경찰의 대검거로 인해 간부 대부분이 구속되어 활동이 불가능해지자 각 학교 동창회 중심의 확대집행위원회로 학우회 조직을 개편했는데 이때 선생이 대표로 선임되었다.

4. 이옥 · 유원우 선생

이옥 · 유원우 선생은 여러모로 공통점이 많다. 경상북도 출신으로 일본 와세다 대학 정치경제과에서 유학했고 유학 중에는 학우회 핵심 간부를 역임하며 유학생 운동뿐 아니라 동경 지역의 한국인 독립운동을 주도했다. 이옥 선생은 1923년 관동대지진과 학살의 여파로 활동정지 상태에 빠져있던 유학생 조직을 재건하고 20년대 중반 학우회 이외의 다양한 한국인 운동단체와 함께 일본 지역에서의 독립운동을 전개했다. 유원우 선생도 일제의 탄압으로 활동이 불가능해진 학우회 조직을 재편하여 대표를 맡았을 뿐 아니라 재동경조선인단체협의회와 신간회 동경지회에 참여하여 일본 지역 운동세력의 통합을 이끌어 냈다. 동시에 한국 협동조합 운동의 초석을 마련하기도 했다.

귀국 후에는 각자 20년대와 30년대 후반 한국에서 가장 활발히 전개되었던 신간회와 농촌운동에 투신하였지만 30대의 젊은 나이에 사망하였다. 유학생으로서, 그리고 유학을 마치고 돌아온 젊은 엘리트로서 일본과 한국에서 독립을 위해 민족을 위해 애쓰다가 이옥 선생은 1928년 12월 25일에 병으로, 유원우는 1938년 2월 24일 강연 중에 쓰러져 사망하였다.

대한민국 정부는 두 분의 공훈을 기려, 이옥 선생에게 건국훈장 애국장(2009년), 유원우 선생에게 건국훈장 애족장(1990년)을 각각 추서했다.

【 첨부 】 관련 이미지 (국가보훈처, 한국학중앙연구원)

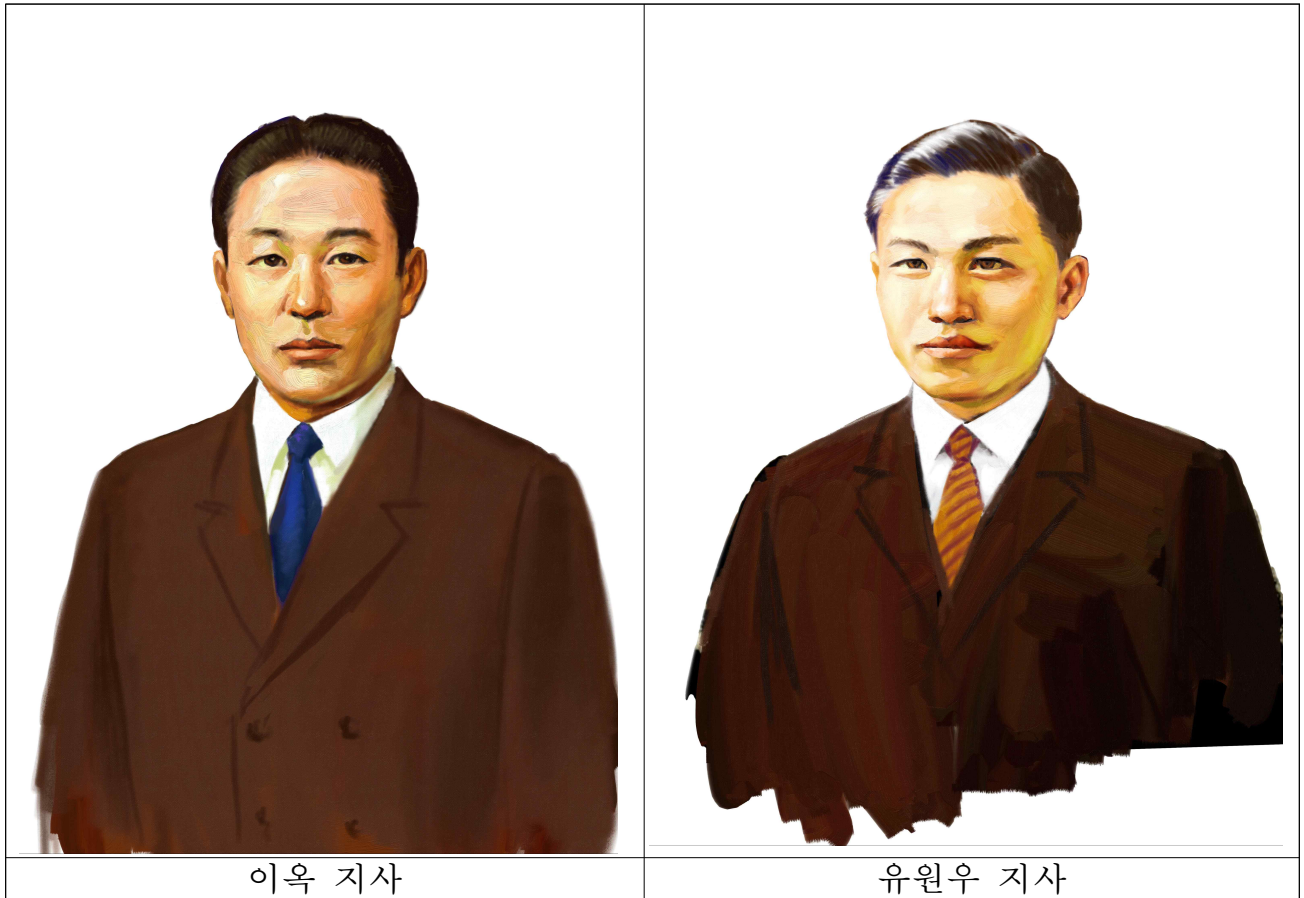

※ 동 내용은 10월 이후에 대중에게 공개되어야 하므로, 사전에 지자체 홈페이지, 지역신문 기사 등에 미리 게시되는 일이 없도록 협조 부탁드립니다.