

일상생활에 도움이 되는

2024년부터 달라지는 제도

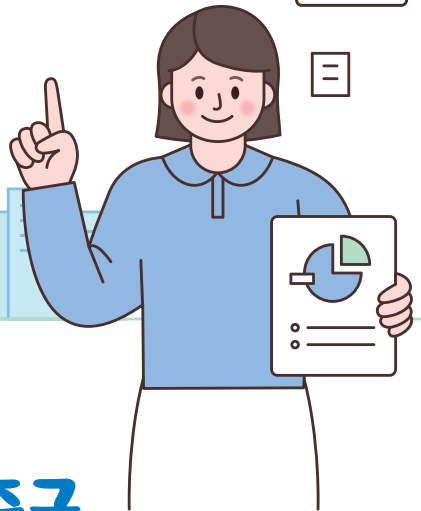

일상생활에 도움이 되는

2024년부터 달라지는 제도

♥ 체육·건강

- | | |
|----------------------------------|---|
| ① 스포츠강좌 이용권 지원 | 5 |
| ② 장애인 스포츠강좌 이용권 지원 | 5 |
| ③ 「인천 중구 체육시설 설치 및 운영에 관한 조례」 제정 | 6 |
| ④ 성장기 아동 체형불균형 관리사업 시범 운영 | 7 |

👤 노인·여성·보육·청년

- | | |
|--------------------|----|
| ① 기초연금 인상 | 11 |
| ② 장기요양보험료율 인상 | 11 |
| ③ 노인일자리 수당 인상 | 12 |
| ④ 저소득 한부모가족 지원 확대 | 13 |
| ⑤ 부모급여(영아수당) 지원 확대 | 14 |
| ⑥ 청년내일기지 개소·운영 | 15 |
| ⑦ 청년 이사비 지원 | 16 |

🧠 복지·의료

- | | |
|---------------------|----|
| ① 국민기초생활보장 제도 | 19 |
| ② 디딤씨앗통장(CDA) 제도 | 20 |
| ③ 병동난자 사용 보조생식술 지원 | 20 |
| ④ 사망참전유공자 배우자 수당 신설 | 21 |

💡 위생·환경

- | | |
|---------------------------|----|
| ① '소비기한' 표시제 시행 | 25 |
| ② 1회용품 사용억제 제도 확대 | 26 |
| ③ 2024년 가정용 저녹스 보일러 설치 지원 | 27 |
| ④ 가스열펌프 대기배출 오염물질 관리 | 28 |

🕒 행정·생활

- | | |
|---------------------------|----|
| ① 납세편의 제고를 위한 가산세·가산금 일원화 | 31 |
| ② 지방세징수권 소멸시효 관련 조항 세분화 | 32 |
| ③ 여권 & 국제운전면허증 원스톱 발급 | 33 |
| ④ 농어업인 공익수당 | 34 |

체육 · 건강

- 1 스포츠강좌 이용권 지원
- 2 장애인 스포츠강좌이용권 지원
- 3 「인천 중구 체육시설 설치 및 운영에 관한 조례」
제정 **신규**
- 4 성장기 아동 체형불균형 관리사업 시범 운영 **신규**

1 스포츠강좌이용권 지원

저소득층 유청소년과 스포츠활동 참여기회 확대를 통한 경제력 격차에 따른 건강 격차를 해소하고 체력 향상과 건강 증진에 기여하는 제도입니다. 수혜 대상과 1인당 지원금액이 변경됩니다.

이렇게 달라집니다

시행일 : 2024년 1월 1일

현 행	변 경
<ul style="list-style-type: none"> ● 대상 : 저소득층 만5세 ~ 18세 (장애인 저소득층 포함) ● 1인당 지원금액 - 매월 95,000원 (1인 기준) 	<ul style="list-style-type: none"> ● 대상 : 저소득층 5세 ~ 18세 (장애인 제외) ● 1인당 지원금액 - 매월 100,000원 (1인 기준)

☎ 홍보체육실 : 032)760-7139

2 장애인 스포츠강좌이용권 지원

장애인 스포츠 참여기회 확대하여 체력 향상·건강 증진을 도모하고 여가 스포츠활동에 대한 공정한 기회 제공으로 삶의 질 향상 및 사회적 소외감 해소하여 사회통합에 기여하는 제도입니다. 대상 연령과 1인당 지원금액이 변경됩니다.

이렇게 달라집니다

시행일 : 2024년 1월 1일

현 행	변 경
<ul style="list-style-type: none"> ● 대상 : 만19세 ~ 64세 장애인 ● 1인당 지원금액 - 매월 95,000원 (1인 기준) 	<ul style="list-style-type: none"> ● 대상 : 5세 ~ 69세 장애인 ● 1인당 지원금액 - 매월 110,000원 (1인 기준)

☎ 홍보체육실 : 032)760-7139

3

「인천광역시 중구 체육시설 설치 및 운영에 관한 조례」 제정

구민이 이용하는 체육시설의 사용 절차와 관리 기준을 마련하여 사용자 중심의 체육시설 운영을 위하여 「인천광역시 중구 체육시설 설치 및 운영에 관한 조례」를 제정하여 시행합니다.

새롭게 시작합니다

시행일 : 2024년 상반기 중

- **시행시기** : 2024년 상반기 중
- **적용시설** : 중구에서 운영중인 공공 체육시설
 - 영종국제도시테니스장(송산배수지테니스장)
- **사용우선순위** : 중구 구민
- **사 용 료** (영종국제도시테니스장)
 - **1회사용권** : 13,000원(1일/1회/1시간/1코트)
 - * **조명사용료** : 5,000원(시간당)
 - **월 회원권** : 65,000원(2시간/1일/1회)
 - * **토/공휴일 제외**
- **감면대상**
 - 50%감면 : 「장애인복지법」에 따른 등록 장애인, 국가유공자 또는 그 가족,
「국민기초생활 보장법」제2조 제2호에 해당하는 사람, 65세 이상의 노인 등
 - 30%감면 : 중구 구민
 - 10%감면 : 다자녀 이상 가구의 세대원, 10명 이상의 단체 입장객 등

☎ **홍보체육실** : 032)760-7137

4 성장기 아동 체형불균형 관리사업 시범 운영

컴퓨터나 스마트폰 사용 시간이 많은 성장기 아동들에게 체형 불균형 스크리닝을 실시하여 척추측만증, 거북목, 허리통증 등 잘못된 자세로 인해 발병하는 질환을 조기 예측하고 관리하여 건강한 성장 발달을 지원합니다.

새롭게 시작합니다

시행일 : 2024년 5월 중

● 운영시기 : 2024년 5월 ~ 8월

● 사업대상 : 사업 참여 희망 초등학교 (6학년 대상)

● 검사항목 : 척추측만증·거북목증후군 선별검사, 족저압 분석 검사

● 검사비용 : 무료

● 사업내용

- 신청 학교로 찾아가는 검사로 디지털 의료기기를 활용한 자세 불균형 측정 및 보행 분석 등 실시
- 방학 중 보건소 근력운동 프로그램 참여

● 사업절차

참 여 학 교
모 (4 월) 집

▶ 찾 아 가 는
검 검 진 실 시
(5 ~ 7 월)

▶ 검 사 결 과
개 별 안 내
(7 월)

▶ 근 력 운 동
프 로 그 램
(8 월)

☎ 국제도시보건과 : 032)760-6815

노인 · 여성 · 보육 · 청년

- 1 기초연금 인상
- 2 장기요양보험료율 인상
- 3 노인일자리 수당 인상
- 4 저소득 한부모가족 지원 확대
- 5 부모급여(영아수당) 지원 확대
- 6 청년내일기지 개소·운영 **신규**
- 7 청년 이사비 지원 **신규**

1 기초연금 인상

노인에게 안정적인 소득기반을 제공함으로써 노인의 생활안정과 복리증진에 기여하기 위해 기초연금액이 인상됩니다.

이렇게 달라집니다

시행일 : 2024년 1월 1일

현 행	변 경
<ul style="list-style-type: none"> 2023년 기초연금 최대금액 - 단독가구 : 323,180원 - 부부가구 : 517,080원(부부2인 합산액) 	<ul style="list-style-type: none"> 2024년 기초연금 최대금액 - 단독가구 : 334,000원 - 부부가구 : 534,000원(부부2인 합산액)

☎ 노인장애인과 : 032)760-7299

2 장기요양보험료율 인상

노인의 일상생활과 건강증진을 돕고 가계 부담을 덜어주기 위한 장기요양 보험의 보험료율이 인상됩니다.

이렇게 달라집니다

시행일 : 2024년 1월 1일

현 행	변 경
<ul style="list-style-type: none"> 2023년 장기요양보험료율 12.81% 	<ul style="list-style-type: none"> 2024년 장기요양보험료율 12.95%

☎ 노인장애인과 : 032)760-7322

3 노인일자리 수당 인상

어르신이 활기차고 건강한 노후생활을 영위할 수 있도록 다양한 일자리 및 사회 활동을 지원하여 노인복지 향상에 기여하고 맞춤형 일자리 제공을 통해 소득창출 및 사회참여 기회를 제공하기 위해 급여가 인상됩니다.

이렇게 달라집니다

시행일 : 2024년 1월 1일

현 행

변 경

● 공익형 일자리 급여 : 월 270천원

● 공익형 일자리 급여 : 월 290천원

● 사회서비스형 일자리 급여 : 월 594천원

● 사회서비스형 일자리 급여 : 월 634천원

☎ 노인장애인과 : 032)760-7322

4 저소득 한부모가족 지원 확대

저소득 한부모가족의 생활안정 및 복지증진을 위해 아동양육비 지원을 강화합니다.

이렇게 달라집니다

시행일 : 2024년 1월 1일

현 행	변 경
<ul style="list-style-type: none"> ● 아동양육비 <ul style="list-style-type: none"> - 중위소득 60% 이하 : 월 20만원 ● 청소년 한부모가족 아동양육비 <ul style="list-style-type: none"> - 중위소득 60% 이하 : 월 35만원 	<ul style="list-style-type: none"> ● 아동양육비 <ul style="list-style-type: none"> - 중위소득 63% 이하 : <u>월 21만원</u> ● 청소년 한부모가족 아동양육비 <ul style="list-style-type: none"> - 중위소득 65% 이하 <ul style="list-style-type: none"> ▷ 만 2세 미만 자녀 : <u>월 40만원</u> ▷ 만 2세 이상 자녀 : <u>월 35만원</u>
<ul style="list-style-type: none"> ● 지원대상 : 중위소득 63% 이하 만 18세 미만 아동을 양육하는 한부모·조손가족 또는 65% 이하인 청소년 한부모가족 ● 지원내용 : 아동양육비(월 21만원), 추가 아동양육비, 학용품비, 한부모가족증명서 ● 신청문의 : 거주지 행정복지센터 또는 복지로 홈페이지 	

☎ 여성보육과 : 032)760-7915

5 부모급여(영아수당) 지원 확대

부모에게 양육에 대한 부담을 줄이면서 출산율을 높이기 위한 육아지원금을 강화합니다

이렇게 달라집니다

시행일 : 2024년 1월 1일

현 행			변 경		
연 령	0-11개월	12-23개월	연 령	0-11개월	12-23개월
부모급여 (현금) 시설미이용	월 70만원	월 35만원	부모급여 (현금) 시설미이용	월 100만원	월 50만원
부모급여 (보육료) 시설이용	보육료 월 514천원 차액 월 186천원	영유아보육료 전환 지원	부모급여 (보육료) 시설이용	보육료 월 514천원 차액 월 486천원	영유아보육료 전환 지원

● **지원대상**

- 2022년 1월 1일 이후 출생한 아동 (최대 24개월간)
- ※ 2021년 12월 31일 이전 출생아는 지급대상이 아님 (가정양육수당 대상)

● **지원금액**

- 0세아(0~11개월)는 월 100만원, 1세아(12~23개월)는 월 50만원을 현금 지급함
- 어린이집 이용 시 보육료를 제외한 차액을 현금으로 지급
- 종일제 아이돌봄 서비스 이용 시 부모급여 중지

● **신청방법**

- 별도 신청 없이 기존 계좌로 입금
- ('24년 출생아) 출생신고 후 복지로 사이트 또는 관할 행정복지센터 신청

● **가정양육 중 종일제 아이돌봄 서비스나 어린이집을 이용하고 싶을 때**

- 어린이집 이용시에는 보호자가 서비스 변경 신청을 해야하며,
이후 보육료 및 종일제 아이돌봄 서비스 등을 지원 받을 수 있음

☎ 여성보육과 : 032)760-7917

6 청년내일기지 개소운영

영종국제도시 내 청년들에게 다양한 취·창업상담 및 서비스 제공을 위하여 청년내일기지를 개소하여 운영합니다.

새롭게 시작합니다

시행일 : 2024년 1월 1일

- 운영시기 : 연중
- 이용대상 : 중구 청년(19세~ 39세)
- 이용시간 : 화~금 : 09:00~21:00 / 토 : 10:00 ~ 18:00
 - * 월요일 및 일요일, 법정공휴일 휴무
- 이용장소 : 중구 영종대로94, 404호
- 이용방법 : 무료이용 (단, 시설대관(회의실)이용시 사전 상담 요청)
- 이용내용 : 오픈공간, 1인미디어실, 회의실, 1인독서실, 컴퓨터 등
- 프로그램
 - 1:1청년 맞춤형 취·창업 컨설팅 및 프로그램 운영
 - 1인 미디어실 및 회의실 대관
- 찾아오시는 길
 - 인천광역시 중구 영종대로 94, 404호(두림타워)
 - [지하철] 공항철도 운서역 1번 출구 (도보 10분 이내 거리)
 - [시내버스] 공항신도시(메디컬사거리) 하차
 - 203, 인천e음16, 중구2, 204, 중구6-1, 320

☐ 청년내일기지(영종국제도시) : 032)746-6951~2

7 청년 이사비 지원

중구 청년들의 이사비용 지원으로 청년 주거비용 경감 및 주거안정을 위한 정책을 운영합니다.

새롭게 시작합니다

시행일 : 2024년 1월 1일

- 운영시기 : 연중
- 지원대상 : 중구 청년(19세~ 39세)
- 지원규모 : 50여명(선착순)
- 지원내용 : 이사비 최대 20만원 한도내 실비 지원 *생애 1회
 - 이사비 (차량대여비, 운반비, 포장비), 부동산 중개보수비에 실제소요된 비용 지원 (청소비 제외)
 - 이사비용이 20만원 미만일 경우 실제 납부금액만 지원
- 선정방법 : 예산 내 선착순 접수 및 지원
- 신청대상 : 2024. 1. 1. 이후 중구로 전입 및 중구 내에서 이사 후 전입신고 완료한 19~39세 청년 가구
 - 공고일 기준 19세~39세(1984. 1. 1. ~ 2005. 12.31)
 - 세대주 및 임대차계약서 기준 임차인은 신청자 청년 본인이어야 함
 - 주민등록등본상 동거인(가족 등)이 있는 경우에도 지원 가능
 - ※ 외국인, 재외국민 등은 지원대상 아님
- 신청방법 : 중구청 홈페이지 온라인 신청

☎ 경제산업과 : 032)760-6952

복지 · 의료

- 1 국민기초생활보장 제도
- 2 디딤씨앗통장(CDA) 제도
- 3 냉동난자 사용 보조생식술 지원 **신규**
- 4 사망참전유공자 배우자 수당 신설 **신규**

1 국민기초생활보장 제도

생활유지 능력이 없거나 생활이 어려운 저소득 주민의 기본적인 일상생활 유지를 위해 국민기초생활보장제도로 맞춤형 급여를 지원하고 있습니다. 기준중위소득 상향으로 기초생활보장수급자의 최저생활 보장을 위한 선정 기준이 변경됩니다.

이렇게 달라집니다

시행일 : 2024년 1월 1일

현 행	변 경
<ul style="list-style-type: none"> ● 생계급여 선정기준 (기준중위소득 30%) <ul style="list-style-type: none"> - 월 623,368원(1인가구 기준) ● 의료급여 선정기준 (기준중위소득 40%) <ul style="list-style-type: none"> - 월 831,157원(1인가구 기준) ● 주거급여 선정기준 (기준중위소득 47%) <ul style="list-style-type: none"> - 월 976,609원(1인가구 기준) ● 교육급여 선정기준 (기준중위소득 50%) <ul style="list-style-type: none"> - 월 1,038,946원(1인가구 기준) 	<ul style="list-style-type: none"> ● 생계급여 선정기준 (기준중위소득 32%) <ul style="list-style-type: none"> - 월 713,102원(1인가구 기준) ● 의료급여 선정기준 (기준중위소득 40%) <ul style="list-style-type: none"> - 월 891,378원(1인가구 기준) ● 주거급여 선정기준 (기준중위소득 48%) <ul style="list-style-type: none"> - 월 1,069,654원(1인가구 기준) ● 교육급여 선정기준 (기준중위소득 50%) <ul style="list-style-type: none"> - 월 1,114,222원(1인가구 기준)

☎ 복지정책과 : 032)760-7334

2 디딤씨앗통장(CDA) 제도

취약계층 아동의 사회진출 시 학자금·취업·창업·주거마련 등에 소요되는 초기 비용 마련을 위한 자산형성을 위해 시행되는 사업입니다. 아동이 후원자 또는 보호자의 도움 등으로 적립 시 월 5만원 내의 범위(최대 적립금액은 월 50만원)에서 1:2로 매칭하여 국가(지자체)가 월 10만원 내 지원해주며, 지원 대상 기준이 변경됩니다.

이렇게 달라집니다

시행일 : 2024년 1월 1일

현 행

- 연령 기준 : 12세 ~ 17세
- 소득 기준 : 생계·의료급여 수급자
(중위소득 40% 이하)

변 경

- 연령 기준 완화 : 0세 ~ 17세
- 소득 기준 완화 : 생계·의료·주거·교육
급여 수급자
(중위소득 50% 이하)

☎ 평생교육과 : 032)760-7943

3 냉동난자 사용 보조생식술 지원

아이를 원하는 난임 부부에게 냉동 난자 사용 보조생식술 비용을 지원합니다.

새롭게 시작합니다

시행일 : 2024년 4월 예정

- 운영시기 : 2024. 4월(예정) ~ 예산 소진 시
- 지원대상 : 냉동난자를 보유한 부부
- 지원내용 : 회당 최대 100만원
※ 2024. 4월 홈페이지 등을 통해 세부 내용 공지 예정

☎ 국제도시보건과 : 032)760-6814

4 사망참전유공자 배우자 수당 신설

참전유공자 및 유족의 희생정신을 기리고 그들을 예우하고자 사망 참전유공자 배우자 수당을 지원합니다.

새롭게 시작합니다

시행일 : 2024년 1월 1일

● 지원대상

- 연령 : 65세 이상
 - 자격 : 사망 참전유공자의 「가족관계의 등록 등에 관한 법률」상 배우자
 - 거주 : 인천광역시 중구 주민등록 거주자
- ※ 보훈예우수당 등 타 보훈 수당과 중복 지급 불가

● 지원금액 : 월 5만원

● 지원시기 : 신청한 날이 속한 달부터 지원

● 지급일 : 매월 25일(지급일이 공휴일일 경우 직전 평일)

● 신청기간 : 연중

● 신청방법 : 주소지 동 행정복지센터 방문 신청

☎ 복지정책과 : 032)760-7532

위생 · 환경

- 1 '소비기한' 표시제 시행
- 2 1회용품 사용억제 제도 확대
- 3 2024년 가정용 저녹스 보일러 설치 지원
- 4 가스열펌프 대기배출 오염물질 관리 **신규**

1 '소비기한' 표시제 시행

식품의 판매 허용 기간을 알려주는 유통기한 표시제에서 섭취 가능 기간을 알려주는 소비기한 표시제로 변경됨에 따른 1년간의 유예(계도)기간이 종료됩니다.

이렇게 달라집니다

시행일 : 2024년 1월 1일

식품 소비의 **새로운 기준**

지금은 소비기한

소비기한, 이제 식품소비의 새로운 기준입니다.
보관방법 준수 시 안전하게 섭취가능한 기한을
알려주는 소비자 중심의 소비기한 표시제가
시작되었습니다.



현 행

- 올해(2023.12.31.)까지 유통기한 또는 소비기한 모두 또는 선택 사용(표시) 가능
- 기존 포장 재고, 준비 등 현장 애로사항 및 자원낭비 방지를 위해 계도기간 1년 부여

변 경

- 계도기간 종료에 따라 '소비기한'으로 통일
- 우유류(냉장보관 제품에 한함)는 냉장환경 개선이후 2031년 1월 1일부터 적용

- ☑ (원도심) 위생과 : 032)760-7350
- ☑ (국제도시) 친환경위생과 : 032)760-8930
- ☑ (축산물) 도시농업과 : 032)760-8943

2 1회용품 사용억제 제도 확대

1회용품 무분별한 사용으로 불필요한 자원이 낭비되고 환경오염의 원인이 되기 때문에 1회용품 사용억제 제도가 시행되고 있습니다. 1회용품 사용을 더욱 줄이기 위해 규제 대상 확대와 업종별 준수사항이 강화됩니다.

이렇게 달라집니다

시행일 : 2023년 11월 24일

현 행	추 가
<ul style="list-style-type: none"> ● 집단급식소·식품접객업(매장내) 사용금지 <ul style="list-style-type: none"> - 1회용 컵(합성수지·금속박 등) - 1회용 접시·용기(종이, 합성수지·금속박 등) - 1회용 나무젓가락, 이쑤시개 (전분으로 제조한 것은 제외) - 1회용 합성수지 수저·포크·나이프 - 1회용비닐식탁보(생분해성수지제품 제외) ● 도·소매업 무상제공 금지 <ul style="list-style-type: none"> - 1회용 봉투·쇼핑백(종이봉투, 쇼핑백 제외) ● 대규모 점포 사용금지 <ul style="list-style-type: none"> - 1회용 봉투·쇼핑백(종이봉투, 쇼핑백 제외) ● 체육시설 무상제공 금지 <ul style="list-style-type: none"> - 1회용 응원용품 	<ul style="list-style-type: none"> ● 집단급식소·식품접객업(매장내) 사용금지 <ul style="list-style-type: none"> - 1회용 종이컵 → 규제 제외('23.11.24일 이후) - 1회용 플라스틱 빨대 및 젓는 막대 - 1회용 봉투 및 쇼핑백(제과점업만 해당, 음식점 및 주점업은 무상제공금지) ● 도·소매업 사용금지 <ul style="list-style-type: none"> - 1회용 봉투·쇼핑백(종합소매업 해당) ● 대규모 점포 사용금지 <ul style="list-style-type: none"> - 1회용 우산비닐 ● 체육시설 사용금지 <ul style="list-style-type: none"> - 합성수지 재질의 1회용 응원용품

☎ (원도심) 환경보호과 : 032)760-7213

☎ (국제도시) 친환경위생과 : 032)760-7697

3 2024년 가정용 저녹스 보일러 설치 지원

대기질 개선을 위하여 가정용 저녹스보일러로 교체하거나 새로 설치하는 경우, 교체 비용의 일부를 지원합니다.

이렇게 달라집니다

시행일 : 2024년 1월 1일

현 행

- 지원대상
 - 일반가정 : 10만원/800대
 - 저소득층 : 60만원/ 50대

변 경

- 지원대상
 - 일반 가구 제외
 - 저소득층 : 60만원/110대

☎ 환경보호과 : 032)760-7394

4 가스열펌프 대기배출 오염물질 관리

가스열펌프를 대기오염물질 배출시설에 포함하고, 가스열펌프에서 배출되는 대기오염 물질에 대한 관리를 시작합니다.

새롭게 시작합니다

시행일 : 2024년 1월 1일

● 가스열펌프(GHP)란?

- 액화천연가스나 액화석유가스를 연료로 가스엔진을 이용, 압축기를 구동하는 열펌프식 냉·난방기

* 가스열펌프



● 가스열펌프는 '오염물질배출시설 설치신고' 대상입니다.

- 「대기환경보전법」제23조(배출시설의 설치 허가 및 신고) 규정에 따라
 - 신규 설치자(건축주 등) → 가스열펌프 설치 전
 - 2022년 12월 31일 기준 가스열펌프를 설치·운영하고 있는 자
 - 2024년 12월 31일까지 설치신고를 완료하여야 함

● 신고 제외대상

- 가스열펌프에서 배출되는 대기오염물질이 배출허용기준의 30퍼센트 미만인 경우
- 환경부장관이 정하여 고시하는 기준에 따라 인증받은 대기오염물질 저감 장치를 부착한 경우

● 대기오염물질 배출허용기준

- 일산화탄소 : 300ppm 이하
- 질소산화물 : 50ppm 이하
- 탄화수소 : 300ppm 이하

☎ (원도심) 환경보호과 : 032)760-7392

☎ (국제도시) 친환경위생과 : 032)760-7737

행정 · 생활

- 1 납세편의 제고를 위한 가산세·가산금 일원화
- 2 지방세징수권 소멸시효 관련 조항 세분화
- 3 여권&국제운전면허증 원스톱 발급 **신규**
- 4 농어업인 공익수당 **신규**

1 납세편의 제고를 위한 가산세·가산금 일원화

가산금 및 증가산금이 납부지연가산세로 통합됩니다.

이렇게 달라집니다

시행일 : 2024년 1월 1일

현 행

변 경

지방세징수법 제30조【가산금】
지방세징수법 제31조【증가산금】

지방세징수법 제30조, 제31조 삭제
→ 지방세기본법 제55조【납부지연가산세】
3호, 4호 신설

구분	현 행	개 정
법정기한 불이행 시 가산세·가산금 부과	납부지연가산세 (1일 0.022%) 가산금 (1회 3%) 증가산금 (매월 0.75%)	납부지연가산세

※ 납세자 세 부담 증가없이 통합하기 위해 산정방식(일할+월할) 유지

구 분	23년 이전 납세의무 성립분	24년 이후 납세의무 성립분
납부기한 내	납부지연가산세(일 0.022%)	납부지연가산세(일 0.022%)
납부기한 후	가산금 (체납시 3%, 월 0.75%)	납부지연가산세 (체납시 3%, 월 0.75%)

※ 2024년 1월 1일 이전 납세의무가 성립한 가산세에 대해서는 종전의 규정에 따릅니다.

☎ 세무1과 : 032)760-7230

2 지방세징수권 소멸시효 관련 조항 세분화

5천만원 이상이더라도 가산세를 제외한 금액이 5천만원 미만일 경우 지방세징수권 소멸시효가 10년 → 5년으로 변경됩니다.

이렇게 달라집니다

시행일 : 2024년 1월 1일

현 행

변 경

● 지방세기본법 제39조 【지방세징수권 소멸시효】

- ① 지방자치단체의 징수금의 징수를 목적으로 하는 지방자치단체의 권리(이하 “지방세징수권”이라 한다)는 그 권리를 행사할 수 있는 때부터 다음 각 호의 구분에 따른 기간 동안 행사하지 아니하면 시효(時效)로 인하여 소멸한다. 이 경우 그 권리를 행사할 수 있는 때는 대통령령으로 정한다.

1. 5천만원 이상의 지방세: 10년
2. 제1호 외의 지방세: 5년

● 지방세기본법 제39조 【지방세징수권 소멸시효】

- ① 지방자치단체의 징수금의 징수를 목적으로 하는 지방자치단체의 권리(이하 “지방세징수권”이라 한다)는 이를 행사할 수 있는 때부터 다음 각 호의 구분에 따른 기간 동안 행사하지 아니하면 소멸시효가 완성된다.

1. 가산세를 제외한 지방세의 금액이 5천만원 이상인 경우: 10년
2. 가산세를 제외한 지방세의 금액이 5천만원 미만인 경우: 5년 <개정>

※ 2024년 1월 1일 이후 납세의무가 성립하는
분부터 적용

☎ 세무1과 : 032)760-7230

3 여권 & 국제운전면허증 원스톱 발급

해외여행 및 유학으로 국제운전면허증에 대한 수요가 증가하고 있어, 여권과 국제운전면허증 동시발급으로 민원행정분야의 선제적 서비스를 구현하고 고객맞춤 서비스를 제공하여 편의를 높이고자 합니다.

새롭게 시작합니다

시행일 : 2024년 1월 1일

- 운영시기 : 연중
- 이용대상 : 여권과 국제운전면허증을 동시에 발급하고자 하는 자
(국제운전면허증 단독으로 신청 불가→경찰서나 운전면허시험장 방문)
- 이용시간 : 09:00~18:00
- 이용장소 : (제1청) 민원지적과 종합민원실 (제2청) 도시행정과 종합민원실
- 구비서류 : 신청서, 여권용 사진 1매, 운전면허증, 수수료(8,500원)
- 운영절차

여권 신청시
국제운전면허증
동시 신청

(신청인)

- 신청서 작성
- 구비서류 준비



접수 및 이송

(민원지적과,
도시행정과)

- 신청서 접수
- 운전면허시험장
이송



발급

(운전면허시험장)

- 운전면허시험장
발급



배송

(민원인
선택사항)

- 주소지 배송
또는
여권과 동시 수령

☎ 민원지적과 : 032)760-7285

4 농어업인 공익수당

농어촌의 공익적 기능 유지 및 농어업인의 소득 증대를 위하여 농어업인 공익수당을 지급합니다.

새롭게 시작합니다

시행일 : 2024년 1월 1일

● 사업기간 : 2024년 1월 ~ 12월

● 지급대상

- 농업경영체에 등록된 지급대상 농지를 경작하며 직불금 대상 요건을 충족하는 농업인
- 어업경영체의 경영주로서 인천광역시 중구 소재지에서 어업경영체를 경영하는 자

● 지원내용 : 사업대상자에게 연 60만원 지급

● 지원근거 : 인천광역시 농어업인 공익수당 지급 조례

● 지원절차

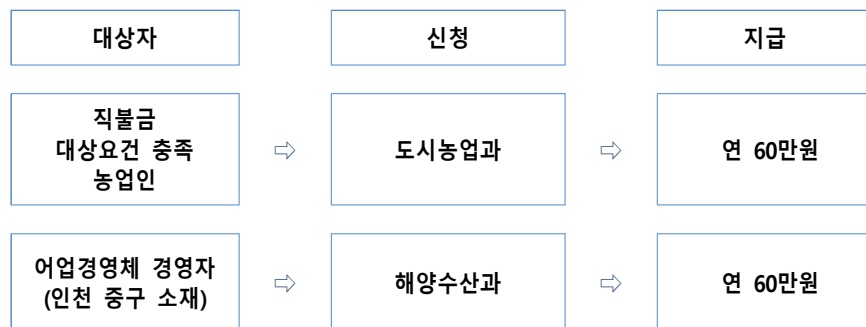

☎ 도시농업과 : 032)760-8840

☎ 해양수산물과 : 032)760-8834

일상생활에 도움이 되는
2024년부터 달라지는 제도

발행일 2023년 12월

발행처 인천광역시 중구청 기획예산실

인천 중구 신포로27번길 80 (관동1가) TEL. 032)760-7050

© 인천광역시 중구

이 책의 저작권은 인천광역시 중구에 있으며 동의 없이 무단으로
전재·복제하거나 변형하여 사용할 수 없습니다.

