

2009. 9. 25(금)



꽃 철쭉



나무 해송



새 갈매기



월디 (구 캐릭터)

인천



중구소식

www.icjg.go.kr

구 정 방 향

더불어 함께사는
희망찬 미래도시 건설!

중구의 제2도약을 위한
hi-five프로젝트

1. 풍요롭고 청정한 주민 중심의 지역개발
2. 수요자 중심의 친환경조성과 행복한 복지 사회 구현
3. 활력과 여유가 넘치는 지역상권 부활
4. 선진교육 인프라 구축 및 주민자치행정 실현
5. 역사·문화가 살아있는 품격높은 관광도시 조성

| 발행인 중구청장 박승숙 | 편집 공보실 | 주소 우)400-701 인천광역시 중구 중구청길 100[관동1가 9] | 전화 760-7123 | 팩스 760-7129 | 월간 비매품 | 통권 93호 |

풍요로운 추석

가족과 함께 웃음풍년을
맞이하시기 바랍니다!

지면 안내 »

- 1 | 표 지 | 넉넉한 추석 한가위 되세요~
- 2 | 기 회 | 신중 플루 거점병원 및 약국 안내
- 3 | 구정소식 | 청사가 반짝반짝 빛이나요
제18회 구민의 날 기념식 개최
- 4 | 우리동네 | 용유동 주민자치센터 프로그램안내
주민자치센터 경연대회/신흥동/도원동

- 5 | 이력발전 | 사랑의 마을
9월 기초질서 생활화캠페인 및 환경정비 운동전개
중구자원봉사센터/인천아트플랫폼 개관
- 6 | 복 지 | 알차고 다양해진 복지혜택
- 7 | 보 건 | 우리동네 건강지킴이 중구보건소
- 8 | 레저여행 | 인천시티투어
- 9 | 테 마 | 문화재 탐방(내동 성공회성당)
당집 노인과 대감택 자제
- 10 | 생활정보 | 교통정보, 가을철 건강관리, 이달의 생활법률

- 11 | 의회소식 | 의원활동소식 / 한중문화관 중국어어학강좌신청
2009 추계 가족전염병 예방접종 공고
- 12~13 | 행정소식 | 각 실과 행정정보
- 14 | 종 합 | 2009년 지방재정공시 시행/ 도심 공휴일 주차 허용
2009 연안부두 문화공연/차이나타운 거리예술제
- 15 | 알림마당 | 유관기관 및 단체 각종안내
- 16 | 개 시 판 | 2009 인천세계도시축전 입장권 요금안내,
중구 인터넷 방송국
문화예술한마당/무의도 하나계 맨손고기잡기 대회

모든 생활쓰레기(일반,음식물,재활용쓰레기)는 밤 8시 이후 배출하도록 합시다!

신종플루 거점병원 1개소 거점약국 3개소 협조체계 마련



중구보건소(구청장 박승숙)는 “신종 플루엔자의 지역사회 전파차단”으로 주민들의 건강을 보호하고 피해를 최소화 하기 위한 대응체계를 구축했다.

구에 따르면 그동안 지역 주민을 대상으로 신종 플루엔자 예방 치료를 하여 왔으나 지난 8월 21일부터 고위험군 환자들의 지역 병원에서 치료를 받고 있어 의사

소견이 있는 위험 환자에 항바이러스 처방이 가능하도록 관내 치료 거점 병원 및 거점 약국을 지정 운영하고 있다.

구 보건소는 신종플루엔자 국민행동요령 및 포스터를 제작 배포하고 이를 준수하여 구민 모두가 감염예방을 위해 협조해 줄 것을 당부하고 있다. 신종플루엔자 국민행동요령은 “다중이 모이는 장소를 다녀오면 손씻기를 습관화 할 것, 기침이나 재치기가 나면 휴지나 손수건으로 가려 줄 것, 발열이나 호흡기 증상이 나면 사람이 많은 장소 피하기, 경증의 건강한 사람은 의사의 처방에 따라 대증요법 치료를 받을 것, 경증의 건강한

사람이 증상이 호전되지 않을 경우 다시 진료를 받아 줄 것, 고위험군(만성 심폐질환, 천식, 당뇨, 만성간질환, 악성종양, 면역저하자, 임신부나 노인, 59개월 이하 소아)은 발열 기침, 인후통 등 호흡기 증상이 있으면 신속히 진료를 받고 의사 판단에 따라 항바이러스제를 투약 받을 것 등 이다.

한편, 구 보건소 관계자는 “신종 플루엔자 감염 예방”을 위해 손 씻기를 생활화하는 개인 위생 안전수칙을 철저히 지켜줄 것을 당부하는 한편 가을철 신종바이러스 확산 예방 및 대책을 마련하여 구민 보건 건강 증진에 전 행정력을 모아가고 있다고 말했다.

+ 거점병원 : 인하대병원 (☎890-2701)

+ 거점약국 : 원지당 약국(☎762-3064)

서울메디칼 약국(☎751-6479)

온누리 유한약국(☎883-2600)

+++++
+++++
+++++
+++++
+++++
+++++
+++++
+++++

신종 인플루엔자 의심사례 기준 입니다.

급성열성호흡기질환(7일 이내 37.8℃ 이상의 발열과 더불어 콧물 혹은 코막힘, 인후통, 기침 증상 중 1개 이상의 증상이 있는 경우)이 있으면서 다음의 역학적 연관성이 있는 경우

- 증상발현 7일 이내 추정 또는 확진환자와 접촉자이거나
- 증상발현 7일 이내 확진환자 발생지역에 체류 또는 방문 후 귀국한 경우
- 65세 미만의 건강한 사람이 중증의 급성열성호흡기 질환으로 입원한 경우
- * 단, 최근 12시간 이내 해열제 또는 감기약(해열성분 포함)을 복용한 발열 증상으로 인정함

의심 증상이 있거나 환자인 경우에는

1. 인플루엔자 위험집단(만성심폐질환, 천식, 당뇨병 등의 질환이 있거나 비만 또는 임신부인 경우, 65세 이상 노인 또는 6살 미만의 어린이)의 경우에는 발열과 호흡기 증상(기침, 목 아픔, 콧물이나 코막힘 중 하나 이상)이 나타나면

- 바로 가까운 의료기관에서 진료 받으시고
- 항바이러스제를 투여받으시기 바랍니다.
- 항바이러스제를 투여 받아도 계속 열이 지속되거나 증상이 완화되지 않으면 즉시 보건소에 신고하고 각 시도별로 지정된 치료거점병원에 치료받으시기 바랍니다.

2. 위험집단에 해당되지 않는데 발열과 호흡기 증상이 있으면

집에서 휴식을 취하면서 충분한 수분을 섭취하고, 외출을 자제하고, 부득이하게 외출하는 경우에는 마스크를 사용하고 사람이 모이는 장소를 피하며, 손을 항상 깨끗이 씻고, 만약 열이나 호흡기 증상이 지속되거나, 악화된다면 즉시 의료기관에 내원해서 진료받아야 합니다.

증상이 없으며 환자가 아닌 경우에도

1. 외출 후나 다중이 많이 모이는 장소를 다녀오신 후에는 반드시 손을 씻는 등 평소 손 씻기를 생활화합니다.
2. 기침과 재채기를 할 때에는 반드시 휴지를 사용하거나 손수건 또는 옷으로 가리는 등 기침 에티켓을 지킵니다.
3. 평소 규칙적인 생활을 하고 과도한 음주를 삼가며 정기적으로 운동을 하는 등 건강에 유의합니다.
4. 신종인플루엔자가 대규모로 유행하고 있을때 인플루엔자 위험집단(만성심폐질환, 천식, 당뇨병 등의 질환이 있거나 비만 또는 임신부인 경우, 65세 이상 노인 또는 6살 미만의 어린이)의 경우에는 사람이 많이 모이는 곳에는 출입을 삼가고, 되도록 외출시 마스크를 착용하도록 하며, 조금이라도 의심 증상이 나타나기 시작하면 즉시 가까운 의료기관에서 진료받으시기 바랍니다.

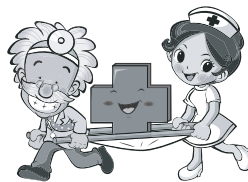

함께 지켜주세요

우리가 모두 안심할 수 있는
신종인플루엔자 행동 요령

• 개인위생을 철저히 하세요 !

- 외출 후에도, 평소에도 손 씻기를 습관화해주세요.

• 에티켓도 잘 지키고 !

- 기침이나 재채기가 나면, 휴지나 손수건으로 가리는 에티켓을 지켜주세요

• 사람 많은 곳은 조심조심 !

- 발열이나 호흡기 증상이 있다면, 사람이 많은 장소는 되도록 피해주세요.

• 걱정 없이 회복을 !

- 신종인플루엔자는 가벼운 병을 유발하기 때문에 경증의 건강한 사람은 항바이러스제 치료 없이 회복 됩니다

• 편히 쉬고, 많은 양의 수분을 !

- 건강한 사람은 의사의 진단에 따라 충분한 휴식과 수분섭취로 회복되기도 하지만, 증상이 호전되지 않을 경우 반드시 의사의 진료가 필요합니다

• 반드시 진료를 !

- 고위험군(59개월이하의소아, 임신부, 만성심폐질환, 천식, 당뇨, 비만, 65세이상 노인)분들은 인플루엔자 유사증상이 있으면 의사의 진료를 받는 것이 좋습니다

※ 급성열성호흡기질환이란

37.8℃이상의 발열이 있으면서, 인후통, 기침, 콧물 또는 코막힘 중에 1개 이상 증상이 있을 경우 마스크를 착용하시고 가까운 병·의원에 가셔서 진료를받으시기 바랍니다

신종인플루엔자 관련 궁금한 사항은 콜센터로 전화해 주세요

129(보건복지부콜센터), 1339(응급의료정보센터), 1588-3790(질병관리본부콜센터)



청사가 반짝반짝 빛이 나요 ~ !

중구가 구청사 건축물 보존과 관광인프라 확충사업의 일환으로 추진한 중구청사 외부 환경조성사업이 마무리됐다.

이번 중구청사 외부환경 조성 사업은 지난 2008년 4월 인천시문화재 심의위원회 심의를 거치고 7월에 교통영향평가와 건축허가를 득해 그해 10월 29일 공사를 시작해 총공사비 28억 8천여만원의 예산이 투입돼 지난 8월 21일 준공을 하게 된 것이다.

사업규모를 보면 청사전면 로터리식 광장조성, 청사정문 옆 주민쉼터 및 벽천분수, 청사후면 휴게공간 및 조경, 청사 전면 조경석 제거, 서별관 민원실 증축(지하1층 주차장 225.55㎡, 지상1층 민원실 719.55㎡, 은행 77.3㎡, 민원실 옥상 휴게실 240㎡)등과 노약자와 장애인에 대한 편의를 위해 엘리베이터를 설치했다. 또한 부족한 사무실 공간확보를 위해 서별관 뒤편 기존화장실을 철거해 지상3층(1층 화장실 54㎡, 2,3층 185㎡) 건물을 증축했다.

이번 청사 리모델링으로 청사 방문객들에게 쾌적하고 아름다운 공간을 제공하고 관광 중구의 이미지를 한층 드높일 것이다.

『제 18회 구민의 날』기념식 개최



10월 1일인 『중구 구민의 날』을 경축하기 위한 기념식이 당초 월미관광특구 문화축제와 연계하여 개최될 예정이었으나 신종 인플루엔자의 급속한 확산에 대응하여 한중문화관에서 내실있게 개최될 예정이오니 구민 여러분의 많은 관심과 참여를 부탁드립니다.

한중문화관에서 2009. 9. 28(월) 15:00 에 개최될 『제 18회 구민의 날』기념식에서는 여러분야에서 투철한 사명감을 가지고 구정발전에 최선을 다한 모범구민 시상 및 축하공연이 준비되어 있사오니 구민 여러분께서는 참석하셔서 함께 축하하며 자리를 빛내주시기 바랍니다.

※ 구민의 날 기념 행사로 9. 26(토) 20:00 자유공원에서 영화상영(상영작 : 킹콩을 들다)이 준비되어 있습니다. 많은 관심과 참여부탁드립니다.

■ 일 시 : 2009. 9. 28(월) 15:00~16:30

■ 장 소 : 한중문화관 공연장(4층)

■ 내 용 : 구민의 날 기념식 및 모범구민 시상, 축하공연

용유동 주민자치센터 프로그램

프 로 그 램 명	운 영 시 간	지도강사	수강료
요가교실	화 10:30~12:30	최 영 숙	무 료
풍물교실	화 16:00~18:00	정 애 자	무 료
어린이풍물교실	수 14:00~16:00	정 애 자	무 료
댄스스포츠교실	수 16:00~18:00	정 애 자	무 료
노래교실	목 10:00~13:00	김 대 연	무 료
탁구교실	금 10:00~13:00	이 원 남	무 료
고전무용교실	금 16:00~18:00	정 애 자	무 료

문 의 : 용유동주민센터(☎760-7991)



주민자치센터 경연대회

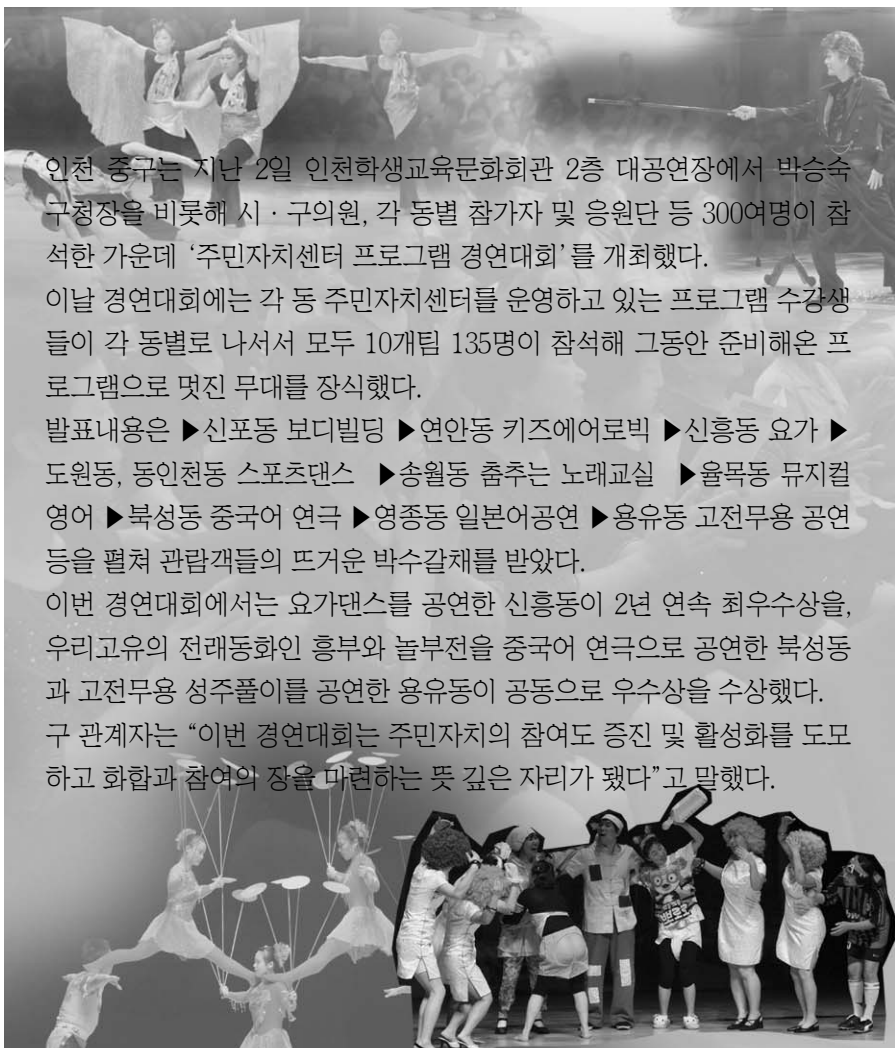

인천 중구는 지난 2일 인천학생교육문화회관 2층 대공연장에서 박승숙 구청장을 비롯해 시·구의원, 각 동별 참가자 및 응원단 등 300여명이 참석한 가운데 '주민자치센터 프로그램 경연대회'를 개최했다.

이날 경연대회에는 각 동 주민자치센터를 운영하고 있는 프로그램 수강생들이 각 동별로 나서서 모두 10개팀 135명이 참석해 그동안 준비해온 프로그램으로 멋진 무대를 장식했다.

발표내용은 ▶신포동 보디빌딩 ▶연안동 키즈에어로빅 ▶신흥동 요가 ▶도원동, 동인천동 스포츠댄스 ▶송월동 춤추는 노래교실 ▶율목동 뮤지컬 영어 ▶북성동 중국어 연극 ▶영종동 일본어공연 ▶용유동 고전무용 공연 등을 펼쳐 관람객들의 뜨거운 박수갈채를 받았다.

이번 경연대회에서는 요가댄스를 공연한 신흥동이 2년 연속 최우수상을, 우리고유의 전래동화인 흥부와 놀부전을 중국어 연극으로 공연한 북성동과 고전무용 성주풀이를 공연한 용유동이 공동으로 우수상을 수상했다.

구 관계자는 "이번 경연대회는 주민자치의 참여도 증진 및 활성화를 도모하고 화합과 참여의 장을 마련하는 뜻 깊은 자리가 됐다"고 말했다.

신흥동

- 추석명절을 맞이하여 - 부녀회 송편 나누어 주기 행사



신흥동 새마을부녀회(회장 김명희외 12명)·협의회(회장 이운봉외 6명)에서는 지난 8월 14일 백야(신포동)에서 한우고기 도움을 받아 관내 독거 어르신 300여분에게 육계장을 제공하였다.

특히 신흥지구대 생활안전협의회(회장 김명수) 및 형제한의원(원장 최흥민)의 적극적인 도움으로 행사가 성황리에 끝났으며, 돌아오는 추석명절을 맞이하여 영의정 떡집(부천)의 도움을 받아 9월30일(수)11:00~12:00까지 중구 노인복지회관 앞에서 120여분의 독거 노인들에게 송편나누어 주기 행사를 가질 예정이다.

도원동

2009 적십자 사랑나눔 유공자 표창 수여



지난 9. 10(목) 15시 대한적십자사 주관, 인천광역시 후원으로 2009 적십자 사랑 나눔 유공자 시상식에서 2009년도 회비모금 목표액 4,854천원, 납부액 7,645천원, 납부율 157.5% 목표달성을 초과하여 인천광역시에서 도원동주민

센터가 우수기관으로 선정되어 이날 대한적십자사 총재 기관표창(감사패)을 수상하였다.

동인천 '사랑의 마을'

불우이웃에 '빛과 소금' 동인천역 광장서 연중무휴 무료급식 노숙자 등 '조명탄 전도사'로 알려져

“비록 잘 차리지지는 못했지만 정성껏 마련한 음식을 맛있게 드시는 노숙자와 무의탁 노인 등 불우이웃들의 흐뭇한 표정에서 한 없는 보람을 느낍니다.”

부인 조장희씨를 비롯, 회원 50여 명과 함께 동인천역 광장에서 노숙자와 무의탁 노인 등을 대상으로 연중무휴 무료급식 봉사활동을 펼쳐오고 있는 사랑의 마을 이종묵(47)원장은 노숙자와 무의탁 노인 등 불우이웃 사이에 본명보다 조명탄 전도사로 더 잘 알려져 있다. 그는 “인생의 절반을 어둠의 자식으로 살아 오다, 신앙의 힘으로 어둠의 터널을 빠져 나온 사람이기 때문에 과거의 잘못된 삶을 반성하고 불우 이웃들에게 빛과 소금 역할을 하기 위해 이를 시작 하게 됐다.”고 말했다. 99년 5월 사랑의 마을을 설립한 이후 이 원장의 하루 일과는 봉사자로서의 일관된 삶을 살아오고 있다. 그는 매일 오전 4시경 후배 2명과 함께 경매가 시작되는 구월동 농수산물 도매시장에서 땀흘려 번 돈으로 무료급식 비용으로 사용한다. 또 손질만 하면 얼마든지 먹을 수 있는 채소류를 수거해 달동네 서민들에게 정기적으로 나눠 준다.

그는 “무료급식 이용자가 늘어 급식이 어렵지만 저를 필요로 하는 불우이웃들이 있기에 봉사자로서의 자긍심과 보람을 느낀다”고 말했다.

사랑의 마을은 월 2회 출소자 등에게 취직 등 사회진출 기회 제공을 위한 정신교육을 비롯, 응급차 운영, 주 1회 홀몸노인 목욕봉사, 월 1회 청송감소 교화사업을 펼치기도 한다.

9월 '기초질서 생활화 캠페인 및 환경정비' 운동 전개



중구는 9월 4일 주요가로변과 관광지에서 구 산하 공무원 및 자생단체와 주민, 중부 경찰서 등 유관 기관과 연계해 '기초질서 생활화 캠페인 및 환경정비'를 벌였다.

이날 행사 참여자들은 인천세계도시축전의 참여열기를 확산시키고 기초질서 생활화 운동의 범시민 참여의식을 조성하기 위해 어깨띠와 피켓을 착용하고 차례로 줄서기, 금연장소에서 흡연안하기, 거리에 침안 뱉기, 노상방뇨 안하기, 노약자·장애인 우선 배려하기, 담배꽂초·휴지 안버리기, 주변쓰레기 치우기, 불법노상적치 안하기, 무단횡단 안하기, 안전벨트 착용하기, 교통신호 지키기, 정지선 지키기 등 17개 기초질서 생활화운동 실천사항에 대한 안내전단과 홍보물을 배부하는 등 가두 캠페인과 함께 환경정화 활동을 펼쳤다.

구관계자는 “매월 4일 기초질서 지키기 운동을 통하여 쾌적한 도시환경 조성과 함께 기초질서 생활화 정착을 위해 지역주민들이 적극적으로 동참할 수 있는 분위기 조성을 위해 최선을 다할 것”이라고 밝혔다.

중구 자원봉사센터



인천중구자원봉사센터(소장 임인순)는 2009. 8.25(화)~8.29(토) 총 5일간 2009인천세계도시축전이 개최되는 주행사장(송도국제도시) 시민참여마당에서 『2009 인천세계도시축전과 함께하는 시민참여 Total 자원봉사의 날』이라는 주제로

건강, 교육, 체험, 이벤트 및 공연 등 다채로운 봉사활동으로 관람객들의 시선을 사로잡았다.

행사는 행사장 이곳저곳을 구경하다 시민참여마당을 찾은 관람객들을 대상으로 피로 해소를 위한 발마사지 및 발스캔 검사와 단체 관람 온 청소년들은 비만침, 금연침으로 유익한 건강 체험과 어린 자녀를 동반한 가족에게는 중국의상을 입고 즉석 사진촬영으로 행복한 웃음과 추억을 만들어 주는 알찬 프로그램으로 진행되었다. 또한 빨주노초파남보 무지개 빛 풍선 배부와 나이를 초월한 나만의 개성을 살린 타투 문양 새기기, 내 손으로 직접 빚어 만든 고무찰흙 연필(점핑클레이), 색색의 리본을 오려 만든 수제 리본 핀으로 머리에 예쁘게 꽂기 등의 아기자기한 무료 체험 코너로 관람객들에게 쏠쏠한 재미를 안겨주었다.

마지막 날에는 전통놀이마당 체험 코너를 준비하여 뽕짚으로 새끼줄 꼬아 다함께 즐기기놀이체험과 “철썩철썩!!” 딱메 치고 오물조물 쫓기 쫓기인 인절미 맛보기, 제기차기, 투호/고리 던지기 등으로 우리 고유의 전통 놀이마당과 고운소리나눔 콘서트로 도시축전 행사장을 찾은 1세대~3세대까지의 모든 관람객들에게 즐거움과 재미를 선사하는 장을 마련해 주었다.

인천아트플랫폼 개관



고정된 개념의 미술관과 공연장에서 벗어나 예술의 창작과 향유가 함께 어우러지는 복합문화 예술 매개공간이 되고자 하는 인천아트플랫폼이 그 문을 활짝 엽니다.

***행사명:** 인천아트플랫폼 개관 특별 기획공연 및 개관기획전시
다시개항[dasigæhaŋ]

***기간:** 개관 특별 기획공연 : 2009. 9. 25 (금)
개관기획전시 : 2009.9.25 ~ 2009.11.30
(개방시간 : 09:00~18:00)

***장소:** 인천 중구 해안동 1가 10-1 인천아트플랫폼

***대상:** 인천시민 ***관람료:** 무료

***기획공연 프로그램 일정**

- 16:30~19:20 - 풍물패 길놀이, 마임 퍼포먼스
- 19:20~19:35 - 제막식
- 19:35~21:30

-오프닝 : 미디어 퍼포먼스 I

(영상+사운드+무용퍼포먼스)

-공연 1부 : 전무송, 박정자 등 출연

-공연 2부 : 크로스 오버, 퓨전 아티스트

-엔딩 : 미디어 퍼포먼스 II

***개관기획전시 특별프로그램**

- 작가와의 대화 : 9월 26일 (토) PM 02:00
마이클 웨슬리, 리나 김이 말하는 사진의 세계

***개관행사문의:** 인천아트플랫폼 ☎760-1005



2009 민생안정 지원사업 시행

경제위기로 생계가 곤란하나 지원을 받지 못하는 빈곤가구를 대상으로 한시적으로 생계비를 지원합니다.

■ 한시생계보호 (보건복지가족부 사업)

- **선정기준** : 아래 소득 · 재산 기준 충족하는 세대 중 근로무능력가구에 급여 지급(근로능력자는 제외)
- **소 득** : 최저생계비 이하

가구규모	1인가구	2인가구	3인가구	4인가구	5인가구	6인가구
소득기준(월,원)	490,845	835,763	1,081,186	1,326,609	1,572,031	1,817,454

- **총 재 산** : 재산 135백만원이하 / 금융 500만원이하(3년이상 예적금 300만원 공제)
- **지원수준 및 기간** : 6개월간 한시지원 (2009년 12월 종료)

가구원수	1인	2인	3인	4인	5인
급여액(원/월)	120,000	190,000	250,000	300,000	350,000

- **신청기간** : 5월11일~11월5일 (신청일기준 생계비 지급)
- **문의 · 접수처** : 거주지 동 주민센터

■ 한시생활지원 (인천광역시 자체사업)

- **선정기준** : 아래 소득 · 재산 기준충족하며 기존 공적서비스 지원을 받지 못하는 가구
- **소 득** : 최저생계비 130%이하

가구규모	1인가구	2인가구	3인가구	4인가구	5인가구	6인가구
소득기준(월,원)	638,099	1,086,492	1,405,542	1,724,592	2,043,640	2,362,690

- **총재산** : 135백만원 이하 / 금융재산 500만원이하
※ 지원제외대상 : 기초수급, 노령연금, 한부모가정, 보육료100%지원대상자, 차상위장애, 차상위 자활, 차상위 의료급여2종, 한시생계보호,희망근로참여자등 기존 공적지원제도 수혜자 (단, 의료급여1종대상자는 지원가능)
- **지원수준 및 기간** : 6개월간 한시지원 (2009년 12월 종료)

가구원수	2인 이하가구	3인 이상가구
급여액(원/월)	100,000	150,000

- **신청기간** : 5월11일~11월5일 (신청일기준 생계비 지급)
- **문의 · 접수처** : 거주지 동 주민센터

■ 자산담보부 융자(보건복지가족부 사업)

- **선정기준** : 본인 명의의 자산을 소유하고 있는 가구
- **소득** : 최저생계비 이하

가구규모	1인가구	2인가구	3인가구	4인가구	5인가구	6인가구
소득기준(월,원)	490,845	835,763	1,081,186	1,326,609	1,572,031	1,817,454

- **재산** : 2억원 이하(금융기관이 제공한 부채 차감)
- **지원내용**
 - 최고 1천만원, 매월 가구당 최저생계비 한도 지급

가구규모	1인	2인	3인	4인	5인 이상
월지급액	49만원	83만원	108만원	132만원	150만원
지급개월수	약21개월	약12개월	약9개월	약7개월	약6개월

- 융자조건 : 금리 연 3%(이차보전 4%), 2년 거치 5년 상환
- **신청기간** : 2009년 5월 25일~ 12월 9일
- **문의 · 접수처** : 거주지 주민센터 및 새마을금고, 신협, 상호저축은행 (신청 접수는 금융기관에서 가능)



우리주변의 어려운 이웃을 위해 긴급전화 129가 있습니다

▶ 긴급자원케도란?

기존의 사회복지제도로는 대처하기 어려웠던 일시적인 위기상황으로 긴급한 지원이 필요한 저소득층을 조기에 발견하여 신속하게 지원하는 제도입니다.

▶ 긴급지원대상자

- 위기사유로 인하여 생계유지 등이 어렵게 된 자
 - 주소득자가 사망, 가출, 행방불명 등으로 소득이 최저생계비 이하인 경우
 - 가구원 중 주소득자가 실직하여 생계유지가 어려운 경우(고용보험 미가입자, 2008.10.01 이후 실직한 자)
 - 중한 질병 또는 부상을 당한 때
 - 가구구성원으로부터 방임 · 유기되거나 학대 등을 당한 때
 - 가정폭력 또는 가구구성원으로부터 성폭력을 당한 때
 - 화재 등으로 주택 · 건물에서 생활하기 곤란하게 된 때 등
 - 그 밖에 보건복지가족부장관이 정하여 고시하는 사유가 발생한 경우
 - 주소득자 휴 · 폐업으로 가구구성원의 소득이 최저생계비 이하인 경우 등
- **소득기준** : 최저생계비의 150%이하(4인가구 기준 : 199만원)
- **재산기준** : 1억3천5백만원이하(금융재산 300만원 이하)

▶ 자원요청 및 제보

- 위기상황에 처했을 때는 누구든지 전국 어디에서나 “희망의 전화 129” 또는 중구청 주민생활지원과 ☎ 760-7334로 전화주세요.



장애인 재활보조기구를 신청하세요!!!

인천 중구에 사시는 생활이 어려운 저소득 장애인에게 재활보조기구를 무료로 교부해드립니다.

• 지원대상

- 장애종별 : 장애인복지법 제32조의 규정에 의거 등록한 지체, 뇌병변, 시각, 청각, 심장장애인
- 소득수준 : 국민기초생활보장법상 수급자 및 차상위 계층

• 지원내용

- 욕창방지용 매트 : 1~2급 지체, 뇌병변, 심장장애인
- 음향신호기의 리모콘, 음성탐상시계 : 시각장애인
- 휴대용 무선신호기, 진동시계 : 청각장애인 등

• 신청장소 : 동주민센터

• 신청기한 : 09. 10. 09(금)까지

활기찬 생활을 위한 건강유지~! 보건소에서 책임져 드립니다^^



구민을 위한 정신건강검진의 날

중구보건소 정신보건센터에서는 매월 첫째 주 화요일을 중구 지역주민들을 위한 정신건강 검진의 날로 정하고 정신보건관련검진 및 상담을 제공해 드리고 있습니다. 구민 여러분의 많은 참여를 바랍니다.

- 일 시 : 매월 첫째주 화요일 오전 10시~오후 5시
- 상담요원 : 인하대병원 정신과 전문의, 정신보건 전문요원
- 검사내용 : 성인우울증, 스트레스, 인터넷중독, 아동우울증, ADHD(주의력 결핍 과잉행동장애)
- 장 소 : 중구보건소 5층 중구정신보건센터

■ 문의 : 중구정신보건센터 ☎760-6091~5(오전9시~오후5시)



중구치매주간보호센터 “금빛사랑채” 이용시간 연장

중구치매주간보호센터에서는 치매어르신 가족들의 부양부담을 덜어 드리고 자 주간보호서비스 이용시간을 연장운영하오니 많은 관심과 이용바랍니다.

- 대 상 : 인천 중구에 거주하는 만45세 이상의 치매 진단 어르신
- 이용시간 : 매주 월~금요일 09:00~18:00 (송영서비스 시간 포함)
 - ※ 주간보호서비스 연장 운영
 - 보호시간 : 09:00 ~ 20:00(저녁 간식 지참, 송영서비스 없음)
- 이용료 : 월 9만원 (중식 및 간식비)
 - ※ 기초생활수급권자 및 차상위계층 어르신은 무료
- 운영내용
 - 치매상담, 치매선별검사 및 정밀검사 안내,
 - 주간보호 : 건강관리 프로그램, 치료 · 여가적 활동 프로그램 등
 - 재가방문 : 재가 치매환자 주 1~2회 방문간호

■ 문의 : 중구치매주간보호센터 금빛사랑채 ☎765-3545
/ 홈페이지 : <http://sarangche.org>



치매예방을 위한 어르신 기억력검사

- 대 상 : 중구에 거주하는 만60세 이상 어르신
- 검사시간 : 매주 월~금요일 09:00~20:00
- 검사장소 : 중구치매주간보호센터 ‘금빛사랑채’ (중구 전동 18-12)
- 검사내용 : 기억력검사(치매선별검사)
 - ※ 기억력검사 후 유소견자에 대해서는 치매정밀검사를 보건소 지정병원에서 실시하며 1인당 최대 165,000원 한도 내에서 검사비용을 지원.
- 검사비 : 무료

■ 문의 : 중구치매주간보호센터 금빛사랑채 ☎765-3545
인천중구보건소 가족보건팀 ☎760-6022



태극권교실 수강생 모집

지역주민을 대상으로 태극권교실을 아래와 같이 운영하오니 관심 있으신 분들의 많은 참여 바랍니다.

- 기 간 : 2009. 10월~11월 월요일, 수요일 15:00~17:00
- 장 소 : 영종 신도시 주민자치센터 (파워존 6층)
- 대 상 : 지역주민 50명
- 내 용 : 태극기공 및 단련법, 단전호흡, 명상
- 신청방법
 - 전화접수 : ☎760-6017 (보건소 도서의료지원팀)
 - 서면접수 : 보건소, 영종보건지소, 용유보건지소



이달의 금연성공자 알릴 게시대 전시

☞ 6개월 금연 성공자 이름을 지역사회에 홍보함으로써 성공자의 자부심과 금연 지속율을 높이고 지역에 금연실천의지 확산으로 지역주민의 금연 성공율을 높이하고자 합니다.

- 게시대상 : 6개월 금연성공자
- 게시장소 : 보건소 1층 민원실 앞
- 9월의 금연성공자 명단

연 번	이 름	성별/나이	주 소
1	김정호	남/55	중구 북성동 1가
2	신이규	남/84	중구 사동
3	조성필	남/39	중구 향동7가
4	황재석	남/27	중구 향동2가
5	김광문	남/44	중구 운서동
6	원인재	남/51	중구 신흥동3가
7	윤중석	남/42	중구 향동7가
8	김성수	남/57	중구 향동7가
9	전병동	남/64	중구 운서동
10	이택상	남/57	중구 신흥동2가
11	서정우	남/43	중구 운서동(영종신발백화점)

■ 문의 : 건강증진팀 ☎760-6033



2009년 인플루엔자(독감) 무료 예방접종

중구보건소에서는 2009년도 인플루엔자 예방접종 사업의 일환으로 인플루엔자(독감)예방접종을 무료로 실시합니다.

- 대상자 (주민등록상 중구 관내 거주자)
 - ① 만 65세 이상 (1944년 12월 31일 이전 출생자)
 - ② 보건소에 등록된 만성질환자(당뇨병, 신장질환자, 심폐질환자, 악성 종양자)
 - ※ 악성 종양자 – 보건소에 회귀 · 난치성 질환자 및 암 환자로 등록되어 의료비를 지원 받는 자
 - ③ 기초생활보장수급자(만 3세 이상) ④ 장애인 3급 이상
 - ⑤ 국가 유공자 (본인만 해당)
 - ※ 만 65세 이상 우선 접종 후 약품 수요에 따라 만 60세 이상 확대 실시 예정 (확정 시 보건소 홈페이지 게시)
 - ※ 동별 접종 완료 후 10월 15일부터 약품 소진 시 까지 선착순 접종
 - ※ 보건소에서는 유료접종을 실시하지 않습니다.
- 장 소 : 보건소 1층, 영종 · 용유 보건지소 예방접종실
- 시 간 : 중구 보건소, 영종 · 용유 보건지소 (오전 9시 ~ 12시, 오후 1시 ~ 4시)
- 준비물품 : 중구 주민 만 65세 이상 : 주민등록상 주소지를 확인 할 수 있는 주민등록증 또는 주민등록등본, 도장
- 국가유공자 (본인) : 유공자 증명서, 주민등록증
- 장애인 1~3급 : 장애인 등록증, 주민등록증
- 국민기초생활수급자 : 의료급여증, 주민등록증
- 보건소에 등록된 만성 질환자 : (당뇨병 자 : 보건소 당뇨 관리 수첩, 주민등록증)
- 기 간 : 2009년 10월 6일(화) ~ 약품 소진 시 까지



생활습관병 예방교실

- 교육기간 : 2009. 10. 6 ~ 11. 10 (매주 화요일)
- 교육시간 : 오전 10:30 ~ 11:30
- 교육장소 : 영종 신도시 주민자치센터 다목적실
- 대 상 : 영종 지역주민
 - 만성병(고혈압 · 당뇨 · 고지혈증)질환자
 - 만성병을 예방하고자 하는 지역주민 및 가족
- 이용방법 : 중구보건소 보건의료팀 전화신청(☎ 760-6062) 후 교육수강



■ 인천공항과 그 주변을 돌아보는 구석구석 짬돌이 여행

경기불황에도 기름값도 많이 올라서 자가용을 들고 여행하기가 여간 부담스럽지 않다. 자가용을 버려두고 수도권에서 편하게 여행할 수 있는 방법은 없을까? 물론 있다.

인천시티투어버스에 올라마음껏 국제도시 인천을 즐기면 된다.

인천 도심의 명소를 찾아가는 시내관광코스,

동북아 최대 허브공항인 인천국제공항과 그 주변의 자연과 박물관을 탐방하는 공항코스,

역사·다큐멘터리·섬을 둘러보는 역사체험 코스 등 3코스가 재미있게 짜여 있다. 탑승요금도 저렴한데다 셔틀버스가기 때문에 원하는 곳에서 내리고 다시 탈 수 있어 시간만 잘 활용하면 최소 비용으로 최대 만족을 얻는 여행을 만끽할 수 있다.

다양한 볼거리, 놀거리를 코스로 즐긴다!!

서울서 대구까지 2시간이면 내달리는 고속철도가 있다면, 인천 가는 길은 낭만과 여유를 즐기는 저속 전철이다. 온몸에 반창고를 뒤집어쓰고 목이 터져라 반창고를 팔고 있는 행상 아저씨가 보이고, 하염없이 차창 밖을 응시하는 초로의 신사도 보인다. 인천행 전철이야말로 이 땅의 가장 평범한 사람들의 표정을 읽을 수 있는 곳이다. 고 김수환 추기경도 가슴이 답답할 때 간혹 인천행 전철에 올라 복잡한 마음을 추슬렀다고 한다. 추기경을 알아보는 사람들이 “혹시 추기경님 아니세요?” 하면

“잘못 보셨어요.” 제가 추기경님 닮았다는 소리 많이 들었습니다” 라고 했다고 한다.

오늘날 보통 사람들의 발이 된 경인선은 1899년에 개통된 우리나라 최초의 철도다. 덜컹거리는 전철 속에서 느낌의 미학을 즐기다 보면 철로의 끝자락에 어머니 같은 인천역이 두 팔을 벌리며 여행객을 맞이한다. 철로의 종착역이건만 실은 끝이 아닌 새로운 시작이다. 세계 물류항인 인천항이 바닷길을, 세계 허브공항인 인천국제공항이 하늘길을 활짝 열고 있기 때문이다. 이런 국제도시 인천을 가장 적은 비용으로 가장 알차게 더듬어보겠다면 인천시티투어 버스가 제격이다.



월미도와이무대

국제도시 인천의 명소를 찾아다니며 숨겨진 이야기를 되새겨보면 인천이 낯선 도시가 아닌 익숙한 역사의 현장임을 깨닫게 된다. 역에 일찍 도착했다면 관광안내소에 들러

인천에 대한 여행 상담을 받고 관련 리플릿을 챙기는 것을 잊지 말자.

파란색과 빨간색으로 도색된 인천시티투어버스는 우리의 태극기를 연상케 한다. 41인승 버스는 앞뒤 좌석 공간이 넓고 다리를 쭉 뻗을 수 있어 편하다. 시원스러 통유리를 통해 바다 전망이 스쳐간다.

월미도는 젊음의 도시답게 시끌벅적하다. 버스에서 내려 놀이기구에 올라타고 싶은 충동이 절로 일다. 영종도 선착장에 대기하고 있는 페리호에 버스까지 싣고 바다 건너 영종도 구읍벙터로 간다. 배 난간 밖으로 근대화를 이끈 인천의 면모가 파노라마처럼 펼쳐진다. 교과서를 장식했던 인천 감문이 천천히 열리고, 맥아더 장군이 서 있는 자유공원이 아른거리며, 영종도와 송도 신도시를 잇는 인천대교가 그 거대한 위용을 뽐낸다. 인천대교는

총 길이 21.38km로 세계 6위, 주점탑의 높이만 63빌딩과 맞먹는다고 한다. 20여 분간 펼쳐지는 인천항의 풍경은 시티투어가 주는 선물이다.

갈매가의 환영을 받으며 버스는 영종도에 사뿐히 안착한다. 구읍벙터(영종도 선착장)는 중국 송나라 사신들이 머물렀던 곳으로 예전부터 국제무역선이 왕래했다고 한다. 포구의 작은 어시장에는 광어, 도다리, 우럭이 펄떡 거린다. 청원농원 방향 2차선 길은 역새로 가득해 사진작가들이 즐겨 찾는 곳이다. 해외여행의 개척자인 김찬삼 씨를 기리는 세계여행문화원(032)746-4100, www.tourtown.net)도 선착장에서 걸어서 10분 거리에 있다.

구읍벙터에서 남쪽 해안선을 달리다가 섬 안쪽으로 깊숙이 들어가면 과학상설전시관(032)880-0792, www.ienet.re.kr)이 있다. 평소 과학을 어렵게만 여기는 아이라도 이곳에 오면 과학과 쉽게 친구가 될 수 있다.

직접 기기를 작동하면서 흥겹게 놀다 보면 자연스레 과학 원리를 습득하게 된다. 특히 입체영화관이나 천체투영실은 아이들이 우주의 꿈을 키우기에 더없이 좋은 프로그램을 진행한다. 과학상설전시관의 1층 꿈돌이관은 큼직한 놀이동산이라 이곳에서 놀다 보면 구슬땀이 절로 맺힌다. 움직이는 거울, 우주유영, 요술 수도꼭지, 경사진 방의 비밀 등

신기한 체험을 하고 나면 과학의 원리가 저절로 이해된다. 2층 자연사탐구관에서는 지구과학과 생물 과목을 입체적으로 꾸며놓았고, 3층 기초과학관에서는 에너지, 전기, 힘 등 운동에너지와 소리에너지가 어떻게 변화되는지 보여준다. 4층 미래과학관에서는 우주개발의 모형을 보면서 우주의 꿈을 실현할 수 있으며, 조력·풍력발전 등 다양한 발전 원리를 배우게 된다. 컴퓨터 화면으로 자신의 얼굴이 고양이로 변하는 모습을 재현해볼 수도 있고, 지능로봇과의 신나는 대화, 철로 위에 붓 떠 있는 자기부상 열차의 원리도 눈으로 확인할 수 있다. 이외에도 해시계, 측우기 등이 전시되어 있는 야외 열린학습 체험장, 지구 표면을 구성하는 광물을 배울 수 있는 암석학습원이 있다. 입장료, 주차비가 전혀 없다. 아쉬움을 남긴 채 시티투어버스에 올라타면 인천국제공항 여객터미널 3층에 닿는다. 인천 국제공항은 비행기가 30초에 한 대꼴로 이착륙이 가능한 활주로를 가지고 있으며, 축구장 60개 크기의 여객터미널을 갖추고 있다 이곳은 단순히 이착륙만 하는 공항이 아니라 쇼핑, 관광, 문화까지 겸한 문화공간이다. 특히 여객터미널 4층 에어스타 테라스에는 비행기 이착륙과 장대한 공항 전경을 통유리를 통해 볼 수 있으며 북카페, 바, 갤러리, 무료 인터넷 라운지까지 있어 아이들이 세계로 향한 꿈을 키울 수 있다. 폭신한 소파까지 갖추고 있어 연인들의 데이트 장소로도 그만이다. 전 세계 요리를 맛볼 수 있는 식당이 한데 몰려 있어 미각 여행까지 겸할 수 있다. 2층 교통센터 내 스타가든은 선인장, 허브, 수생식물, 야생화가 가득하다. 자연석으로 꾸민 자생화원, 뿌리를 관찰할 수 있는 유리정원, 대나무 터널 등 150여 종 9,000여 본의 식물을 볼 수 있다. 어린이를 위한 자연생태 체험공간도 갖추고 있는데, 영화 <스타워즈>에 나온 듯한 현대식 건물과 친환경 휴식공간이 잘 어우러져 있다.



인천공항내 스타가든

인천공항 근교 여행을 버스로 한번에!!

용유도 남서쪽 모서리는 거잠포 입구다. 용유도의 비경은 주로 서쪽 해안가에 몰려 있다. 고즈넉한 어촌과 앞바다에 점점이 떠 있는 섬들이 한 폭의 풍경화를 만들어 낸다. 특히 해질 무렵이면 이 앞바다가 온통 붉은빛으로 물든다. 마시안 해변은 인근 을왕리해수욕장이나 왕산해수욕장보다 번잡하지 않고, 해변도 3km나 되어 해변 산책을 즐길 수 있다. 썰물 때는 끝이 보이지 않을 정도로 광활한 갯벌이 이어져 조개잡이 체험을 할 수 있다. 마시안 갯벌체험장(032)752-8800)에서 호미를 빌려주며, 어촌계 회원들이 체험을 도와준다. 탈의실과 샤워실, 주차장도 있다. ATV체험장(010)2761-5777)에서 산악오토바이를 빌려 바다를 옆구리에 낀 채 백사장을 달리는 재미 또한 놓칠 수 없다.

마시안 해변을 시작으로 용유도 해변을 거쳐 선녀바위까지는 영종도 최고의 걷기 코스다. 마시안 해변에서 선녀바위까지의 거리는 4.5km로 1시간 10분정도가 소요된다.

다시 시티투어버스로 향한다. 버스는 약속시간에 맞춰 정확하게 도착했다. 초승달 모양의 백사장을 가진 을왕리 해변과 호젓한 분위기의 왕산해수욕장을 스쳐 지나가면 곧 북측 방조제가 사람들을 반긴다. 버스가 예쁘장한

공원에 잠시 멈춰 화장실 다녀올 시간을 준다. 낮에는 방파제 쪽문을 열어 바다로 통할 수 있도록 했는데, 방조제 수문 근처가 바로 승어 낚시 포인트란다. 공원에는 ATV와 고가트체험장이 있어 먼지 휘날리며 트랙을 내달릴 수 있다. 북측 방조제에서 삼목 선착장까지는 쭉 내뻗은 직선 길이다.

영종도를 건너올 때는 배를 타고 왔지만, 돌아갈 때는 영종대교를 건넌다.

*시내관광 코스(요금 1,500원)

인천역-월미도-이민사박물관-인천항(감문)-월미전통정원-인천항(내항)-국제여객터미널-연안종합어시장-인스파월드-아암도(친수공간)-송도컨벤시아-송도갯벌센터-라마다송도호텔-송도유원지-인천상륙작전기념관(시립박물관)-능허대-수도국산달동네박물관-화도진공원-인천역

*공항 코스(요금 6,000원)

인천역-월미도-구읍벙터(영종도)-과학상설전시관-인천공항 여객터미널 3층-호텔입구-거잠포 입구-마시안 해변-선녀바위-을왕리해수욕장-왕산해수욕장-북측 방조제(감문)-삼목선착장-영종대교-국립생물자원관-청라 홍보관-인천역

※문의
강서관광
(☎772-4000)
인천역종합관광
안내소
(☎777-1330)



왕산해수욕장



연속기획

중구 문화재 탐방 (18)

내동 성공회성당

성공회의 인천 전도는 1890년 9월 29일

존 코프(Charles John Corfe)주교와 닥터 랜디스(Eli Barr Landis)에 의해서였다. 코프 주교가 며칠 만에 중국으로 출장을 떠나가 랜디스 박사는 현 성당 건물에 있는 자리에 성 누가 병원을 개업하였다.

성당 건물은 병원 인근에 지어졌는데 1891년 4월 20일에 착공해서 9월 30일에 축성되었다. 그러나 실제로는 친절하고 성실한 의사 랜디스의 병원이 약대인(藥大人)병원으로 칭송받으며 성공회의 전도를 이끄는 형상이었다.

1898년 랜디스 박사가 병사하자 병원은 일시 폐쇄되어 1902년 10월 30일부터 약6개월간 러시아 인천영사관으로 사용되기도 하였다. 그 후 월미도 앞바다에서 러일해전으로 자폭한 러시아 함정의 부상병 치료소가 되기도 했고, 성공회 신학원으로 쓰이기도 했다. 한국전쟁으로 약간의 피해를 입은 건물을 수리하여 황해중학교가 교사로 사용했다.

그 후 1955년8월28일 이 건물을 헐고 이 자리에서 새 성당 기공식을 갖고 1956년 6월 23일에 준공했다. 그것이 중구 내동 3번지 오늘의 교회 건물이다.

건물 형태는 지붕의 목조 트러스(Truss)를 제외하고, 외벽과 등은 화강암으로 견고하게 쌓아올린 중세풍의 석조이나 한국의 전통적인 목구조 처마 양식을 가미하였으며 창호 및 벽체 부분의 처리가 뛰어나다.

2002년 12월 23일에 **인천광역시 유형문화재 51호**로 지정되었다.



당집 노인과 대감댁 자제

옛날에는 마을마다 당집이 있어 정월이 되면 집집마다 깨끗한 곡식을 걷어 당집에서 고사를 지내는 풍습이 있었다. 지금은 당집이 거의 사라져 그 풍습을 찾아볼 수가 없다. 영종도 중산리에 당집에 없어진 유래에 대해 다음과 같은 이야기가 전한다.

이 마을에서 당고사를 지내려고 곡식을 걷고 있었는데 어느 한 집에서 고사는 절대로 지낼 수 없다고 반발했다. 이 집의 주인은 한양에서 높은 벼슬을 지내다 나이가 들어 벼슬을 그만두고 시골로 내려온 사람이었다.

이 대감은 당고사를 위해 쌀을 걷으러 온 사람들에게 호통을 쳤다.

“별 요망한 소리를 다 하는구나. 당고사가 다 뭐야. 당집을 당장 때려 부수어라.”

하지만 대감의 말대로 선뜻 나서는 사람이 없었다. 당집은 영험한 힘을 갖고 있다고 생각하고, 그곳에 고사를 잘못 지내도 동네에 큰 재난이 온다고 믿고 있었기 때문이다. 대감이 직접 나서서 당집을 부수려 했다. 망설이던 하인들도 대감의 추상같은 호령에 당집을 부수기 시작했다. 동네 사람들은 발을 동동 구를 수밖에 없었다.

당집을 부순 그날 저녁이었다. 백발의 노인이 대감의 꿈에 나타났다.

“대감, 당신이 내 집을 이렇게 부숴 놓았으니 어떡하시겠소? 내일이라도 내 집을 다시 세워주신다면 모르되 만일 그렇지 않으면 저도 그냥 있을 수 없습니다.”

백발 노인의 말을 대감은 한마디로 거절했다.

“이런 요망한 놈의 요구가! 물렸거라.”

백발 노인은 사라지기 전에 한 마디를 남겼다.

“그렇다면 대감의 큰아들을 데려가겠습니다.”

잠에서 깨어나 대감은 꿈이 참 기이하다고 생각하고 있는데 갑자기 밖에서 울음소리가 났다.

“큰 자제님이 새벽에 갑자기 배를 움켜쥐고 데굴데굴 구르다가 그만 돌아갔습니다.”

큰아들의 장례를 치른 후 대감의 꿈에 백발 노인이 또 나타났다.

“대감, 그래도 내 집을 못 세워 주시겠습니까?” 하고 말했다.

“절대로 못한다. 당장 물러가지 못할까?”

“그럼 둘째 아들도 데려가겠습니다.”

“맘대로 해라. 나는 절대로 못한다. 이 요망한 것아.”

깜짝 놀라 잠에서 깨어난 대감이 두려운 생각이 들어 방안을 서성거리고 있는데 밖에서 울음소리가 들려왔다. 둘째 아들이 조금 전에 급사했다는 것이다.

집안의 장남과 차남을 며칠 사이에 모두 잃은 대감이었지만 당집을 다시 지을 생각은 전혀 하지 않았다.

동네 사람들은 모두 대감이 벌을 받고 있는 것이라고 수군거렸다.

둘째 아들의 상을 치른 날 밤에 대감의 꿈에 그 노인이 또 나타났다.

“그래도 내 집을 못 지어 주시겠습니까?”

“흥 어렵도 없는 소리 말아라. 이놈! 하나 남은 막내아들마저 잡아가 보아라.”

대감의 말에는 두려움보다 결연한 의지가 실려 있었다. 그러자 백발 노인이

“대감, 참 대단하십니다. 전 셋째 아드님 앞에는 열წ도 할 수 없습니다.

그분은 앞으로 큰 인물이 되실 분인데 어떻게 제가 감히 잡아가겠습니까? 저는 이제 물러갑니다.” 말을 마친 백발 노인은 순식간에 사라졌다.

이런 연후로 해서 동네 당집은 없어지게 되었고 살아 남은 셋째 아들은 후에 과거에 급제하여 영의정에 오르게 되었다. 크게 될 인물 앞에서는 귀신도 잡귀도 꿈쩍을 못한다는 얘기가 전해져 내려오고 있다.

- 교통생활정보 -

소도 웃을만한 황당한 불법주차



주차위반으로 몇 번이나 단속되어 속이 쓰린 '불량주차' 씨. 주차단속요원들을 골탕먹일 생각으로 도심 한가운데에 소달구지를 타고 나왔다. 평소 자주 단속되었던 장소에 가서 '이 자식들 너희들도 한 번 당해 보라.'는 혼잣말을 내뱉으며 자신은 업무를 보기 위해 유유히 사라졌다. 과연 '불량주차' 씨의 소달구지는 어떻게 되었을까?

도로교통법에서의 차는 가족의 힘에 의하여 움직이는 것도 포함되기 때문에 '불량주차' 씨의 소달구지는 주차위반으로 단속이 가능하다.

또한 현장에 차의 주인이 없을 경우 주차단속 공무원 스스로 주차방법을 변경할 수 있기 때문에 '불량주차' 씨의 소달구지는 공무원이보관장소로 견인할 수 있다. 결국 '불량주차' 씨가 자신의 소달구지를 찾으려고 할 때에는 과태료를 납부하고 가져올 수 밖에 없다는 것이다.

우리의 '불량주차' 씨 이러한 사실을 알고 화가 나서 '너희들 사람 잘못 봤어, 이러면 내가 질줄 알아? 한 번 해보자고!' 하는 생각을 하게 된다. '너희들 소나 한 번 키워봐라.' 하는 생각으로 자신의 소달구지를 찾아오지 않고 계속해서 방치해버렸다. '불량주차' 씨의 소달구지는 어떻게 처리될까? 차의 반환을 표시

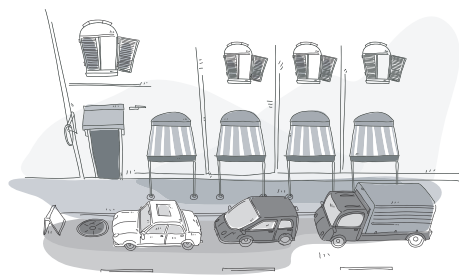

하는 공고를 하였음에도 사용 자가 찾아가지 않았을 때에는 행정관청은 그 차를 매각하거나 폐차할 수 있다. 그러므로 '불량주차' 씨가 뒤늦게 자신의 소달구지를 찾으러 갔지만 그 때는 이미 늦었고 자신의 억울함을 호소해도 아무런 소용이 없다.

자신도 모르는 사이에

CCTV로 주차위반 단속이 되어 화가 난 '무질서' 씨.

'주차위반 단속대상이라 하더라도 차량이 정지해

있지만 않으면 단속대상이 아니지. 너희들 한 번 골탕

먹어봐라.' 하는 생각으로 CCTV 앞을 천천히 오가고 있다. 그것도 혼자서 움직

이는 것이 아니라 친구 3명을 동원해 총 4대의 차량으로 이러한 일을 벌이고 있다. 과연 '무질서' 씨의 차량은 어떻게 될까?

천천히 움직이게 되면 다른 차량의 통행을 방해하게 되므로 경찰의 제재를 받게 된다. 경찰의 제재에도 불구하고 계속해서 서행할 경우 안전운전의무위반(경찰공무원의 안전운전 지시에 따르지 않고 타인에게 장애를 주는 속도나 방법으로 운전)으로 벌점 40점과 면허정지 40일 처분을 받게 된다.

CCTV 앞에서 계속 전진과 후진을 반복할 경우 차량이 움직이고 있으므로 주차위반으로 인한 촬영대상은 되지 않을 것이다. 그러나 후진할 때 자칫 잘못 하면 통행구분위반(중앙선 침범)으로 벌점 30점 처분을 받게 된다. 또 중앙선 침범으로 인한 사고의 경우 교통사고처리특례법 예외단서 10개항에 포함되므로 형사적 책임까지 져야 한다.

공무원을 괴롭힐 생각으로 주·정차위반 카메라 앞에서 움직이는데 만약 그 장소가 버스전용차로라고 한다면 주·정차위반 단속은 피할 수 있어도 버스전용차로 통행위반은 피할 수 없다. 일반도로 버스전용차로 통행위반시 마찬가지로 벌점 10점과 범칙금 처분을 받게 된다.

무질서씨가 한 가지 더 알아두어야 할 점은 주차 단속 공무원을 괴롭힐 생각으로 차를 움직일 경우 그에 따른 연료비 부담은 본인의 몫이라는 것을, 또 그에 따른 정비비용도 본인이 부담해야 한다는 것이다. 그리고 경찰 단속이나 사고가 발생하였을 경우 그에 따른 책임도 모두 본인이 져야 한다.

■도로교통공단 인천지부(☎830-6162)

가을철 건강관리

하루 일교차가 점점 커지고 있는 요즘 신체의 저항력이 떨어질 수 있어 환절기 건강관리에 각별히 신경을 써야 한다. 일교차가 심해지면 신체의 균형을 잃게 되고 면역성이 떨어지면 감기, 소화불량 등 환절기 질병이 발생 할 수 있다.

집 먼지 진드기 또한 가을철이 되면 천식환자들은 조심해야 한다. 집안 먼지를 털어내고 통풍을 자주 시켜주며 소파나 카펫 등을 깨끗이 해야 한다. 그 외에도 천식 환자는 약물이나 방부제, 색소 등이 있는 음식물 피해야 한다

가을에 가장 조심해야 할 질환이 비염이다. 체질적으로 비염은 냉한 사람에게 많이 발생하기 때문에

몸을 따뜻하게 하고 전신의 혈액순환을 도와 코 점막을 부드럽게 해 주는 것이 필요하다.

규칙적인 운동으로 심폐기능을 강화시키고 환절기에는 무리하지 않는 생활로 체력이 급격히 떨어지는 것을 막아야 한다. 항상 집안을 청결히 유지하고 실내 습도를 40%이상으로 유지하는 것도 중요하다.

생강과 계피를 2대1비율로 달여 아침과 잠자기 전에 수시로 마시면 증상을 크게 완화시킬 수 있다.

성장기 어린이나 청소년들의 경우 비염은 성장장애 원인질환 중 하나이기도 하다.



생활법률

Q : 갑은 슈퍼마켓을 운영하면서 1개월 전 대형유통업자인 을과 특정 물품에 관한 공급계약을 계약기간 2년으로 정하여 체결하였다. 을은 계약을 체결한지 2개월 뒤 아무 이유 없이 계약을 해지하였는데, 계약 내용 중 '을은 사업상 필요한 때에는 언제든지 계약을 해지할 수 있다'는 조항을 근거로 들었다. 을은 위 조항 등 일정한 내용이 포함된 계약서 양식을 미리 인쇄해 두고 이를 이용하여 다수의 고객과 계약을 체결해 오고 있다. 갑이 구제받을 방법은?

A : 위와 같은 사안에 대비하여 제정된 법률이 「약관의 규제에 관한 법률」이며, 위 법률은 요컨대 사업자가 그 거래상 지위를 남용하여 거래 상대방에게 일률적으로 불공정한 내용의 계약체결을 강제하는 것을 규제하기 위한 법률입니다. 여기서 약관이란 「명칭·모습 등을 불문하고 계약의 일방 당사자가 다수의 상대방과 계약을 체결하는 데에 공통적·획일적으로 적용

하기 위하여 계약의 내용으로 미리 마련해 놓은 것」을 말합니다. 약관에 의한 계약체결은 우리의 일상생활에서 흔히 있는 일인데, 보험계약·금융기관의 계약·한전과의 전기공급계약이 대표적인 예이나, 부동산임대차계약 등 사인 간의 거래에서도 볼 수 있습니다. 위 사안은 약관에 의한 계약이고, 따라서 위 법률의 규제를 받습니다. 위 법률의 의하면, 신의성실의 원칙에 반하여 공정성을 잃은 약관 조항은 무효이고(제6조 제1항, 제2항), 약관 작성자에게 법률에 규정하고 있지 않은 계약해제(지)권을 부여하거나 해제(지)권의 행사요건을 부당하게 완화하는 조항도 무효라고 규정하고 있습니다(제9조 제2호).

따라서 을의 계약해지는 무효이므로, 을에 대하여 계약의 이행을 청구할 수 있고, 을이 불응하는 경우에는 갑은 계약을 해지하고 아울러 손해배상을 청구할 수 있습니다.

변호사 손 기 선

제185회 임시회



인천광역시 중구 의회(의장:김환)는 지난 8월31일 1일간의 일정으로 제185회 인천광역시 중구 의회 임시회 및 제2차 인천 중구 항만 재개발 관련 대책 방안 강구를 위한 특별위원회를 개최했다.

2009 을지연습장 찾아 격려



인천광역시 중구 의회 김환의장을 비롯한 의원들은 지난 8월 18일 2009을지연습장을 방문 근무자들을 격려했다. 김환의장은 “국가안보와 국민의 안전을 위해 수고하시는 여러분 노고에 감사드리며 최근 안보상황을 감안할 때 이번 훈련의 중요성을 감안하여 그 어느때보다도 실전에 임하는 자세로 훈련에 최선을 다해줄” 것을 당부했다.

“인천유나이티드 프로축구단 ‘인천 중구의날 행사 참석’



인천광역시 중구 의회 김정헌부의장을 비롯한 의원들은 지난 8월 15일 문학경기장에서 개최한 인천유나이티드 프로축구단 “인천중구의 날”지정 행사에 참석하여 선수들을 격려하고 축구경기를 관람하면서 프로축구의 활성화와 중구 주민이 하나 되는 만남의 기회를 가졌다.

韓中文化館

2009년도제4기 한중문화관 중국어 어학강좌 신청접수

- ▶ **접수기간** : 2009. 9. 15(화) ~ 2009. 10. 7(수)
(단, 월요일은 휴관일이므로 인터넷 접수만 가능)
- ▶ **강좌운영** : 2009. 10. 13(화) ~ 2009. 12. 31(목)
 - 중급회화반 : 매주 화, 목요일 19:00 ~ 21:00(120분)
 - 초등학생반(기초, 초급) : 매주 화, 목요일 16:00 ~ 18:00(120분)
 - HSK반(4급~6급) : 매주 토, 일요일 16:00 ~ 18:00(120분)
- ▶ **수강생 모집**
 - 중급회화반 및 HSK반 : 희망자 접수 후 입문시험 통해 25명 선발 (40점 이상 득점자에 한하며, 40점 미만 득점자는 과락으로 제외) (2개반 중복응시는 가능하되, 동시에 2개반 수강생으로 선발될 경우 필히 택1) (입문시험 미응시자 및 초등학생은 수강 불가)
 - 초등학생반 : 희망자 선착순 접수(기초 25명 · 초급 25명), 입문시험 없음
- ▶ **입문시험** : 중급회화반 및 HSK반, 4층 공연장
 - 중급회화반 : 2009. 10. 8(목) 19:00 ~ 20:00
 - H S K 반 : 2009. 10. 8(목) 20:00 ~ 21:00
- ▶ **입문시험 후 선발된 수강생 명단은 한중문화관 홈페이지 게시 및 개별통보**
(출제문제 및 정답은 입문시험일 다음 날 한중문화관 홈페이지에 공개)
- ▶ **대 상** : 중국어를 배우고자 하는 자
- ▶ **수 강 료** : 무 료 (교재비 별도)
- ▶ **접수방법** : 한중문화관 방문 접수 및 한중문화관 홈페이지 인터넷 접수(사진 1매)
- ▶ **문 의** : ☎760-7860

2009년 추계 가축전염병 예방접종 공고

주요 가축전염병 근절대책 추진으로 양축농가의 생산비 절감, 축산물 위생 수준 향상 및 안정성 제고, 가축전염병 발생으로 인한 경제적 피해방지 및 축산업발전 도모합니다.

1. 사업기간 : 2009. 9. 21 ~ 10. 23 (33일간)
2. 사 업 량 : 25,340두,수(6종, 소 · 돼지 · 개 · 닭)
3. 병류별 실시대상
 - 소 : 100두 (소전염성비기관염)
 - 돼지 : 640두 (돼지열병, 돼지열병 · 단독혼합, 유행성설사병)
 - 닭 : 24,000수 (닭 뉴캐슬병)
 - 개 : 600두 (광견병)
4. 예방접종 비용 : 무료
5. 문의처 : 중구청 경제지원과(☎760-7499), 영종출장소, 용유출장소, 각 동주민센터

동	접종책임 동물병원	전화번호	동별 지정 접종일
신포동	펫프렌즈동물병원	777-0975	09.30(수) 10:00~11:00
연안동	쿨팻동물병원	203-2033	09.29(화) 10:00~11:00
신흥동	현대동물병원	885-7578	10.01(목) 10:00~11:00
도원동	동인천동물병원	882-2980	09.29(화) 10:00~11:00
율목동	동인천동물병원	882-2980	09.30(수) 10:00~11:00
동인천동	참 동물병원	772-7533	10.01(목) 10:00~11:00
북성동	한양한방동물병원	761-6560	09.28(월) 10:00~11:00
송월동	한양한방동물병원	761-6560	10.02(금) 10:00~11:00
영종동	경동동물병원	765-9988	09.30(수) 10:00~11:00
운서지소	펫프렌즈동물병원	751-4598	09.29(화) 10:00~11:00
영종도	점용유동경동동물병원	765-9988	09.30(수) 13:00~14:00

※ 동별 지정접종일 외에 각 동물병원에서 예방접종약 소진시까지 선착순 접종



기획감사실

제4기 정보화 교육 수강생 모집

인천광역시 중구에서 지역 주민을 대상으로 아래와 같이 정보화 교육을 실시하오니 많은 참여바랍니다.

[모집안내]

- 모집대상 : 인천광역시 중구 주민
- 모집일시 : 2009. 9. 21(월) 10:00부터 선착순
- 모집방법 : 직접 방문 및 전화(☎760~7094, 7090)
- 모집인원 : 각 과정별 20명
- 수 강 료 : 무료

[교육안내]

- 교육장소 : 중구청 전산교육장(서별관3층)
- 교육과정 및 시간

	기 간	과 목	시 간	교 육 내 용
제 4 기	10.5 ~ 10.16	컴퓨터기초 및 인터넷 활용	09:30~ 11:30	• 실생활에서 컴퓨터를 활용하기 위한 모든 것 (윈도우, 파일, 폴더 등)
			14:00~ 16:00	• 실생활에서 인터넷을 활용하기 위한 모든 것 (검색, 메일 등)
	10.19 ~ 10.30	엑셀 및 한글	09:30~ 11:30	• 엑셀 2007을 활용한 통계표 작성
			14:00~ 16:00	• 한글 2007을 활용한 문서편집

※ 위 교육과정은 사정에 따라 변경될 수 있습니다.



민원지적과

행정자료실 구민 개방

중구 행정자료실이 구민 여러분과 함께합니다!

14,000여권의 도서와 DVD 120매 등 다양한 자료를 이용할 수 있는
독서 문화공간입니다. 많은 관심과 이용을 부탁드립니다!



- 운영일시 : 매주 월~금요일 09:00~18:00
- 장 소 : 중구청 월디관 2층
- 이용대상 : 중구에 거주하는 주민
- 이 용 료 : 무료
- 대여기간 : 15일간
- 이용방법 : 사진 2매와 신분증을 지참하고 방문하여 회원가입신청
서 작성 후 제출
- 문의사항 : ☎760-7836
- 홈페이지 : <http://lib.icjg.go.kr>



공보실

중구여성합창단 단원 모집

전문성을 요구하지 않습니다! 오직 음악에 대한 열정만 있으시면 됩니다!
음악에 관심이 있으신 구민여러분들의 많은 참여바랍니다!

- 모집대상 : 인천광역시 중구에 거주하는 여성(20세~50세)
- 모집기간 : 연중 상시
- 연습시간 및 장소 : 매주 화, 목 10:30~12:30 [중구여성합창단 사무실]
- 의무 및 대우 : 무보수 명예직, 선발된 인원은 각종 공연 및 행사에 참가시
'중구'를 대표
- 문 의 : ☎ 760-7133



민원지적과



100년만에 주소가 바뀝니다. 이제부터 도로명 주소로 쉽고 편리하게 사용하세요.

1. 새주소란 무엇인가요?

- ▶ 도로에는 도로명을, 건물에는 건물번호를 부여하는 도로명주소사업
에 의해 새롭게 만들어진 도로명과 건물번호로 구성된 주소를 말합
니다. (새주소 = 도로명주소)

※ 관련근거 : 『도로명주소 등 표기에 관한 법률』(2007.4.5 시행) →
『도로명주소법』(2009.4.1 시행)

2. 현재의 지번주소를 왜 꼭 바꿔야 하나요?

- ▶ 지번주소는 지번의 배열이 무질서하기 때문에 많은 위치탐색비용을
유발하고, 소방, 긴급구조 등 응급을 요하는
서비스가 원활히 이루어지지 못하는 원인이 되고 있습니다.

※ 일본과 우리나라를 제외한 모든 OECD 국가와 대부분의 개도국에서도
도로명주소 사용

3. 새주소는 어떻게 정하나요?

새주소 : 자치구 + 도로명 + 건물번호

ex) 중구청 : 인천광역시 중구 관동1가 9번
지 (지번주소) → 인천광역시 중구 중구청길
100 (새주소)

- ▶ 도로명 : 도로의 폭에 따라 대로, 로, 길로
구분

▶ 건물번호

- 해당 건축물이 접하고 있는 도로에 부여된 기초번호를 부여
- ※ 기초번호란?
- 도로 기점에서 종점까지 20m 간격으로 번호 부여
- 왼쪽은 홀수, 오른쪽은 짝수로 번호 부여

4. 우리집 새주소를 어떻게 알 수 있나요?

- ▶ 건물에 부착된 건물번호판으로 확인하거나,
인터넷 『www.새주소.kr』, 『juso.go.kr』

5. 우리구 새주소 사업 진행상황을 알고 싶어요?

- ▶ 2008년 : 시내지역(정비지역)과 영종·용유지역(신규지역)의 데이터
베이스를 구축
- ▶ 2009. 9 현재 : 영종·용유지역 시설물 설치 완료, 시내지역 도로명
부여 의견수렴 중
- ※ 도로명주소사업 절차 : 데이터베이스구축 → 도로명부여 → 시설
물설치(도로명판, 건물번호판) → 고지·고시

6. 새주소는 언제부터 사용하나요?

- ▶ 2011년까지 현행 지번주소와 병행하여 사용하고, 2012년부터는
도로명주소가 전면 의무사용 됩니다.

문 의 : ☎ 760-7825



환경위생과

좋은 식단 실천을 위한 상차림 간소화 운동

낭비적인 식생활 습관과 꾸집한 상차림 문화를 지양함으로써 식량 자원의 낭비와 환경오염을 방지하고 식품으로 인한 위해 발생요인 억제로 식중독 발생을 사전에 예방하고자 추진하는 운동입니다.

■『음식종류별 일반찬 종류별로 대·중·소 분류 차등 운영』

－ 메뉴별로 먹을 양 만큼 주문하여 가격 차별화 메뉴 권장

■『남은 음식 싸 주고 싸 가기 운동』

－ 남은 음식을 담아가길 원하는 소비자에게 남은 음식을 포장하여 주는 운동

■『반찬 재사용 안하기 운동』

－ 업소에서 소비자에게 음식 제공 시 소량의 반찬을 제공하고 부족시 추가로 제공토록 하여 업소는 음식물 쓰레기 발생량 감소와 식중독을 예방하고 소비자는 위생상 깨끗한 음식을 먹을 수 있도록 하는 운동

■『100원 환불 캠페인 운동』

－ 소비자가 싫어하는 반찬을 종업원에게 제시하고 그 반찬을 뺀 후 빠진 반찬에 대해 100원을 환불해 주는 운동

■추진방법

- 대상업소 : 일반음식점 중 참여 신청업소
- 신청기간 : 연 중
- 신청방법 : 방문, FAX(760-7399), 유선(☎760-7347)으로 신청

■참여업소에 대한 인센티브

- 시설개선 자금 및 운영자금 우선 융자
- 우수업소 영업주에 대하여 표창
- 각종 행사시 좋은식단 실천을 위한 상차림 간소화 운동 참여업소이용

“쓰레기 없는 매력적인 명품도시 중구 건설을 위한”

쓰레기 배출 방법

쓰레기종류	봉투종류	배출장소	배출시간 및 방법
생활쓰레기	쓰레기 종량제봉투	내 집앞	<ul style="list-style-type: none"> • 월·수·목·금·일 (화·토 배출금지) • 오후 8시부터 익일 02시까지
재활용품	투명한 비닐봉투	내 집앞	<ul style="list-style-type: none"> • 화요일 저녁 8시부터 수요일 02시까지
음식물 쓰레기	음식물전용 봉투	중간수거 용기	<ul style="list-style-type: none"> • 신포, 동인천, 복성, 송월 : 일·화·목 • 영안, 신 흥, 도원, 울목 : 월·수·금 • 영종, 용유 : 매일 • 오후 8시부터 익일 02시까지 • 동물이 먹을 수 없는 쓰레기는 일반 종량제 봉투사용 (예-어패류, 껍데기, 동물배,복숭아 씨 등)
소규모 건설폐기물	P.P 마대	전화 후 배출	<ul style="list-style-type: none"> • 매일 • 중구청 청소과에 전화(760-7410)
대형폐기물	스티커구입	전화 후 배출	<ul style="list-style-type: none"> • 매일 • 삼원환경(820-7329)에 전화 (단, 영종·용유 화요일에 수거)
지정 폐기물 및 가내 수공업계폐기물	지정폐기물 전용봉투	전화 후 배출	<ul style="list-style-type: none"> • 매일 • E.R.G(822-2960)에 전화연락

쓰레기 배출일자·시간·장소 미준수 및 무단투기행위에 대하여는 폐기물관리법 제 68조에 의거 100만원 이하의 과태료가 부과됩니다.
중구 청소과 032) 760-7410



청 소 과

주방용오물분쇄기 불법판매 행위 합동단속

(집중단속 실시기간 : 2009. 9. 1 ~ 9. 30)

주방용 오물 분쇄기를 더 이상 살 수 없게 한다는데 왜죠?

한동안 흡소평 같은데서 많이 팔던데...
기존에 산 사람들은 계속 써도 되는건가요??



▶사용을 금지하는 이유

음식물찌꺼기를 분쇄하여 오수와 함께 하수관거로 배출하는 주방용오물분쇄기는 판매와 사용이 금지되어 있습니다. 왜냐하면 찌꺼기가 자꾸 퇴적되면서 악취를 유발하고 하천오염까지 유발하기 때문입니다. 요즘 가정용음식물 쓰레기 건조기가 유행하면서 판매가 기승을 부리고 있습니다.

하수도법 제 33조 및 시행령 제 23조, 환경부 고시 제 2008-134 (08.09.10)에 따르면 판매,사용을 금지하도록 하고 있으며 법을 위반시에는 2년이하 징역 또는 2000만원이하 벌금까지 처할 수 있다고 합니다.

그리고 사용자는 하수도법 제 80조 3항 및 시행령 제 43조3항에 따라 위반시 50만원에서 100만원까지과태료가 부과됩니다.

▶음식물쓰레기 건조기와 혼동하지 마세요.

주방용오물분쇄기는 싱크대하수구와 바로 연결되어 오물을 분쇄해서 바로 흘러보내 환경오염에 문제되지만 우리가 흔히 TV광고에서 볼 수 있는 것은 음식물쓰레기를 건조해서 처리하는 방식이기 때문에 사용하시는 것은 괜찮습니다. 건조된 음식물쓰레기는 퇴비로 사용 하거나 음식물 전용봉투 사용하여 배출하여야 합니다.

2009 한가위 대축제

■행사개요

• 일 시 : 2009. 10. 2(금) ~ 10. 4(일) (3일간)

• 장 소 : 인천세계도시축전 비류공연장

• 공연내용

－ 전시 및 시연 : 기능보유자 10종목

－ 공 연 : 무형문화재 18종목,

김덕수 사물놀이

민 속 체 험 : 제기차기, 널뛰기, 연말들기,

떡메치기 등

• 주최, 주관 : (사)재인천광역시무형문화재연합회

• 후 원 : 인천광역시, 세계도시축전조직위원회

• 문 의 : 인천광역시 문화재과(☎ 440 - 4033)

2009년 지방재정공시 시행

1. 공시시기 : 2009. 8. 31일
2. 공시내용
 - 공통공시 : 총량적 재정운영결과, 재정운영의 중요한 사항, 공시내용의 집행내역
 - 특수공시(6개 사업)

점음길 상지거리 간판이 아름다운 거리 조성

- 기 간 : 2008.10월 ~ 2009.03월
- 위 치 : 전동 18번지 일원
- 사업비 : 300백만원

노후당장 및 취락지 녹지대 조성

- 기 간 : 2008.11월 ~ 2009.2월
- 위 치 : 인천지방조달청 외 13개소
- 사업비 : 1,000백만원

차이나타운 내 중국 전통건축물 리모델링

- 기 간 : 2008.1월 ~ 10월
- 위 치 : 선린동 32-4외 9필지
- 사업비 : 380백만원

방범CCTV 설치 및 운영

- 기 간 : 2008. 4월 ~ 7월
- 위 치 : 을목동 86번지(관제센터) 1식 및 방범용 CCTV 102대
- 사업비 : 1,812백만원

월디어린이집 신축

- 기 간 : 2006. 7월 ~ 2008. 5월
- 위 치 : 사동 2-1번지
- 사업비 : 2,467백만원

신흥동 공영주차장 조성(보건환경연구원 뒤편)

- 기 간 : 2007. 8월 ~ 2008. 10월
- 위 치 : 신흥동2가 22-35
- 사업비 : 1,204백만원

공시된 내용에 대하여 의견이 있으신 분은 중구청 홈페이지[예산편성관련의 견수렴]게시판을 이용하시거나 기획감사실(☎760-7066)로 연락하여 주시기 바랍니다.

2009 연안부두 문화공연

인천 중구문화원이 주관하는 연안부두문화공연이 인천항연안 여객터미널 옆 해안광장 야외무대에서 열리고 있다. 이 행사는 올해 인천방문의 해와 도시축전의 성공적 개최를 위해 마련했다.

공연을 통해 선사하는 추억의 7080 세대 선율은 향수를 불러일으키기에 충분하다. 공연 무대는 오는 11월까지 매주 토요일, 일요일과 공휴일 오후 2시부터 8시까지 펼쳐진다. 확 트인 바다를 수놓은 각종 선박과 저녁노을도 큰 즐거움이다. 어둠 속에 형형색색으로 펼쳐지는 화려한 음악 분수쇼는 덩이다. 근처 횡집들은 흥에 겨운 청중들의 입맛을 유혹한다.



도심 공휴일 주차 허용

多衆이 이용하는 시설(공원, 체육·종교시설, 유원지 등) 주변도로에 대해 공휴일 주차를 허용함으로써 국민편의를 제공하고자 합니다.

※교통운영체계 선진화 방안 1단계 과제3 (경찰청 교통기획담당관실)

■ 대상장소 : 2009년 9월 20일부터 시행



구분 연번	지역	도로명	시 점 (지번,건물명 기재)	종 점 (지번,건물명 기재)	총연장 (km)	주변여건
총계	제물량길 등 3개 노선					총연장 2.07 km
1	중구	제물량길	중구 선린동 48-1 인천역4거리	중구 항동 6가 1 신포4거리	0.78	자유공원
2	중구	우현로	중구 인현동 21-4 동인천역4거리	중구 신포동 18-1 담동4거리	0.57	담동성당 자유공원
3	중구	영종대로	중 구 윤 서 동 2787 공원4거리	중구 윤서동 2806 윤서역(북)3거리	0.72	영마루공원 영서관

※ 다중이 이용하는 공원, 체육·종교시설, 유원지 등의 주변도로에 대하여 시민편의 제공을 위한 공휴일(일요일) 06:00~22:00까지 주차허용합니다.



인천 중구 차이나타운에서 매주 토요일과 일요일에 차이나타운거리예술제가 개최되고 있다.

중국 전통 혼례식, 용춤 등 중국관련 공연을 시연해 차이나타운을 방문한 관광객들에게 먹을거리와 볼거리를 동시에 제공하고 있는 거리예술제는 10월말까지 운영될 예정이다.

이 행사는 '2009인천방문의 해' 기념사업으로 중구문화원과 차이나타운 문화축제위원회가 주관하며 매주 토요일과 일요일 오후 3시부터 4시반까지 진행된다.

이와 함께 자유공원에서는 '인천방문의 해 문화예술한마당'이 10월 말까지 이어진다. 매주 토요일, 일요일 풍선아트, 가훈써주기, 양초만들기, 통기타, 아카펠라연주, 마술, 각테일쇼, 국악 및 무용 등 다양한 문화 행사가 펼쳐진다.



1년 3학기제 성인 남녀 중·고등학생 모집

배우지 못한 서러움과 아무에게도 말하지 못한 답답함을 아직도 가지고 계십니까?

그렇다면 남인천중·고등학교로 오십시오. 배움의 기회를 놓친 만 20세 이상의 성인 남녀를 대상으로 정규 중·고등학교의 교육과정을 동일하게 운영하여 정식 졸업장을 드리는 우리학교는 당신의 가슴 깊은 곳에 작은 불씨로 남아 있는 그 꿈을 실현시키는 곳입니다. 지금 신청 하십시오! 체계적이고 전문적인 교육프로그램으로 여러분을 기다리고 있습니다.

1. 모집인원 : 중학교 5학급(225명), 고등학교 3학급(135명)
* 중학교 과정은 수업료 및 교과서 무료
2. 입학자격 : 만 20세 이상 성인으로 초등학교(중학교)졸업자 또는 중입(고입) 검정고시 합격자
3. 구비서류
 - ① 입학원서 1부(본교 소정 양식)
 - ② 초등학교(중학교) 졸업증명서 또는 검정고시 합격증 1부
 - ③ 주민등록등본 1통
 - ④ 반명함판 사진 7매 (3cm × 4cm)
 - ⑤ 본인도장
 - ⑥ 전형료 3,000원

4. 전형일자

- ① 원서접수기간 : 2009. 10. 1(목) ~ 선착순 접수
- ② 원서접수장소 : 본교 3층 교무실(선착순 마감)
- ③ 예비소집일 : 2010년 2월 19일(금) 오전 10시 본교 4층

※ 기타 자세한 사항은 본교 교무실로 문의하시면 자세하게 알려드립니다. ☎ 863-9941 ~ 2

인천 중구 여성회관 4분기 수강생 모집

- 모집대상 : 인천광역시 거주 여성
- 모집방법 : 중구여성회관 사무실 내방접수
- 교육기간 : 2009.10.05(월)~12.30(수)
- 접수기간 : 2009.09.14(월)~09.24(목)
※ 오전 9시 30분부터 수강신청서 배부 및 선착순 접수 (9:30~17:00)
- 추가접수기간 : 2009.9.28(월)~09.30(수)【3일간】
- 준 비 물 : 수강료(3개월 수강료-과목에 따라 참조), 신분증(본인확인)
- 문 의 : 인천중구여성회관(☎772-7345, 773-7345)
http://www.icjg.go.kr/womanhall

☆ 4분기 신설강좌 안내

강좌	정원	개강일	수강료(3개월)
역사문화논술지도사	*	10/7(수) 10:00~13:00	30,000원
생활역학과 풍수	20	10/9(금) 13:00~15:00	30,000원
컴퓨터 심화반	18	10/6(화) 11:40~13:10	30,000원
네일아트	20	10/6(수) 13:30~15:30	30,000원
폼아트	20	10/6(화) 13:30~15:30	30,000원

☆ 찾아가는 교육-지역 사회 희망 프로젝트

- 강좌: 비즈공예, 한자어 교육
 - 대 상 : 인천거주 여성
 - 장 소 : 미혼모 쉼터 인천자모원
 - 수 강 료 : 무료
 - 교육기간 : 2009.10.05(월)~12.30(수)
 - 교육시간 : 수요일, 14:00~15:30
- 강좌: 오키나 교육
 - 대 상 : 인천거주 초등학생
 - 장 소 : 인천 돈보스코 공부방
 - 수 강 료 : 무료
 - 교육기간 : 2009.10.05(월)~12.30(수)
 - 교육시간 : 수요일, 14:00~15:30

갯벌문화관 및 다레원 수강생 모집 안내문

인천경제자유구역청(IFEZ)이 (재)가천문화재단에 위탁·운영을 맡긴 『갯벌문화관 및 다레원』에서 2009년 제3기 전통문화·교양강좌 프로그램 수강생을 모집합니다. 시민 여러분의 많은 관심과 참여 바랍니다.

- 모집기간 : 2009. 9. 14(월) ~ 9. 17(목) [4일간]
- 대 상 : 만 18세이상 성인(개강일 기준)
- 모집방법 : 인터넷 접수 ▶ 선착순
⇒ 가천문화재단(http://www.gachon.or.kr) 홈페이지 접속
- 교육기간 : 2009. 9. 21 ~ 12. 11(12주간)
- 교육장소 : 송도국제도시 미추홀 공원내 갯벌문화관 및 다레원
- 교육과정 및 모집인원 : 총 19과정(349명)

- 문 의 처 : (재)가천문화재단 ☎833-2600

학원 등 불법 운영 신고포상금제 시행

- <1> 학원 등 불법운영 신고포상금제 시행
- 학원 운영 투명성 강화 방안으로 학원 등 불법 운영에 따른 신고포상금제 시행(시행시기 : 2009.7.7일부터)
- 신고대상 및 포상금액 : ① 수강료 초과징수 : 30만원
 - ② 교습시간 위반 : 30만원 ※인천지역 학원 교습시간(초 22:00, 중·고 24:00) ③ 학원설립 미신고 : 50만원
 - ④ 교습소설립 미신고 : 50만원
 - ⑤ 개인과의교습자 미신고 : 월 교습료의 20%
 - 신고처 : 시교육청 평생교육체육과 및 지역교육청 평생교육과
 - 신고방법 : ① 전화, 방문, 서면, 우편 ② 교육과학기술부 「학원 부조리 신고센터」
※신고포상금 신고서 및 신고사항 증빙서류 첨부
 - 지급제외
 - ① 청소년이 신고한 경우(만19세)
 - ② 학원과 관련 지도·감독 업무에 종사하는 공무원 및 학원 관련하여 공무원과 함께 관련 업무를 수행하는 자
 - ③ 자율지도원 또는 소비자단체의 임직원 등이 직무상 인지한 법 위반행위를 신고한 사항
 - 문 의 : 인천광역시 교육청 ☎420-8283

국비 무료 훈련생 모집

구분	웨딩코디·영유아돌보미
훈련대상	현재 실직 중인 자
훈련기간	10월 12일 ~ 12월 11일 (2개월)
훈련시간	월~금 / 09:30 ~ 13:30
구비서류	구직등록필증, 우체국통장, 사진 2매
접수기간	현재 접수중 (10월 5일까지)
특전	재료비, 교재비, 교육비 전액 무료 교통비 지급, 수료후 적극적인 취업알선

• 집단상담 교육생 모집

구분	내일(JOB)을 잡아라!
교육대상	현재 실직 중인 여성
교육기간	10월 5일~10월 9일 / 10월 19~10월 23 (5일)
교육시간	월~금 / 14:00 ~ 18:00
교육내용	- 나의 특성탐색하기, 이미지메이킹, 직장예절 - 커뮤니케이션스킬 / 면접프로세스 알아보기 - 모의면접 / 이력서 자기소개서 작성 및 클리닉
구비서류	등본, 사진 1매, 구직등록필증(센터에서 발급)
특전	수강료/교재비 전액무료, 수료 후 취업지원, 주부인턴제참여자격부여, 취업 후 베이비시터 및 가사도우미 지원파견

인천남구여성인력개발센터

문의전화 : ☎881-6060-2 / namgucenter.or.kr

인천의 미추홀 참물 안심하고 마세요

2009년 08월중에 실시한 정수장(57개 항목) 및 수도꼭지(5개 항목) 수질검사결과, 모두 먹는 물 수질기준에 적합한 것으로 판정되었습니다.

2009년 08월중 정수장 수질검사 결과(57개중 대표적인 6개 항목)

수질검사항목	먹는물 수질기준	부평정수장	중구정수장	중구정수장	남동정수장	강화정수장	길상정수장
일반세균	100CFU/ml이하	0	0	0	0	0	0
잔류염소	4.0mg/l 이하	0.88	1.03	0.91	0.93	0.45	0.69
과망간산칼륨소량	10mg/l 이하	0.66	1.20	1.39	1.52	1.71	0.32
수소이온농도	5.8~8.5	7.2	7.5	7.6	7.6	7.5	7.8
염소이온	250mg/l 이하	13	11	10	11	11	14
탁도	0.5NTU 이하	0.043	0.046	0.045	0.056	0.325	0.053
급수구역		부평구 계양구 서구 일부	중구 연수구 남동구 일부	중구 동구 서구 강화읍	남구 연수구 남동구 일부	강화읍 선원면	길상면

※ 정수장 6개소에 대한 법정 57개 전 항목 수질검사결과 모두 적합하였습니다.

※ 57개 전체항목에 대한 수질검사 결과는 www.waterworksh.incheon.kr에서 참조

2009년 08월중 수도꼭지 수질검사 결과

수질검사항목	먹는물 수질기준	중구	동구	남구	연수구	남동구	부평구	계양구	서구	강화군
일반세균	100CFU/ml이하	0	0	0	0	0	0	0	0	0
일산화탄소	0.5mg/l 이하	불검출	불검출	불검출	불검출	불검출	불검출	불검출	불검출	불검출
철	0.3mg/l 이하	불검출	불검출	불검출	불검출	불검출	불검출	불검출	불검출	불검출
망간	0.3mg/l 이하	불검출	불검출	불검출	불검출	불검출	불검출	불검출	불검출	불검출
잔류염소	4.0mg/l 이하	0.50	0.48	0.55	0.51	0.63	0.75	0.81	0.65	0.39

※ 수도꼭지 169개소에 대한 표본 수질검사결과 모두 적합하였습니다.

깨끗한 수도물을 마시기 위해서는??

◆저수조물탱크를 6개월에 한번씩 깨끗이 청소하여야 안전하고 깨끗한 수도물을 마실 수 있습니다.

◆저수조청소를 하는 경우에는 저수조의 물을 뺀 후 저수조의 천장·벽·밑바닥 등에 대한 청소를 하고 청소 후에는 소독하며 소독 후에는 저수조에 물을 채운 다음에 수질에 대한 위생상태를 점검하여야 합니다.

인향초중고등야간학교 가을학기 신입생 모집

“배울 때 어려움은 잠깐이지만 못 배운 서러움은 평생 간다.”

1. 교육과정 : 초·중·고등과정 각각 1년 과정
2. 모집인원 : 남·녀 00명(연령제한 없음)
3. 모집마감 : 2009년 9월 30일(선착순마감)
4. 수업시간 : 월 - 금 (저녁 6시30분 ~ 9시 25분시)
5. 모집특전 : 입학금 및 수업료 전액무료
6. 모 집 처 : 인천광역시 중구 송월동3가 3-39 자유공원 기상대 건너편
7. 문의전화 : 772-4061, fax(팩스) : 772-4062
(평일 오후 5시 이후에 문의바랍니다.)
8. 홈페이지 : http://www.inhyang.net

노인경제활동체험 프로그램 “쌈지” 회원모집

성·미가엘종합사회복지관에서는 어르신들께 경제활동의 체험 기회를 부여하기 위한 교육을 진행함으로써 경제활동의 참여기회를 제공하고 남은 노년의 생활을 활기차게 보낼 수 있도록 “쌈지” 프로그램을 진행합니다.

- 모집기간 : 2009년 10월 수시
- 실시기간 : 2009년 10월 1일 ~ 12월 31일
(월~금 주5회 / 13:00~14:30)
- 장 소 : 성·미가엘종합사회복지관
- 대 상 : 중구지역 내 신체 건강한 60세 이상 어르신
- 내 용
 - 기초교육 : 커피 및 다양한 차 제조기술 익히기, 서비스 교육 등
 - 경제체험활동 : 매점관리 및 판매, 커피&차 주문 받기 및 서비스 제공 등
- 문 의 : 재가복지과 이상은 사회복지사 ☎766-0981~2

2009 인천세계도시축전 입장권 요금안내

8월 7일부터~10월25일까지

종류	구분	입장요금	적용범위	비고
보통 입장권	어른	18,000	어른: 만19~64세 (대학생 이상) 청소년: 만13~18세 (중·고등학생)	· 연령구분은 입장당일 기준 【단체할인】 · 내국인 30인 이상 · 외국인 10인 이상
	청소년	13,000		
	어린이	10,000		
단체 할인권	어른	14,000	어린이: 만4~12세 (유아·초등학생)	· 내국인 30인 이상 · 외국인 10인 이상
	청소년	11,000		
	어린이	7,000		
특별 할인권	어른	9,000	만 65세 이상자 국민기초생활수급대상자 4급이하 장애인 현역군인(하사이하) 및 전·의경 국가유공자(1~3급상이군경) 및 3급이상 장애인 보호자 1인	· 관련증명소지자 · 정복착용자
	청소년	6,000		
	어린이	5,000		
야간 할인권	어른	8,000	09.9.1~9.20 구매자 -17:00 이후 입장객 09.9.21~10.25 구매자 -16:00 이후 입장객	※ 중복할인 불가
	청소년	6,000		
	어린이	4,000		
전기간 통용권	어른	126,000	행사기간 동안 자유이용 출입증 형태로 제작 (사진부착)	※ 현장에서만 판매
	청소년	88,000		
	어린이	76,000		
무료 입장객	· 만4세미만 - 부모동반 입장시만 적용 · 기관·시설의 단체입장 시 적용제외 · 국가유공자 및 3급 이상 장애인 · 단체인솔자 및 안내교사 - 30명당 1인 · 행사종사요원 · 단체관람객 유치여행사 가이드 또는 버스기사 1인			· 증명서 및 사실여부확인

장소: 인천전지역(주행시장 - 송도국제도시)

※ 예매문의: 1588-7890, 1544-1555 ※ 예매 할인 없음

중구인터넷방송국의 주인공은 바로 여러분입니다.

시민참여리얼버라이어티 "중구로 MT가자"

중구인터넷방송 버전의 리얼야생프로그램에 참여할 절친(3-4명)들의 신청을 받고 있습니다. 참여하실 분은 홈페이지 시청자게시판에 신청하여 주세요.

- 신청대상: 인천시민 누구나.
- 참가비용: 없음
- 신청기간: 2009년 9월 20일 ~ 2009년 10월 10일
- 체험내용: 방송참여, UCC제작

1박2일

일일 기자체험 "나도 기자"

뉴스제작체험을 하고 싶은 구민여러분에게 참여 기회를 제공합니다. 참여하실 분은 홈페이지 시청자게시판에 신청하여 주세요. 참여하신 분께는 소정의 상품을 드립니다.

- 신청대상: 인천시민 누구나.
- 신청기간: 2009년 9월 20일 ~ 2009년 10월 20일
- 체험내용: 일일기자(기사작성 및 멘트), 영상편집

함께 만들어가는 중구 인터넷 방송국

<http://tv.icjg.go.kr>

문화예술 한마당

일시	공연내용
9. 26(토)	힙합(미라클), 통기타(성희재), 인디밴드(그린비행)
9. 27(일)	가수공연(김효선, 오대호), 댄싱컬 로미오&줄리엣(유나이티드소울)
10. 3(토)	한국무용(김정선), 경기민요(인천국악협회), 판굿(풍물보존연구회)
10. 4(일)	경기민요(인천국악협회), 중국기예공연(신명엔터테인먼트) 전통민속놀이(널뛰기, 투호, 제기차기, 윷놀이)
10. 10(토)	벨리댄스(벨리댄스코리아), 인디밴드(BRIX), 직장인밴드(블러드밴드)
10. 11(일)	퍼포먼스댄스(TWO-X), 클라운마임(최규호), 통기타(백승원)
10. 17(토)	가족뮤지컬(별삼형제의 지구표류기), 한국무용(선예담무용단), 마술(스카이매직), 통기타(성희재)
10. 18(일)	어린이민요(인천국악협회), 벨리댄스(벨리댄스코리아), 어린이인형극-금도끼은도끼(극단 미추), 댄스스포츠(PCY라틴컴퍼니)
10. 24(토)	중국기예공연(신명엔터테인먼트), 비보이(생동감크루), 인디밴드(그린비행)
10. 25(일)	어린이재즈댄스(미추홀어린이재즈단), 아카펠라공연(A-Five), 뮤지컬갈라콘서트(비지트)
10. 31(토)	한국무용(설향-장검무, 쟁강춤), 비보이(소울섹터크루), 전자바이올린(박은주), 밴드공연(미쓰고밴드), 타악퍼포먼스(드럼켓)

무의도 하나개 맨손고기잡기 대회

일시 : 2009년 10월 10일(토)

장소 : 인천 중구 무의도 하나개해수욕장 해변

주최 : 하나개해수욕장번영회

후원 : 인천광역시 중구청,
무의영상단지추진위원회

문의 : ☎751-8866, 751-8833