



꽃_철쭉



나무_해송



새_갈매기

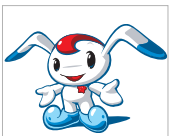

캐릭터_월디

인천



vol.104 | 2011. 2. 15

중구소식

www.icjg.go.kr

구청구호

새희망! 중구발전
큰감동! 중구주민

구청방침

1. 주민이 직접 참여하는 열린구청 실현
2. 서민의 삶의 질을 높이는 복지사회 구현
3. 인재양성을 위한 선진교육 인프라 구축
4. 풍요롭고 청정한 주민중심 지역개발
5. 활력과 여유가 넘치는 지역 상권 부활
6. 역사와 문화가 살아있는 품격높은 관광도시 조성

• 발행인 : 중구청장 김홍복 • 편집 : 공보실 • 주소 : 인천광역시 중구 신포로 27번지길 80(관동1가-9) T.032-760-7122 F.032-760-7129 월간 비매품

주민이 행복해지는 중구



사진모델 : 북성동 비둘기어린이집 원생들

지면 안내

- 01_ 표지 | 북성동 비둘기어린이집 원생들
- 02_ 구정브리핑 | 설맞이 저소득주민 및 사회복지시설 위문 외
- 03_ 구민광장 | 인천시중구의회 한국마사회 인천지점에 표창장 수여 외
- 04_ 우리동네 | 신포중앙새마을금고 '사랑의 쌀 나누기 줌소리 운동' 외

- 05_ 생활정보 | 「민원24」 서비스 외
- 06_ 문화공연 | 중구의 인물 한국미학의 선구자 우현 고유섭 외
- 07_ 알림마당 | 2011년도 적십자회비 모금 납부 안내 외
- 08_ 계 시 판 | 독거어르신 활력증진을 위한 Day Care P/G '사랑방' 참여자 모집 외

모든 생활쓰레기(일반, 음식물, 재활용쓰레기)는 **밤 8시 이후 배출**하도록 합니다!

○ 설맞이 저소득주민 및 사회복지시설 위문

중구는 설을 맞아 관내 저소득 가정 및 사회복지시설, 보훈, 장애인단체 3,552세대(개소)에 전통 시장상품권을 지원했다.

구는 지난 1월 24일부터 28일까지 위문대상 가정과 시설을 방문해 상품권을 전달하고 따뜻하게 설명절을 보낼 수 있도록 격려했다.

구 관계자는 “이번 위문을 계기로 어렵게 살아가는 이웃들과 사회복지시설에 대한 구민들의 지속적인 관심과 사랑을 기대하며 구민 모두가 따뜻하고 넉넉하게 설명절을 보낼 수 있기를 바란다.”고 말했다.



중구 월디장학회 기탁금 전달 ○

영종용유 건설기계협회와 영종지역 의용소방대는 1월 24일 구청장실에서 중구 월디장학회 기탁금을 전달했다. 이날 영종용유 건설기계협회(회장 이영문)와 영종지역 의용소방대(대장 장홍옥) 회원들은 이날 구청을 방문, 각각 1백만원을 기탁했다.

장홍옥 영종지역 의용소방대장은 지역의 우수한 인재를 육성하는 뜻 깊은 장학사업에 구민의 한사람으로서 솔선수범해 동참하기로 했으며 앞으로도 중구의 발전을 위해서 노력하는 단체가 되겠다고 말했다. 또한 앞서 1월 19일에는 용유2동 부녀회와 용유동부녀회에서 각각 1백만원과 5십만원을 기탁하는 등 지역사회의 관심과 동참이 이어지고 있다.

○ 2011년도 적십자특별회비 전달

중구는 구민들의 자발적인 참여를 유도하고 공직자 솔선수범을 위해 26일 구청장실에서 2011년도 적십자특별회비를 전달했다.

이날 회비 전달식은 김홍복 중구청장과 한광덕 대한적십자사 인천지사 부회장, 홍희자 적십자봉사회 중앙협의회 부회장 및 적십자봉사회 인천중구지부 백용순 회장 등이 참석한 가운데 진행됐다.

한편, 중구는 1월 10일부터 2월 28일까지를 적십자회비 집중모금 기간으로 정하고 모금 캠페인을 적극적으로 실시해 오고 있다.



서민정책 추진을 위한 재래시장 방문 ○

김홍복 중구청장은 2월 1일 설 명절을 앞두고 신포시장, 인천종합어시장 등 재래시장을 방문해 상인들과 대화를 나눴다. 구는 대형마트와 SSM의 급증 및 소비의 고급화·다양화 등으로 어려운 환경에 있는 관내 전통시장의 활성화를 위해 이번 현장방문을 마련했다.

이날 방문을 통해 김 구청장은 설을 맞이하여 시민들과 인사를 나누고 덕담을 주고받으면서 현장의 애로사항 및 건의사항을 파악하고 재래시장의 활성화에 대한 방안을 논의했다.

○ 중구, 설연휴 기간 구제역 방역활동에 힘모아

중구가 영종용유지역에 구제역 방역 4개초소를 운영하며 24시간 비상근무 체제를 구축하는 등 「청정 중구」를 위해 전 행정력을 집중하고 있는 가운데 이번 설 연휴기간동안 근무자 격려방문 등 구제역 방역활동에 집중했다.

지난 5일 나봉훈 부구청장은 남도, 운북동, 북측방조제, 잠진도 초소를 차례로 방문, 근무자들에게 과일, 음료수 등 격려품을 전달하고 구제역 차단에 최선을 다해줄 것을 당부했다. 이날 방문에는 공진흥 주민생활지원국장 및 우원균 경제지원과장, 김충식 총무과장 등이 수행했다. 한편 2일에는 김숙자 총무국장, 6일에는 정환용 관광지원국장 등이 초소를 방문해 격려품을 전달하고 설 연휴기간에도 불구하고 방역활동을 펼치는 근무자들을 격려했다.



여권 기록증명서 발급업무 개시

■ 시 행 일 : 2010. 11. 15일부터

■ 발급종류 : 여권발급기록조회서(국문, 영문), 여권발급 신청서 사본

■ 신청대상 및 제출서류

- 본 인 : 본인임을 증명할 수 있는 신분증

- 대리인 : 파워임자 신분증, 위임장(인감도장 날인), 인감증명서, 가족관계증명서

※ 개인정보 보호를 위해 반드시 본인 및 본인이 위임한 대리인에 한하여 발급

■ 소요기간 : 즉시

■ 신청장소 : 인천 중구청 종합민원실 내

■ 문의전화 : 인천 중구청 민원지적과 여권팀

☎ (032) 760-7551~4



인천시 중구의회 한국마사회 인천지점에 표창장 수여



중구의회(의장 하승보)는 1월 28일 의장실에서 한국마사회 인천지점에 표창장을 수여했다. 이번 표창장은 평소 복지기관 및 사단법인에 사업비 지원과 지역 주민을 위한 문화교실, 불우이웃 돕기, 장학사업 등에 앞장서 구민복지 증진에 기여한 공로를 인정해 수여했다.

구제역 방역초소 근무자 격려



중구의회 의원들은 1월 14일 영종·용유지역에 설치된 구제역방역초소를 찾아 과일과 음료수 등을 전달하고 추운 날씨에도 구제역 확산 방지를 위해 고생하는 근무자들을 격려했다. 하승보 의장은 최근 구제역이 전국적으로 확산되고 있어 축산농가는 물론 공무원까지 힘든 시기이지만 국가적 재난을 함께 극복해 나가자며 구제역 확산 방지에 노력해 줄 것을 당부했다.

2011년도 적십자 특별회비 전달



중구의회 하승보 의장은 1월 26일 의장실에서 대한적십자 인천지사에 적십자 특별회비를 전달했다. 이날 전달식에서는 대한적십자 인천지사 한광덕 부회장이 하승보 의장에게 특별회원증을 전달했다. 하승보 의장은 많은 관심과 사랑으로 어려운 이웃들에게 따뜻한 도움이 전달될 수 있기를 바란다고 말했다.

대한적십자사 봉사회 중구협의회 구호활동



대한적십자사 봉사회 인천지사 중구협의회(회장 백용순)는 1월 27일 중구청에서 설 집중 구호 활동을 위해 1천만원 상당의 부식세트와 쌀을 어려운 이웃 140세대에게 전달했다. 홍희자 대한적십자사봉사회 부의장은 적십자사의 나눔과 사랑을 통해 우리사회가 행복해 지는데 구민들의 적극적인 참여를 당부했다.

주부재취업지원 집단상담 프로그램 『여성 잡(job) 플러스』교육생 모집

구 분	여성 잡(job) 플러스 (여성가족부·노동부 무료 취업지원 프로그램)
교육대상	재취업을 희망하는 여성, 본 센터 훈련생 및 수료생, 훈련 예정자
모집인원	10명
교육일시	27: 3월 07일 ~ 3월 11일 (월~금 09:30~13:30) 37: 3월 21일 ~ 3월 25일 (월~금 09:30~13:30)
구비서류	등본, 사진1매, 구직등록필증(센터 내 발급)
접수기간	현재 접수 중 (선착순 마감)

접수방법	센터 방문 접수 / 전화접수
교육내용	■ 재취업지원 진로향상 교육 · 재취업도전직업 알아보기 · 직업선호도검사 및 해석 · 재취업 성공요인 분석하기 · 나의 강점 발굴하기 · 이력서 및 자기소개서 작성하기 · 이미지메이킹 및 모의면접 · 직장여성이 알아야 할 노동법 (공인노무사 진행)
특전	① 수강료/교재비 전액무료 ② 이력서 및 자기소개서 관리 ③ 수료 후 취업지원 ④ 취업 후 복지지원

인천남구여성새로일하기센터
문의전화 : 032)881-6061~2
www.namgucenter.or.kr

우리주변의 어려운 이웃을 위해
긴급전화 129가 있습니다
“희망의전화 129”
또는 구청 주민생활지원과
“760-6963”로 전화주세요.



2011년 정보화교육
일정 안내



[수강신청]

- ▲대 상 : 인천광역시 중구 주민
- ▲일 시 : 2011. 2. 21(월)부터 교육시작 전까지(선착순)
- ▲신청방법 : 전화(760-7092~5) 또는 방문 접수
- ▲모집인원 : 각 과정별 20명
- ▲수 강 료 : 무료
- ▲유의사항 : 과목 별로 신청
※1개 과정씩 개별적으로 신청

[교육일정]

- ▲교육장소 : 중구청 전산교육장(서별관3층)
- ▲교육과정 및 시간

구 분	모집기간	교육기간	교육시간	요 일	과 목
제2기	2. 21 ~ 3. 4	3. 7 ~ 4. 1	오전반 - 9~12시	월, 수	컴퓨터 기초 및 인터넷 활용
				화, 목	한글 2007
			오후반 - 14~17시	금	ITQ 인터넷 자격증반

※ 위 교육과정은 사정에 따라 변경될 수 있습니다.

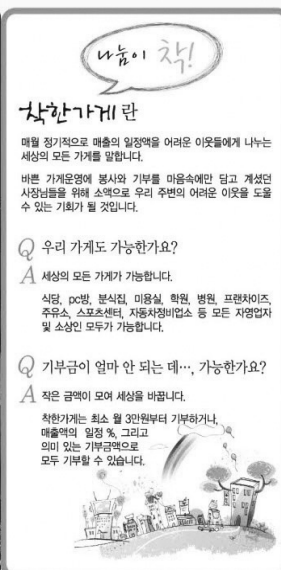

나눔이 채워! **사랑의열매**, 이런 혜택이 있습니다.

- ① **인종 혜택**
이슬수 편화가정의 작품으로 만들어진 예쁜 착한가게 인종 현판을 보내드립니다.
- ② **경제적 혜택**
소득세법과 조세특례제한법에 의해 기부금 100% 소득공제혜택을 받을 수 있습니다.
- ③ **홍보 혜택**
● 사랑의열매 홈페이지 게시(www.chest.or.kr)
1주 1만명이 접속하는 홈페이지에 사진과 함께 게시해 드립니다.
- 뉴스레터, 정기간행물에 게시
사랑의열매 정기소식 안내에 지속적으로 홍보해 드립니다.
- 지역신문홍보
- ④ **모금함 혜택**
필요한 가게에는 예쁜 모금함을 드립니다.

사랑의열매 인천시사회복지공동모금회
신정문의 : 인천사회복지공동모금회 모금사업팀
032-456-3311~4

신포중앙새마을금고 '사랑의 쌀 나누기 줌도리 운동'



신포중앙새마을금고(이사장 김영혁)는 1월 26일 '사랑의 쌀 나누기 줌도리 운동'을 전개해 모은 쌀 200포를 관내 독거노인, 모자가정 등 어려운 이웃들에게 전달했다. 신포중앙새마을금고는 지난해 11월부터 사랑의 쌀 모금 운동을 시작해 3개월 동안 20kg짜리 200포를 모금했으며 5년째 계속되는 줌도리 운동을 통해 주민들과 함께하는 지역밀착형 금융기관으로 자리잡았다. 김영혁 이사장은 "이웃을 걱정하는 따뜻한 온정들이 모여 어려운 이웃들이 훈훈한 사회분위기가 조성되기를 바란다."고 말했다.

동인천새마을금고, 사랑의 줌도리 행사



동인천새마을금고(이사장 전영태)에서는 27일 『사랑의 줌도리 운동』을 전개해 모은 성금으로 저소득층 주민 100여명에게 쌀 20kg 1포씩 총 100포대를 전달했다.

동인천새마을금고는 사랑의 줌도리 운동을 통해 매년 어려운 이웃을 위한 나눔의 행사를 개최하고 있으며 사회환원사업에 앞장서는 금융기관으로 자리를 잡아가고 있다.

사랑의 쌀 전달로 나눔의 기쁨 가져



송월동 주민자치위원회(위원장 최규영)는 1월 31일 주민자치센터에서 '사랑의 쌀 전달식'을 가졌다.

작년 가을 현장체험학습을 통해 수확한 고구마의 판매수익금으로 마련한 사랑의 쌀 33포(20kg)는 관내 독거노인 및 저소득 가정 33세대에 전달됐다.

최규영 위원장은 "경제가 어려운 때 관내 홀몸노인, 저소득 가정들과 『이웃을 사랑하는 마음으로 나누는 기쁨』을 공유해 기뻐다"고 말했다.

인천활어도매협동조합 박경서 조합장, 불우이웃돕기 선행

인천활어도매협동조합(조합장 박경서)은 1월 26일 구청을 방문, 관내 저소득 주민들이 따뜻한 설명절을 보내는데 써달라며 쌀 20kg 300포를 전달했다.

이날 사랑의 쌀 전달식은 구청장실에서 김홍복 구청장, 박경서 인천활어도매협동조합장 등 구청 및 조합 관계자 등이 참석한 가운데 진행됐다.

이번 사랑의 쌀은 관내 저소득 275세대에 1포씩 지급하고 사회복지시설 5개소에 각 5포씩을 전달됐다.

박경서 조합장은 "어려운 이웃돕기 지원은 여건이 허락되는 한 지속적으로 실천할 것이라며 작은 정성이지만 이웃들이 따뜻한 명절을 보냈으면 좋겠다고 말했다."



구제역 방역 격려지원금 전달식



농협중앙회 인천지역본부 및 인천지역 농축협 임직원들은 1월 27일 구제역 방제 활동에 애쓰고 있는 관계자들을 위한 격려금을 전달했다. 김학현 농협중앙회 인천지역본부장을 비롯한 인천지역 농축협 직원은 이날 구청을 방문, 구제역 격려금으로 500만원을 기탁했다. 이들은 구제역 방역의 최일선에서 청정 중구를 위해 애쓰고 있는 구청 관계자들의 노고에 감사를 전한

다며 구제역을 막는데 함께 노력하자고 말했다. 구청 관계자는 "계속되는 추위와 방제활동에 공무원과 관계자들이 힘들어 하지만 여러 단체에서 도움을 주

어 큰 힘이 되고 있다."며 축산인들의 걱정이 하루빨리 해소될 수 있기를 비란다고 말했다.

중구자원봉사센터『설날 희망물품 나누기』행사



중구자원봉사센터(소장 임인순)는 1월 28일 『2011 설날 희망물품 나누기』행사를 가졌다.

자원봉사센터는 삼성사회봉사단이 후원해 한국사회복지공동모금회를 통해 지원된 농협 재래상품권으로 떡국떡, 물만두, 장조림, 돌김 등을 구입해 토종식당(남동공단 소재)이 지원한 깻잎, 땅콩무침 등의 밑반찬을 담아 관내 저소득층 60세대에 전달했다.

김순자 자원봉사자는 홀몸 어르신들에게 명절음식과 밑반찬을 전달해 즐거웠으며 앞으로 따뜻하고 인정 넘치는 지역사회를 만들기 위해 노력하겠다고 말했다.

중구새마을회 사랑의 떡국 나눔

인천시새마을회와 중구새마을회는 1월 27일과 28일 설 명절을 앞두고 사랑의 떡국 나누기 행사를 가졌다. 이들 동안 시새마을회와 중구새마을회는 인천역 광장에서 노숙인과 형편이 어려운 주민 600여명에게 떡국과 겨울옷을 줬다.

27일 행사에는 신동근 인천시 정무부시장과 다문화가정 주부 10여명도 참석해 직접 배식활동에 참여했다. 중구새마을회 관계자는 다문화가정 주부들은 봉사의 기쁨을 느끼고 어려운 이웃들은 희망과 용기를 갖는 행사가 됐다고 말했다.



영종동

5년 연속 '중구 주민자치센터 평가' 최우수 자치센터에 선정 '2010년 인천시 주민자치센터 운영평가' 모범 센터로 표창

영종동 주민자치센터(위원장 박병만)가 2010 중구 주민자치센터 평가 결과 5년 연속 최우수상(1위)을 수상하였을 뿐만 아니라 인천시에서 선정하는 모범주민자치센터로 표창을 받았다. 자치센터에는 다이어트로빅, 동화구연 등 총 18개 프로그램 42개반이 개설되어 2011년 1분기 690여명의 수강생이 선발되었으며, 영종동은 지난 1월 31일 신도시 주민자치센터에서 프로그램 개강식을 가졌다.

이날 행사에는 박병만 주민자치위원장을 비롯한 자치위원과 프로그램 강사, 수강생, 주민 등 100여명이 참석했다. 개강식은 자치위원과 강사소개에 이어 2010년 자치센터 운영성과 및 2011년 운영계획에 대한 설명회 후 수강생의 질문이나 건의사항을 듣는 소통의 장을 갖는 것으로 마무리 되었다.

2010년 한 해 2,730여명의 수강생이 이용('09년 대비 47% 증가)한 자치센터는 2분기부터 부담 없는 비용으로 배울 수 있어 인기가 높은 골프 프로그램이 개설되어 참여도는 더욱 높아질 전망이다.

또한 올 상반기 개청예정인 영종북합청사 내에는 컴퓨터실, 체력단련실 등의 시설이 구축될 예정으로 생활체육 및 문화시설이 부족한 구도심 주민들의 삶의 질 향상에 큰 기대를 모으고 있다. 박 병만 위원장은 2011년 한 해도 영종동 주민자치센터가 명실공히 최고의 자치센터로 거듭 발전하기 위하여, 수강생 및 지역주민의 요구를 반영한 신규 프로그램 발굴·운영할 뿐 아니라 지역주민의 문화·복지·편익기능 향상을 위해 지속적으로 노력하겠다고 밝혔다.



2011년도 1/4분기 프로그램 운영 시간표

연번	프로그램명	강사	요일	시간	강 의 실	비 고
1	종이랑 미술(6, 7세) - 1반	손진이	월, 수	16:00~17:00	다목적실	재료비 별도
	종이랑 미술(6, 7세) - 2반			17:00~18:00		
2	중국어(초급) - 1반	오은정	화, 금	11:30~12:30	어학실	교재비 별도
	중국어(초급) - 2반			10:30~11:30		
3	다이어트로빅(초급)	최말엽	월, 수	15:00~16:00	대강당	-
	다이어트로빅(중급)			10:30~12:00		
4	댄스스포츠(초급)	조미영	목, 금	13:00~15:00	대강당	-
	댄스스포츠(중급)			14:00~16:00		
5	오 가 반(기초)	최영숙	월, 수	09:00~11:00	대강당	-
	오 가 반(중급)			11:00~13:00		
6	컴퓨터교실 1 (기초 실버반·60세 이상)	김정심	월, 수	11:10~12:40	컴퓨터실 (교재비별도)	원도우XP, 인터넷, 한글 초급 원도우XP, 인터넷 활용 및 한글 중급, 사진 편집, UCC제작 파워포인트 및 한글 실무 엑셀(ITC)엑셀자격, 컴퓨터활용능력2급 시기 포함
	컴퓨터교실 1 (기초 성인반)			15:30~17:00		
7	컴퓨터교실 1 (실무 활용반)	박종옥	화, 목	10:00~12:00	컴퓨터실 (교재비별도)	한글 초급 엑셀 일반
	컴퓨터교실 1 (취업반)			10:00~11:00		
8	꽃꽂이교실	김미란	금	14:00~17:00	다목적실	재료비 별도 청일, 성전 꽃꽂이, 취미·자격증 대비
	풍물 교실(초급)			10:00~12:00		
9	부키링 동화구연하재(6세 이동반)	문필재	월, 목	16:00~17:00	어학실	교재비 별도
	부키링 동화구연하재(7세 이동반)			17:00~18:00		
10	어린이재즈댄스(6~8세)	김정미	화, 목	16:00~17:00	대강당	실내화 준비 필수
	어린이재즈댄스(초등반)			17:00~18:00		
11	일본어교실(초급)	채현명	월, 수	09:00~10:00	어학실	교재비 별도 중급반 수준별 수업진행
	일본어(중급) - 1반			10:00~11:00		
12	일본어(중급) - 2반			11:00~12:00		
13	한국무용(신도시)	원문실	화	12:00~14:00	대강당	-
	한국무용(운남동)			15:00~17:00		
14	실버댄스(초급)	성순자	월	13:00~15:00	대강당	60세 이상 수강가능 (65세 이상 무료)
	실버댄스(중급)			13:00~15:00		
15	실버탁구 1반	김지호	화	13:00~15:00	다목적실	60세 이상 수강가능 (65세 이상 무료) 탁구라켓 및 공 개인준비
	실버탁구 2반			13:00~15:00		
16	자율탁구(1, 2반)			10:30~12:30		
17	건강헬스교실	이지은	화, 목	09:00~10:30	대강당	-
	성인 발리댄스			15:00~16:30		
18	어린이 한자(초급)	구정자	화	16:30~18:00	어학실	기초 7급 사자소학, 고사성어, 급수별 및 교과서 한자어 6급 이상 사자소학, 고사성어, 급수별 및 교과서 한자어
	어린이 한자(중급)			16:30~18:00		
19	웰빙사교댄스	성순자	월, 목	18:00~19:00	대강당	-

「민원24」 서비스

I. 「민원24」가 무엇인가요?

「민원24」는 행정기관 방문없이 언제 어디서나 인터넷을 이용하여 필요한 민원서류를 안내·신청·열람·발급할 수 있는 온라인 정부민원포털 서비스입니다.



II. 「민원24」로 어떤 민원을 처리할 수 있나요?

▲전입신고 등 총 3,010종의 민원을 온라인으로 신청할 수 있습니다.

▲토지(임야)대장등본 등 총 1,206종의 민원서류를 프린터로 직접 발급받을 수 있습니다. 특히, 토지(임야)대장등본, 건축물대장등·초본 등 35종은 「민원24」에서 신청 즉시 발급이 가능합니다.

▲즉시발급(35종) 주요민원(예시)

- | | |
|------------------------|-----------------------|
| • 개별공시지가 확인 | • 예방접종증명 |
| • 장애인증명서발급 | • 병적증명서발급 |
| • 주민등록표등본(초본)교부 | • 자동차교통사고사실확인 |
| • 토지(임야)대장 열람·등본 교부신청 | • 지적도(임야도) 열람·등본신청 |
| • 건축물대장 등·초본 발급(열람) 신청 | • 경계점좌표등록부 열람·등본 교부신청 |

▲또한, 생활민원 일괄서비스(21개 분야)로 다수의 관련 민원을 한 번에 신청·처리가 가능합니다. 일상생활 중에 일어나는 주요 생활민원(이사, 취업준비, 귀농·귀촌 등)에 대해 관련기관을 방문하지 않고도 일괄로 한 번에 처리할 수 있습니다.

▲생활민원 일괄서비스(21개 분야)

- 이사, 사망, 개명, 보호, 장애인복지, 교육제증명, 취업준비, 기초생활 수급, 부동산 거래, 소자본 창업, 귀농귀촌, 다문화가족, 해외유학·여행·이민, 서민금융지원, 서민생활법률, 출산·육아지원, 과태료부과민원, 자동차민원, 고용안정, 산재보험, 미환급금 찾기

▲이 밖에도 스마트폰으로 주민등록증 진위확인, 건축물대장등·초본 열람 등 10종의 민원을 열람하고 안내받을 수 있습니다.

III. 온라인으로 민원신청이 어려운 분들은 어떻게 하나요?

▲장애인이 편리하게 민원신청을 할 수 있습니다. 장애인 전용 위젯, 장애인 도우미를 개설하여 장애인에게 유용한 여러 생활정보를 한눈에 열람할 수 있습니다.

▲다문화가정 등 외국인도 쉽게 이용할 수 있습니다. 여권발급신청, 출생신고, 주민등록표등·초본교부, 외국인등록사실증명 등 15종의 민원을 5개 외국어(영어, 일본어, 중국어, 베트남어, 태국어)로 서비스하고 있습니다.

IV. 「민원24」를 이용하면 좋은 점이 무엇인가요?

▲시간과 수수료 비용을 절약할 수 있습니다. 행정기관에 방문이 필요하지 않고, 건축물대장등·초본 발급·고등학교 성적(졸업)증명서 발급 등 82종의 온라인 수수료가 면제되거나 감액됩니다.

▲저탄소·녹색성장에도 기여합니다. 종이문서 발급 등 감축에 따른 탄소배출량 감축 효과(연간 1.1만톤)가 있어 온라인 민원서비스를 이용하면 환경보호에 도움이 됩니다.

V. 「민원24」를 이용하려면 어떻게 하나요?

▲검색포털에 「민원24」로 검색하여 접속하거나 인터넷 브라우저에 www.minwon.go.kr 을 직접 입력합니다.

인천 최초의 것은 대한민국 최초의 것



자장면

중국인이 정식으로 인천에 정착하게 된 때는 1884년 청국영사관이 들어서면서부터로 이 시기에 공화춘을 비롯한 청요리점들이 들어섰고 자장면이 만들어졌다. 부엌가의 일은 물 때에 맞추어 급박하게 이루어지는 일이라 손쉽게 먹을 수 있도록 개발되고 만들기도 편해야 했으므로 자연발생적인 요구에 의해 태어난 음식이라 하겠다.



경인철도

1897년 3월 22일 현재 도원고개에서 최초의 기공식이 이루어졌으나 재정난에 이른 '모오스'가 일본인 철도 운송조합에 이권을 넘김으로써 1899년 기공식이 다시 열리는 해프닝이 벌어지기도 했다.



내리교회

우리나라 최초의 감리교회이다. 1885년 4월 5일 아펜젤러가 인천에 도착하여 첫 예배를 드림으로 교회의 기원이 시작된다. 제물포 교회로 출발했다.



성남공장

1917년 조선인존제주식회사. 현 피카디리극장과 그 일대에 있었다.



만국공원

1888년 고종 20년에 세워진 우리나라 최초의 서구식 공원



전환국

1887년 조폐장과 기기국을 준공하여 근대화된 화폐를 제조하기 시작했다.



관측소

1899년 인천해관에서 관측업무를 처음으로 시행한 이후 1904년 현 자유공원에 기상대를 설치하고 본격적인 기상업무를 시작했다.



천일제염

1910년 주안 천일염 분쇄공장이 준공됨에 따라 본격적인 소금 생산에 들어갔다.



인천항 도크

1906년 축항 설치를 시작으로 1911년 기공식, 1918년 갑문선거가 준공되었다.



애관극장

1895년 인천 갑부 정치국에 의해 연극 상설공연장인 협률사로 시작된다. 1924년 5월 9일 애관으로 이름이 바뀌어 오늘에 이르고 있다.



영.미 연초 주식회사

1899년 영국과 미국이 합자해서 만든 최초의 담배공장이다. 1910년에는 그리스 사람 벤드러스가 동영연초 제조회사를 설립하였고, 1903년에는 영국의 해밀톤이 인천 연초회사를 설립하였다.



인천 전기 주식회사

1906년 송학동 2가에서 최초로 전기 생산에 돌입하였다.



하와이 이민

1902년 12월 22일 미국인 '데슈라'에 의해 이민단이 처음으로 구성되는데, 대부분 내리교회 신도들과 인천항 부두 노동자들이 중심이 되어 외국으로 첫 발을 내딛게 된다.

교통생활정보

겨울철 올바른 히터 사용방법

자동차 히터는 실내를 쾌적하게 하고 따뜻하게 하여 승객들의 안락함을 높여주는 중요한 역할을 한다.

특히 요즘같이 추운 겨울철 출퇴근 시간에 히터 사용은 필수요소다.

히터는 엔진에서 발생한 열이 냉각수를 충분히 예열을 시키고 난 다음에 데워진 냉각수로 다시 공기를 데워 자동차 실내로 공급되는 원리다. 보통 냉각수의 온도는 82~88도 정도로 유지하도록 되어있다. 이 뜨거워진 냉각수는 엔진에서 호스를 통해 히터용 라디에이터로 들어오며 전동팬이 히터 라디에이터로 바람을 불어주면서 따뜻한 바람을 만들어 내게 한다.

장시간 운전시, 안전을 위해 히터 사용 조절



히터를 켜고 장시간 운전을 하게 되면 자동차 실내공기가 건조해지고 산소도 부족하게 되고, 집중력이 떨어지게 된다. 결국 졸음운전으로 이어진다

자동차 실내를 쾌적하게 하는 효과적인 방법은 히터의 조절레버를 차가운 바람과 더운 바람의 중간 정도에 놓고, 바람의 세기를 조절해 놓으면 된다.

올바른 히터 사용방법은 시동을 걸자마자 바로 히터를 켜는 것이 아니라, 계기판의 온도게이지가 정상으로 올라갈 때 히터를 켜 따뜻한 바람이 나오게 하는 것이다.

이때 실내송풍구의 방향을 앞유리 쪽이나 발 아래로 맞추고 히터를 켜야 한다.

얼굴 쪽으로 방향을 맞추게 되면 졸음운전의 원인이 되므로 신경 쓰자.

쾌적한 운전을 위한 자동차 실내온도는 21~23도, 장거리 운전 시에는 1시간 정도 운행 후 자동차 창문을 열어 실내 공기를 한번씩 순환시켜 주어야 한다. 일부운전자들은 외부순환모드를 사용해서 순환시키는 경우가 있는데, 이것은 좋지 못한 방법이고 항균 필터를 빨리 오염시키는 원인이 될 수 있기 때문에 삼가야 한다. 겨울철에 운전자들이 간단하게 히터 청소를 할 수 있는 방법으로는 주유소나 셀프 세차장에 구비되어 있는 압축공기를 이용해 송풍구쪽을 불어내는 방법이다. 이때 운전석 밑이나 시트 등도 청소를 하면 자동차 실내의 역한 냄새를 없앨 수 있다. 참고로 송풍구 주변에 연한 거자물을 조금씩 분무하거나 곰팡이 제거제를 분무하면 겨울철 역한 히터의 곰팡이 냄새를 제거하는 데 도움이 된다.



중구의 인물 한국미학의 선구자 우현 고유섭

일제 식민지사관 맞서 한국미술사 토대 마련
불꽃처럼 살다간 '천재학자'

불꽃처럼 살다 요절한 한국 미학의 거두 우현(又玄) 고유섭(高裕燮·1905~1944). 한국 미학과 미술사의 개척자로 현재 후학들에게 여전히 엄청난 위력을 발휘하고 있는 우현의 삶이 고향 인천에서 되살아나고 있다. 시립인천대학교 인천학연구원을 중심으로 우현에 대한 재평가 작업이 최근 활발하게 이뤄지고 있기 때문이다.

일제강점기 민족해방을 고뇌하는 청년으로, 말년엔 한국 미에 전착한 선구자로 평생을 살다간 한 천재학자의 연구업적이 지금도 후학들의 학문 기반이 되고 있다. 우현을 따르는 후학들은 1974년 인천시립박물관에 그의 동상과 추모비를 세웠다.

지금도 일반인에게는 다소 낯선 '미학'을 평생 연구한 그의 선택도 놀랍지만 그 엄청난 학문적 결과물로 혀를 내두를 정도이다. 더구나 서양의 학문을 처음으로 받아들여 우리 실정에 맞게 재해석해 낸 그의 연구실적은 오늘날의 연구자들에게도 뜨거운 논쟁거리다.

우현은 일제시대에 미학 미술사를 국내에선 처음으로 전공하고 이를 뿌리내리게 한 선구자다. 특히 놀라운 것은 엄청난 실증성에 기반한 합리적 설명방식을 견지하면서도 이론으로만 대상을 재단하지 않는 객관성이 균형을 잃지 않고 있다는 점이다. 이는 이식으로 시작된 한국 근대 연구의 모든 영역에서 여전히 현대적 의미를 지닌다.

그는 1941년 발간된 『춘추』7월호에 낸 「조선 고대미술의 특색과 전승문제」라는 논문에서 '무기교의 기교', '무계획의 계획', '민예적인 것', '비정제성', '적조미', '무관심성', '구수한 큰 맛'이라는 독특한 표현을 고안하여 한국적 미의식을 탐구하고 있다.

그가 구상한 '무기교의 기교'나 '무계획의 계획'이란 난해한 용어는 서구적 의미의 '독자성이나 자율성, 과학성'과 차이를 보이던 한국 전통미술의 특성을 설명하기 위해 창안된 것이다. 따라서 그는 조선 미의식에 개성적, 천재주의적, 기교적 미술성이 없지만 '민예적이며 신앙과 생활, 미술이 분리돼 있지 않다'고 설명하고 있다.

또 '무관심성'은 인위적인 완벽주의를 거부하고 자연적 환경이나 재료의 자연성을 애호하는 한국 미술 특유의 미적 취향을 말한다. 이같은 독특한 해석을 통해 그는 한국미술의 형식적 특질을 총괄하고 미적체험이나 가치이념에 대한 궁극적인 해명을 위한 기틀을 마련했다.

이처럼 그는 한국의 미학을 설명하기 위해 서구의 관점을 수용했지만 한국적 특수성을 미학적 보편성으로 연관시켜 미의식의 세계적 공감을 획득하려 했다. 그의 미술사 연구 업적 역시 서양의 학문성과를 동원했지만 한국적 특수성을 재해석하려 한 데 그 탁월함이 있다.

그는 경성제국대학에 전학해 법문학부 철학과에서 미학 미술사를 전공하며 예술학의 창시자로 일컬어지는 '콘라드 피들러'의 이론을 바탕으로 「예술적 활동의 본질과 의의」라는 논문을 썼다. 특히 그의 미술사 연구는 19세기 독일의 미술학자 '빌플린'과 오스트리아의 '리글', 러시아의 '프리체' 등 세 종류의 전혀 다른 시각의 연구방법을 동원한다.

미술사에 대한 해석에 있어서 '빌플린'은 미술작품들의 양식을 주장했고 '리글'은 미술품에 나타난 '예술의욕'을 중요한 동인으로 꼽으며 '프리체'는 사회경제적 배경에 무게 중심을 둔다. 이는 우현이 특정 이론을 교조적으로 추종한 것이 아니라 우리 미술의 특징을 설명할 수 있는 다양한 이론을 유연하게 접수하여 한국미술사를 파악했음을 의미한다. 이와 관련해 미술사학자 목수현 씨는 "고유섭의 미술사관을 살피다 보면 현재 우리가 그가 일궈놓은 미술사 연구를 그 자리에서 답습하고 있는 것은 아닌지 되돌아 보게 한다"고 말한다.

우현은 1905년 인천시 용동에서 아버지 고주연과 평강채씨 사이에서 맏아들로 태어났다. 선대에 평안도에서 제물포로 주거지를 옮겼다고 한다. 아버지 고주연은 명석한 두뇌로 동경제대 철학과를 지망했던 인재였으나 일제의 민족차별 교육정책에 분개해 진학을 포기한 채 인천으로 돌아와 미두업을 시작했다고 한다. 우현은 1914년 인천공

립보통학교(현 창영초등학교)에 입학, 1918년 졸업했으나 병치레가 잦았다.

그는 1918년 보성고교에 입학해 서울로 기차통학하였다. 한용단 등의 영향을 받아 민족주의에 눈을 떴고, '경인기차통학생친목회' 등에 참여하면서 문화운동의 선봉에 서기도 했으며 '인천유성회' 결성에도 관여했다.

그는 보성고교에서 이강국 등과 함께 문학에 대한 재능을 다지고 민족정신 찾기에 부심하였다. 1927년 경성제대 법문학부 철학과에 입학하고 1933년 경성제대 미학연구실 조수로 일하면서 본격적인 미술사 연구를 시작한다. 1933년 개성의 부립박물관장으로 부임한 뒤 1944년까지 11년 동안 그의 연구실적은 가히 초인의 것이라 할 수 있다. 그는 이 기간에 대학조수 시절 연구결과를 정리하고 개성지역에 대한 조사와 조선의 미의식에 대한 연구, 불교미술과 향토 예술 등 미술사 전 영역에 걸친 연구를 폭넓게 진행했다. 그러나 1940년 필생의 과업으로 삼았던 『조선미술사』저술을 완성하지 못한 채 그는 개성박물관사에서 눈을 감고 만다.

우현의 위대한 업적은 한국미술사학계의 거목으로 성장한 황수영과 진흥섭, 최순우에 의해 계승된다. 또 인천시립박물관은 우현의 영향으로 미술사를 전공했던 후배 이경성에 의해 1945년 개관되었다.

그러나 우현의 폭넓은 연구영역에도 불구하고 그의 소장품들은 동국대에서 보관하고 있어 지역 인사들을 안타깝게 만들고 있다. 다행히 2005년 인천문화재단이 정한 첫 번째 인천의 문화인물로 우현이 집중조명되면서 우현예술상 등이 운영되고 있고 우현의 자료를 웹에서나마 볼 수 있도록 데이터베이스가 구축되어 서비스되는 것은 다행한 일이다. 이제 그의 연구업적을 바탕으로 민족미술의 지평을 더욱 넓혀가는 일은 후학들의 과제이다.



맞춤공연



- ◆ 전 시 명 : 「라스페란자의 파페라 콘서트」
- ◆ 일 시 : 2011년 2월 19일(토) 오후 4시
- ◆ 장 소 : 인천학생교육문화회관 대공연장(싸리재홀)
- ◆ 관람대상 : 초등학교 이상
- ◆ 티켓 : 전석 6,000원 (초, 중, 고 학생무료, 국가유공자 및 장애우 50%할인 - 확인증서 지참 / 동반1인 포함)
- ◆ 예매방법 : 2월1일 ~ 2월 18일까지 인터넷 예약
www.iecs.go.kr (당일 현장판매분 구입 가능)
- ◆ 주 최 : 인천학생교육문화회관
- ◆ 공연문의 : 760-3455 www.iecs.go.kr

기획전시



- ◆ 전 시 명 : 가온갤러리 기획 - 레오나르도 다빈치와 르네상스 학습자료전
- ◆ 일 시 : 2011년 2월 10(목) ~ 3월 8(화)
- ◆ 장 소 : 인천학생교육문화회관 가온갤러리
- ◆ 관람대상 : 초등학교 이상 (월요일은 휴관)

초·중·고등학생까지 단체관람이 가능하며, 관람 시 필기도구, 사진기를 지참하시면 포토존과 퍼즐맞추기, 연장하여 그려보기 등 다양한 체험을 즐길 수 있습니다.

- ◆ 전시내용 : 인천학생교육문화회관 가온갤러리
- ◆ 주 최 : 인천학생교육문화회관
- ◆ 기 획 : 김혜선
- ◆ 전시문의 : 760-3468

※관람료는 무료이며, 단체 관람은 10인 이상일 경우, 도슨트를 지원합니다.

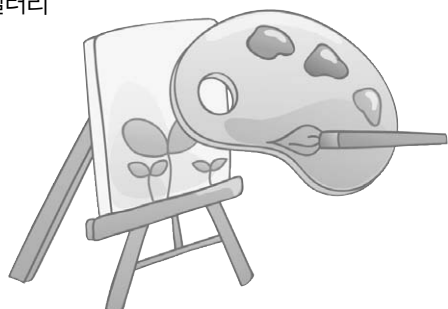

대관공연

- ◆ 전 시 명 : 바다살리기 환경뮤지컬 「문어의 바다사랑」
- ◆ 일 시 : 2011.02.16 ~ 2011.02.17 오전11시 / 오후 2시
(각 2회 공연 - 2층 싸리재홀)
- ◆ 공연문의 : 교육극단 상상 (010-4923-1948)

2011년도 적십자회비 모금 납부 안내

어려울수록 더욱 가치있는 나눔-적십자회비

적십자회비는 재난을 당하거나 경제적인 어려움에 처한 우리 주위의 어려운 이웃을 돕는 일에 소중하게 사용되고 있습니다. 여러분의 작은 정성을 통해 어려운 이웃에게 희망을 전할 수 있도록 적십자 회비모금에 동참하여 주시기를 부탁드립니다.

▲ 모금목표액 : 인천광역시 24억64백만원

▲ 집중모금기간 : 2011. 1. 10 ~ 2. 28 (50일간)

▲ 납부권장금액

- 세대주 : 7천원, 8천원, 1만원, 2만원 (강화/옹진 6천원)
- (제외대상 : 국민기초생활수급자, 장애인 세대주, 만20세 미만 70세 이상 세대주, 적십자 후원회원, 국군회비 납부자)
- 개인사업자 : 3~10만원 (업종별 차등고지)
- 영리법인 : 5~70만원 (균등할 주민세 기준)
- 비영리법인(종교, 학교 등 단체) : 3~10만원

▲ 납부방법

- 금융기관 이용 : 지로창구, 무인공과금수납기 및 현금자동입출금기(CD/ATM)
- 입금전용지정계좌로 송금 : '입금전용지정계좌'로 텔레뱅킹이나 인터넷뱅킹
- 편의점 이용 : 훼미리마트, GS25, 세븐일레븐, 미니스톱, 바이더웨이
- 인터넷 이용 : 금융결제원 지로사이트(www.giro.or.kr), 적십자 홈페이지(www.redcross.or.kr) - 신용카드, 휴대폰 결제, 온라인 계좌이체

▲ 적십자회비 세제혜택

- 개인 및 개인사업자 : 소득세법 제34조에 의한 법정기부금으로 전액(100%) 소득공제를 받을 수 있음
- 법 인 : 법인세법 제24조에 의한 지정기부금으로 연간 소득금액의 5% 범위 내에서 전액 손금산입이 가능함 (사업자등록번호: 203-82-00639 대한적십자사)

※ 문의 : 대한적십자사 인천광역시지사 (032)810-1316~8)

【중구청 총무과 ☎ 760-7160】

저소득층의 취업을
개인별 맞춤형으로 지원합니다.

인천광역시에서는 저소득층의 탈수급을 돕기 위해 개인별 맞춤형 취업(창업)지원 서비스 사업인 “희망리본 프로젝트”를 아래와 같이 운영하오니 관심이 있는 주민여러분의 많은 참여 있으시기 바랍니다.

▲ 사업안내

- 사업명 : 희망리본 프로젝트
- 사업기간 : 2011. 1. 1 ~ 2012. 2. 28
- 참여대상 : 근로능력이 있는 수급권자 및 차상위
- 운영내용 : 희망리본참가자를 대상으로 기초상담부터 개개인의 특성에 맞는 근로여건 조성, 근로능력 개발, 일자리지원 및 사후관리 등 전 과정의 서비스를 시행

• 참여혜택

- 1인당 실비 年60만원 범위내 지급(소득인정액 산정시 제외)
- 탈수급하는 경우 최대 3년간 자활급여 특례 인정
- 취(창)업시 희망키움통장 가입(수급자의 경우)

※ 근로소득장려금 및 + 본인적립금에 대한 100% 매칭지원

▲ 참여안내

- 신청기간 : 2010. 12. 20 ~ 2011. 2. 28
- 신청장소 : 주소지 읍면동주민센터(사회복지 담당공무원)
- 신청방법 : 사회복지 담당공무원과 면담 후 신청서 제출
- 기 타 : 본 사업과 자활사업, 공공근로 동시 참여 불가
- 문 의 처 : 군구 및 읍면동주민센터 사회복지담당자

【중구청 주민생활지원과 ☎ 760-6952】

우리주변의 어려운 이웃을 위해
긴급전화 129가 있습니다

■ 긴급지원제도란?

기존의 사회복지제도로는 대처하기 어려웠던 일시적인 위기상황으로 긴급한 지원이 필요한 저소득층을 조기에 발견하여 신속하게 지원하는 제도입니다

■ 긴급지원대상자

- 위기사유로 인하여 생계유지 등이 어렵게 된 자
- 주 소득자가 사망, 가출, 행방불명, 구급시설수용 등으로 소득원이 없을 때

- 중한 질병 또는 부상을 당한 때
- 가구구성원으로부터방임·유기되거나학대등을당한때
- 가정폭력 또는 가구구성원으로부터 성폭력을 당한 때
- 화재등으로주택·건물에서생활하기곤란하게된때등
- 소득기준 : 최저생계비의 150%이하(생계지원은 최저생계비 이하)
- 재산기준 : 1억3천5백만원이하(금융재산 300만원이하)

■ 긴급지원 내용 및 기간

종 류	지 원 내 용	지원기간
금전 · 현물 지원	<div>생계지원</div> <ul style="list-style-type: none"> • 식료품비, 의복비 등 생계유지비 지원 • 최저생계비의 68.5% 	1개월
	<div>의료지원</div> <ul style="list-style-type: none"> • 각종 검사 및 치료 등 의료서비스 지원 ※퇴원 후 비용은 지원불가 • 300만원 이내(본인부담금 및 비급여항목 지원) 	1회
	<div>교육지원</div> <ul style="list-style-type: none"> • 긴급지원 대상 가구의 초·중·고등학생으로 학비 지원 • 초 184천원, 중 293천원, 고 359천원 및 수업료 	
	<div>주거지원</div> <ul style="list-style-type: none"> • 임시거소 제공하되 지역특성 고려 	1개월
	<div>사회복지시설 이용지원</div> <ul style="list-style-type: none"> • 사회복지시설에의 입소 또는 이용서비스의 제공 	
그 밖의 지 원	<ul style="list-style-type: none"> • 동절기(10~3월) 연료비 : 74천원 범위 안에서 지원 • 해산비, 장제비, 전기요금 : 각 50만원 	

※ 심의 및 구청장 결정으로 연장지원가능(의료비·교육비1회, 생계·주거·복지시설이용·연료비 3개월 연장가능)

■ 지원요청 및 제보

- 위기상황에 처했을 때는 누구든지 “희망의 전화 129” 또는 중구청 주민생활지원과 “032-760-6963”로 전화주세요.

모든 사업장 퇴직급여제도 적용·확대 및
근로복지공단 퇴직연금 안내

■ 퇴직급여제도가 전 사업장으로 확대됩니다.

퇴직급여제도가 2010년 12월 1일부터 근로자 1인 이상을 고용하는 모든 사업장으로 확대·적용됨에 따라, 사업장에서 1년이상 계속 근로한 근로자는 누구나 퇴직급여를 받을 수 있습니다.

※ 2010. 9.29. 근로자퇴직급여보장법 시행령 개정으로 퇴직급여제도가 4인이하 사업장까지 의무화

■ 퇴직연금제도는 사업주와 근로자 모두에게 큰 힘이 됩니다.

▶사업주 측면

- 퇴직연금 납입액은 전액 손비로 인정되어 세금 절감효과가 있습니다.
- 임금총액×1/12에 해당하는 금액을 분납(월납/분기납/반기납)하므로 일시금 지급을 위한 자금조달의 어려움을 예방합니다.
- 근로자의 이직율이 낮아지고 장기 근속을 유도하여 기업의 생산성을 향상 시킬수 있습니다.
- 퇴직연금가입기간, 지급보장비율 등에 따라 임금채권부담금을 최대 50%까지 감면 받을 수 있습니다

▶근로자 측면

- 퇴직급여가 사외에 적립되므로 불경기에도 퇴직급여채불로부터 안심하실 수 있습니다.
- 적립금이 안정적 운용을 통해 퇴직일시금보다 더 많은 퇴직소득을 얻을 수 있습니다.
- 직장을 옮겨도 계속 적립이 가능하고 퇴직 후 연금 또는 일시금으로 수령할 수 있습니다
- 추가 기여금 납부로 추가 수익이 가능하고 연 400만원(개인연금과 합산)까지 소득공제가 가능합니다

■ “회사는 작아도 노후는 든든” 근로복지공단 퇴직연금의 장점

- 믿을 수 있는 공공기관이 운영하여 근로자의 퇴직급여수급권을 든든하게 보장합니다
- 민간 퇴직연금사업자와 비교하여 가장 낮은 수수료로 비용부담을 최소화하였습니다.
- 타사대비 0.2%~0.7% 저렴하게 제공
- 안정적 수익을 위한 맞춤형 상품운용으로 대기업 못지않은 적립액 증대를 도모합니다.
- 타사대비 0.7%~0.9% 높은 우대금리 제공(1년 만기 원리금보장상품)
- 복잡한 가입절차와 제출서류를 간소화하여 사용자가 쉽게 가입할 수 있습니다
- 규약작성 등 신고서 작성 지원

※ 퇴직연금에 대한 상담 및 가입은 근로복지공단 고객센터 1588-0075로 문의하세요

<http://www.kcomwel.or.kr/pension>

『부정수도』신고 및 보상제도 안내

■ 부정수도 유형

- 수도계량기를 통하지 않고 수도물을 사용하는 행위
- 계량기 훼손, 작동방해, 역설치 등 계량기를 조작하는 행위
- 급수중지·정수처분중인 급수전을 무단 사용하는 행위
- 사설소화전을 무단으로 사용하는 행위 등

■ 신고방법

- 인터넷 : 홈페이지→시민참여『부정수도신고』(<http://waterworksh.incheon.kr>)
- 전 화 : 국번 없이→121번 또는 032)720-3120

■ 보상금 지급

- 부정수도 처분금액의 10%
- 신분비밀보장 및 보상금 무통장 입금

중부수도사업소

셋째이상 자녀 출산장려금 300만원 지원

인천광역시에서는 셋째이상 자녀를 출산하거나 입양하는 가정에 출산초기 급증하는 가계비용을 지원하기 위하여 300만원의 출산장려금을 아래와 같이 지원합니다.

- ▶지원대상 : 2011년 1월 이후에 셋째이상 자녀를 출산 또는 입양한 자녀 출산·양육가정
- ▶지원자격 : 출산 또는 입양일 기준으로 1년이상 인천시에 거주(주민등록)
- ▶신청장소 : 거주지 읍·면·동주민센터
- ▶신청기한
 - 출산 또는 입양신고일 기준으로 60일 이내 신청
 - 1년미만 거주한 가정은 1년이 경과한 날부터 60일 이내 신청
- ▶제출서류
 - 출산장려금 지원신청서(읍·면·동주민센터에 비치)
 - 신청인(부 또는 모)의 예금통장 사본
- ▶담당부서 및 문의처

기관명	부서명	전화번호	비 고
시 청	여성정책과	440-2752	
중 구 청	주민복지과	760-7343	
동 구 청	주민복지과	770-6804	
남 구 청	가정복지과	880-4283	
연수구청	가정복지과	749-6923	
남동구청	여성아동과	453-5865	
부평구청	여 성 과	509-6521	
계양구청	복지서비스과	450-5384	
서 구 청	복지서비스과	560-5734	
강화군청	총 무 과	930-3804	
옹진군청	보 건 소	899-3132	

【인천광역시 여성정책과 ☎ 440-2752】

인천종합일자리지원센터 이용안내

『교육사업』일정

구 분	일 시	교육내용	대 상
직업의식교육	3월 4일 14:00 - 15:00 금요일	• 취업성공을 위한 효과적인 셀프마케팅 • 맞춤 취업 면접 전략	18세 이상 인천시민
집단 상담 프로그램	(준)고령자 3월 9일 ~ 3월 11일 10:00 - 12:00 (수~금요일 : 3일간)	• 자기이해 및 생애주기 • 이력서 작성하기 • 화 다스리기, 셀프 리더십	50세 이상 인천시민
	청년층 3월 21일 ~ 3월 25일 13:00 - 17:00 (월~금요일 : 5일간)	• 자기탐색 및 분석 • 채용동향 및 직업 탐색 • 입사서류 작성 및 클러닉 • 모의 면접(1:1 개별 코칭) • 직장응용예절 및 셀프 리더십	35세 미만 인천시민
가사 도우미 양성과정	3월 14일 ~ 3월 18일 09:00 - 12:00 (월~금요일 : 5일간)	• 직업소양교육 • 가사도우미 태도 및 업무규칙 • 전문 가사 실무실습 • 고객과의 의사소통 및 프로 직업인의 자세	58세미만 인천시민 *경력단절 여성우선

■ 문의처

- 직업의식교육 : ☎ 458 - 7484
- (준)고령자 및 청년 집단상담 프로그램 : ☎ 458 - 7485
- 전문가사도우미 양성교육 : ☎ 458 - 7489

【인천광역시 일자리창출과 ☎ 440-4244】

독거어르신 활력증진을 위한 Day Care P/G ‘사랑방’ 참여자 모집



성.미가엘종합사회복지관에서는 매일 산책을 하시거나 텔레비전과 함께 하는 무료한 일 상대인 어르신들의 생활에 활력을 불어 넣어드릴 재미있는 프로그램을 준비하였습니다. 망설이지 마시고 어서 “사랑방”으로 놀러오세요~♪

▲ 모집기간 : 수시모집

▲ 장 소 : 성.미가엘종합사회복지관 1층 사랑방

▲ 대 상 : 중구에 거주하시는 65세 이상의 독거어르신

▲ 수 강 료 : 무료

▲ 교육내용 :

- 미술프로그램 : 매주 월요일/ 클레이, 리본공예, 비누만들기 등 매월 테마별 만들기 수업
- 치료프로그램 : 매월 첫째주 수요일/ 레크리에이션, 음악치료, 웃음치료 등 주제별 치료 프로그램
- 활동나눔회 : 봄·가을 연 2회/ 근교로 떠나는 나들이
- 그 밖에 사랑방은 9시~5시까지 항상 열려 있으며 안마

의자, 바이오체이크, 승마기구 등 각종 운동기구와 바둑, 장기, 각종 보드게임이 비치되어 있습니다.

▲ 문 의 : 복지사업과 이상은 사회복지사 (032-766-0982)

※ 본 프로그램은 인천사회복지공동모금회 지원 사업입니다.

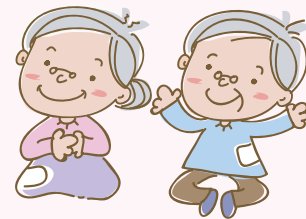

주부대학 매화학교 한글교실 신규 수강생 모집

성.미가엘종합사회복지관에서는 시대적·경제적 어려움으로 정규 학습 기회를 놓친 성인을 대상으로 한글교실 및 다양한 교양 프로그램을 제공하고 있습니다. 기초반, 종합반으로 수준별 학습을 실시하고 있으며 각 반 담임제를 통해 자신의 수준에 맞는 한글을 배우고 익힐 수 있습니다. 그동안 배움의 기회가 없어 겪어왔던 어려움을 훌훌 털어버리세요! 지금도 늦지 않았습니다.

▲ 모집기간 : 2011년 2월

▲ 실시기간 : 매주 월, 수, 목, 금/ 10시 ~ 12시 (※3월부터 신규 개강합니다)

▲ 장 소 : 성.미가엘종합사회복지관 지하 1층 한글교실

▲ 대 상 : 한글을 배우고자 하는 성인 누구나

▲ 수 강 료 : 월 15,000원

▲ 교육내용 :

- ① 한글교실
 - 기초반 : 초등 1~3학년 수준으로 기초 한글 수업 진행
 - 종합반 : 초등 4~6학년 수준으로 한글 및 기초 수학, 영어 수업 진행
- ② 교양강좌 : 연 2회, 외부 강사 초빙을 통한 우리나라 역사, 일반상식 등 주부들에게 필요한 교양강좌 진행
- ③ 계절수련회 : 연 1회, 외부 자연 휴양림, 국립공원 등으로 현장 학습 진행

▲ 문 의 : 복지사업과 이상은 사회복지사(032-766-0982)



정월대보름 척사대회 동별 일정 안내



우리 고유의 전통명절인正月대보름을 맞이하여 한 해 건강과 행운을 기원하는 척사대회가 아래와 같이 개최됩니다. 함께하시어 이웃들과 훈훈한 정을 나누고 격려하십시오. 바랍니다.

동 별	일 시	장 소	비 고
신포동	2.17(목) 10:00	주민센터	
연안동	2.17(목) 12:00	주민센터	
신흥동	2.17(목) 11:00	주민센터	
도원동	2.15(화) 11:00	주민센터 다목적홀	
율목동	2.17(목) 11:00	주민센터	
동인천동	2.17(목) 10:30	주민센터	
북성동	2.18(금) 11:00	주민센터	
송월동	2.18(금) 10:00	주민센터	
영종동	2.15(화) 10:00	중촌노인정	4동
	2.17(목) 13:30	운서동 뽕뽕이주차장	신도시상가변영회
용유동	미 개 최		

※ 일정은 사정에 따라 변경될 수 있으며 영종·용유동은 구제역 확산우려로 통합대회를 개최하지 않습니다.



제주, 세계 7대 자연경관 도전중!
여러분의 투표가 제주를 더 아름답게 합니다

● 전/화/투/표 001-1588-7715

전화를 걸고 사무국 직원의 안내멘트(영어) 후 "텍" 음이 나오면 7715(제주선정코드) 누르고 감시멘트 나오면 종료합니다. ※전화투표 시간은 1분 10초 걸립니다.

● 인/터/넷/투/표 www.new7wonders.com

Step 1	세계 7대 자연경관 투표 홈페이지 (www.N7W.com)에 접속 후 제주를 포함한 7곳 선택	Step 2	continue to step 2 클릭 후, 신석영 세계경관 확인	Step 3	회원가입 후, 화면에 submit your vote 클릭
Step 4	세계 7대 자연경관 투표 완료!	Step 5	본인 이메일 확인 - 메일 내용에 나와있는 http://www.vote7.com - 버튼을 클릭 또는 웹사이트에 접속이후 확인	Step 6	투표 확인 완료!

인천중구장애인종합복지관 사회재활프로그램

인천중구장애인종합복지관에서는 지역내 거주하고 있는 저소득 장애인들을 위해 사회재활서비스와 다양한 교육프로그램을 통해 장애인의 사회성 향상을 위해 노력하고 있습니다. 2011년에는 아동·청소년 및 성인프로그램으로 나누어 진행함으로써 지역장애인들에게 다양한 서비스를 제공하고자 합니다. 많은 관심 부탁드립니다.



	프로그램 명	요일	시간	횟수	이용료	개강일
아동·청소년	놀토학교	2,4주 토요일	10시~16시	월2회	- 3개월(6회) 12만원	3월 12일
	풍물교실(농악, 사물놀이)	매주 화요일	16시 30분~17시 20분	주1회	- 월4만원	2월 8일
	댄스교실(건강, 방송댄스 등)	매주 금요일	16시~17시30분	주1회	- 월4만원	2월 10일
	방과후 교실	수, 금요일	16시~18시	주2회	- 월5만원	3월 2일
	정보화 교실	매주 수요일	16시 30분~17시 20분	주1회	- 월1만원	3월 2일
성인	희망봉 찾기(산악회)	매월 첫째주 토요일	10시~15시	월1회	- 월 5천원 (식대비 별도)	3월 등반
	가요교실	매주 금요일	14시~15시	주1회	- 월 3천원	수시접수
	요가교실	매주 월요일	10시~11시	주1회	- 월 2만원	2월 7일
	꽃꽃이반+건강댄스	매주 수요일	10시~12시	주1회	- 월 1만원	2월 9일
	POP(예쁜손 글씨)반	매주 수요일	13시~14시	주1회	- 월 2만원	2월 9일
	컴퓨터교실(기초반, 고급반)	매주 화, 목요일	(기초) 09:30~10:50 (고급) 11:00~12:20	주2회	- 반별 3개월 2만원	2월 7일
	서양화반	매주 월~금요일	16시~17시 30분	주1회		3월 2일
	대생·수채화반	매주 화요일	16시~17시 30분	주1회		2월 8일
예술문화 교육	캐리커쳐반	매주 월요일	16시~17시 30분	주1회	- 3개월 10만원	4월 중
	종이접기반	매주 월요일	16시~17시 30분	주1회		2월 7일
	한지공예반	매주 목요일	16시~17시 30분	주1회		2월 10일
	하모니카반	매주 목요일	11시~12시	주1회		2월 10일
	오카리나반	매주 금요일	10시~11시	주1회	- 3개월 10만원	2월 11일
	요들송반	매주 화요일	11시~12시	주1회		2월 8일
	통기타반	매주 화요일	13시~14시	주1회		2월 8일
모집기간	연중수시					
문의	사회재활팀 (032-880-2430~2)					