



꽃 / 철쭉



나무 / 해송



새 / 갈매기

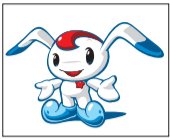

캐릭터 / 율디



인천

중구소식

vol. 156 2014. 02. 25

구 정 구 호

역사문화 중심도시!
비상하는 관광중구!



인천광역시 중구

| 발행인 중구청장 | 편집 홍보체육진흥실 | 주소 인천광역시 중구 신포로 27번길 80(관동1가 9) | 전화 032)760-7120 | 팩스 032)760-7129 | 월간 비매품



제17회 인천아시아경기대회 '14.09.19 ~ 10.04
인천장애인아시아경기대회 '14.10.18 ~ 10.24

2014 청마의 해 풍어를 기원하며...



제1회 사진공모전 입선작(귀로)

CONTENTS

- 02~03 특집기획 - 즐거운 중구여행 가이드2
- 04 우리동네이모저모 & 의회소식
- 05 보건소 소식
- 06 도서관 소식
- 07 생활정보
- 08 알아두면 좋은 관련기관

- 09 쉼터
- 10~11 문화예술
- 12 종합
- 13~15 알림마당
- 16 게시판



twitter.com/icjunggu



www.facebook.com/icjunggu

홈페이지 : www.icjg.go.kr
중구인터넷방송국 홈페이지 : <http://tv.icjg.go.kr>



섬과 낭만이 있는 곳 '월미도'

달의 꼬리를 닮았다하여 이름 붙여진 월미도(月尾島)는 러일전쟁, 병인양요 및 인천상륙작전의 주무대로 인천의 역사이자 월미도 조타이 있었던 1920년대 한국을 대표하는 유원지였다. 지금은 매립으로 인해 섬이 아닌 섬이 되어 월미공원, 월미문화의 거리, 월미놀이동산 등 인천의 역사와 문화가 담겨 있는 연인과 가족들을 위한 휴식처로 자리매김하고 있다.



01 인천상륙작전표지석(그린비치)

월미도 문화의 거리에는 1950년 9월 15일 새벽 한국전쟁을 승리로 이끈 인천상륙작전을 기념해 작전이 개시된 세 지점 레드비치(북성동 대한제분), 그린비치(월미도), 블루비치(연안부두) 중 제일 먼저 상륙작전이 이루어진 장소인 '그린비치' 표지석이 건립되어 있다.

02 월미문화의 거리

바다와 각종 공연 그리고 거리의 화가가 있는 월미문화의 거리, '이별의 인천항' 노래비가 있는 곳에 닿으면 연인과 함께 바닷물에 손을 담글 수 있는 친수공간이 있어 그저 바라만 보는 바다가 아닌 낭만과 함께 추억 만들기 가능한 거리이다.



>> 월미문화의 거리 친수공간 운영시간표

구 분	월미도음악분수(월요일 휴무)		구 분	월미도음악분수	
	당초	변경			
가동시간	13:00	13:00	가동시간	13:00	
	15:00	15:00		15:00	
	17:00	17:00		-	
	-	19:00		17:00	
	20:00	20:00		18:00	
	21:00	21:00		19:00	
	-	22:00		20:00	
				21:00	
운영횟수	5회	7회	운영횟수	22:00	
				8회	

■ 기 간 : 2014.05.01 ~ 10.31(6개월)
 ■ 1회 가동시간 : 20분
 ■ 문 의 : 중구 시설관리공단 시설관리팀 ☎763-8144



03 한국이민사박물관

미주 이민 100주년을 맞아 선조들의 해외에서의 개척자적인 삶을 기리고 그 발자취를 후손들에게 전하기 위해 첫 공식이민의 출발지였던 인천에 2008년 건립된 한국 최초의 이민사박물관이다. 1902년 첫 공식 이민 이후 총 64회에 걸쳐 건너간 7,415명 이민자들의 여정과 생활상, 이민 모집광고, 최초의 공식적인 여권 '집조', 이민자를 싣고 하와이로 떠난 첫 선 '갤릭호' 모형 등 다양한 자료를 전시하고 있다.

군부대가 주둔하면서 50년간 제한되다 2001년 시민들에게 개방된 월미공원은 자연생태계가 잘 보존된 생태공원이자 한국전쟁 당시 인천상륙작전이 개시된 역사공원이다. 또한 양진당, 소재원 및 전통 연못인 부용정, 애련정 등 한국 고건축의 미도 느낄 수 있는 전통공원이라 학생들의 교육장소와 시민들의 휴식 공간으로 좋은 곳이다.

04 월미공원



05 북성포구

소설 '깡이부리말 아이들'의 배경무대로 1970년대 인천 최대의 어항이었던 북성포구가 향후 대규모 수산물 공판장과 어시장, 회센터, 공연장 등 관광지역으로 조성하여 수도권 최고 포구의 옛 명성을 되찾을 예정이다.

06 갑문홍보전시관



인천항과 갑문의 시작부터 현재, 미래까지의 모습을 보기 좋게 요약하여 전시하고 있으며 갑문과 관련된 다양한 정보를 전시하고 있다.

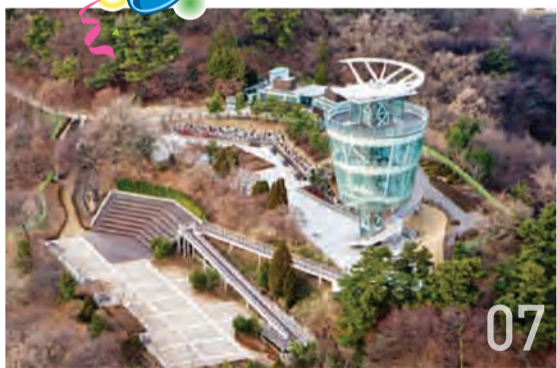

07 월미전망대

2005년 23m의 3층 높이로 건립된 전망대로 피사의 사탑처럼 아랫부분이 좁아지는 특이한 모양과 밤이면 형형색색 빛을 발하는 우주선을 연상시킨다. 전망대 꼭대기에 서면 인천항, 갑문뿐만 아니라 인천시내와 자유공원을 한 눈에 볼 수 있으며 서해 바다의 낙조와 인천항 야경이 아름다워 연인들의 데이트 코스로도 좋다.



08 인천항 갑문

최대 10m에 이르는 조수 간만의 차이를 극복하고 자유롭게 배가 드나들 수 있도록 조성된 인천항 갑문은 동양 최대이자 세계에서 세번째로 큰 도크를 가지고 있다. 1918년 준공된 제1도크와 1974년 준공된 제2도크를 통해 5만톤급과 1만톤급 선박이 드나들면서 현재 명실상부한 국제항으로서의 모습을 갖추고 있다.



송월동 새마을부녀회 설맞이 사랑의 떡국 나누기



송월동 새마을부녀회는 지난 1월 27일 설 명절을 맞아 만두와 떡국떡을 송월동 거주 독거노인 80세대에 전달했다.

이번 송월동 독거노인 떡, 만두 지원 사업은 송월동 새마을부녀회가 손수 손으로 빚고 만들어 준비한 음식으로 회원들이 관내 생활이 어려운 국민기초생활수급 대상자 중 혼자 생활을 하시는 독거노인 가정을 직접 방문해 명절 내 넉넉히 드실 수 있도록 했다.

송월동 새마을부녀회장 표순화는 “민족 최대의 명절 설을 맞아 주변 어려운 어르신들을 위해 회원들이 작지만 정성을 모아 나눔 행사를 마련했다”며 “비록 작은 정성이지만 어르신들이 따뜻하고 훈훈한 명절을 보내시길 바란다”고 말했다.

동인천동 통장자율회 이웃돕기 후원품 전달식 개최



동인천동 통장자율회에서는 동주민센터에서 지난 1월 24일 그동안 적립한 기금으로 구입한 라면 60박스와 쌀 50포에 대한 이웃돕기 후원품 전달식을 가졌다. 앞으로도 어려운 이웃과 더불어 함께 사는 동인천동을 이끌어 가는데 최선을 다해 적극 노력할 것을 다짐했다.

신포동 자생단체연합 적십자 특별회비 전달



신포동 주민자치위원회의 9개 자생단체연합에서는 지난 2월 14일 열린 척사대회를 통해 마련한 수익금 300만원을 2014년 적십자 특별회비로 신포동 주민센터에 전달했다.

신포동 자생단체연합에서는 이번 특별회비를 전달하면서 비록 적은 금액이지만 이웃돕기를 위해 사용하게 되어 기쁘다며, 앞으로 따뜻한 이웃 사랑의 나눔을 실천하는 적십자회비 모금에 지역주민들이 많은 관심을 가져 주시기를 바란다고 말했다.

율목동 주민자치위원회, 통장자율협의회, 바르게살기위원회 적십자 특별회비 전달



율목동 자치위원회, 통장자율회, 바르게살기위원회는 적십자 특별회비 130만원을 율목동장에게 전달했다.

이번 적십자 특별회비는 각 자생단체 회원들이 직접 낸 성금으로 조성한 것이다. 자생단체 관계자는 “경제가 많이 어렵지만 어려울수록 서로 나누는 것이 가치가 있는 것이라며 어려운 이웃에게 희망을 심어주는 일에 쓰여지기를 바란다”고 말했다.

의회소식

제226회 중구의회 임시회 개최

- 전 부서로부터 구정주요업무 보고받고 적극 추진 당부
- 의원발의 조례제정안 등 조례 3건 원안대로 가결



중구의회는 갑오년 새해 들어 처음으로 지난 1월 21일부터 1월 28일까지 8일 동안 제226회 임시회를 진행하고 그 모든 일정을 마쳤다.

이번 회기에서는 금년도 부서별 주요업무추진계획을 보고받고 세밀하게 검토하며 신속히 진행되도록 지시했다.

구민의 생명존중을 위해 전경희 의원이 발의한 구민 자살 예방 및 생명존중문화 조성에 관한 조례제정안과 최찬용 의원이 발의한 석면안전관리 및 지원에 관한 조례제정안을 원안대로 가결하고 집행부로부터 상

정된 문화회관의 부대설비 설치분 등의 사용료 반영과 기준에 지나치게 책정된 사용료를 현실에 맞게 조정하기 위한 문화회관 설치 및 운영 조례개정안을 원안대로 가결했다.

또한 영종읍 자연녹지지역 건폐율과 용적률이 현재 각각 20%, 80%로 낮아 오랫동안 원활한 건축행위를 못하고 있어 관계규정의 개정을 통한 소외지역 주민들의 열악한 주거환경개선을 위해 관계기관에서 적극 노력해 달라는 내용을 담은 최찬용 의원의 5분발언을 끝으로 임시회 모든 일정을 마쳤다.

중구의회 방청

중구의회에서는 열린 의정을 구현하고 신속한 의회정보와 주민의 알권리 충족을 위하여 의회 방청제도를 시행하고 있습니다.

의회방청을 희망하시는 분은 일정한 절차에 따라 회의 진행과정을 방청하실 수 있습니다.

□ 방청방법 □

방 청 절 차:방청신청 → 방청허가 → 방청권 교부 → 방청

방청 신청자:일반신청(개인):회의개최 전일까지 직접방문 또는 전화신청
단체신청(10인 이상):회의개최 전일까지 공문 또는 전화신청
기타문의:의회사무과 의사팀 ☎760-7632

□ 방청시 유의사항 □

【회의장 질서를 위하여】

- 회의장 안으로는 들어갈 수 없으며 음식물 섭취나 흡연을 금함.
- 의원발언에 대한 가부표명 또는 박수 등 소란행위를 해서는 안됨.
- 녹음, 녹화, 촬영에 대하여 별도의 허가신청을 받아야 함.
- 방청석 내에서 수면, 대화하는 행위 엄금.
- 기타 회의를 방해하는 행위 시 즉시 퇴장조치.

※ 본 회의장 방청석은 43석으로 접수 순서에 따라 방청할 수 있습니다.



2014년도 보건사업 설명회 개최

- 일 시 : 2014년 3월 18일 (화) 15:00
- 장 소 : 중구보건소 3층 대강당
- 대 상 : 지역주민 200여명
- 주요내용
 - 2013년 추진사업 성과 보고
 - 2014년도 보건사업 추진계획 및 주민참여 활성화방안
 - 대상자별 프로그램 안내
 - 사업홍보 및 주민 의견수렴

모유수유교실

- 대 상 : 중구 주민으로 임신 6개월 이상 임신부 및 수유부
- 모집인원 : 예약 선착순 10명
- 내 용 : 모유수유 정보 제공 및 상담, 1:1 자세 지도, 유방마사지 등
- 일 정

시내지역 - 매주 화요일 14:00~16:00

도서지역 - 둘째 · 넷째 목요일 14:00~16:00

구 분	3월				4월				
시내지역	4일	11일	18일	25일	1일	8일	15일	22일	29일
도서지역	13일		27일		10일		24일		

- 교육장소 : 보건소 예방접종실 및 영종 보건지소
- 신청(예약) 및 문의 : 중구보건소 건강증진과 만성병관리팀 ☎760-6037



인천광역시중구보건소

열린 건강생활실천 상담실운영



『열린 건강생활실천상담실』이란?

내방 고객 중심의 건강생활실천상담실을 지역사회에 개방하여 시민들이 자유롭게 방문하여 개개인의 건강증진과 건강생활실천을 위한 상담서비스를 받을 수 있는 곳!

- 대 상 : 지역주민(전 국민)
- 기 간 : 연중
- 일 시 : 14:00~16:00
- 장 소 : 인천시 남구 독배로 812번길 한국건강관리협회 인천지부 (4층 건강생활실천 상담실)
- 문 의 : ☎890-8700
- 제공서비스
 - 영양, 운동, 비만예방 등 생활습관 개선 상담
 - 전문가에 의한 1:1 개인별 맞춤 상담
 - ※ 식생활 습관 및 생활습관 설문지를 통해 개인별 평가 후 상담 실시
 - 결과 대상별 건강정보 소책자, 리플릿 제공
 - ※ 질병 119 시리즈 소책자, 관련질환 리플릿 등
- 건강진단
 - 기본항목 제공 : 신장-체중(체질량지수), 허리둘레, 혈압 측정
 - 기념품 제공

출산 준비교실 신청



임신부에게 건강한 출산과 양육을 위해 필요한 정보를 제공하여 두려움 없는 출산이 되도록 초기 육아 방법 등 엄마로서의 준비를 할 수 있도록 도움을 드리고자 하오니 수강을 희망하시는 임신부께서는 많은 신청 바랍니다.

- 신청대상 : 중구 거주 주민으로 임신 20주 이후 임신부
- 모집인원 : 선착순 20명 (전화접수)
- 교육일시

시내지역 : 3월 매주 목요일 14:00~16:00

도서지역 : 4월 매주 월요일 14:00~16:00

구 분	1회	2회	3회	4회
시내지역	3/6(목)	3/13(목)	3/20(목)	3/27(목)
도서지역	4/7(월)	4/14(월)	4/21(월)	4/28(월)

- 교육장소

시내지역 : 중구 보건소 3층 강당

도서지역 : 영종보건지소 2층 프로그램실

■ 교육내용

구 분	내 용
1회	출산준비교실의 필요성 및 태교 방법
2회	분만방법, 호흡법 및 출산비디오 감상
3회	모유수유
4회	신생아 관리

※ 교육 내용은 변경 될 수도 있습니다.

접수 및 문의 : 중구보건소 건강증진과 만성병관리팀 ☎ 760-6037

인천 중구 보건소, 기독교병원 협력 사업 실시



이 사업은 노인인구 비율이 높고 고령화로 인해 증가하는 만성퇴행성 질환과 암, 의료기관의 접근성이 낮은 영종·유유 도서지역의 정신질환 관리대책의 일환으로 실시하는 것입니다.

주 내용은 ① 무릎, 어깨, 디스크 등 관절질환 예방과 조기 발견을 위한 전문의사의 교육 및 간단한 진료, ② 방문건강관리사업 대상자 중 전문의사가 가정을 방문해서 진료하는 건강위험군 건강관리, ③ 정신 의료기관이 없는 도서지역 주민 이 치매 및 정신과 진료를 받을 수 있도록 전문의사가 영종보건지소로 찾아가는 사업입니다.

■ 2월 중 일정은 아래와 같습니다.

내 용	일 시	장 소	의 사	예약번호	연중 일정
정신과	2014. 2. 25(화) 15:00~18:00	영종보건지소 1층 방문보건실	기독교병원 정신과 과장	760-7777~8	매월 마지막 주 화요일
정형외과	2014. 2. 26(목) 14:30~16:30	중구보건소 3층 대강당	기독교병원 정형외과 과장	760-6021~3	2월, 5월, 8월, 11월 마지막 주 목요일
방문진료	2014. 2. 28(금) 15:00~18:00	대상자 가정	기독교병원 원장	760-6071	매월 4째 금요일

※ 진료 및 교육 신청은 예약이 필수이며, 신청자가 많을 경우 다음 달로 우선 예약됨.



중구 구립 꿈벗도서관

http://gblib.icjg.go.kr

꿈벗도서관 영화상영

- DREAM Cinema - 학교 영화 상영회: 2014년 3월 매주 토·일요일 15:00

- ▶ 행사장소 : 꿈벗도서관 3층 다목적실 (인천광역시 중구 홍예문로 32)
- ▶ 참여대상 : 지역 주민 및 어린이 이용자
- ▶ 참여방법 : 선착순 참여 / 10명(한)
- ▶ 문의전화 : ☎764-6113

꿈벗도서관 독서동아리 모집

- ▶ 참여대상 : 지역 주민 누구나
- ▶ 참여방법 : 선착순 참여 / 10명(한)
- ▶ 문의전화 : ☎764-6111 ~ 6113
- ▶ 세부내용



※ 운영사정에 의한 세부내역 조정 가능

종류	운영기간	동아리명	운영대상	운영일시
초등독서 동아리	3월~12월	다독(多讀) 독맥 책 놀이터	초등1~3학년/10명	2, 4주 금요일 16:00~17:30
중등독서 동아리	3월~12월	청춘독서(靑春讀書)	중등1~2학년/10명	2, 4주 토요일 10:00~11:30
성인독서 동아리	2월~12월	무비(Movie) 토크(Talk Talk)	성인/10명	매주 금요일 19:00

꿈벗도서관 2014년 1기 문화프로그램 운영

- ▶ 운영기간 : 2014년 3월 11일(화) ~ 2014년 6월 18일(수)
- ▶ 접수기간 : 2014년 2월 19일(수) ~ 마감 시
- ▶ 운영장소 : 꿈벗도서관 3층 다목적실
- ▶ 접수장소 : 꿈벗도서관 1층 안내데스크(☎764-6111)
- ▶ 접수방법 : 안내데스크를 통한 방문 및 전화접수(2/20부터 가능)

번호	프로그램명	운영일시	회차	대상	정원
1	책 한 권 요리 똑딱!	화 16:00~17:00 (1h)	12	6세~7세	0명
2	맛있는 책, 요리하는 도서관	화 17:00~18:00 (1h)	12	초등1~2학년	0명
3	나도 책 전문가!	수 10:00~12:00 (2h)	15	성인	0명
4	책으로 나누는 생각주머니	수 14:00~15:00 (1h)	12	초등1~2학년	0명
5	책 속으로 떠나는 미술여행	수 15:00~17:00 (2h)	12	초등3~6학년	0명
6	엄마랑 아기랑 동화 쓱쓱!	목 15:00~16:00 (1h)	12	유아3~5세※ 보호자 포함	0명
7	동화 속 날개달기	목 16:00~18:00 (2h)	12	초등3~4학년	0명



영종도서관

www.ylib.or.kr

영종도서관 개관 5주년 기념 행사

- ▶ 제 목 : 영종도서관 개관 5주년 기념행사 “움트다: 문화를 머금고 내리는 단비, 그 후 5년”
- ▶ 일 시 : 2014. 03. 04(화) ~ 03. 28(금)
※ 개관 5주년 기념행사: 2014. 03. 22(토) 10:00~17:00
- ▶ 장 소 : 영종도서관 (인천광역시 중구 영종대로 85)
- ▶ 대 상 : 인천광역시민 누구나

구분	프로그램명	정원	일시	장소
개관 기념식	“움트다: 문화를 머금고 내리는 단비, 그 후 5년”	100명	2014.03.22 14:00~15:00	1층 로비
체험행사	“문화채색, 내 손안에 서재” 우드아트 열쇠고리 만들기	100명50% 사전접수	2014.03.22 10:00~13:00	야외 잔디
	“움터래 문화의 씨앗, 퍼져라 문화의 향기”허브씨앗 화분 만들기	100명50% 사전접수	2014.03.22 10:00~13:00	야외 잔디
작가와와의 대화	『커졌다.』 ‘눈물바다’ 저자 ‘서현’	40명100% 사전접수	2014.03.22 15:00~17:00	세미나실 2
영화상영	“응답하라, 2009, 비상하라, 2014”2009년 개봉작 특별 상영전	각 33명	2014.03.02 ~ 30 매주 토/일 13:00	소극장
전시	로비전시 “기상청 항공사진전”	-	2014.03.20 ~ 04.20	전층 로비
	어린이실 전시 “봄, 꽃!”	-	2014.03.11 ~ 03.30	어린이실

※ 세부 일정 일부 변경가능, 야외 행사시 우천시 실내로 장소 변경됨.

- ▶ 참가비 : 무료
- ▶ 문의처 : ☎745-6008(담당자: 권치옥)

영종도서관 2014년 1기(상반기) 문화프로그램 수강생 모집

- ▶ 접수기간 : 2014. 03. 08(토) ~ 03. 15(토) (선착순 방문접수)
- ▶ 운영일시 : 2014. 03. 25(화) ~ 2014. 06. 20(금)
※ 프로그램별 운영일정에 따라 변동 가능
- ▶ 장 소 : 영종도서관 세미나1실(2층), 세미나2실(3층)
- ▶ 대 상 : 도서관 이용자 및 지역주민
- ▶ 주요내용 : 「독서치료사 양성과정」등 10강차
※ 자세한 사항은 홈페이지 또는 담당자에게 문의하시기 바랍니다.
- ▶ 참 가 비 : 무료
- ▶ 문 의 처 : ☎745-6005(담당자: 박효림)



영종도서관 2014년 03월 어린이실 프로그램

- ▶ 제 목 : 영종도서관 2014년 03월 어린이실 프로그램
- ▶ 일 시 : 2014. 03. 02(일) ~ 03. 30(일)
- ▶ 장 소 : 인천광역시 영종도서관 1층 어린이실
- ▶ 주요내용

프로그램명	대 상	운영일시	비고
독서퀴즈 대회 골든“Book”을 올려라!	초1~3학년 초4~6학년	03.21(금) ~ 03.30(일)	수시 접수
책나라 여행	유아	매주 금요일16:00~17:00	
빛그림 무지개	유아	1, 3주 토요일11:00~12:00	

- ▶ 참가비 : 무료
- ▶ 문의처 : ☎745-6044, 6042 (담당자: 김정민, 이성은)

“세상과 만나는 토요일” 인천 중구 장애인종합복지관 협력사업

- ▶ 일 시 : 2014. 03. 08 (토) 10:00~11:30
- ▶ 장 소 : 영종도서관 지하1층 소극장
- ▶ 대 상 : 인천 중구 장애인종합복지관을 통해 방문하는 장애인 및 보호자
- ▶ 문의처 : ☎745-6006(담당자: 이선미)

“은빛영화제” 노년계층 문화지원 지역교류사업

- ▶ 일 시 : 2014. 03. 06 ~ 07. 31 매주 목요일 11:00~13:00
- ▶ 장 소 : 영종도서관 지하1층 소극장
- ▶ 대 상 : 지역 노인정 이용 노년 계층
- ▶ 문의처 : ☎745-6006(담당자: 이선미)

영종도서관 꿈다락 토요문화학교

“마음과 손과 몸이 하나되는 환경디자인프로젝트” 1기 모집

- ▶ 접수기간 : 2. 26(수) ~ 3. 9(일) 09:00~18:00 (방문접수 후 추첨을 통한 선정)
- ▶ 운영일시 : 2014.03.15 ~ 5.31 매주 토요일 10:00~13:00(12차시)
- ▶ 장 소 : 영종도서관
- ▶ 대 상 : 초등학교 4~5학년 20명(차상위 우대, 접수 후 추첨을 통한 선정)
- ▶ 참 가 비 : 무료
- ▶ 문 의 처 : ☎745-6042(담당자: 이성은)



율목도서관

자세한 내용은 블로그(http://blog.naver.com/ymlib) 또는 홈페이지(www.ymlib.or.kr) 참조

1기 정규문화프로그램 수강생 모집

- ▶ 제 목 : 율목도서관 2014년도 1기 정규 문화프로그램 운영
- ▶ 운영기간 : 2014. 3. 18(화) ~ 6. 26(목)
- ▶ 접수기간 : 2014. 3. 4(화) ~ 3. 16(일)
- ▶ 접수방법 : 율목도서관 안내데스크 전화(☎770-3800, 3812) 및 방문접수
- ▶ 운영장소 : 율목도서관 본관 2층 소극장 및 별관 어린이실 2층

번호	프로그램명	대 상	일 시
1	책이랑 친구해요	5~6세 유아	매주 화 5시~6시
2	유아영어동화	6~7세 유아	매주 수 4시~5시
3	책소리랑 놀자	1~2학년 초등학생	매주 수 4시~5시
4	책이랑 놀이랑	1~2학년 초등학생	매주 목 5시~6시
5	똑딱똑딱 나만의 책 만들기	3~6학년 초등학생	매주 화 4시~5시
6	자녀 독서 논술지도	성인	매주 금10시~12시
7	성인동화구연 지도자양성과정	성인	매주 수10시~12시

※ 도서관 사정에 따라 위의 내용은 변경될 수 있으며, 자세한 사항은 도서관 홈페이지를 참조해주세요.
문의처: ☎770-3800, 3812 (담당자: 송원희)

어린이 대상 상시 운영 프로그램

- ▶ 제 목 : 율목도서관 3월 상시운영 어린이 프로그램
- ▶ 기 간 : 2014. 3. 2(일) ~ 3. 30(일)
- ▶ 장 소 : 인천광역시 율목도서관 별관 어린이실
- ▶ 참 가 비 : 무료
- ▶ 문 의 처 : ☎770-3808, 3811 (담당자: 권아현, 김세희)

영화 상영

- ▶ 제 목 : 3월 영화상영
- ▶ 기 간 : 2014. 3. 2(일) ~ 3. 30(일) 매주 토, 일 오후 3시
[율목미디어데이] 매주 금요일 오후 7시
- ▶ 장 소 : 인천광역시 율목도서관 본관 2층 소극장
- ▶ 주요내용 : 시민들을 위한 주말 영화상영을 통해 여가활동 지원
- ▶ 대 상 : 율목도서관 이용자 및 지역주민 누구나
- ▶ 관 람 료 : 무료
- ▶ 문 의 처 : ☎770-3808 (담당자: 김태민)

※ 상기 일정 및 내용 등은 도서관 운영에 따라 변경될 수 있습니다.

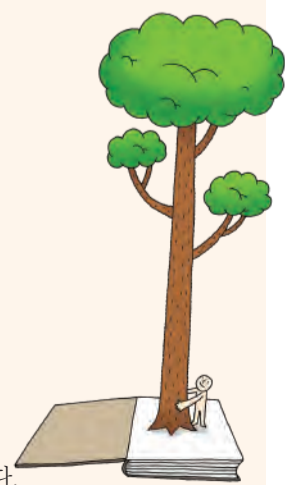



야생조류 조류인플루엔자 주의 요령

■ 야생동물의 직접 접촉 주의

- 야생동물은 접촉을 피하고 이상개체 발견시 당국에 신고(군·구 환경부서)
- 철새집단도래지, 야생동물분변이 많은 곳은 바람에 깃털이나 먼지 등이 날리지 않는 곳으로 이동

■ 야생동물 관련자의 야생동물 취급 및 관리 요령

- 시설과 활동에서 시감염을 관리하고 시설 내에 건강한 동물만 방사
- 시 오염지역이나 오염의심지역에서는 마스크와 보호복 등을 착용하고 오염동물, 분변, 깃털, 먼지 등의 접촉을 최소화
- 오염된 마스크 등 오염물체는 감염성폐기물봉투에 밀봉 처리

■ 사람과 사육동물 및 야생동물간의 교차 감염 주의

- 사육시설 밀폐, 야생동물의 사육시설 접근방지, 사육동물과 분비물, 사료, 사육자재, 흙 등의 오염물질의 비산과 유출 방지
- 고병원성 시 오염집중우려지역과 오염경로 위주의 전략적 소독 확충

■ 야생조류의 안전거리 유지

- 야생조류 집단서식지 등에서 야생조류가 사람이나 차량 등에 의해 놀라 흩어지지 않도록 야생조류와의 안전거리 유지

■ 인천지역 주요 철새 도래지



■ 관련문의 : 군·구 환경부서

군·구	전화번호	군·구	전화번호
중구청 환경관리과	760-7392	부평구청 환경보전과	509-6663
동구청 환경보전과	770-6502	계양구청 환경과	450-5403
남구청 환경보전과	880-4343	서구청 환경보전과	560-4351
연수구청 환경보전과	749-7901	강화군청 환경과	930-3334
남동구청 환경보전과	453-2601	옹진군청 환경복지과	899-2610

급증하는 자연재해 풍수해보험으로 대비합시다.

■ 풍수해보험이란 ?

태풍, 홍수, 호우, 강풍, 풍랑, 해일, 대설, 지진 등의 풍수해로 발생하는 국민의 재산피해를 보상하기 위해 소방방재청이 관장하고 민간보험사가 운영하는 정책보험입니다.

■ 풍수해보험 대상 시설물은 ?

주택(단독·공동, 동산 포함), 온실(비닐하우스 포함)
보험상품은 시설 복구기준액 대비 70%, 90%를 각각 보상하는 2종으로 구성되어 있습니다.

■ 보험료 부담은 ?

개인이 부담하여야 하는 보험료의 일부를 정부에서 보조함으로써 국민은 저렴한 보험료로 예기치 못한 풍수해로 발생하는 재산피해를 보상 받을 수 있습니다.

☞ 전체 보험료의 55~62%를 정부에서 지원(개인은 38~45% 부담)

※ 기초생활수급자는 86%, 차상위계층은 76%를 지원

■ 손해평가는 ?

정액보상 : 전파, 반파, 소파의 3단계로 실시(주택은 침수피해 단계 추가)

실손보상 : 공동주택은 실제 손해에 대해 보상하는 실손비례보상(침수 포함) 가능

소파손해 부보장(不保障) : 소파손해 보험금을 받지 않는 대신 보험료 할인

침수손해 부보장(不保障) : 침수손해 보험금을 받지 않는 대신 보험료 할인

지진재해 부보장(不保障) : 지진으로 인한 손해 보험금을 받지 않는 대신 보험료 할인

☞ 하천고수부지 내에 설치된 온실은 강풍·대설로 발생한 손해 시 보험금을 지급하는 특별약관과 단순비닐파손 시 보험금을 주는 특별약관도 운영하고 있습니다.

■ 가입기간

단체가입 : 2014년 1월 2일 ~ 2014년 4월 4일

※ 단체가입기간 외에도 개별 가입은 가능합니다

가입대상 : 중구 관내 주택 소유자 및 세입자

단체가입혜택 : 보험료의 10%할인

가입처 : 각 동 주민센터

■ 가입문의

중구청 안전관리과 안전관리팀 ☎760-7802, 동사무소, 판매 보험사*

※ 판매보험사 : 동부화재, 삼성화재, 현대해상, LG손해보험, NH농협손해보험(농축협지점)

* 농협중앙회 제외



내고장 위험 요소(재난 징후 정보) 제보 방법

01 단계 위험요소 발견

우리 일상생활 주변에서 발견되는 교통사고, 붕괴, 폭발, 추락 등 방치 시 각종 인명피해가 우려되는 요인

위험요소 주요 사례



담장 전도위험

도로 침하

석축 붕괴위험



추락사고 위험

감전위험 노출

공사장 안전 미흡

■ 문의 : 중구청 안전관리과 안전관리팀 ☎760-7802

02 단계 현장상황기록



- 현장 위치(주소 등) 메모, 현장사진 찍기
- 현장 상태 및 위험 우려정도 등 관련사항 확보
- 홈페이지 접속 (<http://www.nema.go.kr>)

03 단계 내용 등록



- 제보자 정보입력 등
※ 비공개설가능
- 위험요소 제목
- 현장 위치
- 위험요소 현장상황등 기재
- 현장사진 등록

아이돌봄 서비스

■ 아이돌봄서비스사업은

아이돌봄비 전문가를 양성하여 아이돌봄에 필요한 가정에 육아서비스를 제공함으로써 육아부담과 양육 스트레스를 경감시켜 건강하고 행복한 가정을 만들고자 여성가족부와 인천광역시(중구)가 지원하는 사업입니다.

■ 아이돌보미는

- 여성가족부에서 정한 아이돌봄 양성 교육과정을 이수한 양육 및 육아서비스 전문가입니다.
- 아이를 사랑하는 마음과 봉사정신이 있는 신체 건강한 여성입니다.

■ 아이돌봄 서비스 내용은?

시간제 돌봄 서비스	종일제 돌봄 서비스
대상 인천 중구에 거주하고 있는 만 12세 미만의 아동 서비스 내용 · 부모가 올 때까지 임시보육·놀이활동 · 식사 및 간식 행거주기·안전·신변보호 처리 · 보육시설, 학교, 학원 등·하원 · 숙제점검, 준비물 보조 등 아동의 학습 보조 ※단, 가사활동은 제외	대상 인천 중구에 거주하고 있는 영아(3개월~24개월) 서비스 내용 이유식, 젖병소독, 기저귀 갈기, 목욕 등 0세 돌봄과 관련된 활동 전반 (건강, 영양, 위생, 교육 등) ※단, 가사활동은 제외

■ 서비스이용

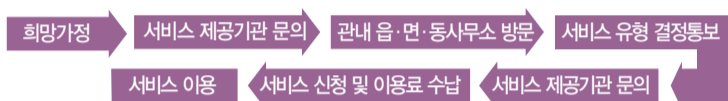

- 서비스 운영시간 : 월요일~금요일(09:00~18:00) · 서비스 신청방법 : 홈페이지를 통한 온라인 신청
- 홈페이지 : <https://dolbom.mogef.go.kr> ※ 3일전 신청을 원칙

■ 이용요금

이용요금	가형	나형	다형	라형	※ 가사활동 제외 ※ 선지급 원칙
정부지원	4,500 원	2,500 원	1,500 원	-	
본인부담	1,000 원	3,000 원	4,000 원	5,500 원	
지원시간	연720시간	연720시간	연480시간	제한없음	

■ 서비스 이용시간

- 기본 2시간 이상으로 시간제로 이용가능
- 30분 이상은 1시간으로 선정

■ 문의 전화. 763-9355 / 763-9357 팩스, 765-6921

인천 중구건강가정지원센터



생활의 기쁨을 찾아주는 인천중구문화원

중구문화원 문화학교는 여러가지 교육을 통해
구민의 문화예술 창작능력개발을 위한 재반교육 사업으로 1년에 2학기를 진행합니다.
(혹서기 8월과 혹한기 1월에는 강제가 없습니다.)

2014년 중구문화원 문화강좌 안내

월요일 Mon	화요일 Tue	수강료
한국민요와 가락장구 10:00~12:00 강사 김보연 201호 사물놀이 15:00~17:00 강사 신윤현 201호 문인화 13:00~15:00 강사 이완식 101호	디지털사진 10:30~12:30 강사 홍석진 101호 오후 10:30~12:30 강사 박래선 201호	상반기 2월 10일~20주 과목당 3만원 접수기간 : 1월 13일부터 접수 하반기 6월 30일~20주 과목당 3만원 접수기간 : 6월 16일부터 접수 *8월 1개월 방학 *1과목 15인 이하는 강좌계설이 이루어지지 않을 수 있습니다. *악기강좌는 10인 이하는 강좌계설이 이루어지지 않을 수 있습니다. 접수방법 방문접수, 전화접수(입금확인 후 수강접수) 수강료 납부 신한 100-023-116296, 인천중구문화원
수요일 Wed	목요일 Thu	금요일 Fri
클래식기타 & 포크기타 10:00~12:00 강사 박경현 201호 서예 10:00~12:00 강사 박성호 101호 영어 14:00~16:00 강사 이신영 102호 한국무용(중급) 14:00~16:00 강사 최경희 201호 한국무용(초급) 16:00~18:00 강사 최경희 201호	건강체조 10:00~12:00 강사 하운재 201호	민화 14:00~16:00 강사 이용애 101호



인천중구문화원
<http://jemulpo.kccl.or.kr>

인천광역시 중구 참외전로 100번지
Tel. 761-2778~9 Fax. 773-2712

2014년 인천광역시 중구장애인종합복지관 누리봄 문화센터 이용자 모집

- 모집대상 : 성인 장애인 및 지역 주민 누구나
- 접수일자 : 상시모집 (정원 초과 시 대기자 명단 등록)
- 접수방법 : 내방 및 전화접수(프로그램 신청서 작성 후 이용료 납부)
- 문의사항 : 스포츠사회재활팀 장지에 사회복지사(☎880-2432, 2433)
- 주 소 : 인천광역시 중구 매소홀로 10(신흥동3가 30-17번지)
홈페이지 : www.jgwelfare.or.kr

모든 프로그램은 정원 4명 이하 시 개설되지 않습니다

프로그램명	내용	시간	이용료
스포츠	볼링 기초자세부터 득점까지! 전문강사에게 배우는 볼링교실!	주1회 월요일 10:30~12:00	월 15,000원
	배드민턴 대중적인 스포츠! 언제 어디서나 가능한 생활체육!	주1회 수요일 10:30~11:30	월 30,000원
	댄스스포츠 Shall We Dance? 누구나 쉽게 배울 수 있는 스포츠!	주1회 목요일 10:30~11:30	월 30,000원
	파크골프 공원에서 즐기는 골프놀이! 쉽고 간단하게 배울 수 있는 활동!	주1회 금요일 10:30~12:00	월 30,000원
	양궁 활과 화살을 이용하여 과녁을 향해 쏘아 득점하는 스포츠!	주1회 월요일 17:10~18:00	월 30,000원
	인라인 안전하게 즐기는 인라인스케이트! 신체건강을 위한 활동(인라인지침)	주1회 금요일 14:00~15:00	월 40,000원
동아리	영화동아리 우리 지금 만나! 당장 만나! 같이 보고, 공감하는 문화 소모임	월2회 금요일 10:00~12:00	월 10,000원
	희망나들이 여행을 떠나요! 즐거운 마음으로♪ 누구나 함께 할 수 있는 나들이활동	매월 첫째주 수요일 10:00~16:00	월 18,000원 (식대포함)

※ 생활공예 / 정보화교실 / 꽃꽂이교실 / 가요교실은 2월 개강이며,
그 외 프로그램들은 3월 개강입니다.

프로그램명	내용	시간	이용료
문화 예술	하모니카 1인 1악기 시대! 쉽고 즐겁게 배우는 하모니카(악기 개별지침)	주1회 월요일 14:00~15:00	월 20,000원
	정보화교실 컴퓨터 활용 기초(문서작성, 인터넷) 및 ITQ 자격증 취득 과정	주2회 월/수요일 14:00~16:00	월 30,000원 월 35,000원
	생활공예 POP, 가족공예, 우드마커스 등 실생활에 활용 가능한 공예활동	주1회 월요일 13:00~14:00	월 10,000원
	도레미교실 핸드벨, 우크렐레, 젬베 등 다양하게 배우고 연주하는 음악시간	주1회 수요일 13:00~14:00	월 20,000원
	뜨개질교실 내가 만드는 장갑, 목도리! 따뜻함을 나누는 핸드메이드 작품	주1회 화요일 13:00~14:00	월 30,000원
	성인난타 한국 전통의 사물놀이 리듬을 소재로 신나는 타악 퍼포먼스!	주1회 화요일 10:30~11:30	월 20,000원
	꽃꽂이교실 꽃과 마음을 나누는 시간! 플라워디자인 및 건강댄스 배우기	주1회 수요일 15:00~16:00	월 20,000원
	한국화 전통적인 양식과 기법으로 화선지에 그리는 수묵화, 풍속화	주1회 화요일 14:30~15:30	월 10,000원
	가요교실 웃으며 삼시대! 노래도 배우고 친목도 쌓는 즐거운 여가시간	주1회 금요일 10:30~11:30	월 5,000원
	Art&Play 오감을 활용한 클레이아트, 종이접기 등 쉽고 재미있는 미술활동	주1회 금요일 13:00~14:00	월 20,000원

※ 수급자 이용료 30% / 가족과 함께 참여시 동반 1인 50% 할인



인천광역시중구장애인종합복지관
INCHEON JUNGGU COMMUNITY REHABILITATION CENTER



죽산 조봉암의 숨은 스승 유 봉 진

조봉암은 1957년 『희망』 2·3·5월호에 실은 「내가 걸어온 길」에서 자전적 고백과 함께 중요한 인물 한 명을 길게 소개한다. 강화 3·1만세운동을 주도한 유봉진(劉鳳鎭·1886~1956)이다. 조봉암의 사상형성에 유봉진은 조봉암 스스로 유봉진 ‘애기패’라 자처할 정도로 깊은 존경의 대상으로 지칭된다. 「내가 걸어온 길」에 유봉진은 이렇게 소개됐다.

우리 강화에서의 만세운동은 유봉진씨의 영도하에 치밀한 계획으로 방방곡곡 어느 작은 부락 하나도 빠지 않고 일어났었고 그것이 한달 동안이나 계속됐다. 그런데 유선생의 지도방침은 철저한 평화적 시위였기 때문에 수천명이 태형(불기맞는 형벌)을 당했을 뿐, 감옥살이를 한 사람은 비교적 많지 않았었다. 유선생은 마리산 꼭대기에 숨어서 만세운동을 지휘했고, 왜놈에게 체포되었어도 ‘독립운동자 유봉진’이라고 종이에 크게 써서 가슴에 붙여주지 아니하면 말 한마디 대꾸도 안했다. 유선생은 5년 징역살이를 했고 우리 애기패들은 1년 살았다.

강화의 3·1운동은 전국 3·1운동사에서도 중요한 위치를 차지하고 있고, 그 중에서도 유봉진이 남긴 발자취는 대단했을 것으로 추측되지만 안타깝게도 3·1운동 재판기록 외에 더 많은 행적을 찾기란 쉽지 않았다.

유봉진은 강화 만세운동을 주도한 혐의로 징역살이를 했는데 조봉암은 5년으로 기억했지만 유봉진은 이력서에서 1년 9개월을 복역했다고 밝혔다. 그는 이 일을 “대한독립대학교에 입학해 1년 9개월에 졸업했다”고 썼다. 옥살이를 독립운동을 배우는 학교생활을 한 것으로 표현한 것이다.

또 이력서엔 강화독립운동을 주도하게 된 배경을 짐작케 하는 내용도 있다. 이에 따르면 15세부터 18세까지 강화진위대에서 군인으로 근무했다. 군대 복무 중 일제는 강화군대를 해산시키기 위해 군인을 보냈고 유봉진은 자신

이 근무하던 부대의 군기탄약고를 파괴하고 다른 군인에게 탄환을 나눠 준 다음 갑곶항으로 나가 일본군과 전투를 했다고 한다. 이 일로 강화군대는 없어지는데 유봉진이 강화 3·1운동을 주도했던 나이가 34살이니 십수년 전에 이미 일제에 항거한 전력이 뚜렷하다.

뒤이어 나오는 ‘우리 대한민국은 반만년에 역사국으로서 악마 일본에게 불행히도 …(중략)… 일본대사 이등박문으로 대한정권을 농락하고 압박하든 일이며 명성황후께서 토유 이등이놈에게 해당하옵신 일을 일일이 대중에게 열열히 설명하야 …(중략)… 그날 그때부터 지금까지 천부님전에 대한독립을 애·목걸 하옵드니…’ 라는 표현을 볼 때 그의 나라를 잃은 슬픔과 항일의식이 얼마나 큰지 짐작할 수 있다.

자신보다 3살 연상인 부인 조인애(曹仁愛)도 만세운동에 참여했다. 정부는 1992년 4월 고(故)조인애 여사에게 조선자주독립에 헌신 노력한 공로로 대통령 표창을 수여했다. 유봉진은 1980년 대통령 표창에 이어 1990년 건국훈장 애족장을 받았다.

유봉진은 은(銀)세공업자로 알려져 있지만 교육에도 남달랐다는 사실도 새롭게 드러났다. 그 스스로 교육관련 이력을 상세히 적고 있기 때문이다. 19살 때 장봉도의 장흥학교에서 교사로 1년간 근무했다는 사실과 31살 때 강화군 길상면 선두리 월오학

교 부교장으로 일했다는 사실도 언급되어 있다. 징역살이를 하고 난 뒤인 36세 때 부천군(강화)북도면 시도리에 사립신창학교 설립자 겸 교장으로 근무했다. 40세 때엔 강화군 하도면 내리에 있는 폐교된 사립 노산학원을 개교해 스스로 2년간 근무하기도 했다고 밝혔다.

평생을 독립운동에 바치다 보니 자식을 늦게 봤다. 독자(獨子) 제중 씨가 1945년 태생이니 유봉진이 60세 되던 해에 아들을 얻은 것이다. 아들 제중 씨에 따르면 자식을 갖기 위해 강화 마리산에서 100일 기도까지 했으며 결국 자식을 잉태했다고 한다. 유봉진의 유품은 잦은 이사과정에서 거의 다 분실되 지금 남은 것이라곤 사진 1장과 자료 몇 가지가 고작이다.

한평생 나라사랑 · 민족사랑 강화 3·1만세운동 ‘주역’

우리말 어원

부리나케

본 뜻

‘불이 나게’에서 나온 말이다. 옛날에는 불을 만들기 위해서 움푹 패인 돌에 나뭇가지를 세게 돌려 불꽃을 일으키거나, 부싯돌 두 개를 맞부딪치는 방법을 썼다. 전자(前者)의 방법을 쓸 때는 나뭇가지를 돌리는 손바닥에 불이 날 정도로 빠르게 돌려야 겨우 불꽃이 일어났다. 그러므로 ‘불이 나게’란 ‘불이 날 정도로’ 급하고 빠르게 몸을 놀리는 것을 뜻한다.

바뀐 뜻

‘급하게, 서두르듯 빠르게’의 뜻을 가진 부사다.

보 기

부엌에서 불길에 치솟는 걸 본 나는 부리나케 우물가로 달려갔다.

독자마당

엷은 잎 몇개로 모진 추위 속엡은 잎 몇개로 모진 추위 속에서도
새싹들을 틔우는 忍冬草,
다들 필사적인 생존의 사투속에서
겨울의 찌꺼기를 걸어내 마음에 가지런히 모아
신파같은 봄날을 기대하며
梅信이 전하는 봄소식을 술잔에 담아
古友와 잔기울여 그윽한 梅化향기속에 취해보자.

국방색 추억은 뒤로 두고 슬픔에 목말라 소멸되는 아픈타운꽃 향기---
설렘과 기대로 부푸는 봄,
낙오의 쓴잔을 거두고 새로운 시작속-
이곳저곳 아침들이 싱그럽다.
언 땅 풀리는 중에도 속눈물로 쌓는 얼음소리,
마음도 영혼도 하염없이 아프리다.
봄이 열리는소리로---



인천종합문화예술회관공연

인천시립교향악단 334회 정기연주회
〈Korean Maestro I〉

- 공연일시 : 2014년 3월 7일(금) 오후 7시 30분
- 공연장소 : 인천종합문화예술회관 대공연장
- 관 람 료 : R석 1만원, S석 7천원, A석 5천원
- 예매문의 : 엔티켓 1588-2341
- 관람연령 : 8세 이상



밴드데이VI. 로맨틱펀치

- 공연일시 : 2014년 3월 13일(목) 오후 8시
- 공연장소 : 인천종합문화예술회관 소공연장
- 관 람 료 : 전석 2만원
- 예매문의 : 1588-2341
- 관람연령 : 중학생 이상



커피콘서트Ⅲ

프랑스 인상주의와 바이올린 비르투오소, 김재영

- 공연일시 : 2014년 3월 19일(수) 오후 2시
- 공연장소 : 인천종합문화예술회관 소공연장
- 관 람 료 : 전석 1만5천원
- 예매문의 : 1588-2341
- 관람연령 : 8세 이상

2014 명품클래식시리즈Ⅱ
노부스콰르텟 〈THE LATE QUARTETS〉

- 공연일시 : 2014년 3월 22일(토) 오후 7시
- 공연장소 : 인천종합문화예술회관 소공연장
- 관 람 료 : 전석 2만원
- 예매문의 : 1588-2341
- 관람연령 : 8세 이상

인천아트플랫폼

- 행 사 명 : 인천아트플랫폼 2014년 5기 입주예술가 프리뷰전
- 전 시 명 : 첫 만남, 텅 빈 우정의 시작
- 전시기간 : 2014. 3. 6(목) ~ 2014. 5. 31(토)
- 전시장소 : 인천아트플랫폼 A, B, H동
- 관람시간 : 오전 10시 ~ 오후 5시 (월요일 휴관)
- 오픈 : 2014. 3. 6(목), 오후 5시, 인천아트플랫폼 B동 전시장
- 참여작가 : 5기 입주예술가 (8개국 36개팀, 41명)

[가이 코니스테인(Guy Konigstein, 오스트리아), 고영택, 공미선, 그룹S, 김기라, 김성용, 김성윤, 김수미, 김영빈, 김준, 김희연, 노기훈, 랜디 제너(Randy Gener, 미국), 로미 아키투브(Romy Achituv, 이스라엘), 미셸 클레가(Michal Klega, 독일), 박민선, 박신영, 방&리, 배미정, 배인숙, 백승기, 양주희, 오재우, 이대범, 이설야, 이수영, 이티씨(ETC), 이하람, 정승, 정지현, 조현선, 조해준, 천곽왕(Chun Kwok Wong, 홍콩), 청 링 조렌 목(Chung Ling Jolene Mok, 홍콩), 최영, 패트릭 모훈드로(Patrick Mohundro, 미국)]

- 관 람 료 : 무료
- 문 의 : ☎760-1003

인천학생교육문화회관

기획공연 I



IT국악밴드 카타의 스마트 인 뮤직

- 일 시 : 2014년 3월 15일(토) 오후 4시
- 장 소 : 인천학생교육문화회관 싸리재홀
- 관람대상 : 5세 이상
- 관 람 료 : 학생무료, 일반 6,000원
- 예약방법 : 2월 28일(금) 오후 4시 예약오픈
인천학생교육문화회관 홈페이지(<http://www.iecs.go.kr>)에서 예약
학생 20인 이상 단체 전화예약(공연 1개월 전 부터) ☎760-3457
당일 현장판매분 공연1시간 전부터 판매
- 공연문의 : 인천학생교육문화회관 공연팀 ☎760-3457

기획공연 II

리처드 용재오닐 데뷔 10주년 리사이틀

- 일 시 : 2014년 3월 22일(토) 오후 4시
- 장 소 : 인천학생교육문화회관 싸리재홀
- 출 연 : 리처드 용재오닐, 디토 체임버 오케스트라 외
- 관람대상 : 초등학교 이상
- 관 람 료 : 학생무료, 일반 10,000원
- 예약방법 : 3월 7일(금) 오후 4시 예약오픈
인천학생교육문화회관 홈페이지
(<http://www.iecs.go.kr>)에서 예약
학생 20인 이상 단체 전화예약
(공연 1개월 전 부터) ☎760-3457
당일 현장판매분 공연1시간 전부터 판매
- 공연문의 : 인천학생교육문화회관 공연팀 ☎760-3457



‘14년 3월 기획전시



박성환 개인전

「영적-실재 그 자체의 세계 우주최초 창시전」

- 장 소 : 인천광역시학생교육문화회관 2층 가운갤러리
- 일 시 : 2014. 3. 5(수) ~ 3. 16(일)
- 주 최 : 인천학생교육문화회관
- 관 람 료 : 무료
- 전시 관람 문의 : 인천학생교육문화회관 운영팀 ☎760-3468
(학교별 단체 관람 예약 및 개별 관람 가능)

스튜디오 16전

- 장 소 : 인천광역시학생교육문화회관 2층 가운갤러리
- 일 시 : 2014. 3. 19(수) ~ 3. 30(일)
- 주 최 : 인천학생교육문화회관
- 관 람 료 : 무료
- 전시 관람 문의 : 인천학생교육문화회관 운영팀 ☎760-3468
(학교별 단체 관람 예약 및 개별 관람 가능)



3월 영화상영 소(笑)극장전 “2009년 개봉작 상영전”

- 제목 : “응답하라 2009, 비상하라 2014”
- 일시 : 2014. 03. 02(일) ~ 03. 30(일) 매주 토/일 13:00~
- 장소 : 인천광역시 영종도서관 소극장
- 주소 : 인천광역시 중구 영종대로 85
- 문의 : ☎745-6000

※ 자세한 사항은 홈페이지 <http://www.ylib.or.kr/>를 참고하세요.

구분	상영일	작품명	상영등급	영 화 정 보
				장르
가족영화 (토요일 상영)	3/8(토)	7급 공무원(112분)	12세 관람가	액션 코미디
	3/15(토)	해운대(120분)	12세 관람가	모험, 드라마
	3/22(토)	개관 5주년 기념식 행사로 인하여 상영 없음		
	3/29(토)	국가대표(137분)	12세 관람가	드라마 코미디
애니메이션 (일요일 상영)	3/2(일)	마다가스카 2(89분)	전체 관람가	애니메이션
	3/9(일)	UP(137분)	전체 관람가	애니메이션
	3/16(일)	9: 나인(80분)	12세 관람가	애니메이션
	3/23(일)	명탐정 코난: 칠흑의 추적자(110분)	전체 관람가	애니메이션
	3/30(일)	앨빈과 슈퍼밴드 2 (88분)	전체 관람가	애니메이션

지정무형문화재 '14호
단청장 정성길 10주년

행복기원 소망의 새
단청문양

숫대전

일시 | 2014. 02.14~04.10

장소 | 해명단청박물관

문의 | 866-5898

주소 | 인천광역시 중구 신포로15번길 48(중앙동3가 4-59)

<http://cafe.daum.net/TraditionalMuseum>

2014 인천그린뷰티 박람회

- 기간 : 2014. 03. 28(금) ~ 03. 30(일) [3일간]
- 장소 : 송도컨벤시아 전시장
- 주최 및 주관 : 인천광역시/ (사)대한미용사회인천광역시지회외 4개단체
- 주요내용
 - 공식행사(개막식) : 축하, 전시관 및 체험관등 라운딩, 개막공연
 - 전시 : 화장품(기초, 기능성, 유기농, 한방 색조등), 에스테틱, 살롱가구 등
 - 경연 : 헤어, 피부, 메이크업, 네일아트 4개분야 56개종목
 - 참여 · 체험 : 네일아트, 염색, 천연화장품만들기, 아로마테라피
 - 공연 : 뷰티헤어쇼, 바디페인팅쇼 등
→ 뷰티 글로벌화를 위한 우수뷰티인력 발굴 · 육성을 위한 경연대회
- ※ 첫날(03.28) 식전행사로 환상적이고 품격있는 뷰티쇼
- 문의 : 시 홈페이지, 인터넷(3월중 Naver)을 이용 확인 가능,
자세한 사항은 인천광역시 위생정책과(☎440-2792)

인 천 상 실 공 연 정
www.bibapin.com

세상에서
가장 맛있는 공연!

DELICIOUS MUSICAL
BIBAP

2014. 2. 20~12. 31 **OPEN RUN**
TUE-SAT 8PM 인천중구문화회관

VIP 50,000원 | R석 40,000원 | S석 30,000원

예매 | 인터파크 1544-1555 문의 | 1644-1248 | 흥행독 최합기 | 코미디언출 백합길 | 연출 전준범

주최 | 인천광역시 | 후원 | 인천광역시관광협회 | 기획 | 리안 | 제작 | CJ EAM | PERSONA

2014년 국비지원 취업유망직종 무료교육생 모집(무료)

고용노동부에서는 취업에 필요한 자격증 취득과 월 1회 이상의 직업상담사의 진로상담을 실시하고, 고3학년의 경우 재학 중 직업교육실시로 졸업과 동시에 취업이 가능하며 취업을 앞선해 드립니다.

모집인원 및 훈련기간

과정명	정원	교육일정	지원자격
멀티미디어콘텐츠제작	30명	14.03.04 ~ 15.01.26(10개월)	(14년) 인문계 고교 3학년
임베디드LED응용제어	30명	14.03.04 ~ 15.01.26(10개월)	
디지털콘텐츠디자인	30명	14.03.04 ~ 15.01.26(10개월)	
방송영상디자인	30명	14.03.04 ~ 14.07.09(4개월)	실업자 누구나 (15세이상)

주 관 : 고용노동부

훈련장소 및 기관 : 재)글로벌에듀 중앙직업전문학교(남동구 구월동 소재)

신청기간 : 2014. 02. 03 ~ 2014. 03. 07

신청자격 : (10개월 과정) 인문계 고교 3학년
(4개월 과정) 실업자 누구나(15세 이상)

교육비 : 전액국비 무료교육(교육비, 교재비 전액 지원)

훈련장려금 지급 : 매월 316,000 ~ 216,000원(80% 이상 출석시)

제출서류 : 본인명의 우체국통장, 신분증

접수방법 : 방문접수 및 인터넷접수

문의전화 : ☎456-8080(www.pbi.or.kr)

친환경녹색 표면처리전문가 양성과정 모집

(사)한국소호진흥협회 인천지회는 국비지원「친환경녹색 표면처리전문가 양성과정」교육생을 모집합니다. 인천광역시와 고용노동부가 공동 지원하는 이번 교육은 인천의 뿌리 산업인 표면처리업계의 경쟁력 강화를 위해 표면처리 기능인력을 양성하여 인천지역 기업체에 취업을 연계함으로 기업의 구인애로를 해소하고 시민의 취업을 지원하고자 계획되었습니다. 베이비부머, 여성, 청년 등 취업을 희망하는 인천시민의 많은 참여를 바랍니다.

교육개요

- 교육기간 : 2014. 3. 11(화) ~ 4. 17(목) ※ 교육기간은 변경 될 수 있음
- 교육일수 : 총 28일(월~금, 주 5일)
- 교육시간 : 총 224시간(09:00~18:00 / 1일 8시간)
- 교육장소 : 이론교육 - (사)한국소호진흥협회 인천지회 3층 강의실(구월동)
기술교육 및 현장실습 - 남동공단 내 기업현장
- 교육내용 : 표면처리 기능교육 108시간, 녹색경영 32시간,
품질경영 32시간, 교양 52시간
- 주 최 : 인천광역시 / 고용노동부
- 주 관 : (사)한국소호진흥협회 인천지회(인천광역시 남동구 인주대로511-1)
- 문의 : ☎429-6622, Fax. 429-6621

모집개요

- 모집기간 : 2014. 2.11(화) ~ 2014. 3.10(월)
※ 선착순 접수이므로 조기에 종료될 수 있습니다.
- 모집대상 : 창업 및 취업, 재취업 희망자(실직 상태인 누구나 가능)
- 모집인원 : 25명
- 지원방법 : 방문접수 원칙, 팩스 또는 이메일접수(sohoic@daum.net)
- 접수서류 : 참가신청서, 반명함 사진1장, 통장사본, 신분증사본, 주민등록등본
- 교육비 : 전액무료, 교육 참가일수 기준 1일 10,000원 지급(교통비,식비)

선발방법

- 채용예정기업 면접 후 합격인원을 교육생으로 선발 (수료 후 맞춤 취업)
- 사전설명회 → 도급업체 현장 탐방 → 채용담당자 면접 → 선발 확정



2014 (제17회) 인천 아시아 경기대회

- 개최기간 : 2014년 9월 19일(금) ~ 10월 4일(토)
- 장 소 : 인천광역시 일원(일부 종목 인근도시 분산 개최)
- 참가규모 : 45개국 20,000여명(선수 및 임원 13,000, 방송보도 등 7,000)
- 운영요원 : 30,000여명
- 주 최 : 아시아올림픽평의회(OCA-Olympic Council of Asia)
- 주 관 : 2014인천아시아경기대회조직위원회(IAOGC)
- 경기종목 : 36개(올림픽종목 28개, 비올림픽종목 8개)

올림픽 28개 종목

수영, 양궁, 육상, 배드민턴, 농구, 복싱, 카누, 사이클, 승마, 펜싱, 축구, 골프, 체조, 핸드볼, 하키, 유도, 근대5종, 조정, 럭비, 요트, 사격, 탁구, 태권도, 테니스, 트라이애슬론, 배구, 역도, 레슬링

비올림픽 8개 종목

야구, 볼링, 크리켓, 카바디, 공수도, 세팍타크로, 스쿼시, 우슈

- 지역 및 국가경제 활성화

구 분	인천시 경제효과	기타지역 경제효과	전국 경제효과
생산유발효과	10조 6,175 억원	2조 3,153 억원	12조 9,328 억원
부가가치유발효과	4조 4,239 억원	1조 1,336 억원	5조 5,575 억원
고용유발효과	201 천명	68 천명	269 천명

※대외경제정책연구원 「2014 인천아시아경기대회의 경제적 파급효과와 타당성분석」(2006.7.3)지역 및 국가경제활성화

대회 엠블럼



대회 마스코트



홈페이지: <http://www.incheon2014ag.org>



2014(제11회)인천장애인아시아경기대회

- 개최기간 : 2014년 10월 18일(토) ~ 10월 24일(금)
- 장 소 : 인천광역시 일원(일부협력도시 분산개최)
- 참가규모 : 42개국 6,000여명(선수 4,500, 임원 1,500)
- 주 최 : 아시아장애인올림픽위원회(APC)
- 주 관 : 2014인천장애인아시아경기대회조직위원회(IAPGOC)
- 경기종목 : 23개(올림픽종목 19개, 비올림픽종목 4개)

올림픽 19개 종목

양궁, 육상, 보치아, 사이클, 5인제 축구(시각), 7인제 축구(뇌성), 골볼, 유도, 역도, 조정, 요트, 사격, 수영, 탁구, 배구, 휠체어 농구, 휠체어 펜싱, 휠체어 럭비, 휠체어 테니스

비올림픽 4개 종목

배드민턴, 론볼, 볼링, 휠체어 댄스 스포츠

장애인 특수종목



보치아 : 하얀색 표적구에 공을 던져 표적구로부터 가까운 공의 점수를 합하여 승패를 겨루는 경기



론 볼 : 잔디경기장에서 표적이 되는 공인 짝을 먼저 굴려 놓고 공을 근접시켜 겨루는 방식



골 볼 : 방울이 든 공을 상대편 골대에 집어넣는 시각장애인들의 경기

엠블럼



마스코트



【2014인천장애인아시아경기대회조직위원회】
홈페이지: <http://www.incheon2014apg.org>



2014년도 제2기(3월) 중구 구민정보화교육생 모집

- **모집기간** : 3. 3(월) 10:00 ~ 3. 7(금) 18:00
- **모집대상** : 중구 구민(중구 관내에 한함)
- **모집인원** : 오전 - 컴퓨터 첫걸음(20명)
 - 윈도우, 인터넷기초 등
 오후 - 생활에 필요한 문서작성(20명)
 - 한글, 엑셀 등
- **신청방법** : 선착순 방문접수(전화접수 불가)
- **교육장소** : 중구청 전산교육장(서별관3층)
- **교육일정**

기 간	대 상	교육과정	교육시간
3/10~3/28 (3주)	중구 구민	컴퓨터 첫걸음	10시~12시
3/10~3/28 (3주)	중구 구민	생활에 필요한 문서작성	14시~16시

※ 3. 3일(월) 10:00부터 선착순 방문접수

중구청 홍보체육진흥실 정보통신팀 ☎760-7095

문화누리카드 발급

‘문화·여행·스포츠관광 이용권을 하나의 카드로’

- **신청자격**
 - 기초생활수급자** : 기초생활수급자, 조건부 수급자, 보장시설 수급자
 - 차상위계층** : 차상위자활, 차상위장애수당, 차상위장애아동수당, 차상위장애인연금, 차상인본인부담경감, 차상위한부모가족, 차상위우선돌봄
- **지원내용**
 - 세대카드 1매(연간 10만원)
 - 청소년 개인카드 발급(연간 5만원/세대 당 최대 5매 신청가능)
 - * 기초생활수급자 및 차상위 대상자 중 만 6세~19세(1995년~2008년 출생자)
 - 복지시설 거주자 개인카드 발급(연간 5만원)
 - * 기초생활수급자 및 차상위 대상자
- **문화누리카드 신청 안내**

2014년 2월 24일부터 전국주민센터 및 문화누리카드홈페이지(www.문화누리카드.kr)에서 선착순 발급됩니다.

 - * 홈페이지 발급은 본인인증수단(핸드폰, 공인인증서)이 있는 경우에 한하여 가능하며, 본인인증수단이 없는 경우에는 주민센터에서만 발급 가능합니다.
 - * 시군구(주소지 기준)의 예산 소진 시 발급이 어렵습니다.
 - * 기존 문화·여행·스포츠관광 이용권을 발급받으셨던 분들도 신규 발급 받으셔야 하는 점 유의바랍니다.

문화누리콜센터 1544-3412/www.문화누리카드.kr,
인천문화재단 ☎521-4911~3

내집앞·내점포앞 눈은 내가 치워야 합니다

성숙한 시민의식을 발휘하여 내가족, 내이웃이 안전하게 통행할 수 있도록 “내집앞, 내점포앞 눈은 내가 치우기” 운동에 동참합시다!!!

- **기 간** : 2013. 12. 1 ~ 2014. 3. 15
- **근 거**
 - 인천광역시 중구 건축물관리자의 제설 및 제빙 책임에 관한 조례
- **눈을 치워야하는 범위**
 - 보도 : 당해 건물의 대지와 접한 구간
 - 뒷길 및 보행자 전용도로 : 당해 건물대지와 접한 도로의 중앙선 또는 중앙부분
- **눈을 치워야하는 시기**
 - 눈이 그친 때로부터 3시간 이내
 - 야간에 눈이 내린 경우는 다음날 오전 11시까지
- **재난신고전화** : 1588-3650



인천광역시중구 재난안전대책본부

불법운행택시 신고하여 주세요!

인천시에서는 2012년 1월부터 인천광역시의 택시불법행위 근절과 운송 질서 확립을 위하여 불법으로 운행하는 택시에 대하여 제보하신 인천시민에 대하여 다음과 같이 신고포상금 제도를 운영하고 있습니다.
인천시의 건전한 교통문화 정착을 위하여 시민 여러분의 많은 참여를 부탁드립니다.

- **법적근거** : 인천광역시 불법운행택시 신고포상금 지급 조례
- **포상금 지급조건** : 분기별 지급
 - 군구에 신고되어 실질적으로 행정처분이 이루어진 경우
 - 신고인이 주민등록상 인천시 거주자
 - 허위 또는 익명으로 신고한 경우 제외
 - 포상금 지급 예산 범위 내 지급
- **포상금 지급대상 위반행위**

위반 행위별	포상금액(원)
1. 무면허 개인택시	500,000
2. 법인택시 명의이용금지 위반행위	1,000,000
3. 개인택시 불법대리운전	120,000
4. 개인택시 불법양도·양수	500,000
5. 택시 승차거부 행위	50,000

미추홀 콜센터 120 또는 각 군·구청 택시행정 담당부서
중구청 교통운영과 교통지도팀 ☎760-7677

승용차선택요일제 참여하면 “혜택이 팡팡”

1주일 중 하루는 개인 차량을 쉬게 합니다!



대상 및 방법

- **신청대상** : 비영업용 승용차 및 10인승이하 승합차량
- **적용기간** : 사용자가 선택한 요일 오전 7시~오후 8시(토, 일 및 법정공휴일 제외)비운행
- **신청방법** : 읍·면·동주민센터, 군·구 교통행정과, 시청 교통기획과 방문신청이나 인천승용차요일제 홈페이지(<http://no-driving.incheon.go.kr>)로 신청

신청 체계도

신청인	통장·리장	읍·면·동	통장·리장 및 신청인
신청서, 동의서 작성 통장·리장에게 제출	신청서 등 읍·면·동 제출	등록처리 및 전자태그 발급	신청인 차량에 전자태그 부착 부착현황 인증샷 제출

참여율 제고를 위한 추진사항

- 인천시에 선택요일제 가입차량 서울시, 경기도에서 공영주차요금, 통행료 연계 혜택
- 승용차선택요일제 미가입 차량 공공기관 출입시 제한 받음
- 쾌적한 녹색인천 구현을 위해 시민, 사회단체, 기업체의 솔선 자율참여 필요

참여자에게 각종혜택이 팡! 팡!

공공부문에서 주는 혜택

- ①자동차세 5%감면
- ②공영주차장 주차요금 50%할인
(군·구 공영주차장은 30%)
- ③교통유발부담금 30%감면
- ④남산1,3호 터널 혼잡통행료 50%할인
- ⑤거주자우선주차제 선정시 가점 부여

민간부문에서 주는 혜택

- ① 신한오일닝카드(승용차요일제)
 - ▶ 자동차세 추가 3%할인
 - ▶ SK주유소 리터당 최고 120원적립
 - ▶ 대중교통요금(버스, 택시, 전철) 3~7%할인
- ※ 신한승용차요일제카드신청 (ARS 080-800-0001)
- ② 보험료 평균 8.7%할인 (스마트태그 장착시)
- ③ 식당 등 할인가맹점 이용요금 5~10% 할인

※ 연간 5회이상 운휴일 위반시 인센티브 취소 및 등록해제 될 수 있음(감면받은 자동차세 추징)

중구청 교통운영과 교통행정팀 ☎760-7564

옥외광고물 등 전수조사 실시

- **조사기간** : 2014년 3월 ~ 6월 현지 방문 조사
- **조사지역** : 인천 중구 관내 일원
- **조사대상** : 옥외광고물 등 관리법에 의한 관내 고정옥외광고물
 - 간판류 : 가로형 간판, 세로형간판, 돌출간판, 지주이용간판, 옥상간판 등
 - 비간판류 : 현수막게시물, 공공시설물 이용 광고물, 창문이용 광고물 등
- **조사방법**
 - 조사인원 : 조사원증 소지자 6명
 - 조사방법 : 조사요원이 조사 대상 옥외광고물의 크기, 종류 등을 전자기기(PDA 등)를 이용하여 현지 방문 실측 조사

중구청 도시개발과 도시경관팀 ☎ 760 - 7542)

운북1지구 지적재조사 사업 토지소유자 동의서 징구

■ 지적재조사 사업이란?

일제가 100여년전 토지수탈과 세금징수 목적으로 만든 중이지적도가 토지의 현황과 경계가 일치하지 아니하는 지적공부의 등록사항을 최첨단 측량방법으로 바로 잡고, 디지털 지적으로 전환하는 국가사업입니다.

■ 지적재조사 사업으로 무엇이 좋아지게 되나요?

- 이웃간 경계분쟁이 사라지고, 소송 등 사회적 비용이 절감됩니다.
- 각종 개발시 측량이 필요없게 되어 비용이 절감됩니다.
- 사업에 따른 측량비용 등은 국가에서 부담하게 됩니다.
- 토지에 대한 안정적 재산권 행사로 국민의 재산권 보호에 기여합니다.

※ 본 사업이 원활하게 추진 될 수 있도록 우리구 운북1지구내 토지소유자께서는 동의서를 작성하여 우편 및 팩스, 핸드폰 기능을 활용하여 보내주시기 바라며, 담당자에게 전화주시면 자세히 설명 드리겠습니다.

- 우편 : 인천시 중구 신포로27번길 80 중구청 지적과 지적재조사팀
- 팩스 : 760-7315
- 전화 : 760-7371~7372
- e-mail : 11wjsckeoeo@korea.kr

저소득·위기 가족 심리치료 대상자 모집

- **모집기간** : 연중
- **모집대상** : 가족심리치료를 희망하는 저소득 가정 부모-자녀
 - 저소득 가정 기준
 - 법정 저소득 가정(기초생활수급자, 한부모 가족, 차상위계층 등)
 - 전국가구 월평균소득 100% 이하 건강보험료 납부 수준에 해당하는 가족
 - 실직, 퇴직, 장애, 질병 등 기타 사유로 가구원의 수입이 일정하지 않은 가족
- **문제유형** : 부모-자녀 갈등, 자녀문제, 부부갈등, 정신건강 문제 등
- **치료방법 및 내용** : 가족심리·표현 미술치료 (주1회/10회기)
 - 임상경험이 풍부한 전문가의 심리치료로 가족관계 회복
 - 가족표현미술치료를 통한 가족원의 상호작용 강화 등
- **치료비용** : 무료
- **접수방법** : 전화·내방 신청 및 유관기관의 추천
- **접수기관** : 아동복지관 아동지원팀



인천광역시 아동복지관 아동지원팀 ☎440-6512/ ☎434-6436~7 Fax)440-8840

제393차 민방공 대피훈련 실시

민방위 훈련 시간에는 차량 및 주민 통제가 진행될 예정이니 주민 여러분의 적극적인 참여 부탁드립니다.

- **일시** 2014년 3월 14일 14:00~14:20

중구청 안전관리과 민방위재난팀 ☎760-7818

인천의 미추홀참물 안심하고 음용하세요.

2014년 1월 실시한 정수장(59개 항목) 및 수도꼭지(5개 항목) 수질검사 결과, 모두 먹는 물 수질기준에 적합한 것으로 판정되었습니다.



■ 2014년 1월 정수장 수질검사 결과(59개중 대표적인 6개항목)

수질검사항목	먹는물 수질기준	부평 정수장	남동 정수장	공촌 정수장	수산 정수장	강화 정수장	길상 정수장	백령 정수장
일반세균	100CFU/ml이하	적합	적합	적합	적합	적합	적합	적합
총대장균군	불검출/100mL	불검출	불검출	불검출	불검출	불검출	불검출	불검출
대장균	불검출/100mL	불검출	불검출	불검출	불검출	불검출	불검출	불검출
수소이온농도	5.8~8.5	7.3	7.4	7.3	7.5	7.2	7.4	7.6
탁도	0.5NTU이하	0.05	0.06	0.06	0.05	0.09	0.07	0.20
잔류염소	4.0mg/L이하	0.91	0.75	0.99	0.72	0.61	0.80	0.95
급 수 구 역		부평구 계양구	남구 남동구 부평구	중구 동구 남구 서구 강화	중구 남구 연수구 남동구	강화읍 선원·불은·내가·하점·양도·화도·양사·송해면	길상면 화도면	백령면

※ 정수장 7개소에 대한 수질검사 결과 모두 먹는 물 수질기준에 적합하였습니다.

※ 59개 전체 항목에 대한 수질검사 결과는 www.waterworksh.incheon.kr에서 확인

자동차사고 피해가족을 지원해 드립니다

교통안전공단에서는 자동차사고로 인하여 사망하거나 중증후유장애(자동차손해배상보장법령에 의한 1급~4급)를 입어 어려움을 겪고 있는 분과 그 가족을 지원하고 있습니다.

■ 지원요건

- 국민기초생활보장법에 의한 수급자
 - 국민기초생활보장법에 의한 차상위 계층
- ※ 개정 예규 시행일('13.12.31)에 지원받는 대상자는 종전 기준을 적용하며 개정 규정은 '17.1.1부터 적용

■ 지원대상 및 금액

지 원 대 상 자	지 원 구 분	지 원 금 액
중증 후유장애를 입은 사람	재활보조금	매월 20만원
65세 이상의 피부양 노부모	피부양보조금	매월 20만원
18세 미만의 유자녀(幼子女) (고교 재학생인 경우 20세 이하)	생활자금대출(무이자)	매월 20만원
	자립지원금	매월 6만원이내
	장학금	초등학생 분기 20만원
		중학생 분기 30만원
	고등학생	분기 40만원

■ 지원서 교부 및 접수

- **접수기간** : 연중 수시(장학금은 '14. 3. 3 ~ 4. 25 접수)
- **교부 및 접수처** : 교통안전공단 인천지사
- **주소** : 405-801 인천 남동구 백범로 357 한국교직원공제회관 3층
- **문의** : ☎833-6700 (담당자:한봉기)
 - ※ 자세한 사항은 교통안전공단 홈페이지(www.ts2020.kr) 또는 "TS사랑나눔" (<http://cafe.daum.net/ts2020.kr>)에서 확인하세요.



2014년도 적십자회비 모금 납부

어려울수록 더욱 가치있는 나눔-적십자회비

- **모금목표액** : 중구 140,462천원
- **모금기간** : 2013. 12. 10 ~ 2014. 12. 9
[추가 집중모금기간 : 2014. 2. 6 ~ 2. 28]
- **납부권장금액**
 - **세대주** : 8,000원 ~ 20,000원 (재산세별 차등고지)
[제외대상 : 국민기초생활수급자, 장애인 세대주, 만20세 미만 70세 이상 세대주, 적십자 후원회원, 국군회비 납부자]
 - **개인사업자** : 30,000원 ~ 50,000원 (고소득 직종, 기타구분)
 - **법인사업자** : 50,000원 ~ 700,000원 (1군~5군 차등고지)
 - **단체(종교, 학교 등)** : 30,000원 ~ 100,000원
- **납부방법**
 - **금융기관 이용** : 지로창구, 무인공과금납기 및 현금자동입출금기(CD/ATM)
 - **휴대폰(ARS) 납부** : 1577-8010번으로 납부
 - **입금전용 지정계좌로 송금** : '입금전용지정계좌'로 텔레뱅킹이나 인터넷뱅킹
 - **편의점 이용** : 훼미리마트, GS25, 세븐일레븐, 미니스톱, 바이더웨이
 - **인터넷 이용** : 금융결제원 지로사이트(www.giro.or.kr), 적십자 홈페이지(www.redcross.or.kr)-신용카드, 휴대폰결제, 온라인 계좌이체
- **적십자회비 세제혜택**
 - **개인 및 개인사업자** : 소득세법 제34조에 의한 법정기부금으로 전액(100%) 소득 공제를 받을 수 있음
 - **법인** : 법인세법 제24조에 의한 지정기부금으로 연간 소득금액의 50% 범위 내에서 전액 손금산입이 가능함



대한적십자사 인천광역시지사 ☎ 810-1316~8
중구청 총무과 행정여론팀 ☎ 760-7163

특정건축물 양성화 시행

- **개요**
 - **목적** : 서민들의 재산권을 보호하여 주거생활환경 안정 도모
 - **주요내용** : 건축법을 위반한 중소규모 주거용 건축물 양성화
 - **시행기간** : 2014. 1.17 ~ 2015. 1.16(1년간)
※ 신고기간(11개월) : 2014. 1.17 ~ 2014. 12.16
- **주요 내용**
 - **적용 대상**
 - 건축허가(신고)를 하거나, 하지 않고 건축한 주거용 특정건축물
※ 주거용 특정건축물 : 연면적중 100분의 500이상이 주거용 (상가주택 등)
 - **적용 범위**(2012년12월31일 당시 사실상 완공된 주거용 특정건축물)
 - 다세대주택 : 세대당 전용면적 85㎡이하
 - 단독주택 : 연면적 165㎡이하 (단, 다가구는 연면적 330㎡이하)
※ 사례 : 주택 상층에 옥탑방 설치, 1층 필로티 부분 증축하는 사례, 대수선을 통한 가구 수 증가, 높이제한으로 인한 건축물 후퇴 부분에 지붕·창호를 설치한 사례 등
- **행정절차**

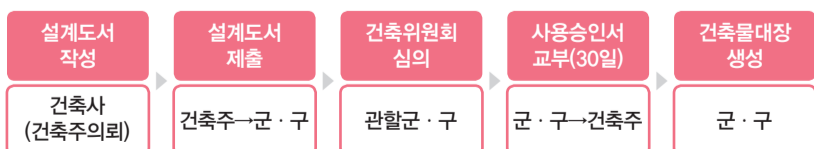

중구청 건축과 주택건축팀 ☎ 760-7481~3

제14회 인천국제하프마라톤대회

1. **대회명** : 『제14회 인천국제하프마라톤대회』
 2. **주최** : 인천일보사, 대한육상경기연맹, (사)인천마라톤조직위원회
 3. **주관** : 인천육상경기연맹, (사)인천마라톤조직위원회
 4. **후원** : 인천광역시, 문화체육관광부, 인천광역시교육청, 인천광역시체육회, 2014인천아시아경기대회조직위원회
 5. **일시** : 2014년 3월 30일(일) 오전 8시(출발 9시)
 6. **장소** : 인천 문학월드컵 주경기장 동문 광장
 7. **코스** : 인천 문학월드컵 주경기장 ~ 송도국제도시 (반환)
 8. **종목** : 하프코스(국내외 엘리트선수 초청), 10km, 5km
- **홈페이지 주소** : <http://www.incheonmarathon.co.kr>
 - **단체 참가신청 이메일** : 3800@hanmail.net
 - **참가비 입금 방법** : 카드결제(홈페이지), 무통장 입금
 - **참가비(1인당)** : 하프코스: 35,000원/ 10km: 35,000원/ 5km: 25,000원
 - **문의** : (사)인천마라톤조직위원회
 - **전화** : 452-0191~4 • **팩스** : 763-8828

중구인터넷방송 <http://tv.icjg.go.kr>

중구의 전경을 수채화로 감상하고 싶으신 분은 오세요!
중구의 걷기 동아리가 궁금하시면 방문하세요!
짜장면이나 쫄면 같은 면 요리를 좋아하신다면 이곳으로 오세요!

중구 인터넷방송국이 여러분을 기다립니다.

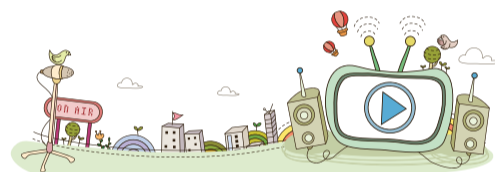

노크하세요!

당신의 꿈을 노래하세요.

중구 여성합창단 단원모집

<모집기간>
2014. 2. 17(월) ~ 2014. 2. 28(금)

모집분야	모집인원	응시자격	전형
소프라노 메조소프라노 엘토	〇〇명	인천광역시 중구 관내에 주소를 두고 있는 20세 이상 50세 미만	<ul style="list-style-type: none"> ● 전 형 <ul style="list-style-type: none"> - 1차 : 서류심사 - 2차 : 오디션(AUDITION) 및 면접 ● 오디션(AUDITION) <ul style="list-style-type: none"> - 일 시 : 2014. 3. 13(목) 10:00 - 장 소 : 문화회관 내 합창단 연습실 - 대 상 : 1차(서류심사)합격자

문의 **중구문화회관**
T. 760-6402, 010-5777-0554

『120 미추홀콜센터』 상수도 전화상담 통합운영

상수도사업본부에서 자체적으로 운영하던
『미추홀 참물 121』 전화상담 서비스를
고객만족도 제고와 일원화된 전화상담체계 마련을 위하여
120 미추홀콜센터에서 통합운영 합니다.

2014년부터는

- 120 미추홀콜센터에서 상수도 전화상담 통합운영
-요금안내, 이사정산 등 상수도 관련 모든 궁금증 해결은 “(032) 120”

2013년까지는

- 상수도사업본부에서 미추홀 참물 121 전화상담 서비스 자체 운영

이 제도는 2014년 2월 24일부터 시행됩니다.

120 이 제도는 2014년 2월 24일부터 시행됩니다.

인천광역시상수도사업본부
Waterworks Headquarters Incheon Metropolitan City

선거의 궁금증을 해결해 드립니다

**제 6 회 전국동시지방선거
선거아카데미**

일시 및 장소

- 2014. 3. 4(화) 13:30~17:00 부평 여성문화회관 대강당(2층)
- 2014. 3. 5(수) 13:30~17:00 연수구청 대강당(지하1층)
- 2014. 3. 8(토) 13:30~17:00 계양구청 대강당(6층)

대상 입후보예정자 및 선거사무관계자

개설강좌

강좌명	강사	시간
선거 대응연설 기법	MBC아카데미 후보교수 강현필	1시간
지방선거 당선전략	선거연수회 후보교수 문남익	1시간
후보자를 위한 공직선거법 해설	선거연수회 후보교수 문남익	1시간

※ 참석자는 가능한한 대중교통을 이용하여 주시기 바랍니다.

주최 : 인천광역시선거관리위원회

2014 잠(자)행 구인·구직 만남의 날

2014. 3. 20(목) 14:00~16:00 (2h)
중구청 율리관 4층 대회의실

행사내용

- 구인·구직 만남의 장을 통한 현장면접 및 채용
- 다양한 이벤트 진행 - 지문적성검사, 이미지컨설팅, 취업타로카드, 이력서 클리닉, 이력서대행 접수

참가방법

- 구인업체 | 아래 접수처로 신청(방문, 전화, 팩스 신청 가능)
※중구청 홈페이지 고시공고 참조
- 구직자 | 행사 당일 행사장 방문을 통한 참가

문의/접수처

- 중구청 일자리경제과 일자리지원팀 T. 760-6926, 6954 F. 760-7369

ONE-STOP센터 지원안내

인천 여성·학교 폭력 피해자

ONE-STOP 지원센터

가정폭력 성폭력, 성매매 피해여성 및 학교폭력 피해자에 대한 신속한 상담 및 의료, 수사, 법률지원을 365일 24시간 ONE-STOP으로 지원합니다.

인천지방경찰청 인천원스톱센터 : 582-1170 / 북부원스톱센터 : 280-5678

가정폭력 피해 이렇게 도움 받으세요

신기하네? 요즘 동네가 너무 조용하지 않아?

그러게 말만 되면 영원 미연내 어째 줄 마시고 행패를 부리는 배려에 신고했는데요...

미연 엄마가 가정폭력을 좀더 신고했대요.

신고?

가정폭력으로 신고하면 경찰에서 도움을 받을 수 있대요.

경찰관으로부터 폭력행위의 제지, 가해자와 분리 면담, 성당소·보호시설·의료기관 연계 등의 응급조치를 받을 수 있겠음

폭력의 재발의 우려가 있고 긴급한 경우 경찰관에게 주거 등에서 가해자 격리, 주거·직장 100m 내 접근금지 등 긴급 임시조치 신청 가능

가정폭력 상담은 어디서 받을 수 있지?

여성긴급전화 1366이나 가정폭력상담소가 있어요.

1366으로 전화하면 365일 24시간 상담도 해주고, 경찰·병원·법률구조기관·보호시설 연계도 해준대요

※ 무료법률지원 - 대한법률구조공단 ☎132, 한국여성법률상담소 ☎1544-7077

알고보면 가정폭력 피해자를 도와주는 제도가 더 많아요

가정폭력 피해자가 직접, 가정법원에 피해자보호영원 신청 가능

이혼시 '부부상담' 거부, '자녀면접교섭권' 제한 가능

몰랐던 건데... 이제 안심하고 살 수 있겠어.

왜? 또... 무슨소리야?

만성하고 살 수 있겠다... 그동안 맞고 살았던 거야...

아니, 그런 뜻이 아니고...

가정폭력이 발생했다면 112를 눌러 경찰에 신고하거나 여성긴급전화 1366 또는 가정폭력 상담소에 도움을 요청하세요.

제작: 문화체육관광부 정책여론과 ☎ 044-203-2922 / 자료제공: 여성가족부 복지지원과 ☎ 02-2075-8797