



꽃 / 철쭉



나무 / 해송



새 / 갈매기



캐릭터 / 월디



인천

중구소식

vol.171 2015. 05. 22

구정구호

역사문화 중심도시!
비상하는 관광중구!



인천광역시 중구

| 발행인 중구청장 | 편집 홍보체육진흥실 | 주소 인천광역시 중구 신포로 27번길 80(관동1가 9) | 전화 032)760-7120 | 팩스 032)760-7129 | 월간 비매품

인천개항장 근대역사체험관 개관

일시 | 2015년 6월 11일 15시

장소 | 인천광역시 중구 제물량로 236
(한중문화관 옆)



* 6월은 호국보훈의 달. 순국선열과 호국영령의 숭고한 희생정신을 기립시다. *

CONTENTS

- 02 구정소식
- 03 우리동네 이모저모
- 04 의회 소식
- 05 건강 & 보건
- 06 유·아동 학습
- 07 생활정보

- 08 사회복지
- 09 일자리 & 교육
- 10~11 문화예술
- 12~15 알림마당
- 16 게시판



twitter.com/icjunggu



www.facebook.com/icjunggu

홈페이지 : www.icjg.go.kr

중구인터넷방송국 홈페이지 : <http://tv.icjg.go.kr>

제4차 중구 부동산평가위원회 개최

중구는 지난 5월 12일 구청 서별관 회의실에서 부동산평가위원 및 감정평가사 등 15명이 참석한 가운데 제4차 부동산평가위원회를 개최했다. 이 날 부동산평가위원회는 2015년 1월 1일 기준으로 조사·산정된 개별공시지가 공시 대상 51,320필지에 대한 적정성을 심의·의결했다.



24시간 365일, 치매관련 모든 상담 보건복지부 치매상담콜(☎1899-9988) 운영

치매로 인한 궁금증과 어려움이 있다면 보건복지부 치매상담콜센터(☎1899-9988)에서 안내받을 수 있다.

치매상담콜센터는 24시간, 365일 연중무휴로 운영한다.

한편, 중구보건소에서는 치매상담실을 운영하여 각종 치매관련 상담과 정보를 제공하고 있으며 치매환자를 발견하기 위한 치매선별검사를 실시하고 있다.

대 상 : 만 60세 이상 중구 주민

검진내용 : 치매진단검사(신경심리검사, 전문의 진료, CT, 혈액검사)

문 의 : 중구보건소 방문보건팀 ☎760-6023

『민·관합동 불법광고물근절 캠페인』 실시

중구는 지난 4월 29일 유동인구가 많은 동인천역앞 광장에서 깨끗하고 아름다운 거리 조성 및 성숙한 시민의식 확산을 위한 민관 합동 불법광고물 없는 깨끗한 거리 조성 “일제 정비의 날 및 거리캠페인”을 실시했다.



중구보건소, 말벗도우미 파견

중구보건소에서는 전국 최초로 병원 간호사로 구성된 말벗봉사자가 우울 노인을 방문하여 우울 정서 관리와 질병 상담, 건강관리 서비스를 월 2회 이상 방문과 전화방문을 제공하고 있다. 이 서비스는 6개월 동안 기본으로 제공되며 회기 말 추후 지속 관리여부를 결정한다.

기타 궁금한 사항은 중구보건소(☎760-6023)로 문의하면 된다.

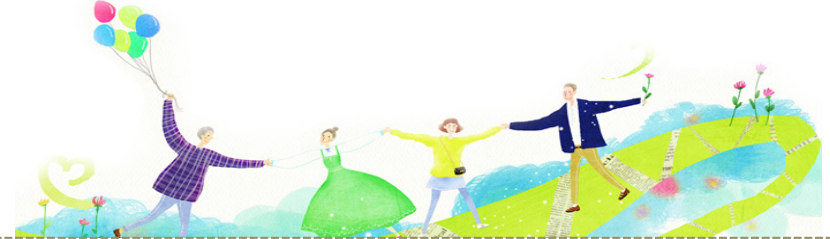

인천 중구청 「2015년도 행정조직 개편」안내

시행일 : 2015. 5. 12

목적 : 원도심권과 영종·용유권의 지역적 특수성으로 인해 주민불편이 가중됨에 따라, 적기에 주민 행정수요에 대응하지 못하는 현행 조직의 문제점을 해소하고 지역주민 모두에게 공정하게 행정혜택 제공

내용

- 영종·용유지역 기능 및 인력 확대와 주민생활과 밀접한 안전·복지·보건분야 인력 확충, 그리고 최근 문제시 되고 있는 어린이집 관리·감독 강화를 위한 보육지도팀 신설 등
- 상시·지속적 사무 중 주민생활과 밀접한 보건분야 기간제근로자 7명을 공무원(舊무기계약)근로자로 전환하여 비정규직의 고용안정 도모

조직개편 주요내용

구분	당 초	변 경
기구	3국 3실 21과 83팀, 1의회, 1보건소, 1사업소, 2출장소 8담당 2지소, 11개동	3국 3실 22과(+1) 91팀(+8), 1의회, 1보건소, 2출장소 9담당(+1) 2지소, 11개동
주요 내용	지역개발국	도시관리국
	문화회관	문화회관 폐지후 문화예술과 문화회관팀 신설
	영종용유개발과	영종용유개발과 폐지 후 영종개발과 용유개발과 신설
정원	총 646명	총 664명(증 18명)

영종·용유지역 사무 확대내역

구분	주요 추가사무
영종 개발과 · 용유 개발과	▶ 관광진흥법에 의한 관광사업사무, 무의바다누리길 사무, 초고층 안전, 급경사지 조사 및 관리사무, 개별공시지가 의견제출 및 이의신청, 토지이동 민원 상담 및 접수, 부동산 실거래, 토지소유권 변동자료 정리, 개인별 토지소유현황 조회, 부동산 중개업, 도로개설사무(도시계획도로 포함), 전문건설업, 골재채취업, 건설사업 보상 사무, 지중화, 자전거도로, 전기사무, 건설기계 불법 주기 단속, 건축물대장 업무, 건축허가 및 신고·허가사항 변경·사용승인, 임대사업자 등록 및 변경, 하자이행보증증권업무, 건축공사현장 안전관리 예치금 운용
출장소	▶ 체육시설 이용 및 개방에 관한 사무, 출판업, 인쇄업, 드라마 세트장 관리사무, 노동조합 신고사무, 농지처분 및 이행강제금 부과, 도시민 농사체험활동사무, 농업재대책사무, 농약관련사무, 소규모 양곡가공업 소형농기계 지원사무, 가축통계조사, 가축방역사무, 토양환경보전에 관한 사무, 야생동물 포획허가에 관한 사무, 저수조청소업, 중수도, 절수기, 건축물 석면조사, 석면해체제거 작업장 관리, 폐기물 및 건설폐기물 청소 사무, 어업신고(맨손어업), 어선원부 발급, 어촌체험마을 조성 및 지도 사후 관리, 민영노외주차장사무, 버스승강장 설치 및 관리에 관한 사무, 자동차 등록원부 열람·발급, 자동차 이전·변경등록(영업용 제외), 자동차 경정등록, 자동차 저당권 변경·등록·말소업무, 자동차등록과태료 사무, 자동차관리사업 등록 및 지도점검, 무단방치차량
운서동	▶ 여권업무 (6월예정, 중앙부처 사정에 의해 변경될 수 있음)

문의 : 중구청 기획감사실 기획팀 ☎ 760-7053

송월동

새마을부녀회, 경로孝 잔치

송월동 새마을부녀회(회장 표순화)는 지난 5월 12일 어버이날을 기념하여 송월동 주민센터 2층에서 송월동에 거주하는 150여명의 노인들을 모시고 ‘경로 효 잔치’를 열었다.



영종동

주민자치위원회 장학기탁금 전달

영종동주민자치위원회(위원장 우희면)는 지난 5월 12일 인천 영종고등학교에 장학기탁금(120만원)을 전달했다.



동인천동

내경동 경로당 컴퓨터, 스마트폰 강습

저희 경로당에서는 이시대 노인 컴맹 탈출을 위해 무료로 회원 여러 어르신께 컴퓨터, 스마트폰 강습을 합니다.

배우고자 하시는 어르신께서는 연락주세요~!

- 과 목 : 기초반, 중급반, 고급반
- 인 원 : 선착순 10명
- 자 격 : 65세 이상 노인, 회원 우선
- 장 소 : 내경동 경로당
- 시 간 : 오후시간
- 문의전화 : 765-2776



운서동

제17회 영종도 주민의 날 성료

운서동 주민센터는 지난 5월 1일 근로자의 날에 영마루공원에서 영종도주민의 날 행사추진위원회(위원장 김대영) 주관으로 개최된 『제17회 영종주민의 날 행사』를 성황리에 마쳤다.



제43회 어버이날
기념식 및 카네이션 페스티벌 개최

지난 5월 8일 어버이날을 맞아 중구노인복지관 대강당에서 중구노인복지관(관장 임인순) 주관으로 ‘제43회 어버이날 기념식 및 카네이션 페스티벌’을 개최했다.



『행복한 굶주림 기아체험』 진행

인천 중구자원봉사센터는 지난 5월 9일 해사고등학교에서 “행복한 굶주림 기아체험”을 진행했다.

월드비전 인천지부와 연계하여 진행된 이번 기아체험에는 총 150명의 학생과 성인이 참석하여 간접 프로그램을 통해 세계시민으로서 가져야 할 책임의식 및 나눔과 봉사 정신을 배우는 기회가 됐다.





중/구/의/회

제1·2 국제여객터미널 이전 반대 결의안

주민의 아픔을 함께하고 지역의 미래를 함께하겠다는 열정으로 의정활동을 시작한 우리 중구의회 의원 일동은 지금 참으로 안타깝고 참담한 마음 금할 길이 없다.

정부에서 제1·2 국제여객터미널 이전계획을 처음 수립할 때부터 10여년 동안 지역 주민들과 선배 의원들이 끊임없이 반대하고 반대하였음에도 현재 우리 중구에 위치하고 있는 제1·2 국제여객터미널을 옮기기 위하여 정부는 송도 국제도시 인근에 새로운 국제 여객터미널 건설을 착작 진행하고 현재 아무런 대안도 없는 상태에서 그 시기만 점점 다가옴에 지역 주민 모두 분노를 넘어 절망을 느끼고 있다.

제1·2 국제여객터미널은 중구 10개 향로의 국제여객선이 입출항 하면서 2013년 기준으로 연간 100만명이 넘는 여객과 38만TEU의 화물을 처리하고 이와 관련한 경제활동이 중구 지역경제를 떠받치고 있는 상황이다.

또한 중구에 위치하던 인천시청과 인천지방경찰청이 떠나가면서 심각한 공동화 현상을 경험한 우리 중구 주민들은 월미관광특구 지정과 개항장 문화지구 지정 등을 통해 관광인프라를 구축하고 끊임없이 노력하여 이제 그나마 그 아픈 기억을 조금씩 지워가고 있는 이때 또다시 제1·2 국제여객터미널이 이전한다면 다시 한 번 중구의 공동화 현상을 초래하게 되고 관광인프라에도 악영향을 끼치게 될 것이며 나아가 지역 상권은 더 이상 일어설 수 없는 심각한 타격을 받게 될 것이 자명하다.

이에 우리 의회는 제1·2 국제여객터미널 이전을 저지하기 위하여 온 구민과 함께 끝까지 투쟁할 것을 천명하며 다음과 같이 요구한다.

하나. 지역상권 붕괴시키는 제1·2 국제여객터미널 이전계획을 전면 재검토하라!

하나. 아무런 대안도 없는 제1·2 국제여객터미널 이전 계획을 즉각 철회하라!

2015년 4월 인천광역시 중구의회 의원 일동

민원현장 및 주요사업현장 방문



중구의회(의장 임관만)는 지난 4월 20일 관내 대형공사장 및 주요사업장을 방문 민원해결 방안을 모색하고 사업추진 현황을 파악하기 위한 현장방문을 실시했다. 현장방문에 나선 의원들은 먼저 수인선 제6공구 (주)대우건설공사 현장 및 인천 터널 제1-2공구공사 시공사인 (주)한라건설을 방문하여 공사로 인한 인근지역의 건물 균열, 소음·진동 등 각종 주민 피해 관련 민원해결 방안 논의 및 대책 마련을 촉구했다. 이어 인현동과 북성동 주거환경관리사업 현장 및 송월시장 정비사업 현장을 둘러본 의원들은 그동안 추진사항과 향후 추진계획에 대하여 설명을 듣고 “사업이 원만히 추진되어 쪽방촌에 거주하는 주민의 주거여건 및 도시미관 개선으로 쾌적한 정주 환경이 조속히 조성되길 기대한다”고 말하고 송월시장 정비사업도 조속한 건물매입 등을 통하여 정비사업추진에 만전을 기해줄 것을 당부했다. 이번 방문은 민원현장 및 주요사업현장을 직접 확인하여 주민의 불편사항을 개선하고 해결방안을 마련하고자 이루어졌다.

중구의회 제239회 임시회 폐회



중구의회(의장 임관만)는 지난 4월20일부터 24일까지 5일간「제239회 임시회」를 열어 인천광역시 중구 행정기구 설치 조례 일부개정조례안, 인천광역시 중구 지방공무원 정원 조례 일부개정조례안, 인천광역시 중구 사무위임 조례 일부개정조례안, 인천광역시 중구 사무의 민간위탁 촉진 및 관리 조례 일부개정조례안을 원안대로 가결했다.

또한 월미도~연안부두 간 연결도로 조속 추진 건의안과 인천광역시 중구 월디지역 아동센터 민간위탁 동의안을 원안대로 가결했고, 2015년도 일반 및 기타특별회계 세입·세출 제1회 추가경정 예산(안)에 대해 심의·의결했다.

특히 4월20일 제1차 본회의에서는 제1·2 국제여객터미널이 이전시 중구의 공동화 현상 초래와 관광인프라에 악영향을 끼치게 될 것이 우려되고 나아가 지역상권은 더 이상 일어설 수 없는 심각한 타격을 받게 될 것이 자명하다며 「제1·2 국제여객터미널 이전 반대 결의안」을 채택했다.

마지막날인 24일 제2차 본회의에서는 각상임위원회에서 심사한 조례안 등을 최종 의결하고 임시회를 마무리 했다.

결산검사위원 위촉



중구의회(의장 임관만)는 지난 5월 18일 의장실에서 결산검사위원 위촉식을 가졌다. 이번 결산검사위원으로는 대표위원으로 중구의회 이정재 의원이, 일반 위원으로는 세무·회계분야에 전문지식을 갖춘 김선홍 세무사와 김형준 회계사가 선임됐다.

임관만 의장은 “투명하고 건전한 예산운영 정착을 위한 내실있는 결산검사가 이뤄질 수 있도록 노력해 줄 것”을 당부했고, 이정재 대표위원은 “예산편성의 합리성과 지출예산에 대한 공정성을 면밀히 검토하여 예산낭비 방지와 건전한 재정운영에 도움이 될 수 있도록 노력하겠다.”고 말했다.

「2014년도 세입·세출 결산검사」는 오는 5월 29일부터 6월17일까지 20일간의 일정으로 예산편성 및 집행에 관한 적법성과 효율성 등을 검사한다.

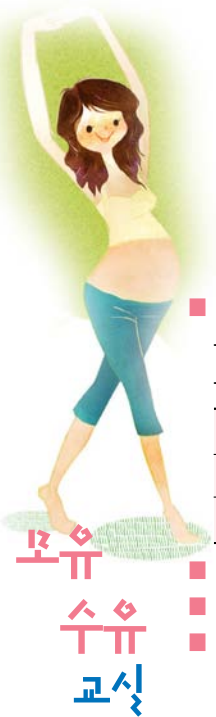

중구보건소 모자건강교실

■ 교육일정

- 시내지역 : 매주 화요일 14:00~16:00
- 도서지역 : 둘째 · 넷째 목요일 14:00~16:00

구 분	5월	6월				
시내지역	26일	2일	9일	16일	23일	30일
도서지역	28일	11일		25일		

- 교육대상 : 중구 주민으로 임신 20주 이상 임신부 및 수유부
- 모집인원 : 예약 선착순 10명
- 교육장소
 - 시내지역 : 중구 보건소 1층 예방접종실 내
 - 도서지역 : 영종보건지소 2층 교육실
- 교육내용 : 모유수유 정보제공 및 상담, 1:1 자세지도, 유방마사지 등
- 신청방법 : 전화 또는 보건소 방문접수

신청(예약) 및 문의 : 중구보건소 건강증진과 만성병관리팀 ☎ 760-6069



나들이철 식중독 예방 요령

① 도시락 준비요령

- * 조리 전 · 후 올바른 손씻기
 - 반드시 비누 등 손세정제를 이용하여 흐르는 물에 30초 이상 씻기
- * 위생적으로 만들기
 - 과일 · 채소류 등은 흐르는 물로 깨끗이 씻기
 - 조리 음식은 중심부까지 완전히 익히기
 - 김밥을 준비할 경우 밥은 식초, 매실액 등 양념과 섞은 후 충분히 식히고, 재료도 익힌 후 충분히 식혀서 만들기
- * 안전하게 용기에 담기
 - 밥과 반찬은 식힌 후에 별도 용기에 각각 따로 담기

② 보관 · 운반요령

- * 시원한 곳에 보관 · 운반하기
 - 햇볕이 닿는 공간이나 자동차 트렁크 등 온도가 높은 곳은 피해서 보관(실온에서 2시간 이상 보관하지 않기)
- * 자동차 트렁크는 외부 온도 보다 높기 때문에 세균 증식이 용이함
- 아이스박스를 이용해서 보관 · 운반하기

③ 섭취 요령

- * 개인위생관리 철저히 하고, 안전한 물 마시기
 - 식사 전 반드시 손을 깨끗이 씻거나 물티슈로 닦기
 - 안전성이 확인되지 않은 계곡물이나 샘물 등을 함부로 먹지 않기
- * 장시간 실온, 자동차 트렁크 등에 보관된 음식은 먹지 않기



문의 : 중구청 위생과 위생지도팀 ☎ 760-7354

국가 암 검진 사업

※ 암 의료비 지원을 받기 위해선 국가암검진을 반드시 받아야 합니다.※

■ 국가 암검진 대상자

- 의료급여 수급권자
- 건강보험가입자(보험료 부과기준 하위 50%)



■ 암종별 검진연령, 검진주기 및 1차검진항목

구 분	검진연령	검진주기	1차 검진항목
간 암	만 40세 이상 (고위험군)	1년	간초음파검사와 혈청알파태아단백검사
대장암	만 50세 이상	1년	분변잠혈검사(대변검사)
자궁경부암	만 30세 이상 (수급자는 만 20세이상)	2년	자궁경부세포검사
유방암	만 40세 이상	2년	유방촬영술
위 암	만 40세 이상	2년	위장조영술 또는 위내시경검사

■ 검진비 : 무료 (암진단 시 치료비 지원)

■ 기타사항

- 대장암 검사는 반드시 대변검사를 해야 함.
대변검사를 하지 않고 대장내시경을 한 경우는 암진단시 치료비 지원이 되지 않음.
- 국민건강보험공단에서 검진표를 받으신 해당 연도내에 암검진 지정 병원으로 검진표와 신분증을 지참 후 방문 또는 검진표가 없는 경우 신분증만 지참하여도 검진가능.

문의 : 중구보건소(☎ 760-6043), 국민건강보험공단(☎ 770-7200)

자율방역 활성화를 위한 방역장비 대여

중구보건소에서는 자율방역을 원하는 주민, 단체에 방역장비를 대여해드립니다.

- 기 간 : 2015. 5월 ~ 10월
- 대 상 : 자율방역을 원하는 주민, 단체 등
- 대여장비 : 휴대용 연막기, 분무기, 연무기 등 76대
- 방역장비 대여 기준
 - 대여 시 방역장비,약품,유류 사용방법에 대한 교육과 실습을 이수하여야 함
 - 화재 등 안전사고에 대비한 주의사항을 숙지하여야 함
 - 약품, 유류 회식하여 1회 사용분 지원
 - 대여기간은 7일이며, 연장가능
 - 대여기간 만료 시 장비 회수

신청문의 : 중구보건소 건강증진과 예방의약팀 ☎ 760-6044

『나도 알레르기 박사』

1일 체험학습 토요일프로그램 참여자 모집

- ★ 체험학습 일시 : 2015. 6. 20(토) 8:20~12:30
- 모집기간 : 2015. 5. 29(금) 까지
- 모집대상 : 관내 거주하는 미취학 아동, 초등학생 중
 - 아토피 피부염, 천식, 알레르기 비염 등 알레르기 질환에 취약한 자 (10명 이내)
- 모집 우선순위
 - 1순위 : 주민등록상 관내 거주자 중 국민기초생활보장수급자
 - 2순위 : 주민등록상 관내 거주자 중 미혼가정, 한부모가정, 다문화가정, 조손 가정 등
 - 3순위 : 학교장 및 보건소장 추천자
- 신청서류 및 신청방법 : 신청서 1부 보건소에 방문 또는 팩스 접수

문의 : 보건소 건강증진과 만성병관리팀 ☎ 760-6061 / Fax : 760-6019

<http://gblib.icjg.go.kr>

중구 구립 「꿈벗도서관」

* 꿈벗도서관 2015년 꿈다락 토요문화학교 「문학, 놀이를 품다」

- ▶ 기 간 : 2015년 5월 ~ 8월 매주(토)
- ▶ 장 소 : 꿈벗도서관 3층 다목적실
- ▶ 접수기간 : 2015. 5. 20(수) ~ 마감 시
- ▶ 접수방법 : 꿈벗도서관 방문 및 전화접수
- ▶ 문 의 처 : 764-6111~2 (담당자 : 이미선, 신경희)

* 꿈벗도서관 2015년 6월 북스타트 프로그램

- ▶ 참 가 비 : 무료 (단, 후속프로그램 「꿈벗 베이비BOOKS」 5,000원)
- ▶ 문 의 처 : 764-6112 (담당자 : 이미선)

* 꿈벗도서관 6월 드림시네마(Dream Cinema)

- ▶ 기 간 : 2015. 6. 2 ~ 6. 30 매주 일요일 오후 3시
- ▶ 장 소 : 꿈벗도서관 3층 다목적실
- ▶ 주요내용 : 「전쟁과 평화」를 주제로 한 영화상영
- ▶ 대 상 : 꿈벗도서관 이용자 및 지역주민 누구나
- ▶ 관 랐 료 : 무 료
- ▶ 문 의 처 : 764-6113 (담당자: 이영복)

* 기 타

- ▶ 꿈벗도서관의 모든 행사 참가 및 관람은 무료로 진행됩니다.
- ▶ 상기 일정 및 내용 등은 도서관 운영에 따라 변경될 수 있습니다.
- ▶ 자세한 내용은 홈페이지(gblib.icjg.go.kr) 참조
- ▶ 기타 문의사항은 꿈벗도서관(764-6111~3)으로 전화주시기 바랍니다.
- ▶ 주 소 : 인천 중구 홍예문로 32 (꿈벗도서관)

<http://www.ymlib.or.kr>

인천광역시도서관발전진흥원 「율목도서관」

* 오픈무한상상실 | 스타서빙 이효찬

- ▶ 일 시 : 2015. 6. 28(일) 15시
- ▶ 장 소 : 율목도서관 본관 2층 소극장
- ▶ 신청방법 : 안내데스크 방문 및 전화(☎770-3800)
- ▶ 관 랐 료 : 무료
- ▶ 문 의 처 : 율목도서관 박소현(☎770-3806/3809)

* 율목도서관 북스타트BookStart | 「우리 도서관은 아기를 환영합니다」 운영

- ▶ 기 간 : 2015. 4. 29 ~ 11. 25
- ▶ 운영일시 : 매주 수요일 15:00 ~ 17:00 (후속프로그램 운영 기준)
- ▶ 장 소 : 율목도서관 별관 어린이자료실
- ▶ 대 상 : 출생 ~ 35개월 아가 및 부모
- ▶ 참여방법 : 어린이자료실 데스크문의, 유선/방문 접수 등
- ▶ 참 가 비 : 무료
- ▶ 문 의 처 : 770-3808

* 율목시네마

- ▶ 기 간 : 2015. 6. 1 ~ 6. 14 매주 일요일 15:00
- ▶ 장 소 : 율목도서관 본관 2층 소극장
- ▶ 대 상 : 누구나 (*상영등급에 따라 제한이 있을 수 있습니다.)
- ▶ 관 랐 료 : 무 료
- ▶ 문 의 처 : 770-3806

* 기 타

- ▶ 상기 일정 및 내용 등은 도서관 운영에 따라 변경될 수 있습니다.
- ▶ 자세한 내용은 블로그(<http://blog.naver.com/ymlib>) 또는 홈페이지(www.ymlib.or.kr) 참조
- ▶ 기타 문의사항은 율목도서관 안내데스크로(770-3800) 전화주시기 바랍니다.

<http://www.ylib.or.kr>

「영종도서관」

| 주 소 : 인천광역시 중구 영종대로 85
| 문 의 : 745-6008 / 홈페이지 <http://www.ylib.or.kr/>

* 타악그룹 4PLUS의 Percussion Group 4PLUS Concert

- ▶ 일 시 : 2015. 6. 24 19:30
- ▶ 대 상 : 인천시민 누구나
- ▶ 장 소 : 영마루 공원 야외무대
- ▶ 참 가 비 : 무 료
- ▶ 문 의 처 : 745-6006(담당자: 이선미)

* 영종도서관 2015년 문화프로그램 「문화이음」 상반기 운영

- ▶ 운영기간 : 2015. 3. 24(화) ~ 6. 30(화)
- ▶ 운영강좌 : 그림책으로 만나는 오르프 외 11강좌
- 세부 운영 강좌 영종도서관 홈페이지 참고(www.ylib.or.kr)
- ▶ 운영장소 : 영종도서관 세미나1실, 세미나2실
- ▶ 수 강 료 : 무 료 (*교재비, 재료비 별도)
- ▶ 문 의 처 : 745-6005(담당자: 원진희)

* 그림책 함께 읽기 「도서관 선생님과 함께 떠나는 책나라 여행」

- ▶ 일 시 : 2015년 6월
- ▶ 대 상 : 유·아동 및 보호자
- ▶ 장 소 : 영종도서관 1층 어린이실
- ▶ 참 가 비 : 무 료
- ▶ 문 의 처 : 745-6044(담당자: 김정민)

* 영종도서관 어린이 독서퀴즈 "골든Book을 울려라!" 운영

- ▶ 일 시 : 2015년 6월
- ▶ 대 상 : 초등생
- ▶ 장 소 : 영종도서관 1층 어린이실
- ▶ 참 가 비 : 무 료
- ▶ 문 의 처 : 745-6044(담당자: 김정민)

* 영종도서관 2015년 꿈다락 토요문화학교 차오름 프로그램 「우리동네 탐구생활 영종 it」

- ▶ 프로그램 일정 및 장소 : 2015. 3. 28(토) ~ 7. 11(토)
매주 토요일 총 16주간, 7.12(일) 발표회 예정
- ▶ 참여자 혜택 : <영종 it> 기자수첩 제공, 문래예술창작촌 등 현장 탐방 2회
- ▶ 자 료 접 수 : 방문접수 이메일 접수
- ▶ 문 의 처 : 745-6008, 6005(담당자: 최진희, 원진희)

* 영종도서관 2015 길 위의 인문학 「공주형 작가와의 만남」

- ▶ 탐방일시 : 2015. 6. 21(일) 11:00
- ▶ 대 상 : 청소년(중학생~고등학생)
- ▶ 장 소 : 인천지역 내 전시 미술품 관람
- ▶ 참 가 비 : 무 료
- ▶ 문 의 처 : 745-6011(담당자: 이성은)

꿈나래 어린이도서관

* 꿈나래도서관 북스타트(BookStart)

- ▶ 운영기간 : 2015. 5월 ~ 매주(수) 오전11시30분
- ▶ 대 상 : 영·유아

* 꿈나래도서관 특별 주제 도서 전시

- ▶ 운영기간 : 2015. 5. 14 ~ 6. 20.
- ▶ 주 제 : 난 꿈이 뭐니?

* 책과 함께 떠나는 김유정 문학기행

- ▶ 운영시간 : 2015. 6. 4(수) 오전 9시
- ▶ 모집인원 : 선착순 20명
- ▶ 참 가 비 : 무료(식대별도)

* 꿈나래어린이도서관의 모든 프로그램은 무료로 진행됩니다.
* 상기 일정 및 내용 등은 도서관 운영에 따라 변경될 수 있습니다.
* 자세한 내용은 홈페이지(<http://cafe.daum.net/ggoomnarae>)참조
* 신청 및 문의 : 880-5271



퇴행성 관절염, 수술보다는 운동



인천광역시의료원
정형외과과장 손 일 진

퇴행성 관절염은 전 인구의 10~15%가 앓고 있다고 알려져 있을 만큼 흔한 질환으로 노인들이 호소하는 관절염의 대부분은 퇴행성 관절염이라고 볼 수 있습니다. 주로 50세 이후에 많이 발병하는데, 45세 이전에는 남성환자가, 55세 이후에는 여성환자가 많이 발병합니다. 우리나라는 65세 이상에서 퇴행성 관절염 유병률은 38.1%로 미국의 33.0%보다 높으며, 특히 여성에서 남성보다 3배 이상 유병률이 높게 나타나고 있습니다.

○ 퇴행성 관절염이란?

퇴행성 관절염이란 관절을 보호하는 연골의 퇴행성 변화 및 마모로 인해 관절의 통증, 부종, 변형이 생기는 질환을 말합니다. 질병의 원인은 일차성과 이차성 관절염으로 나눌 수 있습니다. 일차성 관절염은 고령, 비만 등에 의해 생기는 관절염을 일컫고, 이차성 관절염이란 질병의 후유증, 류마티스 관절염이나 강직성 척추염의 말기, 화농성 관절염이나 결핵성 관절염, 외상에 의해서 이차적으로 발생한 관절염을 말합니다.

○ 퇴행성 관절염의 증상과 진단

초기에는 관절마디가 뻣뻣하다가 차츰 시간이 지나면서 통증이 생기는 것이 일반적입니다. 통증은 대개 잠자리에서 일어난 직후인 이른 아침에 생겨서 한두 시간 뒤에는 사라지는 것이 보통입니다. 이는 잠들어 있는 동안 관절이 굳어 지기 때문이며, 골 관절염에 걸린 사람은 적당하게 움직여 주는 것이 좋습니다.

퇴행성 관절염 환자의 약 30% 정도에서만 통증이 나타납니다. 증상은 서서히 진행되고 외부에서 상처를 받으면 더 심해지게 됩니다. 무릎관절에 주로 생기는데 50~60세 된 사람에게 가장 흔하게 나타납니다.

주요 증상은 통증입니다. 처음에는 관절을 사용할 때 아프고 쉬면 통증이 없어지지만 차츰 병이 진행되면서 조금만 움직여도 통증이 심해지고, 쉬어도 통증이 없어지지 않고 잠을 자다가도 아파서 깨는 일이 생깁니다. 또 걸음을 걷다가 다리에 힘이 빠져 발을 헛딛거나 관절이 구부러져서 휘청할 때가 있는데, 이런 증상은 계단을 올라갈 때보다는 내려갈 때 더 심하게 나타납니다.

날씨가 주위환경의 변화에 따라 관절염은 그 증상이 심해지기도 합니다. 특히 비가 오려 할 때에 일기예보라도 하듯이 뼈마디가 쭈시고 아픕니다. 관절이 통통 부어 올라 손을 살짝 대기만 해도 몹시 아프고, 뼈마디가 튀어나오기도 하고, 관절을 구부렸다 펴는 것이 어려워지고 연골이 닳아서 양쪽 뼈가 서로 부딪히는 소리가 들리기도 합니다. 관절염 증상이 심해지면 관절부위의 뼈가 변형되어 허리가 구부러지고, 무릎이 비뚤어지며 몸무게가 허리, 허벅지, 무릎, 발목, 등을 더욱 심하게 짓눌러서 병이 악화될 수밖에 없습니다.

○ 퇴행성 관절염의 비수술적 치료 - 줄기세포보다 더 비싼 '운동'

미국 연구에 따르면 운동치료가 가장 효율적이고 부작용 없는 좋은 치료이며, 약물은 부가적 이득이 없다는 결과가 나왔습니다. 관절염의 진행 정도에 따라 퇴행성 관절염 환자가 할 수 있는 활동이 다르지만 초기의 경우, 근력 운동과 적합한 프로그램으로 가벼운 레크레이션적 운동을 할 수 있습니다.

운동을 할 경우엔 땀이 날 정도의 준비운동이 중요합니다. 이런 준비운동은 '안정' 상태의 인체조직을 '운동' 상태로 전환하여 근육과 관절의 온도를 높이고, 심장이나 폐 등을 운동상태에 대비하게 합니다. 만성질환자인 경우, 가급적 오후에 운동하거나, 겨울 동안에는 실내에서 운동하는 것이 좋습니다.

운동 후 휴식은 움직이면서 해주는 것이 좋습니다. 운동 전에 준비운동을 하듯, 운동 후에 정리 운동도 해야 합니다. 천천히 걸으면서 모든 혈압이나 맥박이 서서히 돌아올 수 있게 유도를 해주면 휴식을 취하는 방법이 가장 좋습니다. 다만, 심한 관절염 환자는 무리한 운동을 피해야 합니다. 등산, 에어로빅 등의 운동은 증상을 악화시킬 수 있기 때문입니다. 무리한 자세나 운동을 할 때에는 도움이 되는 보조기(목발, 지팡이 등)를 사용하는 편이 좋고 관절에 무리한 힘이 가해지는 쪼그리고 앉는 자세, 무릎 꿇기, 무거운 물건 들기, 굽히고 앉는 자세 등은 피해야 합니다.

지진 발생시 국민행동요령

- ❶ 지진 발생시 크게 흔들리는 시간은 길어야 1~2분이므로 이 시간동안 테이블 등의 밑으로 들어가 몸을 피하고 테이블 등이 없을 때는 방석 등으로 머리를 보호합니다.
- ❷ 문을 열어서 출구를 확보하고 가스·전기 등을 차단합니다.
- ❸ 화재가 났을 때 침착하고 빠르게 불을 꺼야 합니다. 불을 조기에 진화할 수 있는 기회는 3번으로 크게 흔들리기 전, 큰 흔들림이 멈춘 직후, 발화된 직후 화재의 규모가 작을 때입니다.
- ❹ 지진 발생 때는 유리창이나 간판 등이 떨어져 대단히 위험하므로 서둘러서 밖으로 뛰어나가면 안됩니다.
- ❺ 지진이나 화재가 발생할 때는 엘리베이터를 사용하지 말아야 하고 타고 있을 때는 모든 버튼을 눌러 신속하게 내린 후 대피합니다. 만일 갇혔을 때는 인터폰으로 구조 요청합니다.
- ❻ 큰 진동이 멈춘 후 공터나 공원 등 넓은 공간으로 대피합니다. 또한 블록담, 자동판매기 등 고정되지 않은 물건 등은 넘어질 우려가 있으므로 가까이 가서는 안됩니다.



Q&A

Q : 지진발생시 대형건물에 있을 때 대피방법은?

A : 소파 혹은 견고한 구조물의 아래 또는 옆으로 피해 몸을 웅크린다.
계단을 대피 공간으로 선택하지 않는다.
가능하면 건물 밖으로 대피하고 건물 내부에서는 외벽쪽으로 대피한다.
복사지, 신문지 등 종이 더미 속으로 대피한다.

문의 : 중구청 안전관리과 안전관리팀 ☎ 760-7806

인천광역시 중구 장애인보호작업장 장애인 모집안내

사회복지법인 기아대책에서 운영하는 시설로서 직업재활서비스를 통해 중증 장애인들에게 근로기회를 제공하고, 지속가능한 일자리를 통한 역량강화로 중증장애인의 자립생활과 완전한 지역사회통합으로 나아갈 수 있도록 지원하는 시설입니다. 다음과 같이 장애인을 모집하오니 많은 관심과 참여 부탁드립니다.

- **이용대상**
 - 인천광역시거주 등록장애인으로서 지적장애인, 발달장애인, 자폐성장아인, 정신장애인
- **이용기간 및 이용료** : 없음(단, 식대 비용 본인 부담)
- **근무시간** : 월요일~금요일 / 09:00~17:00
- **모집부문** : 제과사업, 스팀세차사업, 하청임가공 / 직업재활적응훈련 프로그램
- **이용절차** : 2주간 직업평가 후 대상선정회의를 통해 입사여부 결정
 - ① 인천광역시거주장애인(중구지역장애인우선)[전화/내방일정협의]
 - ② 초기면접
 - ③ 직업평가(MDS, CIS-A, 상황평가) [2주일]
 - ④ 대상자선정회의 (입사여부확정)
 - ⑤ 개별재활계획서작성
 - ⑥ 직업적응훈련 / 보호고용
 - ⑦ 취업 및 전이(희망장애인)
 - ⑧ 종결(사례회의)

상담/문의 ☎ 881-8410

「2015년 찾아가는 폭력예방교육」 운영안내

성폭력·가정폭력 등 폭력에 대한 지역사회 내 인식을 개선시키고 모든 시민이 폭력으로부터 안전한 인천조성을 목표로 폭력예방교육 비의무 대상인 일반국민을 대상으로 「찾아가는 폭력예방교육」을 아래와 같이 실시하오니 많은 관심과 신청을 바랍니다.



- **사업기간** : 2015년 4월 ~ 2015년 12월
- **교육대상** : 폭력예방교육 비의무 대상인 일반국민으로서 20명 이상
 - * 교육의무대상 : 국가 및 지자체, 유치원, 어린이집, 학교, 공공기관 등
- **교육목표** : 폭력예방교육 230회 (성폭력 200회, 가정폭력 30회)
- **교육비** : 무료
- **주 관** : 인천광역시, 여성가족부
- **교육수행기관**
 - * (사)한국심리협회인천지부부설 인천폭력예방교육전문기관 하모니
 - * 연락처 : 861-2706 / FAX : 424-2706
- **신청방법** : 교육 희망일 10일전까지 이메일로 신청
 - * 신청 E-Mail : thesafe06@naver.com

문의 : 중구청 주민복지과 여성가족팀 ☎ 760-7342

2015년 중구여성회관 제3기 수강생 모집

(<http://www.icjg-woman.or.kr/>)

- **접수일정**(인터넷, 방문접수 가능)
 - 1차 인천 중구거주자 : 2015. 6. 8(월) ~ 6.11(목) 4일간 (9시 ~ 18시)
 - 2차 인천 관내거주자(중구 포함) : 2015. 6.12(금) ~ 6.17(수) 6일간 (9시 ~ 18시)
 - 3차 추가모집(정원미달시) : 2015. 6.18(목) ~ 6.19(금) 2일간 (9시 ~ 18시)
- **교육기간** : 2015년 7월 1일(수) ~ 9월 30일(수)까지
- **모집대상** : 인천광역시 거주 여성 및 남성(강좌별 상이)
- **주요내용**

	과 목 명
건강교육	댄스스포츠, 방송댄스, 김보연 민요&장구교실, 필라테스요가, 체형교정요가하비비발리댄스, 한수경 노래교실, 조연정 민요&장구교실, 한국무용, 차밍댄스
취미교육	서예, 플루트, 하모니카, 수채화, 서각, 컷&폼스타일링
어학교육	한자어(초급,중급), 영어(초급,track1,track2), 중국어(초급,중급), 일본어(초급,중급,소설&수필)
자격증취득교육	한식조리기능사, 중식조리기능사, 자기주도학습지도사(전문가), 동화구연지도사, 초등수학지도사(고급), 바리스타자격증(1,2,3), 자원봉사 지도자 양성과정
컴퓨터교육	컴퓨터 초급, 블로그&스마트폰&카카오톡, ITQ 파워포인트 자격증
창업교육	옷수선(초급,중급), 리폼&디자인, 양재(초급,중급), 엄마표 밥상 머신퀼트초급&퀼트소품, 테이크아웃, 한지공예, 캘리그라피
야간강좌	체형교정요가, 양상블, 생활요리, 바리스타자격증, 중국어회화(초급,중급)
찾아가는교육	◎ 인천자모원 - 클레이를 이용한 미술 심리치료

- **주 소** : 인천광역시 중구 축항대로296번길 81

접수문의 : 중구여성회관 사무실 ☎ 772-7345 , 773-7345

2015년 인천시민사이버교육센터 교육안내

인천사이버교육센터 학습 안내

- 인터넷 주소 : www.cyber.incheon.kr
- 한글인터넷 주소 : 인천시민사이버교육센터.한국 또는 인천사이버교육센터.한국
- 학습기간 / 수강신청 : 연중 학습 / 제한 없음
- 교육비 : 무료
- 교육과정 : 외국어(영어, 중국어, 일본어, 러시아어, 아랍어, 태국어 등 15개 과정), 자격증(공인중개사, 주택관리사, 직업상담사, 컴퓨터활용능력 등 13개 과정) 소양.취미(건강, 생활법률, 금융지식, 생활한문 등 104개 과정)

인천사이버교육센터 모바일 학습 안내

- 교육과정 : 외국어, 자격증 분야
- 학습방법
 - 자격증과정 스마트기기 접속 : <http://m.cyber.incheon.kr>
 - 외국어과정 어플 설치 후 로그인 (PC를 통한 글로벌21 외국어 학습 신청자)
 - 글로벌21 또는 global21 스마트폰용어플 설치

문의 : 인천광역시인재개발원 교육지원과 ☎ 440-7674~5

2015년도 제5기(6월) 『중구 구민정보화교육생 모집』

- 모집기간 : 6. 1(월)10:00 ~ 6. 4(목)18:00
- 모집대상 : 중구 구민(중구관내에 한함)
- 모집인원 : - 오전 : 사진편집 및 동영상 만들기 (20명)
- 오후 : 소셜미디어 활용(20명)
- 신청방법 : 선착순 방문접수(전화접수 불가)
- 교육장소 : 중구청 전산교육장(서별관3층)
- 교육일정

기 간	대 상	교육과정	교육시간
6/8 ~ 6/26 (3주)	중구 구민	사진편집 및 동영상 만들기	10시~12시
	중구 구민	소셜미디어 활용	14시~16시

※ 6. 1(월) 10:00부터 선착순 방문접수

문의 : 중구청 홍보체육진흥실 정보통신팀 ☎ 760-7094



- 사업규모 : 10개 기업체
- 지원대상 : - 상시근로자수가 5인~100인 미만으로서
- 새일센터를 통해 취업한 여성이 근무하고 여성친화 일촌협약을 맺은 업체
- 교육시간 : 업체별 1회 1시간~2시간
- 교육방법 : 신청업체 직접 방문 및 주제별 강사를 통한 전문교육
- 교육내용 : - 직장예절과 스트레스 관리, 직장인 이미지트레이닝
- 갈등관리를 위한 의사소통 기술, 노동법, 직장내 성희롱 예방교육, 노무상담 등택관리사, 직업상담사, 컴퓨터활용능력 등 13개 과정)소양.취미(건강, 생활법률, 금융지식, 생활한문 등 104개 과정)

문의 : 인천광역시 여성복지관 여성새로일하기센터 ☎ 440-6528~9

인천남구여성인력개발센터

6월 프로그램 안내

※ 문의 : ☎ 881-6060 / www.namgucenter.or.kr ※
[용현5동 한양2차 아파트 맞은편 / 동인천역에서 마을버스로 15분 거리]

프로그램명	프로그램 내용 및 소개	교육기간	수강료	개강일	비 고
산후도우미	산후조리 이론 및 실기	1개월(15회) 월~금/9:30~13:30	12만원	8일(월)	★ 일정 인원 미달 시, 해당 강좌는 연기 또는 폐강됩니다. ★ 모든 과정은 재료비와 교재비가 별도입니다.
리본아트(초급)	리본을 이용한 악세사리 제작	1개월(4회) 수/10:00~12:00	3만원	10일(수)	
리본아트(중급)	리본을 이용한 악세사리 제작	1개월(4회) 수/10:00~12:00	4만원	10일(수)	
리본아트(고급)	리본을 이용한 악세사리 제작 (고급과정 수료 시 3급자격 취득)	1개월(4회) 수/10:00~12:00	5만원	10일(수)	
선물포장(초급)	다양한 선물포장법 익히기	1개월(4회) 수/13:00~15:00	3만원	10일(수)	

♥ 내일배움카드 교육과정 프로그램

프로그램명	대상자	교육기간	교육시간	수강료	구비서류
양식조리기능사	구직자,실업자	6.22 ~ 7.17	(월~금) 14:00~18:00	수강료 50% 정부지원 / 본인부담금 - 27만5천원	계좌제카드, 통장 (계좌제카드연결), 신분증 사본, 사진 2매
전산회계 2급	구직자,실업자	6.15 ~ 7.10	(월~금) 09:30~13:30	수강료 70% 정부지원 / 본인부담금 - 13만2천원	
한식조리기능사	재직자	8. 3 ~ 9.30	(월,수,금) 18:30~21:30	수강료 60% 정부지원 / 본인부담금 - 20만원	

♥ 새일 직업훈련프로그램

프로그램명	교육기간	교육내용	수강료	대상자	구비 서류
진로직업큐레이터	8.10~10.21 (2개월)	진로직업큐레이터의 기본역량 및 지도역량, 청소년의 발달 이해	본인부담금 10만원 (수료 후 5만원 /취업 후 5만원 환급)	경력단절 미취업 여성	신분증, 사진2매
사회적기업행정실무자	9.2~11.27 (2개월)	전산회계자격과정, 사회적기업의이해, 사무자동화실무과정			

♥ 고용노동부 무료 취업지원 프로그램

프로그램명	교육내용	교육시간	교육일정	구비 서류
취업성공패키지 집단상담	취업대비교육	화~금 9:30~15:30	6.16~6.19	- 청 년 층 : 신분증, 최종학교졸업증명서 - 중장년층 : 신분증, 가족관계증명서
내 일(Job)을 잡아라!	취업대비교육(직업선택도검사)	월~금 9:30~13:30	6.8~6.12 6.22~6.26	사진 1매, 구직등록필증

제3회 찾아가는 음악 콘서트

“성인가요 big 콘서트”

| 일 시
2015년 6월 13일(토)
18:00~20:00

| 장 소
연안부두 해양광장

| 주 최
인천광역시 중구

| 주 관
인천중구문화원

문의 : 중구청 문화예술과 문화예술팀 ☎760-6443 / 중구문화원 ☎761-2778

인천상설공연장
www.bibapin.com

세상에서
가장 맛있는 공연!

DELICIOUS MUSICAL BIBAP

2015. 2. 3~12. 20 **OPEN RUN**
TUE-SAT 8PM | SUN 6PM
인천중구문화회관

VIP40,000원 | R석30,000원 | S석20,000원 인천시민 50%할인, 중구주민 60%할인

예매 | 인터파크 1544-1555 문의 | 1644-1248 | 총감독 최철기 | 코메디언을 백원길 | 연출 전준범 |
주최 | 인천광역시 중구문화원 주관 | 韓中友好交流協議會 기획 | 라인 제작 | CJ E&M PERSON

인천개항장 문화지구 아트프로젝트

기 간	4월 ~ 10월 넷째 주 (토)
장 소	아트플랫폼
시 간	12:00 ~ 17:00
내 용	★ 동네 박람회 - 개항장 마켓 - 체험부스 ★ 버스킹 - 인디밴드 공연 ★ 이벤트 - 페이스페인팅 - 풍선막대

★ 주 최 : 인천광역시 중구
★ 주 관 : 중구문화원
★ 문 의 : 중구청 문화예술과 문화재팀 ☎ 760-6474

인천아트플랫폼
6기 입주 작가 프리뷰전

서로 아무런 관계도 없는 존재들의

비평행적진화

2015.4.30~6.28

문의 : ☎ 760-1005 인천아트플랫폼 A,B,H동 & 송도 트라이볼

인천평생학습관 6월 공연 · 전시 안내

구분	공연·전시명	공연팀·작가	일시	장소	접수	관람료	관람대상	장르	비고
공연	자전거 탄 풍경의 '더 클래식'	자전거 탄 풍경 (주)42번가	6.18(목) 19:00~	미추홀	www.ilec.go.kr→대관/공연/전시→전시/공연 정보 및 예약	무료	만 12세 이상 인천 시민	가요	2015.6.4 (목) 오전9시부터 인터넷 선착순 무료
	인원전	손승범 외	6.3(수) ~6.16 (화) 10:00 ~ 18:00	평생학습관 갤러리 '나무'	자유방문	무료	인천 시민 전체	한국화	일요일, 공휴일 휴관
전시	김진경 개인전	김진경		평생학습관 갤러리 '다솜'				서양화	
	서민의 꿈을 담은 '민화전'	홍대희	6.19 (금) ~7.3 (금) 10:00 ~ 18:00	평생학습관 갤러리 '나무'				민화	
	문자도 이야기	황은자		평생학습관 갤러리 '다솜'				민화	

○ 문의 : 인천평생학습관 기획·정보부 문화예술팀(☎ 899-1516~7)
○ 자세한 사항은 홈페이지(www.ilec.go.kr)를 참조해 주세요

MOMMY & BABY
2015.6.26

인천시립교향악단 기획연주회

I 사랑 태교음악회

- ♣ 공연일정 : 2015년 6월 26일(금) 오후 3시
- ♣ 공연장소 : 인천종합문화예술회관 대공연장
- ♣ 관람료 : 전석 초대(인천시청 홈페이지에서 초대 신청 가능)
- ♣ 초대문의 : 인천시립교향악단 420-2781
- ♣ 관람연령 : 8세 이상 관람가(미취학아동 입장불가)

야외상설공연

황금토끼

- ♣ 일 정
 - 6월 5일 / 태권권 <아리랑에 꿈을 맡기다>
 - 6월 19일 / 바람을 노래하는 <여행 스케치>
 - 6월 20일 / 인천시립교향악단 <Brass Fantasia I> (브라스 판타지아 I)
 - 6월 26일 / 팝스오케스트라 타악 앙상블의(FUN 콘서트)
 - 6월 27일 / 인천시립무용단 <춤의 향연III>
- ♣ 일 시 : 오후 7시 30분
- ♣ 장 소 : 인천종합문화예술회관 야외공연장
- ♣ 관람료 : 무료
- ♣ 관람연령 : 제한 없음

* 학생교육문화회관(6월공연) *

>>> 밀레니엄오케스트라「해피콘서트」

- 일 시 : 2015년 6월 20일(토) 오후 4시
- 장 소 : 인천학생교육문화회관 사리재홀
- 관람대상 : 초등학교 이상
- 관람료 : 학생 무료 / 일반 6,000원
- 공연문의 : 인천학생교육문화회관 공연팀(☎760-3457)

>>> 양의석 회고전

- 장 소 : 인천학생교육문화회관 2층 가운갤러리
- 일 시 : 2015. 6. 3.(수) ~ 2015. 6. 14.(일)
- 관람료 : 없음.
- 전시 관람 문의 : 인천학생교육문화회관 운영팀 760-3468
(학교별 단체 관람 예약 및 개별 관람 가능)

>>> 이것이 인천의 전통회화다(한국화 대제전)

- 장 소 : 인천학생교육문화회관 2층 가운갤러리
- 일 시 : 2015. 6. 17.(수) ~ 6. 28.(일)
- 관람료 : 없음.
- 전시 관람 문의 : 인천학생교육문화회관 운영팀 760-3468
(학교별 단체 관람 예약 및 개별 관람 가능)

>>> 신나는 아토피 예방大作전

- 장 소 : 인천학생교육문화회관 대공연장
- 일 시 : 2015. 6. 30.(화) ~ 7. 1.(수)
- 주 최 : 중구보건소
- 관람료 : 무료
- 관람문의 : 심연희 선생님 760-6061

“시민문화 한마당”의 스타는 바로 “나”

야외놀이 문화협의회

‘찾아가는 문화 공연 신청’을 받습니다.
[무료-재능기부]

야외놀이문화 협의회는 문화 활동가들이 어르신들의 정신적 피로감과 문화
개발로 즐거운 생활을 만들어 가고자 ‘찾아가는 문화 공연’을 재능기부
합니다.
공연 신청을 원하시는 단체나 요양원 5곳의 신청을 받습니다.



문의 : 회장 홍성찬 ☎ 010-3036-8542

2015. 06. 04 - 07
2015. 06. 10 - 14

A 한국 B
근대 문학 극장

이 상 남 개
김남천
현진건
나는 파리를 보았다

볼륨 - THE KOREAN TREMBLE

최서해
채만식
현진건
김유정
동백꽃
가난한 자들에 대하여
치숙
모사감과 러브레터

주최 : 앤드씨어터

주관, 제작
극단 산으로 간 어부
극단 자락
김송일
박기원
앤드씨어터
여기는 당연히, 극장

후원

인천아트플랫폼
한국근대문학관
새봄출판사

문의 : 010-2058-6263

공연시간

평일 8시 토요일 3시
※ 13일(토) - B팀(3시),
A팀(7시)

인천아트플랫폼

2015년 6월 4일(목) ~ 7일(일)
A팀 4일, 6일
B팀 5일, 7일

연극실험실 혜화동1번지

2015년 6월 10일(수) ~ 14(일)
A팀 10일, 12일, 13일
B팀 11일, 13일, 14일

기초생활보장제도 맞춤형 급여개편

2015년 7월 1일 이후

기초생활보장제도의 혜택은 더 넓어지고 두터워집니다

기초생활보장 지원 대상을 추가하고, 생활이 어려운 정도에 따라 맞춤형으로 급여별 혜택의 지원범위도 두터워졌습니다



현행		개편 후		
선정기준	급여수준(내용)	선정기준	최저보장수준(내용)	
최저 생계비 (167만원)	최저생계비의 80%수준 현금급여 (현물급여 등 제외)	생계	중위소득 28%* (118만원)	중위소득 28% 수준 (지원액 = 118만원-소득인정액)
	필수의료서비스의 낮은 본인부담률 (현물급여) - 1종(근로능력없음): 외래 1~2천원, 입원 없음 - 2종(근로능력있음): 외래/입원 진료비의 10~15%	주거	중위소득43% (181만원)	지역별 기준임대료
	수업료, 교과서대 등(현물급여) - 입학금/수업료, 교과서대 130천원, 부교재비 39천원, 학용품비 53천원	의료	중위소득40% (169만원)	현행과 동일
		교육	중위소득50% (211만원)	현행과 동일

*괄호는 4인가구 기준 중위소득(422만원) 기준/생계급여는 중위소득 28%~30%(17년까지) 이상 단계적 조정

*생계급여 선정기준액

1인가구	2인가구	3인가구	4인가구	5인가구	6인가구
43만원 이하	74만원 이하	96만원 이하	118만원 이하	140만원 이하	161만원 이하

* 기준임대료(임차가구 최대지급액)

1인가구	2인가구	3인가구	4인가구	5인가구	6인가구
17만원	19만원	23만원	27만원	28만원	33만원

주거상황에 맞게 지원이 확대됩니다

주택개량(자가가구) 또는 기준임대료를 상한으로 실제 임차료를 지원합니다

부양의무자기준 완화로 더 많은 분들이 지원을 받게 됩니다

중증장애인이 있는 가구는 현재보다 완화된 기준을 적용합니다
교육급여는 부양의무자 기준을 폐지합니다

현재 받고 계신 기초생활보장 수준은 유지됩니다

맞춤형 급여체계에 의한 신규 수급자의 보장을 위하여 2015년 6월 1일부터 6월 12일까지 집중신청기간을 운영하며, 거주지 동 주민센터에서 접수합니다.

(기존의 국민기초생활보장 수급자는 별도의 신청이 필요 없습니다)

※ 자세한 사항은 가까운 주민센터 사회복지담당에게 문의하시기 바랍니다.

문의 : 중구청 주민생활지원과 생활보장팀 ☎ 760-7524

“5월은 환경개선부담금 독촉분 납부의 달입니다”

부과대상자 : 2015. 17분 납부체납자

납부기한 : 2015. 5. 18 ~ 6. 1

납부방법안내

- 은행 납부
 - 납세고지서 납부 : 관내 금융기관 및 전국 우체국, 농협
 - 은행CD/ATM 납부 : 고지서 없이 신용카드 및 통장을 CD/ATM에 넣고 납부
- 환경관리과 방문 납부 : 신용카드(일부 법인카드 제외)
- 인터넷 납부
 - 인천시 전자고지 납부시스템 <http://etax.incheon.go.kr>
 - 위택스 시스템 <http://www.wetax.go.kr>
 - 인터넷지로 시스템 <http://www.giro.or.kr>
- 가상계좌 납부 : 고지서에 인쇄된 가상계좌로 이체

문의 : 중구청 환경관리과 환경관리팀 ☎ 760-7394,7398

지방세 세액공제 안내

고지서를 이메일로 받고, 자동이체로 납부하면 세금의 일부를 공제해 드립니다.

세액공제

- 자동이체 신청 : 건당 150원 공제
- 자동이체+전자고지 신청 : 건당 500원 공제
- 대상세목 : 지방세 정기분(등록면허세, 자동차세, 재산세, 주민세)
- 자동이체와 전자고지는 신청 후 다음달부터 적용되며, 전자고지만 신청 시 공제되지 않습니다.

자동이체 신청

- 인터넷 : 위택스(www.wetax.go.kr), 인터넷지로(www.giro.or.kr)접속, 공인인증서 필요
- 방 문 : 은행(지로번호:6104269), 세무과, 출장소(신분증, 통장사본 필요)

전자고지(E-mail) 신청

- 인터넷 : 위택스(www.wetax.go.kr), 이택스(etax.incheon.go.kr) 접속, 공인인증서 필요

지방세 문자알림서비스

- 이용방법 : 중구 홈페이지, 세무과, 출장소, 주민센터(신분증 지참) 방문 신청

문의 : 중구청 세무과 세정팀 ☎ 760-7230



학교폭력 예방을 위한
청소년경찰학교 운영



◆ 신청 대상 및 방법

- 대상 : 초5,6학년, 중1,2,3 고등1학년 학생
- 참가인원 : 1개 팀 20명 내외 → 2~3개조로 구성, 조별 순환체험 실시
- 신청방법 : 네이버에서 '인천청소년경찰학교' 클릭 후 카페 신청 및 학교에서는 전자결재 교육신청 공문 발송

◆ 위치 : 도원역 1번 출구 전방 100M 도원치안센터

“가정폭력, 전혀 사소하지 않습니다”

◆ 가정폭력 처리절차

- 112신고 → 신속출동 → 가해자분리 → 수사 → 처벌 또는 가정보호사건 → 피해자 보호 → 병원후송 · 보호시설 연계

※ 가정보호사건

징역 · 벌금 등 형사처벌 대신 가해자의 접근제한, 전화, 이메일 등 접근금지, 친권행사제한, 상담위탁 등 가해자의 폭력성행 교정을 목적으로 처리

◆ 피해자 권리

- 피해자보호명령제도
경찰 등 수사기관을 거치지 않고 피해자가 직접 가정법원에 주거 등에서 가해자 격리 · 주거 · 직장 100m 내 접근금지, 전화 · 이메일 등 접근금지, 친권 행사 제한의 보호조치를 신청
- 이혼시 '부부상담거부, 자녀 면접교섭권 제한'
법원의 부부상담 권고는 피해자가 원하지 않으면 거부 가능하며(재판상 불이익 등 없음) 자녀의 복리를 위해 피해자의 청구에 의해 가해자에 대한 '자녀면접 교섭권'을 제한
- 그 외에도 가해자 협조 없이 주소지 외의 지역으로 취학(입학 · 전학 등) 지원을 받을 수 있고, 가해자를 지정하여 주민등록 열람을 제한할 수 있습니다.

◆ 가정폭력 피해자 지원

- 피해자 긴급 구호 · 상담→여성긴급전화(☎ 1366), 이주여성 긴급지원센터(☎ 1577-1366)
 - 무료법률 지원 → 대한법률구조공단(☎132), 국가정법률상담소(☎1644-7077)
 - 피해치료 지원 → 지방자치단체, 여성긴급전화(1366센터, 보호시설, 상담소, 원스톱지원센터 등
- 지역주민의 체감안전도 향상을 위해 더욱 노력하겠습니다.
감사합니다.

문의 : 인천중부경찰서 여성청소년계 ☎ 760-8348

부동산 중개보수 및 실비의 기준과 한도

(2015. 4. 6. 변경된 중개보수 공포 및 시행)

1. 주 택

거래종류	거 래 금 액	요율상한(%)	한 도 액
매매 · 교환	5천만원 미만	0.6	250,000원
	5천만원~ 2억원 미만	0.5	800,000원
	2억원 ~ 6억원 미만	0.4	-
	6억원 ~ 9억원 미만	0.5	-
임대차 등	5천만원 미만	0.5	200,000원
	5천만원~ 1억원 미만	0.4	300,000원
	1억원 ~ 3억원 미만	0.3	-
	3억원 ~ 6억원 미만	0.4	-

거래금액이 9억원 이상인 주택의 매매 · 교환의 중개에 따른 보수는 1천분의 9 이내에서, 거래금액이 6억원 이상인 주택 임대차 등의 중개에 따른 보수는 거래금액의 1천분의 8 이내에서 중개위원과 개업공인중개사가 서로 협의하여 정한다.

※ 월세의 경우, 거래금액 = 보증금 +(월세액×100)으로 산출, 다만 이와 같이 산출한 금액이 5천만원 미만일 경우 보증금 +(월세액×70)을 적용함

※ 주택이 있는 토지는 주택에 준함

2. 주택외 중개대상물 (토지, 상가, 공장 등)

거래종류	거 래 금 액	요율상한(%)
매매 · 교환	○ 거래금액 : 실거래금액	○ 거래금액의 0.9%이내에서 중개위원과 개업공인중개사가 서로 협의하여 결정
임대차	○ 거래금액 = 보증금 +(월세액×100)으로 계산하여 5천만원 미만일 경우는 보증금 + (월세액×70)을 적용	

【별표 3】 오피스텔 중개보수 요율(제20조제4항 적용)

구 분	상 한 요 율
매매 · 교환 임대차 등	1천분의 5
	1천분의 4

※ 1. 「건축 시행령」 별표 1 제14호나목2)에 따른 오피스텔(다음 각 목의 요건을 모두 갖춘 경우에 한정한다)가, 전용면적이 85제곱미터 이하일 것. 나. 상 · 하수도 시설이 갖추어진 전용입식 부엌, 전용 수세식 화장실 및 목욕시설(전용수세식 화장실에 목욕 시설을 갖춘 경우를 포함한다)을 갖춘 것

문의 : 중구청 지적과 지적재조사팀 ☎ 760-7373

교통사고 접수증 발급제도 시행 알림

교통사고 접수증이란?

경찰에서 “뺑소니 · 무보험 차량에 의한 교통사고 피해자임을 확인” 해 주는 문서로 『뺑소니 인피사고와 무보험 인피사고 피해자』에 한하여 교통사고 발생 확인 후부터 조사 종료 전까지 발급가능

※ 조사 종결 후에는 ‘교통사고 사실확인원’ 발급

◆ 시행일

2015. 4. 10. ~ 전국 동시 시행

◆ 신청 기관

전국 지구대, 민원실 등 경찰기관 방문,
발급 신청 시 언제든지 발급가능

◆ 신청 방법

피해자 본인일 경우 신분 확인 후 즉시 발급, 대리인은 피해자와의 관계 확인 후 발급
(※대리인은 신분증명서, 피해자 위임장 및 신분증명서 지참) 대리 발급 시 허위 발급 등을 방지하기 위해 위임자에게 발급사실 SMS통지



문의 : 인천중부경찰서 교통조사계 ☎760-8351

2015년 1월 1일기준 개별공시지가
결정 · 공시 및 이의신청

▶ 이의신청 기간

’15. 5. 29 ~ 6. 30 (33일 간)

▶ 제 출 자

토지소유자 및 기타 이해관계인

▶ 접 수 처

중구청 지적과 및 각 동 주민센터



문의 : 중구청 지적과 토지관리팀 ☎760-7302~4

인천국제공항 3단계 건설사업 홍보전시실 관람 안내

관람시간 오전 10시~17시
(단, 일, 월 및 공휴일은 휴관하고 필요 시 별도 개방합니다)
(2017년 까지 운영예정)

관람개요

- 관람시간: 약 40분
- 관람순서: 1, 2단계 건설과정 → 3단계 홍보영상시청 → 3단계 주요 사업
→ 인천공항모형 → 인천공항의Smart/Eco/Green
→ 전자방명록서명 → 3층 옥외 전망대
- ※ 외부 안내직원(2명) 상주 근무 중

유의사항

- 상기 운영은 공항건설 사정에 의해 변경될 수 있습니다
- 홍보전시실은 3단계 건설현장내에 있어 사전 예약 없이 이용이불가합니다.
- 홍보전시실은 대중교통 노선이 없으므로 자가운전으로 이용하여야합니다.
- 관람은 항공기 체험, 현장 방문, 취재활동 등이 포함되어 있지 않습니다.

✓ 오시는 길

① 영종대교 이용
강변북로/울림파대로 → 신공항하이웨이 → 공항입구C → 영종해안북로 → 항공기정비고 삼거리(좌회전) → 2.4km직진 → 항공기정비고 방면 좌회전

② 인천대교 이용

제2경인고속도로 또는 제3경인고속도로 → 인천대교 고속도로 → 영종 해안북로(화물터미널 방면 좌회전) → 2.4km직진
→ 항공기정비고 삼거리(좌회전) → 2.4km직진 → 항공기정비고 방면 좌회전

★ 네비게이션 목적지 - 대한항공 항공기정비고 / 인천광역시 중구 공항로 424번길 47

✓ 기타관람문의

- 홍보전시실 www.airport.kr/ia3rd
- 건설관리처 공항계획팀 741-2212~3



도로명주소 체험 우수사례 공모

1. 참가대상 : 도로명주소에 관심있는 구민 누구나
2. 접수기간 : 2015. 5. 4(월)~6. 22(월), 50일간
3. 모집분야 : 3개 분야 (편리성, 안전성, 활용성)
4. 주 제 : 도로명주소로 길 찾기 시 쉽고 편리함을 체험한 사례 등
다양한 활용·체험 사례
5. 제출기준
 - (분야) 편리성, 안전성, 활용성 중 1개 분야 반드시 명시
 - (주제) 도로명주소 전반보다는 특정사례를 중심으로 작성
 - (분량) 가급적 A4용지 3페이지 이내
(※ 글자크기 15, 줄간격 160%, 장평 100%)
 - (서식) 도로명주소 홈페이지(www.juso.go.kr) 공지사항에서 서식을
다운받아 제출
6. 참가방법 : 방문, 우편, 전자우편

구 분	접수처	비 고
우 편	(110-760) 서울시 종로구 세종대로 209, 1413호	접수마감일(6.22.) 소인분까지 유효
방 문	서울시 종로구 세종대로 209, 1413호 ※ 민원실에서 출입증 교체 후 안내 직원 동행(신분증 필히 지참)	접수시간 09:00 ~ 18:00(평일) ※ 토·일, 공휴일은 접수 불가
전자 우편	nhageo@gmail.com	접수마감일(6.22.) 자정 도달까지 유효

※ 도로명주소 홈페이지(www.juso.go.kr) → 공지사항 게시판에서 제출서식
다운로드하여 빠짐없이 작성 후 제출바랍니다.

문의 : 중구청 지적과 새주소관리팀 ☎ 760-7829

교통환경 집중신고 정비기간

- ◆ 신고기간 : '15. 5. 1 ~ 5. 31(1개월간)
- ◆ 신고대상 : 주민이 운전하거나 보행하면서 불편·불합리하다고 느낀
모든 교통안전시설 및 규제
- ◆ 신고방법 : 중부경찰서 교통안전계 760-8748, 서면, SNS(경찰서
페이스북, 트위터) 등
- ◆ 접수처리 : 신고 내용 확인 후 시설개선 및 정책에 반영

굉음유발 자동차 특별단속 실시

- ◆ 신고기간 : '15. 5. 1 ~ 6. 30(2개월간)
- ◆ 신고대상 : 소음기 개조 등 불법 구조변경 자동차
- ◆ 내 용 : 교통경찰 및 교통안전공단, 인천동·중구청 야간단속 지원
및 현장 합동단속 실시

도로 위 존중문화 정착 위한 이륜차 법규위반 특별 단속 계획

- ◆ 추진 기간 : '15. 3. 1 ~ 6. 30(4개월간)
- ◆ 법규위반형태
 - 인도주행 등 이륜차 안전운행 관련 도로교통법 위반
 - 이륜차 폭주 등 공동위험 행위
 - 불법구조변경·번호판 가림·미신고 이륜차 운행 등 자동차관리법
위반 행위

문의 : 인천중부경찰서 교통안전계 ☎ 760-8749

2015년도 개별·공동주택 공시가격 열람 및 이의신청 안내

◆ 「2015년도 개별·공동주택 공시가격」 열람

- 기 간 : 2015년 4월 30일 ~ 6월 1일
- 장 소
 - 개별주택 : 방문(중구청 세무과, 영종출장소, 용유출장소, 각동 주민센터),
전화 또는 인터넷(인천시전자과지납부시스템
<http://etax.incheon.go.kr>)
 - 공동주택 : 국토교통부 홈페이지(www.molit.go.kr),
콜센터(☎ 1661-7821, 1644-2828)
※ 방문 열람은 공동주택이 소재한 구·군(세무/재무과)

◆ 「2015년도 개별·공동주택 공시가격」에 대한 이의신청

- 기 간 : 2015년 4월 30일 ~ 6월 1일
- 제 출 자 : 공시대상 주택의 소유자 및 법률상 이해관계인
※ 결정 공시한 후에 소유자 및 법률상 이해관계인의 권리보호를 위한
사후적 행정절차임
- 제출방법
 - 개별주택 : 중구청 세무과, 영종출장소, 용유출장소 및 각동 주민센터
방문, 팩스(760-7239), 우편(인천 중구 신포로27번길 80)
제출
 - 공동주택 : 국토교통부 인터넷 홈페이지 방문 공시가격 열람 후 하단에
“이의신청 바로가기”를 선택 후 이의신청하거나, 군·구(세무
/재무과) 또는 한국감정원 인천지점에 방문, 우편 또는 팩스로
제출 (전화, 437-6771~5/팩스, 437-6779)

◆ 이의신청에 대한 처리

- 이의신청한 개별주택 및 공동주택에 대하여는 가격의 적정성, 인근 주택과의
가격균형 여부 등 이의신청 내용을 재조사한 후 그 결과를 이의신청인에게
우편으로 개별 회신하고, 가격 등의 조정이 있는 경우 시·군·구 및 중앙
부동산평가위원회 심의를 거쳐 6월 30일자로 조정·공시
※ 공동주택 이의신청 서면 제출분은 개별회신으로 인터넷 제출분은 홈페이지
를 통해 처리결과 확인 : 2015. 6. 25 ~ 6. 30.



「생활속의 안전위협 요소」 안전신문고에 신고하세요

(www.safepeople.go.kr)

안전신문고는

국민들이 일상생활 속에서 느끼는 안전위협 요소를 안전신문고를 통하여 자발적으로 신고하면 신고된 내용에 대해 국민안전처가 원스톱으로 접수·처리하는 안전신고 포털입니다.

무엇을

- 교통시설 : 도로·맨홀 파손, 도로구조·신호등·안내표지판 개선 등
- 취약시설 : 절개지, 노후 옹벽·축대, 가건물 등 위험 개소 및 건축물
- 다중이용시설 : 대중교통(전철·버스·철도·선박), 유원시설 등
- 공공시설 : 댐, 저수지, 상·하수설비, 가스·전기시설 등의 위험요소
- 기타 생활환경 : 학교폭력, 학교주변 유해업소, 불량식품 등

어떻게

- 인터넷 신고
인터넷(NAVER, Daum)에서 “안전신문고” 검색, 접속 후 신고내용, 처리 요청기관, 처리결과통보방법 등을 입력

처리결과

안전신고 작성시 입력한 연락처(이메일, 핸드폰)로 처리결과를 전달하여 드립니다.

문의 : 중구청 안전관리과 안전관리팀 ☎ 760-7806

좌회전 신호가 있는 교차로, 직진 신호 때도 비보호 좌회전이 허용됩니다

비보호 겸용 좌회전은 신호 좌회전 방식과 비보호 좌회전 방식을 사용하는 것으로, 좌회전 신호가 들어오면 신호에 맞춰 좌회전을 하지만 직진(녹색)신호시라도 반대방향에서 다가오는 차량이 없으면 비보호 좌회전을 할 수 있는 방식입니다.

좌회전 신호에 따라 좌회전이 가능합니다. 반대편에 차량이 없으면 직진신호에도 좌회전이 가능합니다. 반대편에 차량이 오고 있다면 좌회전하면 안됩니다. 적색신호에 좌회전을 하면 신호위반입니다.

경찰청

문의 : 중구청 교통행정과 교통행정팀 ☎ 760-7684

불편한 규제·애로 신고하세요!

국민행복을 위한 규제개선, 구민과 함께 하겠습니다.

규제신고는 이렇게 해주세요.

- 온라인 접수 방법
▷ 중구청 홈페이지 “규제개혁신문고”를 클릭하세요.
(http://www.icjg.go.kr)
- 오프라인 접수 방법
▷ 규제·애로 신고서 작성 후 중구청 기획감사실 규제개혁팀에 팩스·우편·전화 등으로 제출하여 주시거나 중구청 민원실 규제 신고센터로 제출해 주세요.

신고하신 규제는 이렇게 처리됩니다.

- ▷ 모든 신고 내용은 원칙적으로 비공개로 처리되며, 소관부서 검토 등을 통하여 수용 여부를 통보해 드립니다.

문의 : 중구청 기획감사실 규제개혁팀 ☎ 760-7077, FAX:760-7059

자동차 번호판 영치 집중 실시

- 영치 대상 : 자동차세 또는 과태료 체납차량
- 운영 기간 : 연 중
- 납부방법 : 은행, 신용카드, 인터넷, 가상계좌, ARS 납부서비스(1599-7200, 1661-7200)

문의 : 중구청 세무과 체납징수팀 ☎ 760-7260
중구청 교통행정과 교통체납정리팀 ☎ 760-7555

생활폐기물 종류별 배출방법

아파트단지 내 등 해당 생활폐기물 분리보관 용기가 설치된 지역은 자체규정에 따릅니다.

종 류	배 출 일	배출시간	봉투종류	배출방법
생활폐기물 (휴지, 폐각류, 동물배설물, 복숭아씨 등)	월·수·목·금·일	배출일 당일 20:00~익일 02:00	일반용종량제봉투 (황색)	문전배출
재활용품 (종이, 병, 캔 등)	화요일	배출일 당일 20:00~익일 02:00	일반 투명한 비닐봉투	문전배출
음식물류 폐기물	일·화·목 (신포동·동인천·복성·송월·영종·운서동아파트) 월·수·금 (여인·신촌·도원·율목·영종·운서동아파트·외 단독주택 등, 용유동)	배출일 당일 20:00~익일 02:00	음식물쓰레기 전용종량제봉투 (황색)	문전배출
소규모 건설폐기물 (폐벽돌, 폐아스콘 등)	매 일	주간에 신고 후	P.P마대(황색)	청소과 (전화 760-7410) 신고 후 배출(영종·용유· 운서동은 해당 동 주민센터 에 신고 후 배출)
가정사업계 폐기물 (폐이불, 머리카락, 폐의류, 폐비닐 등)	금요일	주간에 신고 후	가정사업계용 종량제봉투 (황색)	수거대행업체 (인성환경 전화 555-7971) 신고 후 배출(영종·용유· 운서동은 해당 동 주민센터 에 신고 후 배출)
대형 폐기물	폐가구 (폐가전 제품 : 무상수거 안 되는 것)	알신동, 동인천동, 신포동, 도원동, 율목동, 월북성동, 송월동, 화연안동, 운서동, 용유동, 수신동, 동인천동, 신포동, 도원동, 율목동, 목북성동, 송월동, 영종동 (중산·운남·운북동) 금문서동	배출일 당일 (문전배출, 다음날 수거, 통행지장 유의)	대형폐기물 처리스티커 부착
대형 폐기물	폐가전 제품 : 소형	전화 1599-0903 상담 예약 (또는 인터넷 www.edtd.co.kr 신청) 대상 : 냉장고, 세탁기, 에어컨, TV 등 1m이상 대형 폐가전제품으로 원형이 훼손되지 않은 제품 각 동 주민센터 소형 폐가전 수거함에 배출, 대상 : 컴퓨터, 선풍기, 청소기, 전기밥솥, 다리미, 가습기, 전화기, 휴대폰 등	없음 (무상방문수거)	없음 (무상배출수거)
가정 내 폐의약품	평일	09:00~18:00	없음	직접, 각동 주민 센터 폐의약품 수거함에 투입

※ 종량제 봉투 판매소 문의처 : 각동 주민센터
※ 위 사항을 위반 및 무단투기 시 폐기물관리법에 의거 100만원 이하의 과태료가 부과될 수 있습니다.
환경미화원을 사칭하여 생활폐기물 수거비 명목으로 금품 요구 및 수수는 불법입니다.

신고 및 문의처 : 중구청 청소과 생활청소팀 ☎ 760-7410

국세행정 30

지난 6년간 **4백만가구**가
3조 2천억원을 받았습니다

이것도
모르세요?

국세청
www.nts.go.kr

일하는 즐거움 쌓이는 행복
근로장려금 · 자녀장려금!
5월에 신청하세요~

신청대상 근로자와 자영업자
※ 신청요건은 뒷면을 확인해 주세요!

신청기간 2015. 5. 1. ~ 6. 1.
※ 심사 후 9월에 지급예정

행복·희망의 길로 씩씩!!

“
근로장려금은 연간 **최대 210만원**,
자녀장려금은 부양자녀 1인당
연간 **최대 50만원** 지급!
”

☎ 국번없이 126번 (0번 누른 뒤 4번)
검색창 **근로장려금, 자녀장려금**

NTS 국세청

문의 : 중구청 일자리경제과 일자리지원팀 ☎ 760-6952

2015 중구청장배 종목별 체육대회 통합개회식



- 일 시 : 2015. 5. 30(토) 10:00
- 장 소 : 중구국민체육센터 운동장
- 주관/주최 : 중구생활체육회 및 종목별 연합회
- 문 의 : 중구생활체육회 772-5111

CT 검사 전, 이것만은 꼭 체크하세요!



제작: 문화체육관광부 여론과 044-203-2922 / 자료제공: 식품의약품안전처 의약품안전국 의약품안전정보TF팀 ☎043-719-2708