

발 간 등 록 번 호

<http://www.icjg.go.kr>

# 2016 구정백서



인천광역시 중구  
JungGu Incheon Metropolitan City

# 목 차

## intro

- 발간사 1
- 구정운영 방향 2
- 사진으로 보는 중구 5

## 제1편 구정현황

- 제1장 연혁 21
- 제2장 자연여건 38
  - 제1절 위치·기후
  - 제2절 지역특성
- 제3장 기본현황 39
  - 제1절 중구의 상징
  - 제2절 행정구역
  - 제3절 인구
  - 제4절 행정기구
  - 제5절 재정규모
  - 제6절 구정여건

## 제2편 구정주요성과 및 계획

- 제1장 2015년 구정주요성과 47
- 제2장 2016년 주요업무계획 49

## 제3편 부문별 성과와 계획

- 제1장 일반행정 57
  - 제1절 기획감사실 58
    - 1. 기획
    - 2. 조직관리, 사무위임, 위원회
    - 3. 예산운용
    - 4. 법무관리
    - 5. 감사활동
    - 6. 평가관리
    - 7. 행정규제개혁
  - 제2절 홍보체육진흥실 81
    - 1. 구정홍보
    - 2. 생활체육진흥
    - 3. 정보관리
    - 4. 통계관리
    - 5. 통신관리

- 제3절 관광진흥실 94

- 1. 관광진흥
- 2. 관광시설조성
- 3. 관광홍보

- 제4절 총무과 106

- 1. 총무관리
- 2. 인사관리
- 3. 자치행정
- 4. 국제교류활동

- 제5절 안전관리과 113

- 1. 재난관리
- 2. 민방위조직관리
- 3. 에너지관리

- 제6절 문화예술과 124

- 1. 문화재보존 및 관리
- 2. 테마박물관 조성
- 3. 문화예술진흥

- 제7절 재무과 133

- 1. 회계관리
- 2. 물품관리
- 3. 차량관리
- 4. 공유재산관리
- 5. 공공시설의 효율적 관리 및 계약심사

- 제8절 세무과 139

- 1. 지방세
- 2. 세외수입

- 제9절 민원여권과 148

- 1. 민원행정
- 2. 여권행정
- 3. 기록물관리 및 정보공개제도 운영
- 4. 가족관계등록행정

- 제10절 지적과 155

- 1. 토지관리
- 2. 지적관리
- 3. 도로명주소 관리
- 4. 지적재조사 관리

제2장 주민생활지원		2. 도로개설·관리	
제1절 주민생활지원과	161	3. 하수·하천관리	
1. 사회복지		4. 가로등 유지관리	
2. 의료급여		제2절 영종개발과	242
3. 국가보훈지원		1. 도로건설사업	
4. 자활근로사업		2. 하수하천관리	
제2절 주민복지과	170	3. 건설행정	
1. 노인복지		4. 건축행정	
2. 여성복지		5. 녹지관리	
3. 장애인복지		제3절 용유개발과	?
제3절 가정교육과	178	1. 도시관리	
1. 아동복지		2. 개발허가	
2. 청소년건전육성		3. 녹지관리	
3. 평생교육		제4절 도시개발과	274
제4절 일자리경제과	188	1. 도시경관	
1. 지역상권관리		2. 도시계획	
2. 노사정책관리		3. 도시녹화	
3. 일자리창출관리		4. 공원조성	
4. 사회적기업관리		5. 도시재개발	
5. 농정관리		제5절 건축과	287
제5절 환경관리과	201	1. 건축행정	
1. 생활환경관리		2. 주택행정	
2. 산업환경관리		3. 도시 및 주거환경 개선	
제6절 위생과	211	4. 주거급여지원	
1. 식품접객업 관리		제6절 항만공항해양과	295
2. 식품 및 공중위생 관리		1. 항만지원	
3. 식품안전관리		2. 공항지원	
제7절 청소과	217	3. 해양관광진흥	
1. 생활청소		4. 수산관리	
2. 폐기물관리		제7절 교통행정과	308
3. 자원재 활용		1. 교통행정	
제3장 지역개발		2. 교통지도	
제1절 건설과	232	3. 교통시설관리	
1. 건설행정			

제8절 교통민원과	320
1. 운수행정	
2. 차량등록	
<b>제4편 구 산하기관</b>	
제1장 사업소	
제1절 보건소	334
1. 연혁	
2. 일반현황	
3. 구정주요업무 추진실적 및 계획 (보건행정과)	
4. 구정주요업무 추진실적 및 계획 (건강증진과)	
제2절 영종출장소	358
1. 연혁	
2. 일반현황	
3. 구정주요업무 추진실적 및 계획	
제3절 용유출장소	363
1. 연혁	
2. 일반현황	
3. 구정주요업무 추진실적 및 계획	
제2장 동주민센터	368
제1절 신포동	
제2절 연안동	
제3절 신흥동	
제4절 도원동	
제5절 율목동	
제6절 동인천동	
제7절 북성동	
제8절 송월동	
제9절 영종동	
제10절 운서동	
제11절 용유동	

<b>제5편 의회</b>	
제1장 의회현황	427
제1절 연혁	
제2절 구의회 구성현황	
제3절 기구표	
제4절 의안처리 및 의회집회현황	
제2장 의정활동	432
제1절 특별위원회 활동	
제2절 행정사무감사	
제3절 진정민원, 구정질문	
제4절 회기별 운영실적	
<b>제6편 시설관리공단</b>	
제1장 일반현황	443
제1절 연혁	
제2절 조직	
제3절 예산현황	
제4절 시설현황	
제2장 사업장별 성과와 계획	449
제1절 공공청사 시설관리	
제2절 옥외광고물	
제3절 관광시설물 관리	
제4절 쓰레기종량제봉투	
제5절 트릭아트스토리	
제6절 한중문화관 및 화교역사관	
제7절 인천개항장 근대건축전시관	
제8절 인천개항박물관	
제9절 짜장면박물관	
제10절 중구문화체험교실	
제11절 국민체육센터	
제12절 주차시설관리	

<b>제7편 부록</b>	
제1장 구정주요통계	477

# 발 간 사



존경하는 11만여 구민 여러분!  
우리 중구의 발전을 위해  
변함없는 사랑과 아낌없는 성원을 보내주신  
구민 여러분께 깊은 감사를 드립니다.

지난 1년여 동안 우리 중구는 「역사문화 중심도시 ! 비상하는 관광 중구 !」를 목표로 지역경제 활성화를 통한 일자리 창출, 구민이 직접 참여하는 열린 구정 실현, 서민의 삶의 질을 높이는 행복한 복지사회 구현, 쾌적한 도시환경 조성과 불편 없는 교통체계 구축, 대(對) 중국관광과 경제교류 중심도시로의 비상을 위하여 700여 공직자가 한마음 한뜻이 되어 최선을 다해 왔습니다.

이번에 발간되는 「2016 구정백서」는 1년여 동안 모두가 열심히 노력하여 얻은 값진 결실입니다.

행정의 각 분야에서 최선을 다해 추진한 지난 한해의 성과와 앞으로의 계획을 담은 우리 구의 역량과 미래를 조명해 볼 수 있는 가치 있는 자료라고 할 수 있습니다.

이 백서를 통해 우리 구가 걸어온 길을 돌아보고, 새로운 발전 가능성을 가늠해 볼 수 있기를 기대합니다.

끝으로 「2016 구정백서」 발간에 도움을 주신 관계자 여러분의 노고에 깊은 감사를 드리며, 앞으로 구정을 널리 알리기 위한 소중한 자료로 활용되길 바랍니다.

감사합니다.

2016. 12.

인천광역시 중구청장 김 홍 섭

# 구 정 운 영 방 향

역사문화 **중심도시!** 비상하는 **관광중구!**



## 2015년 구정주요일지

일 자	제 목
2015. 01. 02.	2015년 시무식
2015. 1. - 2.	주민과의 대화
2015. 02. 10.	‘쪽방촌 희망나눔 집수리사업’ 기탁금 전달식
2015. 02. 17.	설 명절맞이 전통시장 방문
2015. 03. 01.	제96주년 3·1절 기념행사
2015. 03. 23.	중국 위해시 경제기술개발구 방문단 방문
2015. 03. 26.	어린이 급식관리 지원센터 개소식
2015. 04. 16.	세월호 일반인 희생자 1주기 추모식
2015. 04. 23.	내향 쉼기대회
2015. 04. 25.	제12회 북성포구제
2015. 04. 26.	제19회 싸리재 대동굿
2015. 05. 08.	제43회 어버이날 기념식
2015. 05. 26.	새마을회 경로잔치
2015. 06. 01.	2015 대한민국 소비자대상 수상
2015. 06. 06.	제60주년 현충일 기념식
2015. 06. 23.	북성동 마을공동작업장 준공식
2015. 07. 03.	왕산-을왕리 자연발생유원지 개장식

## 2015년 구정주요일지

일	자	제	목
2015. 07. 25.		동화마을 저층 주거지 관리사업 준공식, 동화마을 축제	
2015. 08. 26.		월디장학회 장학생 장학증서 수여식	
2015. 09. 12.		제8회 중구 사회복지 박람회	
2015. 09. 15.		제65주년 인천상륙작전 전승 기념식	
2015. 09. 19.		구민화합 한마당 생활체육 대축전	
2015. 09. 24.		추석맞이 사회복지시설 위문	
2015. 10. 01.		제19회 노인의 날 및 경로의 달 기념식	
2015. 10. 03.		제14회 인천-중국의 날 문화축제	
2015. 10. 07.		2015 대한민국 경제리더 대상 수상	
2014. 10. 17.		제17회 인천학도의용대 6.25 참전회 합동추모제	
2015. 10. 24.		러시아 문화 페스티벌	
2015. 11. 20.		적십자 사랑의 김장 담그기	
2015. 11. 28.		신포 어울림 빛 축제	
2015. 12. 28.		한국지방자치경쟁력지수 우수기관 인증	
2015. 12. 28.		구정발전 공헌유공자 시상식	

# 사진으로 보는 중구

## □ 2015년 주요행사



2015년 시무식



주민과의 대화



쪽방촌 희망나눔 집수리사업 기탁금 전달식

설 명절맞이 전통시장 방문



제96주년 3·1절 기념행사



어린이 급식관리 지원센터 개소식



세월호 일반인 희생자 1주년 추모식

내항 쫓기 대회



제12회 북성포구제



제19회 싸리재 대동곳

제43회 어버이날 기념식

새마을회 경로잔치



중국 위해시 경제기술개발구 방문단 방문



2015 대한민국 소비자대상 수상



제60주년 현충일 기념식

북성동 마을공동작업장 준공식



왕산을왕리 자연발생유원지 개장식



동화마을 저층 주거지 관리사업 준공식 및  
동화마을 축제



월디장학회 장학생 장학증서 수여식

제8회 중구 사회복지 박람회



제 65주년 인천상륙작전 전승 기념식



구민화합 한마당 생활체육 대축전



추석맞이 사회복지시설 위문

제19회 노인의 날 및 경로의 달 기념식



제14회 인천-중국의 날 문화축제



2015 대한민국 경제리더 대상 수상



제17회 인천학도의용대 6.25 참전회 합동추모제

러시아 문화 페스티벌



적십자 사랑의 김장 담그기



신도림 빛축제



한국지방자치경쟁력지수 우수기관 인증



구청발전 공헌유공자 시상식

## □ 중구 주요 관광명소

### ❖ 한국 속의 작은 중국 차이나타운



차이나타운은 1884년 청국영사관이 설치되면서 본격적으로 형성되었다. 지금은 북성동, 선린동 일대를 중심으로 화교들의 생활환경이 조성되고 산동반도와 정기적으로 배가 운항되면서 화교의 숫자가 증가해 북성동 일대는 청관거리로 불리기 시작했다. 화교들은 중국에서 가져온 식료 잡화, 소금, 곡물들을 팔고 우리나라의 사금 등을 구입해 상권을 넓혀갔고, 청관거리에는 요릿집과 무역상들이 자리 잡아 인천 최대의 상권으로 이름을 떨치면서 1만여 명이 북적이는 작은 중국으로 발전하게 되었다.

현재 차이나타운 특구 내에는 중국음식점, 중국 잡화 특산품점, 중국 식재료점 등이 있으며 주요관광지 및 유적지로는 짜장면 박물관, 삼국지 벽화거리, 청·일 조계지 경계계단, 패루, 화교 중산학교, 중국식 점포 건축물 등이 있다.

### ❖ 개항기 역사와 문화의 만남 개항장 근대역사문화타운



인천 개항장(開港場)은 1883년 제물포항이 개항되면서 한국 최초의 도시계획에 의해 일본, 청국, 각국조계지가 조성된 곳으로 서구 문물 유입의 길목이 되어 외교, 무역, 상업의 각축장이 되었던 곳이다. 개항장은 최초의 서구식 공원을 비롯하여 각국 조계지와 영사관, 금융시설, 양관 등이 위치하였던 한국 최초·최고의 근대문화유산이 집중된 중심 지역으로 중구청(舊 일본영사관), 인천 개항박물관(舊 일본 제1은행), 인천 개항장 근대건축전시관(舊 일본 제18은행), 舊 일본 제58은행, 舊 일본우선주식회사, 제물포구락부, 답동성당, 내동교회 등 문화유산이 고스란히 남아있다. 인천 중구 투어코디네이터(문화관광해설사)의 해설을 들으며 130여년 세월의 흔적을 도보로 직접 체험할 수 있다.

## ❖ 파도소리가 어우러진 낭만의 거리 월미도



1989년 7월 문화의 거리가 조성된 이래 문화예술의 장, 만남과 교환의 장 그리고 공연·놀이마당 등으로 알려지기 시작한 월미도는 인천하면 누구나 떠올리게 되는 대표적인 관광명소로 자리 잡았다. 인천 앞바다 1km거리에 떠있는 둘레 4km의 월미도는 섬 아닌 섬으로 변모하여 인천 시민의 휴식공간으로 자리를 굳히고 있다.

간조 시에는 갯벌이 노출되지 않아 항상 바닷물을 즐길 수 있으며, 주변에는 횃집들이 즐비하여 서해안의 별미를 맛볼 수 있어 이곳을 찾는 내·외국인 관광객의 군침을 돌게 한다. 또한 문화의 거리에는 '만남교환의 장', '문화예술의 장'과 각종 공연을 위한 '연출의 장' 등 관광객들을 위한 특색 있는 구간이 마련 되어 있으며, 최근에는 월미 해수욕장을 새롭게 조성하여 관광객 들이 피로를 풀며 주변 경관을 즐길 수 있도록 하는 등 새로운 재미를 더해주고 있다.

## ❖ 태양을 가득히 바다로 떠나는 여행 연안부두



서해 도서로 운항하는 여객선의 출발지이다. 싱싱한 생선과 젓갈 등을 저렴한 가격으로 구입할 수 있는 인천종합어시장과 수협에서 직영하는 회센터, 바다낚시를 즐길 수 있는 남항 부두가 있는가 하면 여러 개의 해수탕이 연안부두 근처에 위치해 있다.

연안부두에서 출발하여 만날 수 있는 인천의 서해바다 일대는 황금어장이라는 찬사가 부끄럽지 않은 바다낚시 천국이다. 포인트는 덕적도, 풍도, 승봉도, 자월도, 이작도, 육도, 삼도, 창서, 부도, 백암, 영흥도를 모두 아우른다. 남항부두에서 바다 낚신패들이 출항하는데, 개인적으로 출조하는 것은 물론 해상 세미나, 캠프, 해양레포츠 알선 등 여러 가지 목적으로 선박을 빌려주기도 한다. 또한 봄부터 가을까지 매일 밤 분수 쇼가 이루어지는 연안부두 해양광장은 연안부두의 또 다른 볼거리 이다.

## ❖ 세월의 흔적이 쌓인 자유공원



1888년에 조성된 우리나라 최초의 서구식 근대공원으로, 1897년 설립한 서울의 파고다공원보다 9년이다 앞선다. 공원의 설계는 러시아 토목기사인 사바틴이 담당했으며, 각국 공동 조계 내에 위치해 있기 때문에 각국공원이라 불렀다. 일제강점기에는 서공원, 광복 후에는 만국공원이었다가 1957년 맥아더 장군 동상 건립 이후 자유공원이 되었다.

## ❖ 어린 시절 동심의 세계로 송월동 동화마을



소나무가 많아 '솔골', '송산'으로 불리다가 소나무 숲 사이로 보이는 달이 운치있다 하여 오늘날 '송월동'으로 불리게 되었으며, 2013년 4월부터 꽃길을 만들고 낡은 담과 옹벽에 세계명작동화를 테마로 한 벽화를 그리고 조형물을 설치하면서 지금의 동화마을이 조성되었다.

송월동 동화마을에는 골목길을 따라 오즈의 마법사를 배경으로 한 '도로시 길', 빨간모자 속 할머니를 찾아가는 주인공 소녀가 그려진 '빨간모자 길' 등 10개의 다양한 동화길이 꾸며져 있어 온가족이 함께 동화 속 추억으로의 여행을 떠날 수 있는 아름다운 관광명소로 손꼽힌다.

특히 최근에는 살아 움직이는 듯한 착시효과를 이용한 50여점의 입체벽화로 꾸며진 '트릭아트스토리'가 조성되어 동화마을의 새로운 볼거리로 자리매김하고 있다.

## ❖ 병풍처럼 우거진 숲, 깨끗한 옥빛바다 **을왕리 해수욕장**



용유도 서남쪽에 위치한 을왕리 해수욕장은 물 평균 깊이 1.5m 정도의 완만한 경사와 백사장을 지녀 어린 아이와 함께 온가족이 물놀이를 즐길 수 있는 천혜의 조건을 구비한 곳이다. 해변의 길이가 1.5km에 이르며 물이 빠지더라도 갯벌보다 단단한 모래사장 위로 먼 바다까지 달려갈 수 있다. 또한 등근 포구의 양 날개를 따라 위쪽으로는 왕산해수욕장이, 아래쪽으로는 선녀바위 해변이 있어 모래사장 and 바위가 잘 어우러진 색다른 광경도 즐길 수 있다. 특히 해질녘의 을왕해변은 전국 최고의 낙조를 감상할 수 있는 곳으로 유명하며 해마다 8월이면 해양 축제가 개최되어 많은 관광객들로부터 사랑받고 있다.

## ❖ 발끝으로 전해오는 모래의 감촉, **용유해변**



해송으로 둘러싸인 아담한 규모의 용유해변은 모래와 갯벌이 적당한 비율로 펼쳐져 있어 맨발로 걸어 다니며 부드러운 해변의 감촉을 즐기기에 적합하다. 각종 어패류와 낙지 등 다양한 해산물이 서식하고 있어 관광객들이 직접 잡아보는 재미도 맛볼 수 있으며 만조 시 잔잔히 밀려드는 파도는 용유해변을 찾는 이들의 마음을 한가롭게 한다. 해안 뒤편으로는 용유동 주민센터가 있으며 관광객들을 위한 편의시설과 민박 시설도 잘 갖춰져 있다.

## ❖ 하늘과 바다를 바라보며 즐기는 명품 탐방로, 무의바다 누리길



300여 년 전 박동기씨와 딸 3명이 처음 들어와 정착한 소 무의도에 설치된 2.48km 길이의 탐방로로 해안길, 마을길, 산길을 따라 오르내리며 어촌마을의 풍경과 탁 트인 바다 전망을 함께 즐길 수 있다. 박정희 전대통령이 휴양을 즐겼던 해변, 효성이 지극한 아들이 매일 넘나들었다던 모예제, 해적을 물리쳤다는 장군바위 등 다양한 이야기와 뛰어난 전망을 즐길 수 있는 명소들이 있으며 남쪽으로는 영흥도·자월도·덕적도, 북쪽으로는 강화도·인천국제공항, 동쪽으로는 팔미도·월미도·인천대교·송도국제도시를 볼 수 있고, 맑은 날에는 서울 북한산이 보일 정도로 주변 전망이 뛰어나다.

## 2015년 수상내역

연번	수상일	수여기관	수상명	수상내용	해당부서
1	2015-02-15	문화체육관광부, 한국관광협회중앙회	2015 내나라 여행박람회	대상	관광진흥실
2	2015-09-14	부산광역시(주최), 부산광역시관광협회(주관)	2015 부산국제관광전	최우수 홍보상	관광진흥실
3	2015-10-09	중앙일보,이코노미스트,JT BC(주최), 미래창조과학부, 산업통상자원부후원	2015 한국 경제리더 대상 미래경영부문 대상	미래경영부문 대상	기획감사실
4	2015-10-30	대한민국 오늘문화대상조직위원회	제15회 대한민국오늘문화대상	지방자치발전행정대상	문화예술과
5	2015-11-11	산업통상자원부	2015년대한민국디자인대상	최우수상	관광진흥실
6	2015-12-01	해군참모총장	제65주년 인천상륙작전 전승행사	-	문화예술과
7	2015-12-03	환경부	수도권 대기환경관리 시행계획 추진실적('07~'14) 종합평가	-	환경관리과
8	2015-12-22	보건복지부	기초연금 업무실적 우수기관	-	주민복지과
9	2015-12-31	사단법인 한국공공자치연구원	2015년도한국지방자치 경쟁력지수조사	종합전국5위:경영활동 전국2위:경영성과	기획감사실

# 제 1 편

## 구정현황

### 제1장 연 혁

---

### 제2장 자연여건

---

제1절 위치 · 기후

제2절 지역특성

### 제3장 지역개발

---

제1절 중구의 상징

제2절 행정구역

제3절 인 구

제4절 행정기구

제5절 재정규모

제6절 구정여건

# 제1장 연 혁

날 짜	내 역
고 대	백제시대 미추홀이라 칭한 것이 시초임
1018	고려 현종 9년 수주군으로 개칭
1096	고려 숙종 때 인주로 개편
1390	고려 공양왕 때 경원부로 개편
1392	조선태조 원년 인주로 환원
1413	조선태종 13년 인천군으로 개편
1460	조선세조 때 인천도호부로 승격
1883	조선 고종 20년 인천항 개항
1910	조선 융희 4년 인천부 설치
1945. 8.15	미군정 하에서 인천부를 인천시로 개칭
1956.11.23	인천시조례 제144호로 인천시 중부출장소 설치
1968. 1. 1	법률 제1919호(1967.3.30 공포)로 인천시 중구 개칭(구제 실시)
1973. 7. 1	인천시 조례 제829호(1973.5.28 공포)로 동구 월미도를 중구로 편입
1981. 7. 1	법률 제3424호(1981.3.13 공포)로 인천직할시 중구로 편입(직할시 승격)
1983. 2.16	구 직제를 7과 26계로 개편
1983.10.29	건축과 신설로 8과 26계로 개편
1983.11.26	인천직할시조례 제1657호(1983.11.26 공포)로 2개 행정동 명칭변경 신흥1동 : 신흥동, 신흥2동 : 신선동
1985.11.15	인천직할시조례 제1985호(1985.9.19 공포)에 의해 중앙동에서 연안동이 분동하여 8과 26계 11개동
1986.11. 1	인천직할시 조례 제1976호로 위민실 설치 - 1실 8과 개편
1987. 4. 1	인천직할시 규칙 제120 - 3호로 총무과 문화공보계 신설
1988. 1.25	인천직할시 규칙 제1257호로 기획감사실, 가정복지과, 사회산업과로 2실 9과 32계로 개편
1988. 5. 1	법률 제4004호(1988. 4. 6 공포)로 자치구로 승격
1988. 6. 1	인천직할시 중구 규칙 제38호로 지역경제과 설치

날 짜	내 역
1989. 1. 1	<p>법률 제4051호(1988.12.31 공포)로 경기도 영종면, 용유면이 인천직할시로 구역 변경</p> <p>인천직할시 중구 조례 제94호(1988.12.31 공포)로 영종출장소, 용유출장소, 무의지소 설치</p> <p>인천직할시 중구 조례 제95호(1988.12.31 공포)로 영종출장소 보건지소, 용유출장소보건지소 설치</p> <p>인천직할시 중구 조례 제98호(1988.12.31. 공포)로 영종동 사무소, 용유동 사무소 설치</p>
1989. 2.27	인천직할시 중구 규칙 제86호로 지적과 신설
1989. 3. 7	인천직할시 중구 규칙 제128호로 위민실 폐지
1990. 2. 1	<p>인천직할시 중구 규칙 제140호로 토지관리과 신설로 1실 13과 52계로 개편</p>
1990.10.20	<p>인천직할시 중구 규칙 제168호로 총무과 건전 생활계를 체육청소년계로 명칭 변경</p>
1990.10.30	<p>인천직할시 중구 규칙 제174호로 기획감사실 전산통계계를 통계계로 명칭 변경, 통신전산계 신설</p>
1990.12. 1	인천직할시 중구 규칙 제178호로 위생과 신설
1990.12.18	인천직할시 중구 규칙 제184호로 지역경제과 주차단속계 신설
1991. 3.20	인천직할시 중구 규칙 제189호로 건축과 광고물관리계 신설
1991. 4.15	인천직할시 중구 규칙 제196호로 의회사무기구 의사계 신설
1991. 6.14	인천직할시 중구 규칙 제205호로 문화공보실 신설
1991. 7. 8	인천직할시 중구 규칙 제208호로 지역교통과 신설
1991. 7.16	인천직할시 중구 규칙 제213호로 보건소 검사계 신설
1991. 7.19	<p>인천직할시 중구 규칙 제216호로 환경보호과 청소계를 폐기물관리계로 명칭 변경</p>
1991. 7.31	<p>인천직할시 중구 규칙 제218호로 구직제 변경</p> <p>구직제 : 2실 2국 15과 57계 1기구 1계 1사업소 4계 2출장소 10계 1지소 13개동</p> <ul style="list-style-type: none"> <li>- 기획감사실, 문화공보실</li> <li>- 총 무 국 : 총무과, 재무과, 세무과, 지적과, 시민과, 가정복지과, 민방위과</li> <li>- 도 시 국 : 지역경제과, 지역교통과, 토지관리과, 건축과, 건설과, 사회과, 환경보호과</li> </ul>

날 짜	내 역
	<ul style="list-style-type: none"> <li>- 의회사무기구</li> <li>- 중구보건소</li> <li>- 영종출장소·용유출장소</li> <li>- 중앙동, 연안동, 신포동, 신흥동, 신선동, 도원동, 율목동, 내정동, 인현동, 북성동, 송월동, 영종동, 용유동</li> </ul>
1991.10. 7	인천직할시 중구 규칙 제230호로 위생과에 위생감시계 신설
1992. 1.15	<p>인천직할시 중구 규칙 제234호로 구직제 변경(사회산업국 신설)</p> <p>구직제 : 2실 3국 15과 58계 1의회사무과 1계 1사업소 4계2출장소 10계 1지소 13개동</p> <ul style="list-style-type: none"> <li>- 총 무 국 : 총무과, 재무과, 세무과, 지적과, 시민과, 민방위과</li> <li>- 사회산업국 : 사회과, 가정복지과, 환경보호과, 위생과, 지역경제과</li> <li>- 도시국 : 토지관리과, 건축과, 건설과, 지역교통과</li> </ul>
1992. 6.19	인천직할시 중구 규칙 제260호로 환경보호과, 폐기물관리계를 청소행정계로 명칭변경
1993. 5. 6	<p>인천직할시 중구 규칙 제285호로</p> <ul style="list-style-type: none"> <li>- 시민과 민원계를 민원제도계로 하고 다음에 민원처리계 신설</li> <li>- 문화공보실 문화계를 문화체육계로 변경</li> <li>- 총무과 체육청소년계 폐지</li> </ul>
1993. 8. 5	<p>인천직할시 중구 규칙 제297호로</p> <ul style="list-style-type: none"> <li>- 도시국 토지관리과 폐지 지가조사는 세무과 평가계로 흡수 조정, 토지관리계는 지적과로 흡수</li> <li>- 총무국 지적과에서 도시국 지적과로 변경</li> <li>- 도시국에 도시정비과 신설</li> <li>도시정비과에는 건축과 중 광고물관리계, 도시계, 도시정비계를 건설과 중 녹지계, 공원계를 흡수</li> <li>- 지역교통과 차량관리계 신설</li> <li>- 총무과 새마을계를 사회진흥계로 명칭 변경</li> </ul>
1994. 2.14	<p>자치구 조직개편 시행, 정원규칙 제정(훈령)</p> <p>· 실, 과, 소, 동별 정원 구분 관리</p>
1994. 3.16	동장의 일반직화
1994. 6.30	인천직할시 중구규칙 제327호로 지적과에 토지관리계, 지적1, 2계를 둠
1994. 9.30	통합공과금 업무 폐지

날 짜	내 역
1995. 1. 1	법률 제4802호로 인천광역시 중구로 명칭 변경
1995. 7. 1	초대 민선 구청장 취임
1996. 1.12	인천광역시 중구 규칙 제371호로 <ul style="list-style-type: none"> <li>- 총무과에 인사계 신설, 지도계 및 사회진흥계를 통합하여 국제협력계 신설</li> <li>- 재무과에 관재계를 재산관리계로 명칭 변경, 경영수익계 신설</li> <li>- 세무과에 징수 1계, 징수 2계를 징수계, 세외수입계로 명칭변경</li> <li>- 시민과의 민원처리계와 민원제도계를 민원계로 통합</li> <li>- 민방위재난관리과에 재난관리계 신설</li> <li>- 사회과에 가정복지과를 통합, 노정계를 노사지원계로 명칭변경, 의료보장계는 사회계로 흡수 통합</li> <li>- 도시정비과의 녹지계 및 오수관리계는 청소과를 신설하여 부서 변경</li> <li>- 위생과를 폐지하고 관광과를 신설하여 관광계를 신설하고 위생계, 위생지도계를 흡수</li> <li>- 도시정비과에 광고물관리계를 도시개발계로 통합, 공항항만협력계를 신설</li> <li>- 지역교통과의 교통관광계를 교통기획계로 명칭변경</li> </ul>
1998.10.10	인천광역시 중구 규칙 제438호로 구 직제 변경 <ul style="list-style-type: none"> <li>- 2실 3국 11과 64담당 1의회사무과 1보건소 2출장소 1지소 10개동</li> <li>- 기획감사실, 문화공보실</li> <li>- 총 무 국 : 총무과, 재무과, 세무과, 민원지적과</li> <li>- 사회산업국 : 복지보건과, 산업경제과, 환경관리과</li> <li>- 도시관광국 : 건설과, 건축과, 도시개발과, 관광교통과</li> <li>- 의회사무과</li> <li>- 중구보건소</li> <li>- 영종출장소, 용유출장소, 무의지소</li> <li>- 신포동, 연안동, 신흥동, 도원동, 율목동, 동인천동, 북성동, 송월동, 영종동, 용유동</li> </ul> 인천광역시중구조례 제528호로 명칭 변경
1999. 9.20	<ul style="list-style-type: none"> <li>- 복지보건과→보건복지과, 기획감사실 재정운영팀→예산팀, 총무과 자치지원팀→대외협력팀, 세무과 부과1팀→주민세팀,</li> </ul>

날 짜	내 역
2000.10.31	<p>세무과 부과2팀→취득세팀, 부과3팀→재산세팀, 환경관리과 청소1팀→생활청소팀, 청소2팀→재활용팀, 영종출장소 도시개발팀→지역개발팀, 용유출장소 도시관광팀→지역개발팀</p> <ul style="list-style-type: none"> <li>- 기획감사실 정책조정팀, 민원지적과 병무팀, 건설과 연안관리팀, 영종출장소의 건축팀 신설</li> <li>- 기획감사실 공항항만대책팀, 세무과의 징수팀, 건설과의 보상팀, 건축과의 공공시설팀 폐지</li> </ul> <p>인천광역시 중구 행정기구설치조례 제575호에 의거</p> <ul style="list-style-type: none"> <li>- 도시관광국을 도시국으로 명칭변경, 재무과 폐지, 주민자치과 신설, 도시개발과를 도시과와 개발과로 분리, 관광교통과를 교통녹지과로 명칭 변경</li> <li>- 기획감사실에 공항팀 신설, 문화공보실의 문화체육팀과 체육진흥팀을 통·폐합하여 문화체육팀으로, 민원지적과내에 민원1팀(사회산업국 소관)과, 민원2팀(실·도시국소관)을 신설, 산업경제과의 노사정책팀과 기원지원팀을 통·폐합하여 노사정책팀으로 하고, 건설과에 도로관리팀 신설</li> <li>- 건축과의 건축행정팀과 건축지도팀을 통폐합하여 건축행정팀으로, 도시개발과를 도시과와 개발과로 분리하면서 도시과를 도시정비, 도시계획, 구획정리팀으로 하고 개발과에 관광교통과의 일부업무와 도시개발과에서 추진하던 업무의 통합 조정으로 지역개발, 해양개발, 관광개발, 관광진흥팀을 두었으며 관광교통과를 교통녹지과로 명칭변경하여 교통행정팀, 교통지도팀, 녹지팀 및 공원팀을 두었음</li> </ul>
2000.12.31	<p>인천광역시중구지방공무원정원조례 제591호 및 인천광역시중구지방공무원정원규정 제170호로</p> <ul style="list-style-type: none"> <li>- 인천국제공항 개항 대비 영종출장소 정원 13명, 용유출장소 정원 6명 증원</li> <li>- 영종출장소의 재무팀을 세무팀으로 하고 환경위생팀, 도시교통팀, 시설물관리팀 신설, 용유출장소의 재무팀을 세무팀으로 하고 환경위생팀 신설</li> </ul>
2001. 7.28	<p>인천광역시중구지방공무원정원규칙 제523호, 인천광역시중구지방공무원정원규정 제177호로 기획감사실의 기획팀과 공항팀을 통·폐합하여 기획팀으로, 주민자치과의 사회진흥팀과 대외협력팀을</p>

날 짜	내 역
	통·폐합하여 대외협력팀으로, 건설과의 재난관리팀과 하수팀을 재난하수팀으로 통·폐합
2002.10.28	인천광역시중구지방공무원정원규칙 제548호로 <ul style="list-style-type: none"> <li>- 총무과와 주민자치과를 자치행정과로 통·폐합</li> <li>- 자치행정팀과 대외협력팀을 자치행정팀으로 통·폐합</li> <li>- 수산팀과 해양개발팀을 해양수산팀으로 통·폐합</li> <li>- 재무과와 재무과의 영선관리팀 신설</li> <li>- 교통복지과의 교통시설팀 신설</li> <li>- 민원지적과 호병팀을 호적팀으로 명칭 변경</li> <li>- 개발과를 관광개발과로 명칭 변경</li> </ul>
2003. 2.25	인천광역시중구지방공무원정원규칙 제553호로 <ul style="list-style-type: none"> <li>- 영종출장소의 도시교통팀 폐지</li> <li>- 기획감사실의 항만공항팀 신설</li> </ul>
2003. 8. 1	인천광역시중구지방공무원정원조례 제664호, 인천광역시중구지방공무원정원규칙 제558호, 인천광역시중구지방공무원정원규정 제195호로 <ul style="list-style-type: none"> <li>- 예산팀과 법무통계팀, 감사팀을 예산통계팀, 법무감사팀으로 통·폐합</li> <li>- 상정팀과 노사정책팀을 산업경제팀으로 통·폐합</li> <li>- 건설행정팀과 도로관리팀을 건설행정팀으로 통·폐합</li> <li>- 영종출장소의 지역개발팀과 건축팀을 지역개발팀으로 통·폐합</li> <li>- 용유출장소의 총무팀과 세무팀을 총무팀으로 통·폐합</li> <li>- 자치행정과 민방위팀을 대외협력팀으로 명칭 변경</li> <li>- 세무과 주민세팀을 구세팀으로 명칭 변경</li> <li>- 세무과 취득세팀을 시세팀으로 명칭 변경</li> <li>- 세무과 재산세팀을 체납정리팀으로 명칭 변경</li> <li>- 동 주무 신설(6개동)</li> </ul>
2003.10.13	인천광역시중구지방공무원정원조례 제670호, 인천광역시중구지방공무원정원규칙 제559호, 인천광역시중구지방공무원정원규정 제196호로 <ul style="list-style-type: none"> <li>- 영종출장소, 용유출장소 폐지</li> <li>- 영종용유출장소 신설(3팀2지소) <ul style="list-style-type: none"> <li>총무팀, 사회산업팀, 도시팀, 운서지소, 무의지소 신설</li> </ul> </li> <li>- 동 주무 신설(2개동)</li> </ul>

날 짜	내 역
2004. 3. 2	<p>인천광역시중구지방공무원정원규칙 제567호, 인천광역시중구지방공무원정원규정 제198호로</p> <ul style="list-style-type: none"> <li>- 도시과를 도시정비과로 교통녹지과를 교통행정과로 명칭 변경</li> <li>- 세무과내 세외수입팀, 교통행정과내 주차장관리팀 신설</li> <li>- 기획감사실내 항만공항팀 폐지</li> <li>- 도시정비과내 도시정비팀과 도시계획팀을 도시정비팀으로 통·폐합</li> <li>- 교통녹지과내 녹지팀과 공원팀을 도시정비과로 도시과내 도시경관팀을 건축과로 소관부서 변경</li> </ul>
2004. 9.22	<p>인천광역시중구지방공무원정원조례 제700호, 인천광역시중구지방공무원정원규칙 제576호로</p> <ul style="list-style-type: none"> <li>- 교통행정과 내 주차장관리팀을 차량등록팀으로 명칭 변경</li> </ul>
2004.11. 4	<p>인천광역시중구행정기구설치조례시행규칙 제579, 580호 및 훈령 제203호로</p> <ul style="list-style-type: none"> <li>- 문화공보실에 문화체육팀을 문화관광, 체육진흥팀(신설)으로 분리</li> <li>- 민원지적과에 기록물관리팀과 도시정비과에 지역개발팀, 보건소에 질병관리팀 신설</li> <li>- 보건소에 행정→보건행정, 가족보건→건강증진, 예방의약→지역보건검사→예방의약팀으로 명칭 변경</li> <li>- 기획감사실 정원 1명 감축</li> <li>- 문화공보실 정원 1명 증원</li> </ul>
2004.12. 8	<p>인천광역시중구정원규칙 제583호 및 규정 제205호로</p> <ul style="list-style-type: none"> <li>- 지방고용직공무원을 지방기능직공무원으로 전환</li> <li>- 기능직의 사무보조 직군의 조무직렬에 『지도』 직류 신설 【조무(지도)】 20명 증가(구 본청 10명, 동 10명)</li> </ul>
2005. 3.14	<p>인천광역시중구행정기구설치조례 제709호 동 규칙 제586호 인천광역시중구정원조례 제810호 동 규칙 제587호로</p> <ul style="list-style-type: none"> <li>- 도시국에 재난안전관리과 시설(3개 팀) 재난관리, 지역협력, 민방위</li> <li>- 자치행정과 공무원단체협력팀 신설</li> <li>- 건설과 재난하수팀→하수팀으로 명칭 변경</li> <li>- 2004. 6. 1. 소방재청 개청에 따른 방재조직 보강 <ul style="list-style-type: none"> <li>· 건설과 정원 6명 감축</li> <li>· 재난안전관리과 17명 증원</li> </ul> </li> </ul>

날 짜	내 역
2005. 4.26	<ul style="list-style-type: none"> <li>- 관광개발과 정원 2명 증원</li> <li>- 교통행정과 정원 2명 증원</li> </ul> <p>인천광역시중구행정기구설치조례 제718호 인천광역시중구정원조례 제719호로</p> <p>【경제자유구역청 업무 및 정원일부 환원과 주택가격공시제도관련 전담기구, 대기분야업무확대 등으로 인한 기구 및 정원 조정】</p> <ul style="list-style-type: none"> <li>- 문화공보실에 관광진흥팀, 세무과에 주택가격평가팀, 환경관리과에 산업환경팀과 생활환경팀, 관광개발과에 화교촌개발팀과 월미특구개발팀, 영종용유출장소에 구세팀, 시세팀, 보건위생팀, 산업팀 신설</li> <li>- 환경관리과에 환경지도팀, 관광개발과에 관광개발팀과 관광진흥팀, 영종용유출장소에 사회산업팀 폐지</li> <li>- 문화공보실에 문화관광팀을 관광진흥팀으로 자치행정과 공무원단체 협력팀을 후생복지팀으로 명칭 변경</li> <li>- 기획감사실 정원 1명, 민원지적과 1명, 건설과 1명 감축</li> <li>- 문화공보실 정원 18명, 재무과 1명, 세무과 3명, 보건복지과 1명, 산업경제과 1명, 환경관리과 3명, 재난안전관리과 1명, 교통행정과 1명, 의회사무과 2명, 영종용유출장소 19명 증원</li> </ul>
2005. 7.15	<p>인천광역시중구행정기구설치조례 제733호 인천광역시중구정원조례 제734호에 동 규칙 제602호로</p> <ul style="list-style-type: none"> <li>- 여유키구 설치 : 관광개발과</li> <li>- 보건복지과에 복지기획팀 신설, 복지팀을 사회복지팀으로, 생활보호팀을 생활보장팀으로 명칭 변경</li> <li>- 삼목보건진료소의 명칭·위치 및 관할구역 변경 <ul style="list-style-type: none"> <li>· 명칭 : 운서보건진료소</li> <li>· 위치 : 운서동(신도시 내)</li> <li>· 관할구역 : 운서동(2643~2807-2)일원</li> </ul> </li> </ul>
2005.10.26	<p>인천광역시중구행정기구설치조례 제739호 동규칙 제604호 인천광역시중구정원조례 제740호 동규칙 제605호로</p> <ul style="list-style-type: none"> <li>- 보건소 『과』 및 담당 신설 : 보건행정과, 보건의료담당</li> <li>- 『사업소』 신설 : 한중문화관</li> <li>- 문화공보실 1개 『담당』 폐지 : 문화관 운영</li> </ul>

날 짜	내 역
2006. 1. 6	<ul style="list-style-type: none"> <li>- 문화공보실 6명감, 건축과 1명감, 도시정비과 1명증, 교통행정과 1명감, 보건소 3명증, 한중문화관 6명증, 신흥동 1명증</li> </ul> <p>인천광역시중구행정기구설치조례 제744호 동 규칙 제610호 인천광역시중구정원조례 제745호 동 규칙 제611호로</p>
2006. 6. 5	<ul style="list-style-type: none"> <li>- 사업예산 업무 신설 : 기획감사실</li> <li>- 총무국 재무과에 복식부기담당 신설</li> </ul> <p>인천광역시중구행정기구설치조례 제758호 동 규칙 제625호 인천광역시중구정원조례 제759호, 동 규칙 제626호로</p> <ul style="list-style-type: none"> <li>- 영종용유출장소→영종출장소, 용유출장소로 분리</li> <li>- 문화공보실 교육청소년담당 폐지</li> <li>- 세무과 세외수입담당 폐지</li> </ul>
2006. 6.26	<p>인천광역시중구행정기구설치조례 제764호 동 규칙 제630호 인천광역시중구정원조례 제765호, 동 규칙 제631호로</p> <ul style="list-style-type: none"> <li>- 사회산업국을 주민생활지원국으로 명칭 변경</li> <li>- 주민생활지원과 신설 : 1과 4담당 (서비스연계담당, 통합조사담당, 기초생활보장담당, 자활고용담당)</li> <li>- 보건복지과→주민서비스과, 산업경제과→지역경제과, 환경관리과→환경위생과로 명칭변경</li> <li>- 혁신분권→행정혁신, 총무→서무, 자치행정→행정, 인사→인사교육산업경제→지역경제, 에너지관리→산업자원, 화교촌개발→관광개발, 월미특구개발→관광진흥개발담당으로 명칭 변경</li> <li>- 문화공보실 관광진흥담당을 관광개발과로 조정, 보건복지과 위생관리담당, 위생지도담당을 환경위생과로 조정 환경위생과 생활청소담당 + 재활용담당→생활청소담당으로 조정</li> <li>- 동사무소 6담당 신설(신포·연안·신흥·동인천·북성·영종동)</li> </ul>
2006.10.11	<p>인천광역시중구행정기구설치조례 제774호, 동 규칙 제635호 인천광역시중구정원조례 제775호, 동 규칙 제636호로</p> <ul style="list-style-type: none"> <li>- 총무국에 항만공항수산과 신설 : 1과 3팀 (항만지원, 공항지원, 해양수산담당)</li> <li>- 지역경제과 해양수산담당 항만공항수산과로 조정</li> <li>- 문화공보실 → 문화관광과로 명칭 변경</li> <li>- 총무과 대외협력담당 폐지</li> <li>- 도시정비과 + 관광개발과 → 도시개발과</li> </ul>

날 짜	내 역
	<ul style="list-style-type: none"> <li>- 도시정비과 도시개선담당을 건축과로 조정, 관광개발과 관광진흥담당을 문화관광과로 조정</li> <li>- 관광개발과 개발기획담당 + 관광개발담당을 도시개발과 도시개발담당으로 조정</li> </ul>
2006.12.29	<p>인천광역시중구정원조례 제789호, 동 규칙 제647호로</p> <ul style="list-style-type: none"> <li>- 세무과에 징수기동팀 신설</li> </ul>
2007. 7.10	<p>인천광역시중구행정기구설치조례 제774호, 동 규칙 제649호로</p> <ul style="list-style-type: none"> <li>- 미래발전기획단 신설</li> <li>- 환경위생과를 환경위생과와 청소과로 분리</li> <li>- 건설과와 재난안전관리과를 건설재난관리과로 통·폐합</li> <li>- 미래발전기획단에 정책개발팀, 관광개발팀 신설</li> <li>- 민원지적과에 새주소관리팀 신설</li> <li>- 청소과에 폐기물관리팀, 재활용팀 신설</li> <li>- 건축과에 공공시설팀 신설</li> <li>- 보건소에 가족보건팀, 도서의료지원팀 신설</li> <li>- 총무과의 서무팀과 후생복지팀을 서무팀으로,</li> <li>- 재무과의 경리팀과 복식부기팀을 경리팀으로,</li> <li>- 세무과의 체납정리팀과 징수기동팀을 체납정리팀으로,</li> <li>- 민원지적과의 호적팀과 기록물관리팀을 기록가족등록팀으로,</li> <li>- 문화관광과의 문화예술팀과 체육진흥팀을 문화체육팀으로,</li> <li>- 환경위생과의 산업환경팀과 생활환경팀을 환경지도팀으로,</li> <li>- 건설과의 토목팀과 재난안전관리과의 지역협력팀을 건설재난관리과 토목팀으로,</li> <li>- 건축과의 건축팀과 주택팀을 주택건축팀으로,</li> <li>- 도시개발과의 도시개발팀과 도시정비팀을 도시경관팀으로,</li> <li>- 보건소의 건강증진팀과 지역보건팀을 건강증진팀으로,</li> <li>- 용유출장소의 총무팀과 세무팀을 총무팀으로,</li> <li>- 6개동의 주민생활지원팀과 행정민원팀을 주민생활지원팀으로 통·폐합</li> <li>- 기획감사실의 행정혁신팀을 혁신평가팀으로, 예산통계팀을 예산팀으로(통계업무를 경제지원과 경제팀으로 이관), 정보통신팀을 정보관리팀으로(통신업무를 재무과 통신영선팀으로 이관)</li> <li>- 총무과의 행정팀을 행정여론팀으로,</li> </ul>

날 짜	내 역
	<ul style="list-style-type: none"> <li>- 재무과의 영선관리팀을 통신영선팀으로,</li> <li>- 민원지적과의 구민봉사팀을 민원행정팀으로</li> <li>- 주민생활지원과의 서비스연계팀을 주민생활지원팀으로, 기초생활보장팀을 복지연계팀으로,</li> <li>- 주민서비스과를 주민복지과로,</li> <li>- 문화관광과의 관광진흥을 관광행정팀으로,</li> <li>- 지역경제과를 경제지원과로,</li> <li>- 지역경제팀을 경제지원팀으로, 산업자원팀을 산업지원팀으로,</li> <li>- 건설재난관리과의 재난관리과를 재난방재팀으로,</li> <li>- 건축과의 도시경관팀을 광고물관리팀으로,</li> <li>- 도시개발과의 구획정리팀을 도시정비팀으로 명칭 변경</li> </ul>
2007.12.26	인천광역시중구행정기구설치조례 제820호, 동 규칙 제655호로
	<ul style="list-style-type: none"> <li>- 기구설치 한시규정 : 미래발전기획단 존속기간(2010. 6. 30)</li> </ul>
2008. 8.12	인천광역시중구행정기구설치조례 제838호, 동 규칙 제659호로
	<ul style="list-style-type: none"> <li>- 팀 신설 및 폐지 <ul style="list-style-type: none"> <li>· 미래발전기획단 개발시설팀 신설</li> <li>· 문화공보과 관광행정팀 폐지</li> </ul> </li> <li>- 팀 분리 <ul style="list-style-type: none"> <li>· 문화공보과 문화체육팀 → 문화예술팀, 체육진흥팀</li> </ul> </li> <li>- 명칭 변경 <ul style="list-style-type: none"> <li>· 문화관광과 → 문화공보과</li> <li>· 기획감사실 혁신평가팀 → 평가관리팀</li> <li>· 미래발전기획단 정책개발팀 → 개발행정팀</li> <li>· 미래발전기획단 관광개발팀 → 관광진흥팀</li> <li>· 총무과 민방위팀 → 교류협력팀</li> <li>· 주민복지과 아동청소년팀 → 교육청소년팀</li> </ul> </li> </ul>
2008.11.14	인천광역시 중구 행정기구설치 조례 제845호, 동 규칙 제663호
	<ul style="list-style-type: none"> <li>- 3국1실1단15과67팀 → 3국1실16과67팀</li> <li>- 한시기구 신설 : 도시국(2010. 10. 31)</li> <li>- 국 폐지 : 도시국</li> <li>- 미래발전기획단 폐지 및 관광진흥과 신설</li> <li>- 명칭 변경 <ul style="list-style-type: none"> <li>· 도시개발과 → 도시녹지과</li> </ul> </li> </ul>

날 짜	내 역
2009. 4.17	<p>인천광역시중구행정기구설치조례 제853호, 동 규칙 제676호  인천광역시중구정원조례 제854호, 동 규칙 제677호로</p> <ul style="list-style-type: none"> <li>- 3국1실16과67팀 → 3국2실16과72팀</li> <li>- 부서 분리 : 문화공보과 → 공보실, 문화체육과</li> <li>- 부서 이관 : 항만공항수산과(총무국 → 주민생활지원국)</li> <li>- 팀 분리 <ul style="list-style-type: none"> <li>· 주민복지과 노인복지팀 → 노인복지팀 · 장애인복지팀</li> <li>· 문화공보과 공보팀 → 공보실 공보팀 · 보도팀</li> <li>· 문화공보과 문화예술팀 → 공보실 문화예술팀, 문화예술과 문화재정책팀 · 문화재관리팀</li> </ul> </li> <li>- 팀 통합 <ul style="list-style-type: none"> <li>· 건축과 광고물관리팀 + 도시녹지와 도시경관팀 → 도시녹지와 도시경관팀</li> </ul> </li> <li>- 팀 명칭 변경 : 총무과 서무팀 → 총무팀</li> <li>- 팀 신설 : 주민복지과 드림스타트팀, 건설재난관리과 전기팀</li> </ul>
2010. 1. 1	<p>인천광역시중구행정기구설치조례 제882호, 동 규칙 제687호  인천광역시중구정원조례 제883호, 동 규칙 제688호로</p> <ul style="list-style-type: none"> <li>- 시설관리공단 설립에 따른 사업소(한중문화관) 기구 폐지</li> <li>- 명칭변경 <ul style="list-style-type: none"> <li>· 문화체육과 → 문화예술과</li> <li>· 주민생활지원과 : 통합조사팀 → 통합조사관리팀 자활고용팀 → 자활고용지원팀</li> </ul> </li> <li>- 팀 소속 변경 <ul style="list-style-type: none"> <li>· 문화체육과 체육진흥팀 → 공보실 체육진흥팀</li> <li>· 공보실 문화예술팀 → 문화예술과 문화예술팀</li> </ul> </li> <li>- 팀 신설 : 민원지적과 여권팀</li> <li>- 팀 분리 <ul style="list-style-type: none"> <li>· 건축과 도시개선팀 → 건축과 도시재생팀, 도시재개발팀</li> </ul> </li> <li>- 팀 폐지 : 관광진흥과 개발기획팀</li> </ul>
2010.11. 1	<p>인천광역시중구행정기구설치조례 제914호, 동 규칙 제701호  인천광역시중구정원조례 제915호, 동 규칙 제702호로</p> <ul style="list-style-type: none"> <li>- 3국2실16과72팀 → 3국2실16과74팀</li> </ul>

- 한시기구 설치 : 관광지원국 (2012. 10. 31)
  - 국 명칭 변경 : 도시국 → 관광지원국
- 부서 신설 : 총무국 전략사업과
- 부서 분리
  - 주민생활지원국 주민복지과 → 주민복지과, 가정교육과
- 부서 통합
  - 총무국 문화예술과 + 도시국 관광진흥과  
→ 관광지원국 관광문화과
- 부서 폐지 : 항만공항수산과
- 팀 통합
  - 공보실 공보팀 + 보도팀 → 공보실 공보팀
  - 문화예술과 문화재정책팀 + 문화재관리팀  
→ 관광문화과 문화재팀
  - 항만공항수산과 항만지원팀 + 공항지원팀  
→ 전략사업과 항만공항팀
- 팀 분리
  - 재무과 통신영선팀  
→ 기획감사실 정보통신팀, 재무과 공공시설팀
  - 주민생활지원과 자활고용지원팀 → 전략사업과 일자리창출팀,  
주민생활지원과 생활보장팀, 자활지원팀
  - 주민복지과 보육여성팀  
→ 주민복지과 여성지원팀, 가정교육과 보육지원팀
  - 주민복지과 교육청소년팀  
→ 가정교육과 아동청소년팀, 교육지원팀
- 팀 소속 변경
  - 건축과 공공시설팀 → 재무과 공공시설팀
  - 주민복지과 드림스타트팀 → 가정교육과 드림스타트팀
  - 문화예술과 문화예술팀 → 공보실 예술진흥팀
  - 항만공항수산과 해양수산팀 → 경제지원과 해양수산팀
- 팀 명칭 변경
  - 주민생활지원과 주민생활지원팀 → 복지기획팀
- 팀 신설
  - 전략사업과 전략사업팀, 주민복지과 복합시설추진팀

날 짜	내 역
2011. 9. 20	<p>인천광역시중구행정기구설치조례 제956호, 동 규칙 제735호</p> <p>인천광역시중구정원조례 제958호, 동 규칙 제736호로</p> <ul style="list-style-type: none"> <li>- 부서 신설 <ul style="list-style-type: none"> <li>· 일자리창출과(일자리지원팀, 사회적기업팀, 공공일자리팀)</li> </ul> </li> <li>- 부서 분리 : 보건소 보건행정과 → 보건사업과, 건강증진과 <ul style="list-style-type: none"> <li>· 보건사업과 : 보건행정팀, 감염병관리팀, 도서의료지원팀</li> <li>· 건강증진과 : 건강증진팀, 방문보건팀, 예방의약팀, 만성병관리팀</li> </ul> </li> <li>- 부서 명칭 변경 <ul style="list-style-type: none"> <li>· 전략사업과(전략사업팀, 항만공항팀, 일자리창출팀) → 전략사업추진단(전략사업팀, 항만공항팀)</li> <li>· 관광문화과 → 관광문화재과</li> </ul> </li> <li>- 팀 명칭 변경 <ul style="list-style-type: none"> <li>· 기획감사실 정보통신팀 → 기획감사실 전산통신팀</li> <li>· 주민생활지원과 자활지원팀 → 일자리창출과 공공일자리팀</li> </ul> </li> <li>- 팀 폐지 : 주택가격평가팀</li> </ul>
2012. 1. 1	<p>인천광역시중구행정기구설치조례 제956호, 동 규칙 제740호</p> <p>인천광역시중구지방공무원정원규칙 제741호</p> <ul style="list-style-type: none"> <li>- 3국 2실 1단 16과 74팀 1의회, 1보건소, 2출장소, 11동</li> <li>- 부서 신설 : 운서동</li> </ul>
2012. 4. 27	<p>인천광역시중구행정기구설치조례 제985호, 동 규칙 제744호</p> <p>인천광역시중구지방공무원정원조례 제986호, 동 규칙 제741호</p> <ul style="list-style-type: none"> <li>- 3국 2실 1단 16과 73팀 1의회, 1보건소, 2출장소, 1사업소, 11동</li> <li>- 부서 신설 : 중구 문화회관(사업소)</li> <li>- 팀 폐지 : 공보실 문화회관팀</li> </ul>

날 짜	내 역
2012. 10. 31	<p>인천광역시중구행정기구설치조례 제1007호, 동 규칙 제762호  인천광역시중구지방공무원정원조례 제1008호, 동 규칙 제763호</p> <ul style="list-style-type: none"> <li>- 3국3실18개과82개팀1의회, 1보건소, 2출장소, 1사업소, 11개동</li> <li>- 한시기구 설치 : 지역개발국(2014. 10. 31)</li> <li>· 국 명칭 변경 : 관광지원국 → 지역개발국</li> <li>- 부서 신설 <ul style="list-style-type: none"> <li>· 항만공항해양과(항만팀, 공항팀, 해양수산팀)</li> </ul> </li> <li>- 부서 분리 <ul style="list-style-type: none"> <li>· 민원지적과→민원여권과(민원행정팀, 기록가족등록팀, 여권팀) 지적과(토지관리팀, 지적팀, 새주소관리팀)</li> <li>· 환경위생과→환경관리과(환경관리팀, 산업환경팀, 생활환경팀) 위생과(위생관리팀, 위생지도팀, 위생식품관리팀)</li> </ul> </li> <li>- 부서 명칭 변경 <ul style="list-style-type: none"> <li>· 공보실(공보팀, 문화예술팀, 체육진흥팀) → 홍보미디어실 (홍보팀, 공보팀, 정보관리팀, 통신관리팀)</li> <li>· 관광문화재과(관광기획팀, 관광개발팀, 문화재팀) → 관광문화지원실(관광기획팀, 관광개발팀, 문화재팀, 문화예술팀, 체육진흥팀)</li> </ul> </li> <li>- 부서 폐지 : 전략사업추진단</li> </ul>
2013. 02. 06	<p>인천광역시중구행정기구설치조례 제1040호, 동 규칙 제774호  인천광역시중구지방공무원정원조례 제1041호</p> <ul style="list-style-type: none"> <li>- 관광·문화사업 추진을 위한 전담기구 신설</li> <li>· 관광문화지원실 → 관광진흥실 + 문화예술과</li> </ul>
2013. 08. 23	<p>인천광역시중구행정기구설치조례 제1078호, 동 규칙 제793호  인천광역시중구지방공무원정원조례 제1079호, 동 규칙 제794호</p> <ul style="list-style-type: none"> <li>- 안전관리과 신설</li> <li>- 일자리창출과 + 경제지원과 ⇒ 일자리경제과</li> <li>- 원도심활성화 추진 전담부서 개편 ⇒ 건축과</li> <li>- 신설 : 지적과 지적제조사팀, 영종출장소 공원녹지팀</li> </ul>
2013. 12. 12	<p>인천광역시중구행정기구설치조례 제1085호, 동 규칙 제800호  인천광역시중구지방공무원정원조례 제1084호, 동 규칙 제798호</p> <ul style="list-style-type: none"> <li>- 영종출장소 중산지소 설치</li> </ul>

날 짜	내 역
2014. 02. 28	<p>인천광역시중구행정기구설치조례 제1096호, 동 규칙 제806호  인천광역시중구지방공무원정원조례 제1095호, 동 규칙 제809호</p> <ul style="list-style-type: none"> <li>- 3국3실21개과83개팀 1의회, 1보건소, 2출장소, 1사업소, 11개동</li> <li>- 부서 신설 <ul style="list-style-type: none"> <li>· 영종용유개발과(도시관리팀, 개발허가팀, 녹지관리팀, 용유개발팀)</li> </ul> </li> <li>- 부서 분리 <ul style="list-style-type: none"> <li>· 교통운영과 → 교통행정과 (교통행정팀, 주차장관리팀, 교통체납정리팀)</li> <li>교통민원과 (운수행정팀, 차량등록팀, 차량관리팀)</li> </ul> </li> </ul>
2015. 05. 12	<p>인천광역시중구행정기구설치조례 제1138호, 동규칙 제831호  인천광역시중구지방공무원정원조례 제1139호, 동규칙 제832호</p> <ul style="list-style-type: none"> <li>- 3국3실22개과91개팀 1의회, 1보건소, 2출장소, 11개동</li> <li>- 폐지 <ul style="list-style-type: none"> <li>· 사업소 (문화회관)</li> <li>· 영종용유개발과(도시관리팀, 개발허가팀, 녹지관리팀, 용유개발팀)</li> </ul> </li> <li>- 부서 신설 <ul style="list-style-type: none"> <li>· 영종개발과(토목팀, 건축팀, 개발팀, 녹지팀)</li> <li>· 용유개발과(토목팀, 건축팀, 개발관리팀)</li> </ul> </li> <li>- 팀 신설 <ul style="list-style-type: none"> <li>· 기획감사실 : 규제개혁팀</li> <li>· 관광진흥실 : 도시디자인팀</li> <li>· 가정교육과 : 보육지도팀</li> <li>· 도시개발과 : 도시정비팀</li> <li>· 문화예술과 : 문화회관팀</li> <li>· 영종출장소 : 교통민원팀</li> </ul> </li> <li>- 팀 분리 <ul style="list-style-type: none"> <li>· 주민생활지원과 : 통합조사관리팀 → 통합조사팀+통합관리팀</li> </ul> </li> <li>- 팀 명칭 변경 <ul style="list-style-type: none"> <li>· 일자리경제과 : 농정팀 → 농축산팀</li> <li>· 건축과 : 원도심재생팀 → 도시재생팀</li> <li>· 용유출장소 : 산업팀 → 산업교통팀</li> </ul> </li> <li>- 팀 통합 <ul style="list-style-type: none"> <li>· 문화예술과 : 문화재팀+문화시설팀 → 문화시설팀</li> </ul> </li> </ul>

날 짜	내 역
2015. 09. 21	<p>인천광역시중구행정기구설치조례 제1155호, 동규칙 제838호  인천광역시중구지방공무원정원조례 제1156호, 동규칙 제839호</p> <ul style="list-style-type: none"> <li>- 3국3실22개과91개팀 1의회, 1보건소, 2출장소, 11개동</li> <li>- 과 명칭 변경 : 보건사업과 → 보건행정과</li> <li>- 팀 신설 <ul style="list-style-type: none"> <li>· 정신건강팀</li> </ul> </li> <li>- 팀 소속변경 <ul style="list-style-type: none"> <li>· 예방의약팀 : 건강증진과 → 보건행정과</li> </ul> </li> <li>- 팀 명칭 변경 <ul style="list-style-type: none"> <li>· 보건행정과 : 도서의료지원팀 → 도서의료팀</li> <li>· 건강증진과 : 만성병관리팀 → 모자보건팀</li> </ul> </li> </ul>

## 제2장 자연여건

### 제1절 위치 · 기후

중구는 서해안의 관문으로서 우리나라 해상교통의 요충지이며 상업, 업무, 경제, 문화적으로 인천의 중심 지역으로 형성되어 왔다.

신포, 연안, 신흥, 북성동은 해안과 접하고 있으며 인천항과 해안지대 업체의 출입 물동량을 처리할 수 있도록 개항로를 비롯하여 인항로, 서해대로, 인중로, 축항대로, 경인국도 등 주요간선도로가 잘 정비되어 있고 경인고속도로의 진입로가 인천항과 연결되어 있어 교통의 요충지이며, 영종동은 인천국제공항이 소재하고 있으며

중구의 면적은 133.50km<sup>2</sup>로 인천광역시 전체면적의 12.7%를 차지하고 있다. 연평균 기온은 13.1℃(최고 33.1℃, 최저 -11.2℃)이고 연평균 강수량은 651.8mm, 최대풍속 13.4m/s, 평균풍속 3.1m/s를 보이고 있다.

### 제2절 지역 특성

중구는 1883년 개항 이래 항구를 중심으로 시가지가 형성·발전되어 왔으며 인천의 어느 지역보다 일찍 도시의 면모와 기능을 갖추게 됨에 따라 도시 개발의 방향을 낚은 상수도의 정비확충 및 도로망의 확충에 역점을 두고 추진하여 왔다. 중구는 주요기관 및 상가가 밀집되어 있어 경제활동의 중심지이며 상주인구는 98,648명이다.

동양 최대의 갑문시설을 갖춘 인천항은 우리나라 해운항만의 전진기지이며 서해 7개 도서의 연결지인 동시에 전략적으로도 중요한 요새지이다. 앞으로 국제교량역량 증가에 따라 항만시설의 확충과 함께 자연친화적인 내항재개발 사업이 추진되어 명실 공히 미래국제항구 도시로서의 면모를 갖추게 될 것이고 영종·용유지역은 인천국제공항이 2001년 3월 29일 개항되어 국제공항 도시로의 변화와 함께 용유·무의 관광지 조성사업이 본격화되어 세계속의 해양종합관광·휴양도시로의 발전이 전망되며 개항장 문화지구, 월미관광특구, 차이나타운 지역특화 발전특구, 주거환경 및 도시재생사업이 완료되면 중구는 명실상부한 국제적 공항, 항만, 휴양, 관광도시로의 면모를 갖추게 될 것이다.

## 제3장 기본현황

### 제1절 중구의 상징

#### □ 구마크



황해를 현란하게 비추는 태양과 오색의 물결은 우리나라의 5천년 역사를 뜻하며 거센 파도와 폭풍에도 꺾이지 않는 구목인 해송의 푸른잎과 힘차게 뻗은 가지는 날로 증진하며 발전하는 중구를 상징

#### □ 구새 - 갈매기



해안에 접해있는 지리적 특성상 우리 구민이 흔하게 볼 수 있는 바닷새로 높고 멀리 비상하는 특징은 원대한 이상을 가지고 번영하는 우리 구를 상징

#### □ 구나무 - 해송



우리나라 전통 해변의 수목으로 자유공원, 월미도, 영종도, 용유도 등지에서 자생하고 있을 뿐만 아니라 생명력이 강하고 사계절 늘 푸름을 간직하며 독특한 운치를 지니고 있어 우리 구민의 드높은 기상을 나타냄

#### □ 구꽃 - 철쭉



자생·생명력이 강하고 관리하기가 쉬우면서 화려한 모습을 지니고 있어 우리 구민의 끈질김과 단결된 모습이 승화됨을 의미

#### □ 구캐릭터 - 월디(Worldee)



구 캐릭터 월디(Worldee)는 우리 구를 대표하는 요소들을 집약하여 함축적으로 표현하고 있는 캐릭터로서, 월미(月尾)를 형상화한 머리문양과, 구조(區鳥)인 갈매기의 날개를 형상화한 귀는 전세계를 향해 힘찬 나래를 펴는 영종도의 인천국제공항을 상징하고, 발은 파도의 형태로 항구·해양도시인 우리 구 이미지를 나타내고 있다. 아울러, 월미관광특구를 방문하는 모든 이를 환영하는 메시지와 21세기 세계속의 관광중심도시로 응비하고자 하는 우리구의 의지가 담겨있음

## 제2절 행정구역

행정구역을 살펴보면 2015년말 기준 11개동, 272개 통, 1,268개 반으로 구성되어 있으며 총면적은 인천광역시 전체의 12.7%에 해당하는 133.50km<sup>2</sup>으로서 10개 자치구, 군 중 3번째이고, 중구 내에서 율목동이 0.18km<sup>2</sup>로 가장 작고, 운서동이 구 전체의 43.6%인 58.11km<sup>2</sup>를 차지하고 있다.

### 1. 행정구역

구 분	면적(km <sup>2</sup> )	구성비(%)	법정동	통	반
계	133.19	100	54	275	1,268
신 포 동	0.75	0.6	25	26	119
연 안 동	5.59	4.2	2	27	133
신 흥 동	3.52	2.6	4	40	215
도 원 동	0.26	0.2	1	14	64
율 목 동	0.18	0.1	2	12	56
동인천동	0.63	0.5	5	22	90
북 성 동	3.37	2.5	4	16	77
송 월 동	0.22	0.2	3	21	87
영 중 동	35.66	26.8	3	44	191
운 서 동	58.11	43.6	1	41	197
용 유 동	24.90	18.7	4	12	39

## 2. 행정구역 변천연혁

연 월 일	연 혁
1968. 1. 1	법률 제1919호(1967. 3. 30 공포)로 구제 실시에 따라 중부출장소와 북부출장소 관할 송월동을 편입하여 중구 설치(10개동)
1973. 7. 1	시조례 제829호(1973. 5. 28 공포)로 동구 월미도를 중구에 편입
1977. 5.10	시조례 제1075호(1977. 4. 18 공포)로 8개 행정동 명칭 변경 · 중앙 · 연안 · 항 · 관 · 송학동 → 중앙동 · 사 · 신생 · 신포 · 답동 → 신포동 · 신흥1 · 2동 → 신흥1동 · 신흥3 · 선화동 → 신흥2동
1977. 5.10	· 유 · 율목동 → 율목동 · 내 · 경 · 용동 → 내경동 · 인현 · 전동 → 인현동 · 북성 · 선린동 → 북성동
1983.11.26	시조례 제1657호(1983. 11. 26 공포)로 2개 행정동 명칭 변경 · 신흥 1동 → 신흥동 · 신흥 2동 → 신선동
1985. 1. 1	법률 제4051호(1988. 12. 31 공포)로 경기도 용진군 영종 · 용유면을 인천직할시 중구에 편입
1985.11.15	시조례 제1895호(1985. 9. 19 공포)로 중앙동을 중앙동, 연안동으로 분동(10개동→11개동)
1989. 1. 1	법률 제4051호(1988. 12. 31 공포)로 경기도 용진군 영종 · 용유면을 인천직할시 중구에 편입
1989. 1. 1	구조례 제94호(1988.12.31 공포)로 영종 · 용유출장소 설치(2출장소) 구조례 제98호(1988.12.31 공포)로 영종 · 용유동 설치(11개동→ 13개동)
1989. 1. 1	대통령령 제12557호(1988.12.22 공포)로 동구 금곡동 일부를 인현동에 편입
1989. 1. 1	구조례 제98호(1988.12.31 공포)로 행정동 간 경계 조정 · 북성동 일부 → 연안동에 편입
1998.10.10	구조례 제438호(1998.10.10 공포)로 과소동 통폐합(13개동→10개동) · 중앙 · 신포동 → 신포동 · 신흥 · 신선동 → 신흥동 · 내경 · 인현동 → 동인천동
2009.12.10	구조례 제877호(2009.12.10 공포)로 운남동 일부를 운서동에 편입
2012. 1. 1	구조례 제971호(2011.12.14 공포)로 영종동을 영종동, 운서동으로 분동(10개동→11개동)

### 제3절 인구

2015년 12월 31일 현재 중구 주민등록 인구는 114,493명으로 인천시 전체 인구의 3.91%로 인천시 10개 자치구·군 중 7번째를 차지하고 있고 세대수는 51,240세대를 이루고 있다.

인구밀도는 893명/km<sup>2</sup>이며 이중 송월동이 25,259명/km<sup>2</sup>으로 가장 높고, 용유동이 가장 낮은 192명/km<sup>2</sup>을 보이고 있다.

#### ○ 인구 및 세대수

구분	총인구 및 세대수				한국인 및 세대수				외국인수 및 세대수				총 세대당 인구수	인구 밀도 (명/km <sup>2</sup> )
	계	남	여	세대수	계	남	여	세대수	계	남	여	세대		
총 계	118,774	61,620	57,154	51,240	114,493	59,331	55,162	51,240	4,281	2,289	1,992	-	2.23	893
신포동	6,406	3,201	3,205	2,954	5,877	2,961	2,916	2,954	529	240	289	-	1.99	3,519
연안동	7,960	4,294	3,666	3,668	7,574	4,045	3,529	3,668	386	249	137	-	2.06	1,637
신흥동	15,732	8,107	7,625	6,461	15,042	7,684	7,358	6,461	690	423	267	-	2.33	4,482
도원동	4,905	2,511	2,394	2,175	4,808	2,468	2,340	2,175	97	43	54	-	2.21	18,861
율목동	4,378	2,254	2,124	2,060	4,238	2,200	2,038	2,060	140	54	86	-	2.06	24,322
동인천동	6,711	3,522	3,189	3,391	6,369	3,323	3,046	3,391	342	199	143	-	1.88	10,652
북성동	4,167	2,158	2,009	1,760	3,502	1,783	1,719	1,760	665	375	290	-	1.99	1,379
송월동	5,557	2,774	2,783	2,366	5,301	2,642	2,659	2,366	256	132	124	-	2.24	25,259
영종동	11,453	6,179	5,274	5,276	11,043	5,974	5,069	5,276	410	205	205	-	2.09	511
중산자소	23,046	11,537	11,509	8,252	22,890	11,493	11,397	8,252	156	44	112	-	2.77	1,732
운서동	23,580	12,397	11,183	10,108	23,079	12,134	10,945	10,108	501	263	238	-	2.28	405
용유동 (무의자소포함)	4,879	2,686	2,193	2,769	4,770	2,624	2,146	2,769	109	62	47	-	1.72	192

## 제4절 행정기구

행정기구는 구 본청에 3실(기획감사실, 홍보체육진흥실, 관광진흥실), 3국(총무국, 주민생활지원국, 도시관리국), 22과 91담당이 있으며 의회사무과, 보건소, 영종출장소, 용유출장소, 11개동, 출자기관인 시설관리공단으로 구성되어 있고, 공무원 정원은 666명으로 구 본청 455명, 구의회 15명, 보건소 41명, 출장소(영종, 용유) 55명, 동 100명으로 구성되어 있다.

### 중 구 기 구 표

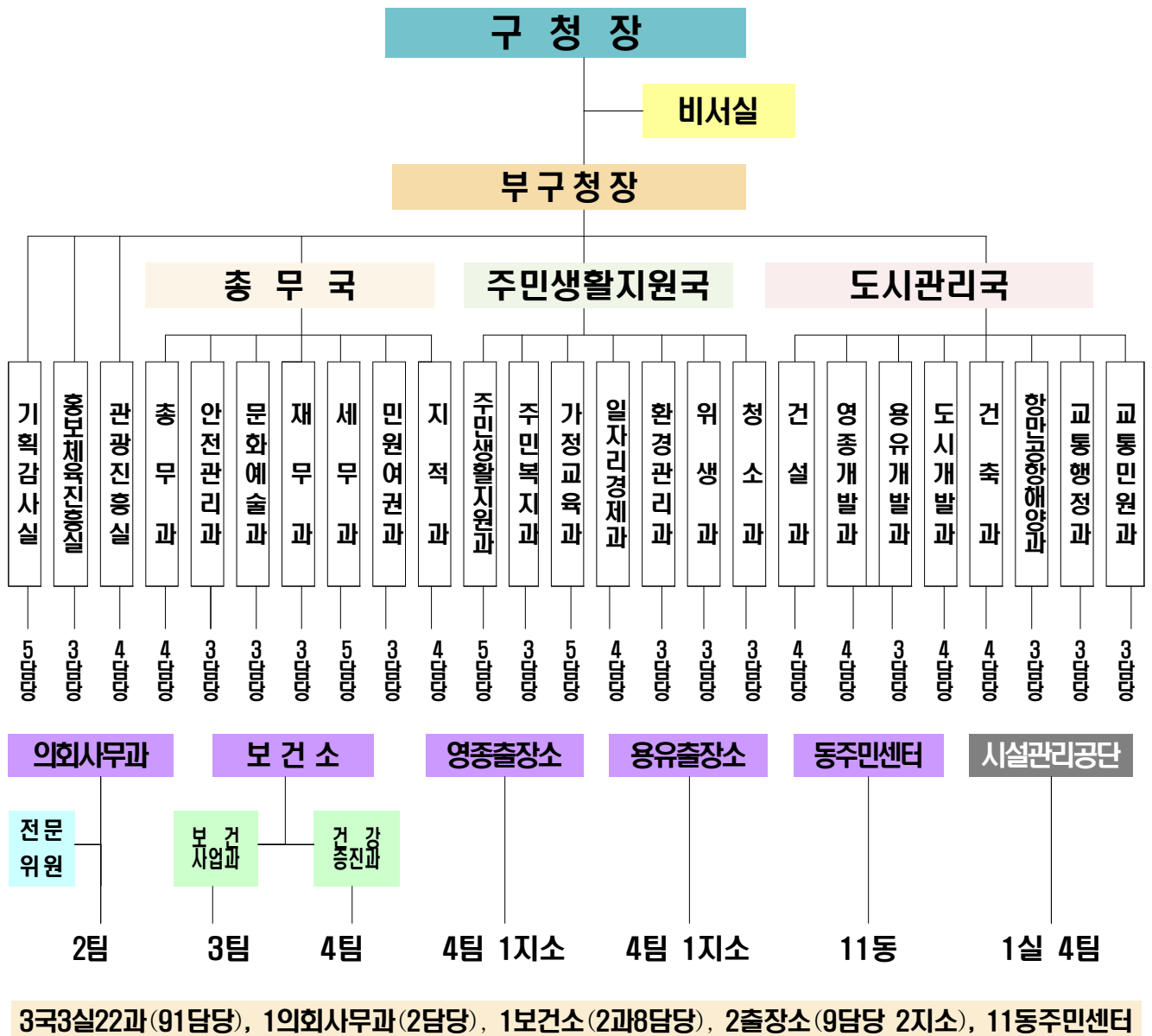

## 제5절 재정규모

2015년도 중구 예산규모는 전년도에 비해 1.4% 증가한 288,937백만원으로 이 중 일반회계가 91.6%를 차지한 264,819백만원, 특별회계가 24,118백만원이며 재정자립도는 42.83%로 작년의 40.30%보다 증가하였다.

이 중 일반회계는 전년대비 1.9%가 증가한 것이며 의료보호기금, 주차장, 운서토지구획정리사업, 발전소주변지역지원사업, 기반시설 등의 특별회계는 2014년 예산 25,057백만원에 비해 약 3.7%가 감소한 것으로 나타났다.

### ○ 2015년도 회계별 예산현황

(단위 : 백만원)

예산액	일반회계	특 별 회 계							
		소 계	의료보호 기금	주차장	운서 토지구획 정리사업	발전소 주변지역 지원사업	기반 시설	폐기물처 리시설설 치비용	지하수 관리
288,937	264,819	24,118	241	10,915	1,197	2,208	644	8,847	66

### ○ 2015년도 일반회계 세입현황

(단위 : 백만원)

세입총계	자 체 재 원			이 전 재 원				지방채	보전수입등 및 내부거래
	계	지방세	세외수입	계	지방교부세	조정교부금	보조금		
264,819	113,439	92,745	20,694	125,877	3,788	32,087	90,002	2,100	23,403

### ○ 2015년도 일반회계 세출현황

(단위 : 백만원)

세출총계	인건비	물건비	경상이전	자본지출	보전재원	내부거래	예비비및기타
264,819	43,601	26,224	125,132	60,342	591	2,089	6,840

### ○ 2015년도 특별회계 세입현황

(단위 : 백만원)

세입총계	자 체 재 원			이 전 재 원				보전수입등 및 내부거래
	계	지방세	세외수입	계	지방교부세	조정교부금	보조금	
24,118	3,227	-	3,227	5,850	-	-	5,850	15,041

### ○ 2015년도 특별회계 세출현황

(단위 : 백만원)

세출총계	인건비	물건비	경상이전	자본지출	보전재원	내부거래	예비비및기타
24,118	644	539	108	11,938	-	-	10,889

## 제6절 구정여건

구 분		2014. 12. 31.	2015. 12. 31.
세대(가구)		49,874	51,240
인구(명)		111,929	114,493
인구밀도(1km <sup>2</sup> 당)		872	893
	전입(명/일)	75	65
	전출(명/일)	62	59
	사망(명/일)	1	1
	출생(명/일)	3	3
	혼인(명/일)	1	1
	이혼(명/일)	1	1
주택수(호)		41,247	41,290
	주택보급률(1가구당/동 %)	131.1	131.1
자동차수(대)		61,127	65,345
	주차장(면)	51,719	55,418
총 연 장(m)		140,444	118,726
하수도 설치(km)		718	718
	보급률(%)	66.2	78.7
사회복지시설(개소)		215	200
	보육시설	124	111
	아동복지시설	8	8
	경로당	77	75
	노인복지관	1	1
	사회복지법인	4	4
	장애인복지관	1	1
의료시설(개소/병상)		100/1,996	101/1,572
문화·체육시설(개소)		20	18
	문화시설(개소)	12	10
	공공·동네체육시설(개소)	8	8
쓰레기발생량(톤/일)		103.0	104.7
	1인 1일 배출량(kg)	0.93	0.91

**제 2 편**  
**2015년 구정주요성과 및**  
**2016년 주요업무계획**

**제1장 구정주요성과**

---

**제2장 주요업무계획**

---

# 제1장 2015년 구정주요성과

2015년은 세계적인 경제위기와 한반도를 둘러싼 주변정세의 냉각 속에서도 우리 중구는 700여 공직자가 힘을 합쳐 「**역사문화 중심도시! 비상하는 관광중구**」의 슬로건을 내세워 각 분야에서 열심히 노력하는 한해였다.

● **동북아 교류 중심지 개발로 관광 중구 건설**을 위해 누들플랫폼·누들테마거리 조성 등을 내용으로 하는 아시아누들타운 조성사업을 진행하였고, 춤추는 소무의도 조성사업이 행정자치부 특성화사업으로 선정되어 진행 중에 있으며 러시아 특화거리 조성사업 등 대규모 관광 사업을 추진하고 있다.

● **지역경제 활성화를 통한 일자리 창출**을 위해 모든 공직자가 최선의 노력을 다하였다. 舊 도심권에 위치하며 대규모 신흥 상권지역들의 출현 등 열악한 환경에서도 신포국제시장 국제화를 위한 지원센터 운영, 전통시장 시설 현대화 사업 등을 추진하여 전통시장 활성화에 만전을 기하였다. 또한, 청년인턴사업·지역맞춤형 일자리지원사업·취업정보센터 운영 등을 통해 고용 촉진을 추구하였다.

● **혁신을 통한 행정쇄신**을 위한 노력으로 영종·용유 주민과의 소통의 장을 마련하고자 영종출장소에 설치한 ‘찾아가는 구청장실’을 운영하여 영종·용유 주민들의 불편사항 해소 및 건의사항 반영에 적극 노력하였다.

● **행복한 복지사회 구현**의 노력으로 절대빈곤층의 기초생활을 보장하였으며 국가 유공자와 아동·보육·노인 및 장애인 복지 증진을 위해 복지사업을 지속적으로 추진하였다.

노인봉사형 일거리 지원 등 노인의 사회활동 참여 유도과 다문화 가정 및 한부모 가정 등 취약계층 복지정책에 주력하였고,

드림스타트 운영, 보육시설 기능보강 및 지도점검, 어린이집 운영비 지원 등 최선의 노력을 다하였으며 청소년 동아리 축제, 청소년 문화존 운영 등을 통해 건전한 청소년 육성 및 보호에 적극 노력하였다.

● **쾌적한 도시환경 조성**과 **불편 없는 교통체계 구축**을 위해 최선의 노력을 다하였다. 항만과 공항이 있어 환경취약지인 우리 구의 쾌적한 환경 조성을 위해 청소차량 및 환경미화원을 활용하여 총 12회 합동청소를 실시하였고 쓰레기 무단 투기 단속을 강화하는 등 지속적인 관심과 노력을 기울이고 있다.

또한, 영종 미개발지역 소1-3호선 도로개설공사 등 원활한 교통흐름 확보를 위한 도로개설사업, 영종·용유지역 공영버스 운영·버스승강장 설치 및 정비 등을 통해 주민 삶의 질 향상에 기여하였다.

## 제2장 2015년 주요사업계획

2015년 구정주요사업으로 지역경제 부흥과 일자리 창출, 구민을 위한 복지제도 확대, 문화예술 및 관광진흥, 지속적인 관광인프라 구축, 구민 개개인의 맞춤형 행정서비스 제공, 저출산·고령화 대책, 다문화 복지환경 조성, 인재양성을 위한 장학재단 운영, 재래시장의 경쟁력 강화, 대규모 사업에 대한 투자유치에 역점을 두고 『역사문화 중심도시! 비상하는 관광중구!』의 구정목표를 이루기 위해서 주요업무 추진에 만전을 기할 것이다.

### 1. 구민이 직접 참여하는 열린구정 실현

#### ● 구민참여 행정 실현

- 주민자치센터 운영 지원 11개동, 107개 프로그램/95백만원
- 구민의견 수렴 및 행정업무 추진을 위한 통·반장 지원 34백만원
- 구정운영에 대한 주민의견 수렴
  - 「구청장에게 바란다」, 「사이버 반사회」 등 홈페이지 운영 연중
- 예산편성 주민참여 기회 확대
  - 區 홈페이지 「예산낭비신고센터」, 「예산편성주민의견 수렴」 매뉴얼 운영 연중
  - 예산편성을 위한 주민 설명회 개최 연중
- 지방재정공시 및 주민참여 예산제 운영 연중

#### ● 선진 자치행정 기반 구축

- 가칭)영종1동 주민센터 신축 3,720백만원
- 인터넷 의견수렴창구 운영(구민 제안의 방, 사이버반사회) 연중
- 공무원 정책실명제 운영 연중
- 업무성과 향상을 위한 자체평가 운영 47백만원
- 부실공사 방지를 위한 주민 명예감독제 실시 연중
- 주민의견 수렴을 위한 민생현장 방문 연중
- 건축 민원 전문가 상담실 운영 연중

## 2. 행복한 복지사회 구현

### ● 저소득주민 생활안정 기반조성

● 사회복지기금을 활용한 복지서비스 제공	100백만원
● 국민기초생활보장 수급자 지원	10,451백만원
● 저소득층 의료지원	182백만원
● 위기 극복을 위한 긴급복지 지원	275백만원
● 저소득층 자립기반 확립	2,035백만원
● 통합사례관리사업 운영 활성화	117백만원

### ● 장애인 생활안정 및 사회활동 지원 강화

● 장애인 자립도모를 위한 복지 구현	5,808백만원
- 장애인 생활안정 지원사업 지원	장애인연금 등 11개사업
- 장애인 일자리 사업지원	보육시설 도우미 사업 등 3개사업
- 장애인 바우처 사업지원	장애인 활동보조 사업 등 5개사업
- 장애인 복지시설 지원	장애인 종합복지관 등 6개소
● 장애인 복지시설 운영지원 및 확충	2,748백만원

### ● 건강하고 편안한 노후생활 보장

● 노인의 생활안정 지원 및 일자리 창출	25,926백만원
- 노인생활안정지원	
- 노인인력활용지원	
- 노인일자리전담기관 운영지원	
● 노인여가문화 활성화	78개소/1,273백만원

### ● 여성능력 개발 및 사회참여 기회 확대

● 여성회관 운영 활성화	500백만원
● 소통과 화합의 다문화 사회 조성	294백만원

### ● 꿈과 희망을 전달하는 아동복지 인프라 구축

- 저소득층 아동 복지 지원 3,491백만원
  - 아동복지시설 지원(아동생활시설 4개소, 지역아동센터 4개소)
  - 결식아동 급식지원 외 7개 사업
  - 어린이 범죄 예방을 위한 CCTV 구축사업
- 취약아동 기회평등을 위한 드림스타트 서비스 제공 427백만원

### ● 보건행정서비스 및 구민건강 증진

- 감염병, 만성 감염병 예방 218백만원
- 희귀난치성 의료비 지원 107백만원
- 구강건강 관리 79백만원
- 생애주기별 건강서비스 활성화 904백만원
- 지역주민 정신건강증진서비스 강화 664백만원
- 생활밀착 맞춤형 건강관리 2,461백만원
- 암 및 만성질환 관리 246백만원
- 말라리아 예방 395백만원

### ● 구민건강 증진을 위한 생활체육 활성화

- 각종 생활체육대회 개최 및 지원 5개 대회, 262백만원
- 구민 건강 생활체육 활성화 7개 프로그램, 350백만원

## 3. 인재양성을 위한 선진교육 인프라 구축

### ● 선진교육 인프라 구축

- 인천 중구 장학재단 운영 기금목표액 25,000백만원
- 영·유아 보육서비스의 기반확충 27,397백만원
- 평생학습도시 인프라 구축 58백만원
- 학교재정지원 및 복지확충 2,417백만원
  - 지역인재 육성을 위한 학교 교육경비 지원
  - 학교 무상급식 지원

## ● **건전한 청소년 육성**

● 청소년 문화활동 및 참여 역량 강화	349백만원
- 청소년 문화활동 사업	4개사업
- 청소년 동아리 지원	12개 단체
- 청소년 수련관 신축	1개소
- 청소년상담복지센터 운영지원	
- 학교 밖 청소년지원센터 운영지원	

## ● **청소년 복지 및 문화 활동 강화**

● 청소년 복지 및 문화 활동 강화	349백만원
- 청소년 상담복지센터 운영지원	
- 학교 밖 청소년지원센터 운영지원	
- 청소년 동아리 지원 사업	
- 청소년 문화 활동 사업	

## 4. 쾌적한 도시환경 조성

### ● **도심재개발 및 도시기반 인프라 구축**

● 영종 미개발지역 소1-3호선 도로개설공사	14,600백만원
● 영종 미개발지역 소2-2호선 도로개설공사	13,300백만원
● 영종 미개발지역 소2-5호선 도로개설공사	8,200백만원
● 영종 미개발지역 소1-3호선(4구간) 도로개설공사	4,800백만원
● 영종 미개발지역 소1-4호선(1차) 도로개설공사	9,600백만원
● 운북동 별판마을 진입도로 개설공사	300백만원
● 중산교차로~돌곶재삼거리 도로정비공사	320백만원
● 영종관내 도로(배수)시설물 유지관리	300백만원
● 운북동 15번지 일원 도로포장공사	150백만원
● 운북동 1256번지 일원 배수로 정비공사	350백만원

● 월미도 회주도로 도로재포장공사	404백만원
● 우현로20번길 일원 도로정비공사	113백만원
● 경동 웨딩거리 일원 도로재포장공사	93백만원
● 홍예문로 일원 보도정비공사	54백만원
● 공항신도시 특화거리 인도정비공사	90백만원
● 송월동 남경포브아파트 일원 도로정비공사	302백만원
● 용유·무의지역 기반시설 관리	450백만원
● 월미관광특구 인접구역 내 경관조성 지원	53백만원
● 동인천역 일원 경관 정비	289백만원
● 버스승강장 설치 및 정비	158백만원
● 내동1 공영주차장 조성	1,881백만원
● 용동 공영주차장 조성	3,889백만원
● 월미도 공영주차장 조성	2,760백만원
● 삼지 공영주차장 조성	170백만원

#### ● 쾌적하고 깨끗한 생활환경 조성

● 석면 안전관리 및 피해 구제	122백만원
● 예방적 환경오염물질 배출원 관리	연중
● 환경관리시스템 구축 운영	60백만원
● 생활폐기물 처리	3,355백만원
● 취약지역 환경정비	청소차량 11대, 환경미화원 82명/연중
● 쓰레기 무단투기 단속	12백만원
● 음식물류폐기물 감량화	2,234백만원

#### ● 자연과 함께하는 친환경 녹색 생태 도시 조성

● 공원녹지 유지관리	공원 18개소, 녹지 9개소 / 272백만원
● 왕산쉼터 조성	50백만원
● 운서토지구획정리사업지구 내 수목보식공사	65백만원

● 가로수 및 녹지대 관리 가로녹지	51개 노선, 쉼터 41개소/1,023백만원
● 관내 화단 등 초화 식재	182백만원
● 명상 숲 조성	40백만원
● 2015 GREEN 숲 관리 사업	80백만원

## 5. 지역경제 활성화를 통한 일자리 창출

### ● 농·어민 소득증대 및 농산품의 경쟁력 강화

● 고품질 농산물 생산 지원	427백만원
● 농업인 경쟁력 향상 지원	180백만원
● 가축사육환경 청정화 지원	20백만원
● 어업인 소득 증대를 위한 수산자원 조성	810백만원
● 연안바다목장 조성	1,000백만원
● 연근해어선 장비현대화 사업	100백만원

### ● 일자리 창출 및 취업 지원

● 지역맞춤형 일자리 지원	183백만원
● 공공부문 일자리 지원	86백만원
- 공공근로사업	475백만원
- 공공일자리나눔사업(주민숙원사업, 청년일자리사업 등)	
● 취업정보센터 운영	44백만원
● 지역공동체일자리사업	128백만원
● 지역형 예비사회적기업 육성	741백만원
● 마을기업 육성	54백만원

### ● 지역경제 활성화

● 전통시장 활성화 사업	1,492백만원
● 신포국제시장 지원센터 운영	288백만원
● 아시아누들타운 조성	9,000백만원

## 6. 동북아 교류 중심지 개발로 관광도시 조성

### ● 관광인프라 확충 사업

● 아시아누들타운 조성	9,000백만원
● 춤추는 소무의도 조성	2,500백만원
● 러시아 특화거리 조성	1,668백만원
● 월미도 수경시설 조성 및 주변 정비	823백만원
● 연안부두 아트프런트 조성	2,300백만원
● 동화마을 휴게쉼터(트릭아트스토리) 조성	1,000백만원
● 초한지 벽화거리 조성	530백만원
● 차이나타운 제4패루 조성	300백만원
● 연안부두 해양광장, 한중문화관 외벽, 동화마을 미디어 시설물 설치	1,572백만원

### ● 지역문화 육성과 전통문화 계승

● 역사성과 지역특성을 반영한 축제	920백만원
● 지역예술진흥을 위한 문화행사	398백만원
● 인천개항장 문화지구 활성화사업	537,114㎡/199백만원
● 영종역사관 건립	10,701백만원
● 문화재 관리	24개소/1,010백만원

## 제 3 편

### 부문별 성과와 계획

#### 제1장 일반행정

---

- 제1절 기획감사실
- 제2절 홍보체육진흥실
- 제3절 관광진흥실
- 제4절 총무과
- 제5절 안전관리과
- 제6절 문화예술과
- 제7절 재무과
- 제8절 세무과
- 제9절 민원여권과
- 제10절 지적과

#### 제2장 주민생활지원

---

- 제1절 주민생활지원과
- 제2절 주민복지과
- 제3절 가정교육과
- 제4절 일자리경제과
- 제5절 환경관리과
- 제6절 위생과
- 제7절 청소과

#### 제3장 지역개발

---

- 제1절 건설과
- 제2절 영종개발과
- 제3절 용유개발과
- 제4절 도시개발과
- 제5절 건축과
- 제6절 항만공항해양과
- 제7절 교통행정과
- 제8절 교통민원과

# 제1장 일반행정

## 제1절 기획감사실

### 1. 기획

#### 가. 주요업무시행계획

한 해 동안 추진할 주요시책 및 사업에 관한 기본계획을 주요업무계획이라 하며, 이를 근거로 주요업무에 대한 효율적인 추진과 집행성과의 점검·관리를 위하여 추진목표가 구체적으로 명시된 계획을 주요업무시행계획이라 한다.

주요업무시행계획은 단위사업별, 시책별 추진부서, 세부업무내용, 계획공정 등으로 분리하여 작성된 세부사항이며, 각 단위사업에 대한 일정별 주요공정을 계획 수립하고 예산을 배분하여 작성함으로써 평가결과를 사업집행에 반영하고 부진·미흡한 사업에 대해서는 사업촉구와 병행하여 개선방안을 강구하고 있다.

2015 주요업무시행계획은 자체평가 시행계획과 병행하여 시책사업 5개 분야, 138개 사업을 확정하여 시행하였다.

#### 나. 공약사항 관리

공약사항은 민선구청장이 지역발전을 위해 구민에게 약속한 선거공약으로서 이를 임기 내에 성공적으로 추진·완료하기 위하여 부서별로 추진계획을 수립·시행하며 그 추진상황을 정기적으로 관리하고 있다.

민선6기 제8대 공약사항은 7개 분야 56개 사업으로, 교육 분야 2건, 복지 분야 11건, 경제 분야 4건, 환경 분야 1건, 건설·도시개발·건축분야 16건, 문화·관광분야 9건, 교통 분야 13건으로 추진 공약사항 현황은 아래와 같다.

□ 공약사항 현황

관리번호	공약사항	주관부서 (협조부서)
------	------	----------------

7개 분야 56건

1. 교육 분야

1-1	교육비 확대 교육의 질 향상 -초·중·고 50개교 급식시설 개선 및 무상급식 추진	가정교육과
1-2	장학사업 대폭 확대 -월디 장학금 연차별 100억원 추가 조성	

2. 복지 분야

2-1	경로당 연차별 신축 -영종3, 용유2 → 1년에 1~2개소씩	주민복지과
2-2	영종지역 종합복지회관 신축	주민생활지원과
2-3	중구 노인복지회관 리모델링 및 증축 -여가문화 활성화, 다양한 교육프로그램 제공	주민복지과
2-4	노인 소득증대 및 사회참여 기회 제공	
2-5	출산장려금, 양육비 지원 -매년 20억원 확보 (2-10사업 포함)	
2-6	여성회관 운영 활성화 지원 확대	
2-7	소통과 화합을 위한 다문화가족 지원사업 적극 발굴	
2-8	장애인 복지시설과 일자리 발굴	
2-9	영종·용유지역 장묘문화 개선 사업(납골당)	
2-10	보육시설 확충 -매년 20억원 확보 (2-5사업 포함)	가정교육과
2-11	영종·용유지역 의료·보건 시설 확대	보건행정과

관리번호	공약사항	주관부서 (협조부서)
<b>3. 경제 분야</b>		
3-1	영종·용유지역 주민자율관리형 휴양단지 조성 유희 공간 활용 -주민소득 증진 사업 추진	일자리경제과
3-2	신포동 국제특화상점거리 확대 조성	
3-3	송월동 자립마을기업 육성	
3-4	원도심 지역 도시계획 재검토 후, 對중국 관광객 중심의 중·저가 숙박단지 및 쇼핑몰 유치	위 생 과 (도시개발과)
<b>4. 환경 분야</b>		
4-1	연안동 주거환경 개선사업 -환경위해 요인 및 시설물 이전	환 경 관 리 과
<b>5. 건설·도시개발·건축 분야</b>		
5-1	공항연계 관광 실크로드 조성	관광진흥실 (일자리경제과, 건설과, 도시개발과, 항만공항해양과, 교통행정과)
5-2	영종·용유지역 미분양 유희지의 관광 복합타운 건설 추진	관광진흥실 (도시개발과)
5-3	월미도 ~ 연안부두 間 연륙도로 개설 관광 명소화	건 설 과
5-4	연안·신흥권 화물 전용도로 개설	항만공항해양과
5-5	제3연륙교 조기 착공 -추진협의회(정부·市·區·LH공사) 구성요구 및 사업 추진	영종개발과
5-6	하늘도시 內 LH공사와 협의 후 테마 공원 조성 -피크닉장·염전재현·문화의 거리 조성, 해안공원, 체험공원, 영종진	영종개발과
5-7	도시발전 저해 요인 완화, 市와 적극 협의 -자유공원 주변 및 월미도 고도 제한	도시개발과
5-8	영종 미개발지 및 용유 경제자유구역 해지(2014. 8.) 대비, 민관 합동 도시계획 수립 협의기구 구성 -市 문제점 발굴 대책 수립 적극투자 유치	도시개발과
5-9	영종하늘도시 외자 및 국내 자본 유치를 위한 도시계획 재검토 -공동 주택 용지 축소하여 컨벤션 센터, 의료기관 유치 가능 지구로 변경	도시개발과 (일자리경제과)
5-10	도원·율목동 주민센터 확충 사업	도시개발과
5-11	재개발 6개 구역, 정비사업 5개 구역, 관리사업 2개 구역 사업추진을 위한 대책(관련규정) 마련 - 주민협의회 구성 자율개발 유도 및 제반 행정사항 적극 지원	건 축 과

관리번호	공약사항	주관부서 (협조부서)
5-12	연안·항운아파트 이주문제 정책적으로 해결 - 협의기관 : 정부, 市, 주민, 협의체 구성	항만공항해양과
5-13	도원·율목동 주거환경개선 사업	건축과
5-14	송월동 주거환경개선 사업	건축과
5-15	영종·용유지역 품격 있는 주민 정주환경 조성 - 기반시설 조성, 주민자립형 건축허가지원 T/F팀 신설	도시개발과 (영종용유개발과)
5-16	1·8부두 개방 대비 항만기능 재배치 추진계획, 중앙정부 투자요건 및 활용방안 제시 - 1부두 친수공원 조성 및 수도권 관광 명소화	항만공항해양과

## 6. 문화·관광 분야

6-1	신포동 러시아 거리조성 등 각국거리 조성사업	관광진흥실 (일자리경제과)
6-2	연안동 지역 해안관광 벨트 조성	관광진흥실 (건설과)
6-3	도원·율목동 지역 월남촌 지역의 테마거리 조성	관광진흥실
6-4	송월동 동화마을 등 테마가로 조성	
6-5	차이나타운과 신포상권을 연결하는 테마가로 조성	
6-6	영종·용유지역 외국관광객 특화거리 조성	관광진흥실 (건설과)
6-7	영종 역사관 건립	문화예술과
6-8	영종·용유지역 주민 참여형 종합개발계획 수립 - 투자유치 기획단 신설	영종용유개발과 (도시개발과)
6-9	영종·용유지역 주민자율관리형 휴양단지 조성 유희 공간 활용	항만공항해양과

## 7. 교통 분야

7-1	국제여객터미널 준치 및 활성화로 對중국 관광객 및 경제교류 거점 港으로 육성 - 내항: 여객 중심, 외항: 물류 중심	항만공항해양과
7-2	고속도로 현행 통행료 대폭 인하 추진 - 중앙정부와 협의 대책 강구 - 최소운영수익 보장방식 → 비용보전방식 전환	
7-3	공항신도시 內 공영주차장 건립 - 2015년까지 연차별 추진	교통행정과
7-4	용유·무의지역 자연 발생 유원지를 최적의 휴양단지로 조성 - 관광객 편의를 위한 공영주차장 확보 3개소 설치 (하나개, 실미, 큰무리 마을)	

관리번호	공약사항	주관부서 (협조부서)
7-5	동인천동 주차장 및 교통체계 재검토	교통행정과
7-6	도원·율목동 주차시설 확충	
7-7	송월동 주차장 확충	
7-8	북성동 육상·수상 교통 체계 강화 - 월미도 문화의 거리 워터프론트 조성사업	도시개발과
7-9	북성동 육상·수상 교통 체계 강화 - 영종항 관광어항 조성	항만공항해양과
7-10	북성동 육상·수상 교통 체계 강화 - 월미도 공영주차장 조성	교통행정과
7-11	월미은하레일 조기 개통	교통행정과
7-12	영종·용유 ~ 시내권 노선버스 확충 - 공항철도 환승 체계전환	교통민원과
7-13	영종·용유지역 內 순환공영버스 확충 - 區 2014년 2대, 2015년 4대 투입예산 확보 - 공항철도 환승 체계전환	

## 2. 조직관리, 사무위임, 위원회

### 가. 조직관리

본격적인 민선지방자치시대를 맞아 새로운 행정수요 및 환경변화에 탄력적·능동적으로 대처하고, 주민편의와 능률적인 행정을 구현하기 위하여 조직개편을 꾸준히 추진하고 있다.

구도심권과 영종·용유권으로 분리된 지역적 특성을 최대한 고려하고 행정조직 및 관리체계를 행정수요와 행정의 환경변화를 예측하여 조정함으로써 행정관리 능력배양에 지속적인 연구와 노력을 경주할 것이다.

#### □ 2015 조직개편 현황

##### ○ 정원현황

(2015. 12. 31. 기준)

구 분	계	일 반 직						별정직	기 타 (정무직)
		소 계	3급	4급	5급	6급	7급이하		
2014년도	646	644	0	5	45	133	460	1	1
2015년도	666	664	1	4	45	141	472	1	1
증 감	20	20	1	△1	-	8	12	-	-

## ○ 정원 조정현황

구 분	내 용
2014. 2. 28 (조례 제1095호)	○ 행정수요에 대한 탄력적 대응 및 정원책정 비율에 따른 정원 조정 (총 정원 632명 → 646명 14명 증원) - 정무직 계 : 1 (변동 없음) - 일반직 계 : 630명 ⇒ 644명 (14) · 6급 이하 : 580명 ⇒ 594명 (14, 전문 경력관 포함) - 별정직 계 : 1 (변동 없음)
2015. 5. 12 (조례 제1139호)	○ 영종·용유지역 행정 수요대처 및 경제청 이체 정원 반영을 위한 정원 조정 (총 정원 646명 → 664명 18명 증원) - 정무직 계 : 1 (변동 없음) - 일반직 계 : 644명 ⇒ 662명 (18) · 6급 이하 : 594명 ⇒ 612명 (18, 전문 경력관 포함) - 별정직 계 : 1 (변동 없음)
2015. 9. 21 (조례 제1156호)	○ 경제청 이체 정원 추가 반영 및 현안사항 추진을 위한 정원 조정 (총 정원 664명 → 666명 2명 증원) - 정무직 계 : 1 (변동 없음) - 일반직 계 : 662명 ⇒ 664명 (2) · 6급 이하 : 612명 ⇒ 614명 (2, 전문 경력관 포함) - 별정직 계 : 1 (변동 없음)

## ○ 기구조정현황

구 분	내 용
2014. 2. 28 (조례 제1096호 규칙 제806호)	○ 행정수요 증가에 따른 조직개편 - 영종용유개발과 신설 - 교통운영과 ⇒ 교통행정과 + 교통민원과
2015. 5. 12 (조례 제1138호 규칙 제831호)	○ 영종·용유지역 행정수요 증가 및 수요변화에 따른 조직개편 - 영종용유개발과 폐지 - 영종개발과, 용유개발과 신설 - 사업소(문화회관) 폐지
2015. 9. 21 (조례 제1155호 규칙 제838호)	○ 영종·용유지역 보건기능 강화 및 현안사무 처리를 위한 조직개편 - 보건소 명칭변경 · 보건사업과 ⇒ 보건행정과

## 나. 사무위임

행정권한의 상부집중으로 발생하는 행정의 경직성, 비능률성을 예방하고 상·하 기관간 기능의 합리적 배분을 통하여 행정수행의 효율적 관리와 주민편의에 최선의 노력을 하고 있다. 특히 주민생활과 직접 관련된 행정권한을 하급기관에 대폭 위임함으로써 주민 불편사항 해소와 행정의 현지성, 봉사성 제고는 물론 민원업무처리 신속화를 도모할 뿐만 아니라 기관내부에서도 내부 위임 전결을 확대함으로써, 권한의 상부 집중현상을 방지하고 해당부서장의 책임성을 높이며, 부서별 사무의 합리적 배분으로 업무책임의 한계를 명확히 규정하여 업무처리 효율화를 도모하여 계속적으로 개선발전에 연구하고 있다.

□ 사무위임 현황

(2015. 12. 31. 현재)

구분	기관별	계	위 임 사 무				비 고
			의회사무과	보건소	출장소	동	
계		140	1	31	96	12	
조 례		97	1	13	73	10	
규 칙		31	-	16	15	-	
훈 령		12	-	2	8	2	

다. 위원회

구정의 주요정책수립 및 추진사항을 관련 전문가의 폭넓은 자문을 통해 행정의 민주성과 전문성을 확보하기 위하여 설치·운영되고 있는 각종 위원회의 현황은 다음과 같다.

□ 각종 위원회 현황

부서	위원회명	설치근거	주요 심의내용	위원회 구성		
				계	공무원	민간위원
기획 감사실	의정비심의위원회	지방자치법	의정비활동비 등 결정	-	-	-
	지방보조금 심의위원회	지방재정법	예산편성 및 투자심사 등	12	3	9
	학술연구용역 심의위원회	학술연구용역 관리 조례	용역사업 예산편성 전 심의	9	4	5
	지방재정투자 심사위원회	지방재정법	예산편성 및 투자심사 등	12	3	9
	지방재정계획심의위원회	지방재정법	지방재정운영	12	3	9
	지방재정공시심의위원회	지방재정법	재정공시내용 심의	12	3	9
	예산성과금심사위원회	지방재정법	예산성과금 지급 심의	9	5	4
	주민참여예산위원회	지방재정법	예산편성에 대한 주민의견 수렴	50	5	45
	면책심의회	적극행정 면책 및 공무원 경고 등 처분에 관한 규정	감사에 대한 면책심의	5	5	-
	공직자윤리위원회	공직자윤리법, 조례	공직자재산등록	4	4	
	조례규칙심의회	지방자치법시행령, 규칙	자치법규정비안 심의	9	9	-
	자체평가위원회	정부업무등의평가에 관한 기본법	평가계획 수립 및 결과확정	10	2	8
	행정규제개혁위원회	행정규제기본법, 조례	규제정비계획에 따른 심의 조정	8	6	2
	지역발전위원회	지방자치법	주요정책 및 구정 현안사항에 대한 자문	60		60
	정책실명제심의위원회	정책실명제 운영 규칙	정책실명제 중점관리 대상사업 선정	5	3	2

부서	위원회명	설치근거	주요 심의내용	위원회 구성		
				계	공무원	민간위원
홍보 체육 진흥실	체육진흥기금관리위원회	체육진흥기금설치 및 운용 조례	기금운용계획 심의	9	2	7
	중구청 운동경기부 심의위원회	중구청 운동경기부 설치 및 운영 규칙	단원의 신규임용, 재임용 등에 관한 사항	7	4	3
관광 진흥실	관광숙박업등의등록심의위원회	관광진흥법	관광숙박업, 관광객이용시설업 등록기준 심의	10	9	1
총무과	구민상심의위원회	구민상 조례	구민상후보자 심의	10	2	8
	공무국의여행 심사위원회	공무원국의여행규정	공무국의여행 심사	6	6	-
	행정서비스헌장심의위원회	행정서비스헌장제정 및 운영에 관한 규정	서비스 헌장내용 전반	4	4	-
	인사위원회	지방공무원법	공무원 승진, 임용심의	16	7	9
안전 관리과	안전관리위원회	재난및안전관리기본법	안전관리계획 등 심의	19	10	9
	안전관리실무위원회	재난및안전관리기본법	안전관리위원회를 보조·정리	19	10	9
	재난관리기금운용심의위원회	재난및안전관리기본법	재난관리기금 심의	9	6	3
	사전재해영향성검토위원회	자연재해대책법	행정계획 및 개발사업 검토	22	4	18
	안전관리자문단자	재난및안전관리기본법	의안사전 검토	10	-	10
문화 예술과	지명위원회	지명위원회조례	지명의 제정, 변경, 조정	7	3	4
	축제위원회	지역축제 운영에 관한 조례	축제기획 및 집행	12	1	11
	짜장면박물관 유물구입 유물평가위원회	박물관건립 및 운영에 관한 조례	구입대상 유물의 가격평가 심의	3	2	1
	인천개항박물관 유물구입 유물평가위원회	박물관건립 및 운영에 관한 조례	구입대상 유물의 가격평가 심의	3	2	1
	인천개항장 문화지구 발전위원회	인천개항장 문화지구 관리 및 육성 조례	인천개항장 문화지구 관리 및 육성	9	3	6
	영종역사관 건립 자문위원회	박물관건립 및 운영에 관한 조례	영종역사관 건립 및 운영 심의	10	5	5
	꿈벗도서관 운영위원회	구립도서관 설치 및 운영 조례	도서관 운영 심의	9	5	4
	영종역사관유물구입 유물평가위원회	박물관건립 및 운영에 관한 조례	구입대상 유물의 가격평가 심의	0	0	0
	문화회관운영위원회	문화회관 설치 및 운영조례	문화회관 주요 운영 방안 논의	6	2	4
재무과	계약심의위원회	조례계약심의위원회 구성 운영 및 주권참여감독 대상 공사 범위 등에 관한 조례	입찰참가자의 자격제한 심의	10	1	9
	공유재산심의회	공유재산 관리 조례	공유재산 관리 취득 등 심의	7	3	4
세무과	지방세심의위원회	지방세기본법, 조례	구세 이의신청사항 심의	15	3	12
	기부심사위원회	기부금품의모집 및 사용에 관한 법률	용도가 지정된 자발적 기탁금품 접수 심의	8	5	3

부서	위원회명	설치근거	주요 심의내용	위원회 구성		
				계	공무원	민간위원
민원 여권과	민원조정위원회	민원사무처리에 관한 법률 시행령	복합민원관련 사항 심의	7	7	-
	정보공개심의위원회	행정정보공개에 관한 조례	정보공개제도운영심의	7	4	3
	기록물평가심의회	기록관운영 규정	폐기대상기록물에 대한 심의	5	3	2
지적과	도로명주소위원회	도로명주소법	도로명부여 변경	11	5	6
	부동산평가위원회	부동산가격 공시 및 감정평가에 관한 법률	개별공시지가·개별주택가격 심의 개발 부담금 부과를 위한 비교표준지 선정	12	5	7
	공유토지분할위원회	공유토지분할에 관한 특별법	공유토지분할에 관한 사항	9	5	4
	개발부담금채납정리위원회	개발부담금 부과 징수 업무처리규정	채납액 정리에 관한 사항	7	3	4
	지적재조사위원회	지적재조사에 관한 특별법	지적재조사 사업에 관한 심의·의결	10	5	5
	경계결정위원회	지적재조사에 관한 특별법	경계설정에 관한 결정	11	6	5
주민생활 지원과	의료급여심의위원회	의료보호법	의료급여사업운영에 관한 사항 조정	5	4	1
	지역사회보장대표협의체	사회복지사업법 사회복지사업법 시행령 사회복지사업법 시행규칙	사회복지사업 및 기금운영심의	32	5	27
	지역사회보장실무협의체	사회복지사업법 사회복지사업법 시행령 사회복지사업법 시행규칙	사회복지서비스 등 실무협의	30	7	23
	긴급지원 심의 위원회	긴급복지 지원법	긴급지원 적정성 심사 등	10	2	8
	자원봉사센터운영위원회	자원봉사활동 기본법	자원봉사센터 운영규정 심의	16	2	14
주 민 복지과	아동,여성보호 지역연대위원회	가정폭력방지 및 피해자보호 등에 관한 법률	아동, 여성보호 관련 사항	13	6	7
	다문화가족지원협의회	다문화가족지원법	다문화가족지원에 관한 사항 논의	11	8	3
	장애인활동지원제도 수급자격 심의위원회	장애인활동지원에 관한 법률	장애인활동지원 수급자격 처분에 대한 이의신청 심의	8	-	8
	장애인활동지원제도 이의신청 심의위원회	장애인활동지원에 관한 법률	장애인활동지원수급자격 심의, 의결	8	1	7
가 정 교육과	보육정책위원회	영유아보육법	공립보육시설 설치 및 운영위탁에 관한 사항	15	2	13
	교육경비보조심의위원회	교육경비보조에 관한 조례	교육경비 보조금 지원대상 선정 심의	9	5	4
	청소년육성위원회	청소년기본법	청소년육성 등에 관한 시책의 조정 및 협조	10	5	5
	청소년참여위원회	청소년복지지원법	청소년정책 전반에 대한 심의	15	-	15
	청소년통합지원체계운영위원회	청소년복지지원법	특별지원 대상 청소년 선정	10	4	6
	학교폭력대책지역협의회	학교폭력예방및대책에 관한 법률	학교폭력예방 대책수립 및 지원	14	6	8
	아동급식위원회	아동급식사업안내 지침	급식지원에 관한 사항	8	3	5

부서	위원회명	설치근거	주요 심의내용	위원회 구성		
				계	공무원	민간위원
	평생교육협의회	평생교육법	평생교육기관의 운영·지원 협의조정	9	6	3
	평생교육실무협의회	평생교육법	평생교육 관련 프로그램 개발 연계	6	3	3
일자리 경제과	사회적기업 육성위원회	사회적기업 육성 및 지원 에 관한 조례	사회적 기업 육성 및 육성에 관한 사항	11	3	8
	경제활성화기금심의위원회	경제활성화기금 설치 및 운용조례	융자대상자 및 융자금액 우선순위 심의	8	3	5
	지방물가대책위원회	물가안정에 관한 법률	지방물가안정시책 심의	9	3	6
	농업농촌 및 식품산업정책 심의위원회	농어업·농어촌및식품산 업기본법	농경분야 지원사업 대상자 심의 및 선정에 관한 사항	17	7	10
	유통업상생발전협의회	유통산업발전법	전통상업보존구역의 지정 및 변경시	9	2	7
위생과	식품진흥기금심의위원회	식품위생법	기금의 운영계획 변경에 관한 심의	9	2	7
건설과	도로관리심의회	도로법시행령	도로굴착사업 등 심의	11	5	6
영종·용유 개발과	산사태취약지역지정위원회	산림보호법	산사태취약지역의 지정고시 및 해제	10	4	6
도 시 개발과	도시계획위원회	도시계획법	도시계획에 관한 심의	21	2	19
	차이나타운개발자금융자 심의위원회	차이나타운개발을 위한자금등융자관리조례	차이나타운개발을 위한 융자금 지급대상 심의	4	4	0
	월미관광특구진흥 경관조성사업 심의위원회	월미관광특구 진흥을 위한 경관조성사업 지원 조례	보조금 지원 대상자 선정 및 제반사항 심의	9	3	6
	광고물관리및디자인심의위원회	광고물 관리법	광고물 허가 심의	9	3	6
	옥외광고정비기금운용심의위원회 심의위원회	옥외광고물관리법	기금운용계획	7	4	3
건축과	건축위원회	건축법, 시행령	건축 중요사항 심의	17	3	14
	공동주택관리분쟁조정위원회	주택법	공동주택분쟁사항 조정	1	1	-
	공동주택관리지원심의위원회	주택법	관리지원 적정성 등	9	3	6
항만·공항 해양과	수산조정위원회	수산업법	어업에 관한 조정, 심의	15	3	12
교 통 행정과	교통안전정책심의위원회	교통안전법	교통안전기북계획 심의	5	5	-
교 통 민원과	화물운송분쟁조정위원회	화물자동차운수사업법	위수탁 차주와 사업자의 분쟁심사 조정	2	2	-
	공영버스운영위원회	공영버스사업 운영 조례	공영버스 사업 시행 심의	20	2	18
보 건 행정과	보건의료심의위원회	지역보건법	보건의료계획 수립	19	4	15
건 강 증진과	건강생활실천협의회	국민건강증진법	국민 건강증진에 관한 계획 수립	10	4	6
	정신보건심의(심판)위원회	정신보건법	이의제시 치료행위 심사	10	1	9

### 3. 예산운용

#### 가. 지방재정운용

대외적으로 세계경제 회복에 따른 수출 증가세 유지, 내수의 완만한 개선으로 성장세가 회복되고, 대내적으로는 영종하늘도시 신규입주로 지방세 상승, 보조금 사업의 유사·중복사업의 구조조정으로 인한 감소요인과 사회복지사업 및 도시 기반시설 확충 등 확대요인이 공존하였다.

특히 우리 구 현안 사항인 영종용유 경제자유구역 해제에 따른 기반시설 조성, 각종 문화·관광 인프라 구축 등 도시성장 잠재력을 유지하고 각종 정책추진을 위한 재정수요 증가에 따른 사회투자 확대 등에 효율적으로 재정자원을 배분하여 집행하고 있다.

또한 각종 재정 관리 제도를 통하여 재정운영의 효율성을 제고하고 있다. 『주민 참여예산제 운영 조례』를 바탕으로 주민참여 예산제도를 더욱 활성화시켜 예산 편성과정에 주민들의 의견을 적극 반영하였고, 중기지방재정계획, 지방재정투자 사업심사 등 재정 관리제도 이행 및 선택과 집중에 의한 예산의 효율성을 증대 시켰으며, 인터넷을 통한 정례적인 예산공개와 『통합재정수지』작성, 『지방재정 공시』등을 통하여 투명한 재정운용을 확보하였다.

#### 나. 2015년도 예산개요

2015년도 예산규모는 2014년도 최종예산 285,005백만원보다 1.4% 증가한 288,937백만원으로 일반회계가 264,819(1.9%↑), 특별회계가 24,118백만원(3.7%↓)이다.

##### □ 일반회계

- 2015년 세입구조의 경우 지방세가 92,745백만원(35.1%)이며, 세외수입은 20,694백만원(7.8%)의 구성 비율을 나타내고 있고 지방교부세는 3,788백만원(1.4%), 조정교부금은 32,087백만원(12.1%), 국고보조금은 57,042백만원(21.5%), 시비보조금은 32,960백만원(12.5%), 지방채는 2,100백만원(0.8%), 보전수입등및내부거래는 23,403백만원(8.8%)으로 구성되어 있다.

- 일반회계 세입

(단위: 백만원)

구 분		2014년도	구성비(%)	2015년도	구성비(%)	비 고
계		259,948	100.00	264,819	100.00	
지 방 세		89,357	34.37	92,745	35.02	
	보 통 세	88,545	34.06	91,875	34.69	
	지 난 년 도 수 입	812	0.31	870	0.33	
세 외 수 입		15,427	5.93	20,694	7.81	
	경 상 적 세 외 수 입	10,551	4.06	12,193	4.60	
	재 산 임 대 수 입	205	0.08	204	0.08	
	사 용 료 수 입	1,060	0.41	1,069	0.40	
	수 수 료 수 입	3,203	1.23	3,370	1.27	
	사 업 수 입	1,152	0.44	1,867	0.70	
	징 수 교 부 금 수 입	4,020	1.55	4,866	1.84	
	이 자 수 입	911	0.35	817	0.31	
	임 시 적 세 외 수 입	4,876	1.88	8,501	3.21	
	재 산 매 각 수 입	10	0.00	342	0.13	
	부 담 금	2,176	0.84	4,745	1.79	
	과 징 금 및 과 태 료 등	-	0.00	1,093	0.41	
	기 타 수 입	1,226	0.47	1,106	0.42	
	지 난 년 도 수 입	1,464	0.56	1,214	0.46	
지 방 교 부 세		5,592	2.15	3,788	1.43	
조 정 교 부 금		35,937	13.82	32,087	12.12	
보 조 금		83,622	32.17	90,002	33.99	
	국 고 보 조 금	48,598	18.70	57,042	21.54	
	시 비 보 조 금	35,024	13.47	32,959	12.45	
지 방 채		-	0.00	2,100	0.79	
보 전 수 입 등 및 내부거래		30,013	11.55	23,403	8.84	
	보 전 수 입 등	29,992	11.54	23,403	8.84	
	잉 여 금	27,297	10.50	21,979	8.30	
	전 년 도 이 월 금	2,695	1.04	1,424	0.54	
	융 자 금 원 금 수 입	-	0.00	-	0.00	
	내 부 거 래	21	0.01	-	0.00	
	전 입 금	21	0.01	-	0.00	

○ 세출

2015년 세출예산을 성질별로 분류하면 경상이전이 125,132백만원(47.3%)으로 그 비율이 가장 높으며, 다음으로 자본지출이 60,342백만원(22.8%), 인건비 43,601백만원(16.5%), 물건비 26,224백만원(9.9%), 예비비 및 기타 6,840백만원(2.6%)으로 구성되어 있다.

- 일반회계 세출(성질별)

(단위 : 백만원)

구 분	2014년	구성비(%)	2015년	구성비(%)	비 고
계	259,948	100.00	264,819	100.00	
인 건 비	41,762	16.07	43,601	16.46	
물 건 비	23,727	9.13	26,224	9.90	
경 상 이 전	110,881	42.66	125,132	47.25	
자 본 지 출	61,603	23.70	60,342	22.79	
용 자 및 출 자	-	-	-	-	
보 전 재 원	591	0.23	591	0.22	
내 부 거 래	2,491	0.96	2,089	0.79	
예 비 비 및 기타	18,893	7.27	6,840	2.58	

한편 기능별 예산으로는 일반공공행정 30,269백만원(11.4%), 공공질서및안전 1,329백만원(0.5%), 교육 2,533백만원(0.9%), 문화및관광 25,927백만원(9.8%), 환경 보호 8,446백만원(3.2%), 사회복지 89,735백만원(33.9%), 보건 6,013백만원(2.3%), 농림해양수산 4,658백만원(1.8%), 산업·중소기업 2,400백만원(0.9%), 수송및교통 22,280백만원(8.4%), 국토및지역개발 13,842백만원(5.2%), 예비비 4,610백만원(1.7%), 기타 52,777백만원(19.9%)으로 구성되어 있다.

- 일반회계 세출(기능별)

(단위 : 백만원)

구 분	2014년	구성비(%)	2015년	구성비(%)	비 고
계	259,948	100.00	264,819	100.00	
일 반 공 공 행 정	32,682	12.57	30,269	11.43	
공 공 질 서 및 안 전	1,050	0.40	1,329	0.50	
교 육	4,485	1.73	2,533	0.96	
문 화 및 관 광	25,411	9.78	25,927	9.79	
환 경 보 호	7,848	3.02	8,446	3.19	
사 회 복 지	78,382	30.15	89,735	33.89	
보 건	5,305	2.04	6,013	2.27	
농 립 해 양 수 산	5,659	2.18	4,658	1.76	
산 업 · 중 소 기 업	2,941	1.13	2,400	0.91	
수 송 및 교 통	16,893	6.50	22,280	8.41	
국 토 및 지 역 개 발	13,469	5.18	13,842	5.23	
예 비 비	16,196	6.23	4,610	1.74	
기 타	49,627	19.09	52,777	19.93	

□ 특별회계

2015년도 특별회계는 7개 부분 24,118백만원으로 2014년도 보다 3.7% 감소하였으며, 규모 순으로는 기물처리시설설치비용 8,847백만원(36.68%), 주차장 10,915백만원(45.26%), 운서토지구획정리사업 1,197백만원(4.97%), 발전소주변지역지원사업 2,208만원(9.16%), 기반시설 644백만원(2.67%), 의료보호기금 241백만원(1.00%), 지하수관리 66백만원(0.27%)으로 되어 있다.

○ 특별회계 예산현황

(단위 : 백만원)

구 분	2014년		2015년		비 고
		구성비(%)		구성비(%)	
계	25,057	100.00	24,118	100.00	
의 료 보 호 기 금	221	0.88	241	1.00	
주 차 장	8,554	34.14	10,915	45.26	
운 서 토 지 구 획 정 리 사 업	3,684	14.70	1,197	4.97	
발 전 소 주 변 지 역 지 원 사 업	3,052	12.18	2,208	9.16	
기 반 시 설	643	2.57	644	2.67	
폐 기 물 처 리 시 설 설 치 비 용	8,847	35.31	8,847	36.68	
지 하 수 관 리	56	0.22	66	0.27	

다. 중기지방재정계획

중기지방재정계획은 중장기적인 재정전망 하에서 가용재원을 예측하여 사업의 우선순위에 따라 재원을 배분하여 건전재정을 확립하기 위한 것이다. 2015 ~ 2019년도 중기지방재정계획은 향후 5년간 재정전망에 따른 투자 가용재원을 판단하여 사회복지, 문화 및 관광, 수송 및 교통 분야 등 12개 부문에 대한 투자 계획을 작성하고 지방재정계획심의위원회 심의를 거쳐 2015 ~ 2019년도 중기 지방재정 계획을 수립하게 되었으며, 계획은 다음과 같다.

□ 세입 전망(일반 + 특별회계 + 기금)

(단위 : 백만원)

구 분	2015	2016	2017	2018	2019
세 입 추 계	310,817	313,576	311,909	317,618	320,535
지 방 세	92,745	97,309	102,089	107,103	112,365
세 외 수 입	21,683	19,097	18,781	19,979	19,519
지 방 교 부 세	5,562	4,345	4,830	4,917	5,005
조 정 교 부 금	25,000	20,000	20,000	20,000	20,000
보 조 금	53,528	54,484	56,367	57,833	59,842
지 방 채 등	3,450	14,610	6,460	2,340	1,018
보전수입등 및 내부거래	47,683	46,867	46,909	48,578	45,000

□ 세출 전망(일반 + 특별회계 + 기금)

(단위 : 백만원)

구 분	2015	2016	2017	2018	2019
세 출 추 계	310,817	313,576	311,909	317,618	320,535
행정운영경비	51,347	51,963	54,699	56,347	58,046
재 무 활 동	21,950	21,739	21,772	21,739	21,845
예 비 비	11,803	12,487	12,490	13,159	13,161
사 업 예 산	225,718	227,387	222,948	226,373	227,484

□ 분야별 투자사업 전망(일반 + 특별회계 + 기금)

(단위 : 백만원)

구 분	2015	2016	2017	2018	2019
총 계	310,817	313,576	311,909	317,618	320,535
일반공공행정	29,508	26,714	27,793	32,839	29,378
공공질서및안전	6,773	6,632	6,662	6,706	7,342
교 육	1,960	2,232	2,380	2,540	2,714
문화 및 관광	39,011	38,429	36,515	23,840	31,345
환 경 보 호	16,389	17,206	17,436	18,239	18,482
사 회 복 지	96,586	111,875	102,585	105,988	109,485
보 건	5,723	5,783	5,816	5,855	5,901
농림해양수산	5,914	7,253	7,031	5,995	7,545
산업·중소기업	3,477	2,125	3,173	2,945	2,989
수송및교통분야	33,448	24,437	28,003	36,480	27,025
국토및지역개발	17,884	16,027	16,917	16,843	17,284
예비비및기타	2,800	2,900	2,900	3,000	3,000

## 4. 법무관리

### 가. 법제사무운영

#### □ 자치법규 정비

자치법규는 지방자치단체가 그 소관 사무에 대하여 법령의 범위 안에서 제정하는 자주적 법 규범을 의미하는 것으로 주민생활과 밀접한 관계를 갖고 있다. 따라서 상위 법령의 제정·개정·폐지 및 다양한 행정여건의 변화 등에 발맞추어 적기에 개선·정비되어야만 법규로서의 실효성이 보장될 것이다.

우리 구에서는 이를 위해 상위법령의 제·개정 및 폐지, 부적합한 법규용어 사용 등 비현실적이고 불합리한 규정을 체계적이고 지속적으로 정비하여 상위법령과의 통일적 체계를 이룸과 동시에 급변하는 현실에 따른 구민의 욕구 충족에 따른 법규로서의 현실성과 공정성을 유지하였다.

또한 향후 우리 구의 경쟁력 강화와 자치행정 효율성을 위하여 주민생활에 불편·부담을 주거나 불합리한 규제로 기업 활동에 지장을 주는 법규 등을 발굴·정비하여 우리 구가 발전할 수 있도록 제도적 뒷받침에 만전을 기할 것이다.

#### ○ 자치법규정비 및 보유현황

(단위 : 건)

구 분	2014.12.31	정 비				2015.12.31
		계	제정	개정	폐지	
계	349	193	15	159	19	345
조 례	194	119	12	105	2	204
규 칙	85	45	1	41	3	83
훈 령	41	17	2	12	3	40
예 규	29	12	0	1	11	18

#### □ 조례·규칙심의회 운영

조례·규칙심의회는 「지방자치법 시행령」 제28조에 따라 지방자치단체의 장이 지방의회에 제출하는 조례안 및 지방의회 의결을 거친 조례 공포안(지방자치단체 의장이 지방의회에 제출하여 원안 의결된 조례 공포안은 제외), 주민의 조례 제·개정·폐지 청구를 받은 경우 유효 서명의 확인, 이의신청 및 청구 요건에 관한 사항, 지방자치단체의 장이 제·개정, 폐지하고자 하는 규칙안 등을 심의·의결하기 위하여 운영되고 있으며 2015년도 조례·규칙심의회 운영 현황은 다음과 같다.

#### ○ 조례·규칙심의회 운영현황

개최횟수(회)	의안심사건수(건)				비고
	계	조례	규칙	기타	
25	139	80	26	33	

## 나. 송무 행정

### □ 행정심판제도의 운영

행정심판은 위법 또는 부당한 행정처분 및 그 밖의 공권력의 행사, 불 행사 등으로 인하여 권리 또는 이익을 침해당한 자가 처분청의 상급 행정청에 대하여 취소·변경, 무효·확인 또는 일정한 처분을 구하는 쟁송절차를 말한다. 행정심판은 실정법 상이의신청, 심사청구, 재심요구, 소청 등 다양한 명칭으로 통칭되며 행정심판법 및 각 개별 법령의 적용을 받고 있다. 행정심판제도는 국민의 권리구제를 신속히 처리할 수 있는 사법 기능의 보완적 역할뿐 아니라, 잘못된 처분에 대하여 행정청의 전문지식을 활용하여 행정청 스스로 과오를 시정할 수 있는 제도이기도 하다.

### ○ 2015년도 행정심판 현황

(단위 : 건)

접 수	처 리						진 행
	소 계	인 용	일부인용	기 각	각 하	취하 등	
26	26	7	5	8	6	-	-

### □ 소송업무

행정수요의 다양화와 사회전반의 시민의식 향상에 따라 주민 스스로의 권리구제 의식이 성장하면서 각종 소송이 점차 늘어나고 있으며, 소가 및 소송비용 또한 고액화 되는 추세이다. 이러한 환경 변화에 따라 자치구의 재산을 지키고 공적 이익을 수호하기 위하여 행정행위의 적법·타당성 제고 및 전문가 초빙 교육을 통한 소송수행능력 배양 등 소송업무 수행에 만전을 기하고 있다.

2015년도 소송 접수건수는 총 22건으로, 그 중 판결이 확정된 소송은 11건이다.

### ○ 2015년도 소송 현황

(단위 : 건)

구분 계	행 정 소 송					민 사 소 송					기 타	
	소계	승소	패소	진행	기타	소계	승소	패소	진행	기타	소계	진행
50	28	10	2	16	2	21	1	3	10	3	1	1

□ 고문변호사 제도 운영

구정업무와 관련하여 각종 법률자문 및 재송사건 등의 효율적인 처리를 위하여 고문변호사 3명을 위촉하고 있으며, 고문변호사는 인천광역시 중구청장(또는 인천광역시 중구)이 당사자가 되는 각종 소송수행에 관한 사항 및 구 또는 구 소속 기관에 대한 법률 자문, 각종 이의신청·행정심판과 관련한 법령해석에 관한 사항, 기타 구청장이 위임하는 법률에 관한 사항을 수행하고 있다.

○ 고문변호사 현황

성 명	위촉일	소 속	소 재 지
이정민	2015.11.16.	경 인 법무법인	인천 남구 학익소로 29 501호(학익동, 석목빌딩)
이근배		법률사무소집현	인천 남구 소성로185번길 28, 602호 (학익동, 명인빌딩)
이창근		문학법률사무소	인천 남구 학익소로 66 401호(학익동, 선정빌딩)

## 5. 감사활동

### 가. 추진방향

감사활동은 예산, 회계, 기타 공무원의 직무 수행과정에서 나타난 불법, 부당 처분에 대한 적발, 시정 등 자율사정활동을 통해 구정의 신뢰도 제고 및 공직기강 확립에 기여하고 있다.

특히 민원에 대해 불필요한 서류, 절차 및 규제에 대해 지도 점검하여 대민행정에서의 불합리성을 제거하였고 잔존하는 일부 인허가 등 취약분야의 부조리를 척결토록 하는 등 예방과 지도기능에 역점을 두고 실시하였다.

### 나. 감사활동

2015년도에는 연안동 외 5개동 및 중구보건소에 대하여 144일 간 감사담당 외 3명의 인원을 투입하여 종합 및 부분감사를, 중구자원봉사센터 외 1개 기관에 대하여 특정감사를 실시하였다. 이 중 총 114건을 적출하고 11명에 대하여 신분상 조취를 취하였고, 위법 부당한 사례는 재발하지 않도록 전 부서에 전파하여 보다 발전된 행정수행이 이루어지도록 하였다.

○ 2015년도 자체감사 현황

(단위 : 건)

계		종합감사		부분감사		일상감사		기강감사	
횟수	기관	횟수	기관	횟수	기관	횟수	기관	횟수	기관
155	37	6	6	1	1	2	2	146	28

○ 2015년도 감사활동 결과

(단위 : 건/천원)

지적 사항	조치 사항	행 정 상		재 정 상			신분상	비고
		시정	주의	회수	환부	소화	훈계/경징계	
114	114	31	83	2,027/1	11/108,290	6/18,011	8/3	

다. 공직자 재산등록

공직자의 재산등록과 등록재산 공개 및 재산 형성 과정 소명과 주식백지신탁을 제도화하고, 선물신고, 퇴직공직자의 취업제한 등을 규정함으로써 공직자의 부정한 재산증식을 방지하고 공무집행의 공정성을 확보하여 국민에 대한 봉사자로서의 공직자 윤리를 확립하는데 그 목적이 있다.

□ 세부내용

○ 재산등록 의무자

- 공 개 대상자 : 구청장, 구의원
- 비공개대상자 : 4급 이상, 감사, 회계, 세무, 건축, 토목, 환경, 식품위생분야의 대민 관련인·허가, 승인, 검사·감독, 지도단속업무 해당부서의 7급 이상 공무원

○ 등록재산의 종류

- 부동산 : 소유권, 지상권, 전세권(임차권)
- 부동산에 관한 규정이 준용되는 권리 : 광업권, 어업권, 자동차, 건설기계, 선박, 항공기
- 동산 : 현금, 예금, 채권, 채무, 유가증권, 금, 백금, 보석류, 골동품, 예술품, 회원권, 합명, 합자, 유한회사에의 출자 지분
- 기타 : 비영리 법인에의 출연 재산

○ 2015년도 공직자 재산등록 대상자 현황

(단위 : 명)

구분	등 록 대 상 ①+②	공 개 ①			비 공 개 ②			
		소계	자 치 단체장	지방의회 의원	소계	4급	5급	6급이하
계	168	8	1	7	160	4	22	132

## 6. 평가관리

### □ 목 표

- 부서별 업무추진의 효율성을 높이고 책임성 확보를 위한 내실 있는 자체평가를 실시하여 업무 역량을 강화하고
- 평가결과 우수부서 및 공무원에게 인센티브를 부여하여 일하는 공직 분위기 조성

### □ 기본방향

- 주요업무에 대한 연간 추진실적을 평가하여 공개함으로써 열린 행정을 통한 구정업무의 책임성 확보
- 실무평가단 및 자체평가위원회의 평가로 객관성과 공정성 제고
- 평가결과 인센티브를 부여하여 직원의 사기 진작 및 일하는 공직 분위기 조성
- 우수사례 과급 및 주요업무 추진에 대한 능률적 배양으로 평가역량 강화 도모

### □ 개 요

- 평가기간 : 2015. 1월 ~ 12월
- 평가대상 : 2015년도 실·과·소·문화회관 주요업무 138개 과제(의회사무과,洞 주민센터 제외)
- 평 가 자
  - 실무평가단(4명) : 기획팀장, 총무팀장, 복지기획팀장, 건설행정팀장
  - 자체평가위원회(10명) : 당연직(2), 위촉직(8)
    - 위 원 장 : 부구청장
    - 위 원 : 교수, 연구원, 기업인 등으로 구성(평가 업무에 전문적 지식과 경험이 풍부한 자)
  - 기관장 정성평가
- 평가내용
  - 사전평가 : 평가과제의 적정성, 중요도, 난이도 등 평가
  - 최종평가 : 평가과제의 목표달성도, 사업추진성과도 등 평가
  - 정성평가 : 5개 능력 측정(3·4급 및 부서 공통)
- 평점방법
  - 사전, 최종평가 점수 : 1차 실무평가단 평점과 2차 자체평가위원 평점의 평균점수
  - 분과별 『평균 및 표준 편차 일치법』을 적용하여 점수 조정(보정)
  - 기관장의 정성평가(3·4급 및 부서) 실시
  - 종합 자체평가 점수(100%) : 종합평가점수(95%) + 기관장 정성평가점수(5%)
    - ※ 3·4급 종합평가점수 : 사전평가(30점) + 최종평가(70점)
    - ※ 부 서 종합평가점수 : 사전평가(30점) + 최종평가(70점) + 가·감점(±5점)
    - ※ 정성평가 : 정책개발(20점)/문제해결(20점)/행정개혁(20점)/업무추진(20점/협상조정(20점)

○ 평가결과

- 구 홈페이지 공개, 우수사례 발굴 전파
- 문제점 및 개선사항에 대한 시정 및 환류 조치
- 인사부서 통보 : 성과상여금·성과연봉 지급자료 활용, 우수과제 추진 공무원 실적가점 부여
- 우수부서 포상금 지급 및 우수공무원 선진지 견학 실시

□ 주요 추진현황

- 2015. 2. 9 : 제7기 중구 자체평가위원회 위원 위·해촉 계획 수립
- 2015. 2. 13 : 2014년도 주요업무 종합 자체평가를 위한 “중구 자체평가 위원회” 개최
  - 2014년도 주요업무 자체평가(종합) 결과 확정 건 ⇒ 원안가결
  - 2015년도 주요업무 자체평가 운영 계획(案) 확정 건 ⇒ 원안가결
- 2015. 2. 16 : 2014년도 주요업무 종합 자체평가 결과 우수부서 포상금 지급
- 2015. 2. 24 : 2015년도 주요업무 자체평가 운영계획 수립
- 2015. 2. 27 : 2014년도 주요업무 자체평가(종합) 결과 통보
  - 최우수 (2,500천원) : 가정교육과
  - 우 수(각 1,750천원) : 건설과, 총무과
  - 장 려(각 1,000천원) : 주민복지과, 일자리경제과, 홍보체육진흥실, 기획감사실
- 2015. 3. 26 ~ 4. 14 : 컨설팅 대상과제 선별을 위한 사전 검토(위촉직 위원)
- 2015. 4. 29 ~ 5. 1 : 자체평가위원회와 사업담당자와의 컨설팅 실시(44개)
- 2015. 5. 13 ~ 6. 1 : 조직개편에 따른 주요업무 시행계획서 재정비
- 2015. 6. 2 : 조직개편에 따른 시행계획 정비 보고
  - 29개부서 131개 ⇒ 29개부서 138개
- 2015. 6. 2 ~ 6. 30 : 사전평가(서면) 평점 부여(실무평가단, 위촉직 위원)
- 2015. 7. 9 : 2015년도 주요업무 평가과제 사전평가를 위한 “중구 자체평가 위원회”개최
  - 2015년도 주요업무 종합 자체평가 결과 포상금액 변경 및 우수부서 확대 ⇒ 원안가결
  - 2015년도 주요업무 평가과제 확정 ⇒ 원안가결
  - 2015년도 주요업무 평가과제 사전(서면)평가 결과 확정 ⇒ 원안가결
- 2015. 9. 16 ~ 19 : 2014년도 주요업무 자체평가 우수공무원 선진지 견학
  - 국가 : 홍콩 & 마카오 / 인원 : 12명
- 2015. 12. 21 : 2015년도 주요업무 최종 및 종합 자체평가 시행계획 수립

□ 기대효과

- 구정 주요 추진업무에 대한 공정하고 객관적인 평가로 사업수행의 효율성과 책임성 확보 및 인센티브 부여로 공무원의 사기진작에 일조

## 7. 행정규제정비

행정규제는 행정기관(행정규제의 주체)이 국민(행정규제의 객체)에 대해 특정 행정 목적을 위하여 권리를 제한하거나 의무를 부여하는 것으로 법령 등에 규정된 사항이다. 그러나 불합리하고 불공정한 규제가 행정 편의적으로 만들어져 기업과 주민들이 어려움을 겪게 된다. 행정규제개혁이란 불필요하고 불합리한 규제들을 발굴 및 개선함으로써 경제부흥과 주민들의 삶의 질 향상을 위하는 데 목적이 있다.

### □ 2015년도 규제 발굴 현황

#### ○ 분야별 발굴 현황

계	서민생활 안정	소상공인 육성	기업애로 해소	기업투자 여건 개선	농수산업 활성화
27	12	6	4	5	-

#### ○ 규제 개선 추진 현황

구분 총계	중앙건의과제				시건의과제			자체개선과제		
	계	검토중	수용	불수용	계	중장기 검토	불수용	계	추진중	완료
27	3	3	-	-	2	1	1	-	22	-

### □ 규제등록제도

행정규제의 투명하고 합리적인 운영을 위하여 행정규제기본법에 따라 “자치법규” 등에 규정된 행정규제를 등록하고 있다.

부문	건수	부문	건수
행정일반	0	지방행정	21
지방재정	4	경찰교통	4
소방민방위	7	국가보훈	0
교육학술	0	체육청소년	8
문화공보	11	재정경제	1
농지농정	0	축산	0
산림	0	수산	3
상공업	14	에너지	1
국토도시개발	5	주택건축도로	1
수자원	2	토지지적	0
건설	0	보건위생	4
의료약사	0	사회복지	18
환경	21	노동	0
운송물류	0	관광	0
해운항만	0	정보통신	0
총 계		121	

## 제2절 홍보체육진흥실

### 1. 구정홍보

변화하고 역동적으로 발전하는 구정, 우수한 관광자원을 다양한 홍보매체를 활용하여 신속·정확하게 홍보함으로써 구민의 참여기회를 확대하고 동북아의 명품도시 중구를 널리 알리는 데 기여하고자 한다.

#### 가. 2015년도 실적

##### □ 소통행정의 실현

##### ○ 지역방송을 통한 홍보

- 구정을 라디오(인천교통방송, 경인방송) 및 지역방송(티브로드)을 통해 실시간으로 홍보함으로써 구민들의 구정참여를 확대하였음

##### ○ 영상매체를 통한 홍보

- 인터넷포털사이트, QR홍보용 동영상 제작으로 시대흐름에 부합함으로써 홍보 효과를 극대화 함

##### ○ 지면을 통한 홍보

- 일간신문, 중구소식지, 구보발행 등을 통해 구민의 알권리를 충족하였음

##### ○ 인터넷방송국 운영

- 주간뉴스, 의정뉴스, 기획영상물 등 구정활동 영상물을 제작해 연중 인터넷 방송을 실시함으로써 구민들을 위한 다양한 정보를 제공하였음

##### ○ 기타 게시판 사진 게시 및 기자실을 활용한 기자간담회 개최 등 구정홍보

##### ○ 2015년 구정홍보 추진실적

분 야	홍 보 매 체	횟 수	금액(천원)	비 고
방송	라디오방송활용 구정홍보	1,670	81,992	인천교통·경인방송
	티브로드(TV) 활용 구정 홍보	10개월	40,000	출발! 인천대행진
	티브로드 특별프로그램 제작	3	62,000	홍보·다큐·명소
	티브로드 뉴스 및 프로그램 前 광고	10개월	11,000	
영상	구정홍보 영상물 제작	2편	18,843	
인터넷	인터넷방송국 운영	연중	146,535	
	소셜미디어 홍보	연중	18,546	페이스북·트위터·카카오톡
	인터넷포털사이트 홍보	10	11,000	
	프리미엄 뉴스 홍보	10개월	5,500	연합뉴스
지면	일간신문 광고	45	71,500	중앙지 및 지방지
	중구소식지 제작	12	127,520	
	구보 발행	연중	20,995	
	공공시설 활용 이미지 홍보	연중	988,000	수도권 대중교통

## 나. 2016년도 계획

주요 시책 및 행사 등에 관한 자료를 신속하고 정확하게 방송 및 언론매체에 제공하고 우리 구의 비전과 전략, 문화관광자원 등을 새롭고 다양한 매체에 홍보함으로써 구민의 알권리 충족은 물론 구의 이미지를 적극적으로 제고할 계획이다.

### □ 2016년 구정홍보 추진계획

분 야	홍 보 매 체	횟 수	금액(천원)	비 고
방송	라디오방송활용 구정홍보	1,670	82,000	인천교통 · 경인방송
	티브로드(TV) 활용 구정 홍보	10개월	40,000	출발! 인천대행진
	티브로드 특별프로그램 제작	9편	44,000	
	티브로드 뉴스 및 프로그램 前광고	10개월	11,000	
영상	구정홍보 영상물 제작	1편	20,000	
인터넷	인터넷방송국 운영	연중	150,000	
	소셜미디어 홍보	연중	22,000	페이스북·트위터·카카오톡스토리
	인터넷포탈사이트 홍보	10	11,000	
	프리미엄 뉴스 홍보	10개월	6,000	연합뉴스
지면	일간신문 광고	45	71,500	중앙지 및 지방지
	중구소식지 제작	6회	114,180	
	구보 발행	연중	22,100	
	공공시설 활용 이미지 홍보	연중	380,000	수도권 대중교통

## 2. 생활체육진흥

건강한 체력, 건전한 정신력을 바탕으로 한 생활 체육의 활성화를 위하여 다양한 프로그램의 개발 및 우수한 지도자 확보로 생활체육 수준의 향상을 도모함으로써 구민들에게 건강과 여가선용의 기회를 제공하고 삶의 질 향상에 기여함을 목적으로 한다.

## 가. 2014년도 실적

### □ 생활체육 활성화

#### ○ 생활체육대회 개최

## <중구청장배 종목별체육대회 개최>

- 제18회 중구청장배 테니스대회
  - 일 시 : 2015. 5. 23(토)
  - 장 소 : 월디테니스장
  - 참 여 : 100명
- 제26회 중구청장기 축구대회
  - 일 시 : 2015. 5. 31(일)
  - 장 소 : 중구국민체육센터운동장
  - 참 여 : 1,000명
- 제13회 중구청장기 배드민턴대회
  - 일 시 : 2015. 5. 31(토)
  - 장 소 : 신흥초등학교 체육관
  - 참 여 : 150여명
- 제6회 중구청장기 농구대회
  - 일 시 : 2015. 9. 12(토)
  - 장 소 : 송도중학교 체육관
  - 참 여 : 150여명
- 제18회 중구청장배 볼링대회
  - 일 시 : 2015. 10. 11(일)
  - 장 소 : 크라운볼링장
  - 참 여 : 150명
- 제1회 중구청장배 에어로빅스대회
  - 일 시 : 2015. 10. 17(토)
  - 장 소 : 영종하늘문화센터
  - 참 여 : 300명
- 제10회 중구청장기 태권도대회
  - 일 시 : 2015. 10. 30(토)
  - 장 소 : 해사고등학교 실내체육관
  - 참 여 : 150명
- 제10회 중구청장기 야구대회
  - 일 시 : 2015. 11. 21(토) ~ 12. 13(일)
  - 장 소 : 제물포고등학교, LNG야구장
  - 참 여 : 600명
- 제6회 중구청장배 줄넘기대회
  - 일 시 : 2015. 5. 30(토)
  - 장 소 : 해사고등학교 실내체육관장
  - 참 여 : 500명
- 제14회 중구청장기 유소년축구대회
  - 일 시 : 2015. 5. 31(일)
  - 장 소 : 중구국민체육센터운동장
  - 참 여 : 200명
- 제4회 중구청장배 이종격투기대회
  - 일 시 : 2015. 7. 18(토)
  - 장 소 : 월미도 야외무대
  - 참 여 : 50명
- 제8회 중구청장배 탁구대회
  - 일 시 : 2015. 10. 11(일)
  - 장 소 : 중구국민체육센터 다목적체육관
  - 참 여 : 200명
- 제1회 중구청장배 풋살대회
  - 일 시 : 2015. 10. 17(토)
  - 장 소 : 중구국민체육센터
  - 참 여 : 100명
- 제23회 중구청장기 게이트볼대회
  - 일 시 : 2015. 10. 26(월)
  - 장 소 : 중구노인복지관
  - 참 여 : 80명
- 제12회 중구청장배 합기도대회
  - 일 시 : 2015. 11. 07(토)
  - 장 소 : 중구국민체육센터 다목적체육관
  - 참 여 : 150명
- 제8회 중구청장기 등산대회
  - 일 시 : 2015. 11. 14(토)
  - 장 소 : 강화 마니산
  - 참 여 : 250명

## <각종 생활체육대회 개최>

- 2015 구민화합 한마당 생활체육대축전
  - 일 시 : 2015. 9. 19(토)
  - 장 소 : 영종하늘도시체육공원 운동장
  - 참 여 : 2,070명
- 제3회 월미알몸마라톤대회
  - 일 시 : 2015. 12. 20(일)
  - 장 소 : 월미공원
  - 참 여 : 1,000명
- 제22회 월미건강달리기대회
  - 일 시 : 2015. 9. 19(토)
  - 장 소 : 월미공원
  - 참 여 : 500명
- 2014 국제교류친선 생활체육대회
  - 일 시 : 2015. 10. 29 ~ 11. 1
  - 장 소 : 중구국민체육센터
  - 참 여 : 100여명

- 생활체육 동호인 활성화
  - 동호인 조직지원 : 18종목 7,316명
  - 구 단위 연합회 구성 : 18종목
    - 배드민턴, 게이트볼, 축구, 볼링, 합기도, 테니스, 등산, 탁구, 태권도, 야구, 농구, 줄넘기, 이종격투기, 풋살, 보디빌딩, 생활체조, 자전거, 에어로빅스
- 생활체육회 활동 지원 : 중구청장배종목별체육대회 등 지원
- 체육시설 확충 및 보수 정비
- 직장 체육활동 강화 : 직장운동경기부 운영, 체육주간 및 체육의 날 행사 개최

## 나. 2015년도 체육시설 및 체육시설업 현황

### ☐ 공공·동네체육시설

2015년 말 현재 8개소인 공공·동네체육시설은 인근 주민의 이용이 점차 늘고 있으며, 앞으로도 적당한 공간을 확보하여 시설물을 다양화 할 것이며 기 설치된 시설에 대하여는 수시 보수·정비하여 이용에 불편이 없도록 할 계획이다.

### ○ 2015년 공공·동네 체육시설 현황

시 설 명	소 재 지	면 적	시 설 내 용
연안아파트 동네체육시설	항동7가 91-2	423m <sup>2</sup>	농구장 겸 배구장 1면
북성동(자유공원) 동네 체육시설	북성동3가 1	656m <sup>2</sup>	배드민턴장 2면, 체력단련시설 8점
용유동 주민센터 마당	남북동 928-6	1,050m <sup>2</sup>	다목적구장
영마루공원 인조잔디축구장	운서동 2709-1	4,950m <sup>2</sup>	축구경기장 1면
영마루공원 풋살경기장	운서동 2709-1	1,020m <sup>2</sup>	풋살경기장 1면
항동7가 테니스장·족구장	항동7가 82-29	2,500m <sup>2</sup>	테니스장 3면, 족구장 1면
중구 국민체육센터	축항대로 296번길 81	15,041m <sup>2</sup>	피트니스, 수영장, 실내골프장, 축구장 1면, 풋살장 1면, 다목적체육관
고염나무골 다목적구장	운북동 752-61	1,368m <sup>2</sup>	풋살경기장 1면, 게이트볼장 1면 배드민턴장(농구·족구겸용) 2면

### ☐ 생활체육시설 (체육진흥기금 운용 설치)

- 생활체육시설(야외 체력단련기구) : 82개소 341개
- 길거리 농구대 : 2개소

## □ 체육시설업

민간체육시설의 경우 시대변화에 따라 건강과 직결되는 종목의 시설이 늘어나고 있으며 다양한 구민 욕구를 충족시키는 데 크게 기여하고 있고 구에서는 「체육시설의 설치·이용에 관한 법률」에 근거 신고체육시설에 대한 종합적인 관리와 지도를 하고 있다.

### ○ 신고체육시설업의 현황

구분 계	체육도장	골프연습장	체력단련장	당구장	무도학원	수영장
122	22	17	17	62	1	3

## 3. 정보관리

### 가. 정보화 추진 현황

#### □ 정보화 추진 연혁

일 자	추진내용
2005. 7월	- 관광홈페이지 구축, 홈페이지 전면개편, 통합저장장치 및 백업시스템 도입
2005. 9월	- 외부망 백업시스템 구축
2007. 8월	- 백본스위치 이중화 구축, 시군구 정보화 공통기반시스템 구축
2007.10월	- 침입방지시스템(IPS) 및 바이러스 윌 도입
2007.12월	- 업무용 전용회선 증속(용유동,보건소;2Mbps⇒4Mbps)
2008. 4월	- 웹사이트 검색시스템, 키보드 보안솔루션 구축
2008. 8월	- 웹방화벽시스템 도입
2008.12월	- 주민센터 네트워크 환경개선, 행정업무시스템 통합로그인체계(SSO) 구축
2009. 5월	- 중구 홈페이지 전면개편, 한중문화관 홈페이지 웹접근성 강화, 민원업무 SMS 서비스 실시
2009. 7월	- 사이버침해대응센터 구축
2009. 8월	- 인터넷방송국 구축 및 개국 운영
2009.12월	- 행정업무시스템 통합백업체계 구축
2010. 5월	- 자료완전삭제장비 도입
2010. 5월	- 전자문서 시스템 서버 교체(HP RX8640)
2010. 6월	- 외부망 침입방지시스템 도입, 보안 USB 도입
2010.12월	- 시군구행정정보시스템 노후장비 교체사업 추진, 화상회의시스템 구축
2011. 6월	- 개인정보보호 시스템 도입
2011. 9월	- 모바일 홈페이지 구축 및 홈페이지 기능 보강
2011.12월	- 행정공간정보체계 구축
2012. 9월	- 바이러스 윌 장비 교체
2012.12월	- 행정정보 재해복구시스템 구축
2013. 6월	- 서버 접근제어 시스템 구축
2013.12월	- 온나라시스템 도입

일 자	추진내용
2014. 2월	- 문화관광 홈페이지 개편
2014. 4월	- L4스위치 이중화
2014. 5월	- IT자동화관리 솔루션 구축
2014. 5월	- 홈페이지 개인정보노출차단시스템 도입
2014. 9월	- 대표홈페이지 웹접근성 품질인증 마크 획득
2014.12월	- 시군구 공통기반 노후장비 교체 및 보안강화
2015. 3월	- 개인정보 필터링 시스템 구축
2015. 4월	- 침입방지시스템 이중화 구축
2015. 5월	- 전 산하기관 노후 암호화 장비 교체
2015. 8월	- 홈페이지 웹서버 교체 및 접근제어 시스템 도입

## 나. 2015년도 추진실적

### □ 홈페이지 관련 노후 서버 교체 및 증설

내구연한을 초과한 장비를 교체하고, 웹서비스 개설 업무 급증에 따른 웹서버 증설로 홈페이지 대민서비스의 안정성 및 신뢰성 보장

#### ○ 사업내용

- 노후화된 장비 1식 교체
- 기존 장비의 부하 경감을 위한 장비 1식 증설

#### ○ 추진성과

- 장애발생 우려 감소, 웹 서비스 응답속도 개선으로 빠르고 안정적인 웹 서비스 제공

### □ 사이버 테러 및 개인정보유출 방지를 위한 정보보안시스템 구축

최근 원전자료 유출, 소니영화사 해킹 등 사이버테러가 빈번히 발생함에 따라 우리 구 정보보안시스템 이중화 및 노후장비 교체를 통해 사이버 테러에 적극적으로 대처하고 온나라(전자결재)시스템 원문정보공개에 대비하여 공문서를 통한 개인 정보유출을 차단하는 시스템을 도입

#### ○ 사업내용

- 침입방지시스템 이중화
- 동주민센터 및 사업소 암호화장비 교체
- 온나라시스템 개인정보필터링시스템 구축

#### ○ 추진성과

- 보안시스템 이중화 및 노후장비 교체를 통해 사이버해킹 대응체계를 강화하고 네트워크 전송속도 개선
- 공문서를 통한 개인정보 유출을 원천적으로 차단하여 신뢰성 있는 행정서비스 제고

□ **서울행정시스템 표준조직관리시스템 구축**

표준화된 서울행정포털의 조직도를 과 단위 조직체계에서 팀 단위 조직체제로 개선하여 업무효율 향상 및 직원들에게 편의성을 제공

○ 사업내용

- 팀 단위 표준조직관리시스템 구축
- 조직도 및 직원정보 홈페이지 연동

○ 추진성과

- 팀 단위의 조직관리로 직원들에게 편의성을 제공하고 중구 홈페이지와 자동 연동하여 업무의 효율성 증대

□ **구민 및 공무원 정보화능력 향상 추진**

중구 구민 모두에게 다양한 평생학습의 기회를 제공함으로써 구민들의 자아실현과 삶의 질을 제공하고, 정보소외 계층의 정보격차 해소 및 지식정보사회를 선도하는 중구 구현

○ 추진사항

- 교육시기 : 2015. 1월 ~ 12월
- 교육실적 : 23과정 372명

교육대상	세 부 내 용	운영횟수	교육인원	비 고
구 민	컴퓨터기초, 한글 등	18회	328명	
공 무 원	표준보고서 작성 등	5회	42명	

**다. 2016년도 추진계획**

□ **구민 및 공무원 정보화능력 향상 추진**

중구 구민 모두에게 다양한 평생학습의 기회를 제공함으로써 구민들의 자아실현과 삶의 질을 제공하고, 정보소외 계층의 정보격차 해소 및 지식정보사회를 선도하는 중구 구현

○ 추진계획

- 교육시기 : 2016년 2월 ~ 12월
- 교육대상 : 구민 및 공무원

교육대상	세 부 내 용	운영횟수	교육인원	비 고
구 민	컴퓨터기초, 한글 등	18회	360명	
공 무 원	표준보고서 작성 등	5회	100명	

- 공무원 정보화능력향상을 위한 공무원 정보지식인 대회 개최

## 4. 통계관리

### 가. 개 요

오늘날 시기는 정보화시대를 살아가고 있으며 이러한 시대상을 체계적이고도 과학적으로 분석할 수 있는 기틀을 제공하는 통계의 중요성이 그 비중을 더해가고 있다. 이러한 통계의 중요성을 인식하여 통계조사업무에 있어 조사요원들의 정확한 조사와 철저한 사후 검토를 통해 내실 있는 통계조사가 이루어지도록 모든 노력을 기울이고 있다. 통계의 주요업무로는 5년 주기로 실시하는 인구주택 총 조사, 농림어업 총 조사, 경제 총 조사와 격년으로 실시하는 인천 시민생활 및 의식조사, 매년 주기로 실시하는 사업체조사, 광업제조업조사 등이 있다.

### 나. 2015년 통계조사 추진실적

#### □ 2014년 기준 사업체조사

- 중앙정부 및 지방자치단체의 각종 정책수립과 민간기업체의 기업경영 계획수립, 학계, 연구소 등의 학술연구를 위한 기초 자료를 제공하고, 사업체를 대상으로 하는 각종 통계조사의 모집단을 파악하여 표본 틀을 제공하는데 목적이 있으며 1994년에 제1회 조사를 실시하였고 통계청이 주관이 되어 지방자치단체에서 매년 조사·실시되며, 종사자 1인 이상의 모든 사업체의 기본특성을 파악하고자 사업체 명, 조직형태, 연간총매출액 등 13개 항목을 조사하였다.

2013년 기준 사업체기초통계조사 결과 총 사업체수는 10,944개로 집계되어, 이는 전년 대비 3%(319개) 증가되었으며, 총 종사자수는 74,848명으로 전년 대비 3.4%(2,487명) 증가하였고 평균 종사자는 6.84명으로 전년대비 0.03명 증가하였다.

#### □ 2014년 기준 광업제조업조사

- 광업제조업 부문에 대한 구조와 분포 및 산업 활동실태를 파악하여 각종 경제 정책수립에 필요한 기초자료를 제공하는 조사이며, 1968년도에 처음으로 한국산업은행에서 실시하였으며 1970년에 통계청(舊 경제기획원 조사통계국)으로 이관되었고, 매년 주기로 실시하고 있다.

#### □ 인구주택 총 조사

- 조사기준일 : 2015. 11. 1.
- 조사주기 : 5년
- 조사기간 : 2015. 11월
- 조사대상 : 대한민국 영토 내에 상주하는 모든 내·외국인과 이들이 살고 있는 거처
- 조사항목 : 52개(현장조사 49, 행정자료 대체 3)

☐ 농림어업 총 조사

- 조사기준일 : 2015. 12. 1.
- 조사주기 : 5년
- 조사기간 : 2015. 12월
- 조사대상 : 농가, 임가, 어가
- 조사항목 : 4종 조사표, 130여개 항목(공통 20, 농림가 31, 해수면어가 10, 내수면어가 10, 지역조사 19)

**다. 2016년 통계조사 계획**

☐ 2016 경제 총 조사

- 조사기준일 : 2015. 12. 31.
- 조사주기 : 5년
- 조사기간 : 2016. 6월 ~ 7월
- 조사대상 : 국내에서 산업 활동을 수행하는 종사자 1인 이상 사업체
  - ※ 관내 사업체 대상 수 : 11,625개(추정)
- 조사방법 : 전수조사(인터넷조사, 방문면접조사 병행)

☐ 제27회 중구기본통계연보 발간

- 1989년 처음 중구통계연보를 발간한 이래로 제25회까지 중구기본통계연보를 발행하게 되었으며, 통계청으로부터 2007년도에 『인천광역시 중구기본통계』로 그 명칭이 변경·승인되어 올해로 제26회 인천광역시중구기본통계를 발행하게 되었다. 본 연보를 통하여 지역 사회의 다양한 정보수요에 부응하고, 우리구의 연혁, 인구, 토지, 사회, 경제, 문화, 관광 등 각종 자료를 인천광역시중구기본통계연보에 수록함으로써 행정의 기초 자료로 활용하고 있다.

**5. 통신관리**

유비쿼터스 시대를 맞이하여 핵심 기반시설인 정보통신망의 중요성이 증대됨에 따라 각종 정보통신신기술을 지역특성에 맞게 접목시켜 통신시설을 구축하고 본청 및 산하 기관과의 통합망을 광대역화 하여 정보통신의 인프라 확보 및 고도화를 추진하고 있다.

☐ 정보통신 추진 연혁

일 자	추진내용
2006. 11.	회의영상(회의실,상황실) 생방송 송출시스템 구축
2007. 6.	무의·운서지소 첨단 인터넷전화 구축
2007. 9.	통화연결음 시스템 구축
2007. 12.	회의실방송 송출시스템 구축

일 자	추진내용
2008. 10.	초고속 광대역통신망 구축
2009. 3.	영종지역(주민센터,출장소,보건지소) 교환기교체 및 인터넷전화 구축
2009. 10.	서별관 회의실 방송시스템구축
2010. 3.	영종IP교환기 이중화 시스템구축
2010. 10.	율목동 주민센터 인터넷전화 구축
2011. 4.	웹무료 전화 시스템 구축
2011. 5.	도원동 주민센터 인터넷전화 구축
2012. 3.	신포동·동인천동 주민센터 인터넷전화 구축
2013. 6.	중구 사업소 및 5개동 주민센터 인터넷전화 구축 (용유출장소, 연안, 신흥, 북성, 송월, 용유동 주민센터)
2013. 12.	중구 광대역통합망 구축 협약체결
2014. 3.	중구 광대역통합망 구축 및 녹취 시스템 구축
2014. 10.	중구 CCTV 통합관제센터 개소
2015. 1.	중구 CCTV 유지보수 통합운영
2015. 10.	중구 인터넷전화 사업자 재선정 협약체결

#### 가. 행정통신장비 도입운용

우리 구 구내 교환기는 사무실 내외에서 완벽한 업무 연속성을 보장하며 국내 IP 환경에 맞는 강력한 보안제공이 가능한 인터넷 전화교환기로 광대역통합망 구축 사업 기술협상 결과로 2014년도에 교체 설치하여 본청 공무원 1인 1전화번호 및 발신자번호표시 서비스 등 각종 부가서비스를 실시하고 있다.

#### □ 통신장비현황

구분	교환기		전화기		FAX	MSP	보안장비	방송장비	녹취서버	컬러링서버	광단국	비고
	구내	사업소	인터넷	일반								
합 계	1		373	517	80	2	1	17	1	1	2	
구 본 청	1		82	486	44	2	1	7	1	1	2	
산하기관			291	31	36			10				지소포함

## 나. 행정통신망 운영

구 본청을 중심으로 광대역망 17회선, 전용회선 25회선, 국선 90회선의 회선망, 광대역 통합망 구축사업 기술협상 결과로 산하기관 간 MSPP망 전송속도를 기존 20M에서 100M으로 음성망을 확장하였으며 본청, 출장소 및 산하기관 통화 품질 향상을 위해 인터넷전화를 도입하여 운영하고 있다.

### □ 통신회선 현황

회선속도	계	MSPP망(100M급)	국선		음성급전용회선
			DOD	DID	
수 량	132	17	30	60	25

## 다. 2015년도 추진실적

### □ 공공 무선인터넷(와이파이) 설치

- 중구 관내 공공장소 및 관광지에 공공무선인터넷 인프라를 구축함으로써 정보화 소외계층 및 중구를 방문하는 관광객 등 누구나 편리한 정보통신 인프라를 누릴 수 있도록 유비쿼터스 환경을 조성하였다.
- 설치지역 : 주민센터 및 차이나타운, 신포동 문화의거리, 송월동 동화마을 등
- 사업내용
  - 관광객이 많이 찾는 중구 관광지역에 무선공공인터넷(와이파이)을 설치하여 중구를 찾는 사람들에게 무선정보통신 인프라 제공
  - 동 주민센터를 방문하는 민원인에게 무선인터넷 서비스 제공
  - 중구 시설물(보안등, 가로등, CCTV 폴대) 사용 동의를 통한 통신사 구축 협조
- 추진성과
  - 차이나타운, 송월동 동화마을, 월미도 문화의 거리 등 7개소 무선인터넷 구축 완료 (AP 설치 기준)
  - 중구 관광명소에 정보통신 인프라를 구축함으로써 관광정보 검색 등 관광객편의 제공

### □ 인터넷 전화망(C그룹망) 사업자 재선정

중구 인터넷전화 서비스 협약기간(2013. 2. 1. ~ 2016. 1. 31.)이 만료됨에 따라 인터넷전화 서비스 사업자를 재선정하여 인터넷전화 인프라 재구축을 통한 안정적인 본청 전화서비스 제공하고자 한다.

- 협약기간 : 5년(2016. 2. 1. ~ 2021. 1. 31.)
- 사업대상 : 본청 및 산하기관 인터넷 전화망
- 사업내용 : 인터넷전화서비스를 위한 회선구성·시스템 구축, 기본·부가서비스 기반 구축
- 추진방법 : 제안서평가를 통해 사업자 선정 후 협상에 의한 협약(계약)
- 추진결과 : 우선협상대상자 선정 LG U+
- 추진성과 : 본청 인터넷 전화망 인프라 업그레이드를 통한 안정적 통신망 운영

## □ 중구 CCTV 유지보수 통합운영

부서별 운영 중인 CCTV 유지보수를 일원화하고 중구 CCTV 통합관제센터를 통해 관리 운영함으로써, CCTV 영상시스템 운영 장애 발생 시 즉각적인 대응을 통한 무 중단 관제체계를 운영하고 있다.

- 사업기간 : 2015. 1. 28. ~ 2015. 12. 31.
- 통합유지보수대상 : 방법용 CCTV 330대 외 252대
- 사업내용(유지보수 통합운영 대상 CCTV)

(기준일 : 2015. 12. 31.)

CCTV 용도별 구분		수량	담당부서	주요 설치장소	운영 장소
방법용 CCTV	방법용	254	홍보체육진흥실	골목길, 우범 장소	중구 CCTV 통합관제센터 내 모니터링
	어린이 보호구역	40	교통행정과	어린이 보호구역 내	
	어린이 범죄예방	32	가정교육과	놀이터·공원 부근	
	중부서 방법용	4	중부경찰서	골목길, 우범 장소	
	합계	330			
주정차 단속용 CCTV		21	교통행정과	도로변	
재난 감시용 CCTV		9	안전관리과	해수욕장·해안선 부근	
쓰레기 무단투기 감시용 CCTV		47	청소과	쓰레기 투기장소	
사회복지 치우개선용 CCTV		25	총무과	동 주민센터 내	
총 계		432			

- 추진성과 : 현재 부서별로 분산된 CCTV를 한곳에서 통합하여 관리함으로써 CCTV 관제시스템 장애발생시 신속한 대응 체계 구축

## □ 정보통신 공사 시공감독, 정보통신 사용 전 검사 및 착공 전 설계 검토 처리

- 정보통신공사의 적정성 및 효율성을 제고하기 위하여 철저한 시공감독업무를 실시하여 운서동 주민센터 및 복지상담실 공사 등 9건의 통신공사 설계 및 감독 업무를 실시하였다.
- 관내 신·증축 건축물의 정보통신시설을 통신기술기준에 적합하게 시공되었는지 출장 검사하여 정보통신 공사 사용 전 검사 및 통신시설의 착공 전 적정 설계여부를 사전 검토 후 건축허가의 처리를 실시하였다.

구분	실적	공사명
정보통신공사 시공감독	9건	운서동 주민센터 신축공사 외
사용전검사	102건	운북동 700-3 외
착공전설계검토	241건	신흥동3가 42-20 외

## 라. 2016년도 추진계획

### □ 전자팩스 시스템 도입

대민원인 공문서 송수신 시 팩스기기를 이용한 수동전송 방식에서 전자팩스 시스템을 이용한 전자문서 전송방식으로 변경하여 효율적이고 편리한 행정업무 수행이 가능하도록 시스템을 도입하고자 한다.

- 사업대상 : 본청 및 사업소, 동 주민센터
- 사업내용
  - 팩스문서 전송 시 기존 종이문서를 이용하여 송수신하던 방식에서 네트워크에 연결된 행정PC를 통해 송수신하는 방식으로 변경하여 업무 생산성 향상
  - 새울, 온나라 행정전자시스템과의 자동 계정연계로 사용자 업무 편리성 증대
- 기대효과
  - 팩스문서의 행정시스템 연계로 민원행정업무 효율 향상
  - 송수신 문서의 전자화로 투명한 업무처리 기대

### □ 회의영상 방송시스템 재구축

노후화 된 중구의회 회의영상 방송시스템을 재구축하여 의회 회의영상의 인터넷 시청 시 고화질의 디지털 영상 방송이 가능할 수 있도록 하고자 한다.

- 사업대상 : 통신실 내 의회방송 송출시스템
- 사업내용
  - 노후화 된 현 회의영상 방송시스템을 대체하여 HD급 화질의 방송시스템을 구축
  - 신호 변환을 하는 인코더와 스트리밍 서비스를 제공하는 미디어서버를 독립하여 구성, 고화질 전송에도 안정적 운영이 가능
- 기대효과
  - 본청 직원들의 의회영상 시청 시 깨끗한 화질의 HD급 회의영상서비스 제공
  - 신형 방송시스템 도입으로 중구청 방송환경 고도화

## 제3절 관광진흥실

### 1. 관광진흥

우리나라 근대화의 시발지이며 인천역사의 태동지인 우리 중구는 줄곧 인천의 중심지 역할을 해 왔으나 현재는 신도시 등 신흥개발지역으로 상권이 옮겨가면서 지역경제 및 도시 활력이 다소 침체된 상태이다

하지만 우리 구는 차이나타운, 자유공원, 월미도 및 근대 개항장 권역의 특색 있는 관광명소가 산재하며, 최근 월미·연안지역의 관광특구 활성화 사업, 영종용유 지역의 관광개발 사업 등을 통해 관광지 조성을 함으로써 관광객을 유치할 수 있는 무한한 잠재력을 가지고 있다. 또한 인천국제여객터미널과 인천항 그리고 경인 및 서해안고속도로가 있어 접근성으로 보아 최적의 관광지 요건을 갖추고 있다.

우리 구는 현재 근대 개항 역사문화의 중심지라는 특성을 살려 “보고 느낄 수 있는” 관광 콘텐츠를 개발하고 있으며, 인천차이나타운 인프라를 바탕으로 조성된 중국어마을의 체험·교육 프로그램을 운영하여 국내·외 관광객을 적극 유치함으로써 명품 관광도시 이미지를 향상시키고 있다. 또한 우리 구는 역사와 문화의 관광자원 및 천혜의 자연자원을 적극 활용하여 관광객의 다양한 관광욕구를 충족시키는 관광활성화 사업을 적극 추진 중이다.

이러한 관광 활성화 사업은 나아가 침체된 구도심에 생동감을 주고 지역경제 활성화 및 명품관광도시라는 지역 이미지 창출에 기여 할 수 있을 것이다.

#### 가. 주요 관광자원 현황

##### 1) 개화기 문화재

- 舊 인천일본제일은행지점(市 유형문화재 제7호), 舊 제물포구락부(市 유형문화재 제17호), 인천우체국(市 유형문화재 제8호), 舊 일본58은행인천지점(市 유형문화재 제19호), 월미도 행궁지

##### 2) 개화기 유적

- 일본 영사관지, 영국 영사관지, 청국 영사관지, 홍예문(市 유형문화재 제49호), 각국공원 확정지, 한국 최초 연초공장 등

##### 3) 문화자원

- 월미도, 연안부두, 차이나타운, 송월동 동화마을, 신포국제시장, 자유공원, 연안부두 해양광장 등

##### 4) 자연자원

- 을왕리, 왕산, 선녀바위, 용유, 마시란, 하나개, 실미 해수욕장 및 팔미도 등

5) 각종축제

- 월미관광특구 불꽃축제, 자유공원 문화관광축제, 송월동 동화마을 축제, 무의춤축제, 월미관광특구 퍼레이드, 연안부두 축제, 신포 어울림 빛 축제 등

나. 월미관광특구 개요

□ 월미관광특구 지정

- 명 칭 : 월미관광특구
- 지정일시 : 2001. 6. 26. (문화관광부고시 제2001-10호)
- 지정면적 : 3,000,898.5m<sup>2</sup>(약 90만8천평)
- 대상지역 : 신포·연안·신흥·북성·동인천동 지역
- 관할시도 : 인천광역시

행정동		법정동		총면적(m <sup>2</sup> )	비고
동명	면적(m <sup>2</sup> )	동명	면적(m <sup>2</sup> )		
신포동	612,493.1	신포동	38,373.2	3,000,898.5(m <sup>2</sup> )	
		답동	48,284.6		
		항동1-6가	104,138.2		
		송학동1-3가	117,621.8		
		중앙동1-4가	56,729.6		
		해안동1-4가	40,849.5		
		관동1-3가	46,032.6		
		사동	77,323.5		
		신생동	83,140.1		
연안동	931,320.7	항동7가 일부	931,320.7		
신흥동	280,785.7	신흥동1가	83,526.4		
		신흥동2가	40,491.8		
		신흥동3가	156,867.5		
북성동	1,157,431.3	북성동1가	953,982.3		
		북성동2가	59,719.4		
		북성동3가	104,943.4		
		선린동	38,786.2		
동인천동	18,867.7	내동 일부	18,867.7		

다. 차이나타운 지역특화발전특구 개요

□ 차이나타운 지역특화발전특구 지정

- 명 칭 : 인천 중구 차이나타운 지역특화발전특구
- 지정일시 : 2007. 4. 27.
- 지정면적 : 114,136m<sup>2</sup>(34,526평)
- 대상지역 : 북성동 2·3가, 선린동, 항동 1·2가 일대(337필지)
- 관할부처 : 지식경제부

□ 주요내용

○ 특화사업

- 차이나타운과 송월동 동화마을을 연계하여 관광수요 확대·조성
- 월미관광특구 활성화 사업(차이나타운 거리 예술제 등 각종 행사)
- 차이나타운 기반시설 정비 및 보수
- 짜장면 박물관 조성(선린동 38-1 / 토지 581㎡ · 연면적 846.2㎡)
- 한중문화관 지하공영주차장 건립 및 쉼터 조성(항동2가 1-1번지 일원) : 완료
- 차이나타운 포토존 설치 : 완료

○ 규제특례 적용 사항(지역특구법 근거조항)

- 중국정통요리사 체류기간 상한과 사증발급 절차 특례(제20조)
  - 체류기간 상한 2년 ⇨ 3년으로 연장
  - 관계중앙행정기관의 장이 사증발급 추천서 발급 ⇨ 특구관할 기초자치단체장이 발급
- 교통통행 금지·제한 규제특례(제22조) : 주요거리 일방통행 및 차마 통행 제한

## 라. 관광시설 현황

□ 관광안내소

연번	안내소명	위치	전 화
1	인천광역시종합관광안내소	제물량로 271(북성동1가)	777-1330
2	월미도 관광안내소	월미문화로 36 (북성동1가)	765-4169
3	잠진도 관광안내소	잠진도길 146(잠진도 선착장 옆)	751-2628
4	인천국제공항 관광안내소(서편)	공항로 272 (운서동) (인천국제공항 여객터미널 1층 10번 출구 앞)	743-0011
5	인천국제공항 관광안내소(동편)	공항로 272 (운서동) (인천국제공항 여객터미널 1층 5번 출구 앞)	743-0013

□ 관광숙박업(호텔업)

연번	업체명	사업현황				비 고
		소재지	최초 등록일	등급	객실수	
1	파라다이스호텔인천	제물량로 257 (항동1가)	'65.12.03	특1등급	176	
2	미란다관광호텔	연안부두로43번길 12 (항동7가)	'03.05.06	3등급	41	
3	이즈관광호텔	연안부두로53번길 15 (항동7가)	'04.09.08	3등급	42	
4	하버파크호텔	제물량로 217 (항동3가)	'09.07.01	특2등급	213	
5	시크릿 관광호텔	월미로233번길 11 (북성동1가)	'11.04.21	등급신청중	60	
6	영종관광호텔	운중로21번길 8 (운남동)	'10.06.17	3등급	45	
7	위커힐 인천공항 환송호텔	공항로 272(인천국제공항 여객터미널 내)	'01.03.21	1등급	96	
8	아이네이버관광호텔	월미로243번길 5 (북성동1가)	'12.04.06.	3등급	38	
9	아이구글 관광호텔	월미로248번길 1 (북성동1가)	'12.08.09.	3등급	46	
10	갤럭시 관광호텔	월미문화로 9 (북성동1가)	'12.11.15.	3등급	33	
11	베니키아 바다의 별 호텔	월미로242번길 7-2 (북성동1가)	'13.06.04.	2등급	44	

연번	업 체 명	사업현황				비 고
		소재지	최초 등록일	등급	객실수	
12	W HOTEL	북성동1가 98-81	'13.10.23.	3등급	40	
13	베니카이월미도더블리스호텔	월미로266 (북성동1가)	'14.04.28.	2등급	88	
13	프리미어스 호텔	월미로260번길 12 (북성동1가)	'14.06.17	3등급	85	
14	대원관광호텔	신포로23번길 3(중앙동4가)	'12.11.15.	등급신청중	31	
15	스텔라마리스	반달로3번길 16(북성동1가)	'14.09.24.	2등급	25	
16	비즈호텔	신포로23번길49,401호(중앙동3가)	'14.10.02.	선택	69	
17	인천공항비치호텔	용유서로 373-1(을왕동 773-2 외 2)	'03.07.21.	3등급	44	
18	셀브르관광호텔	용유서로 283(을왕동 703-41)	'04.01.06.	2등급	45	
19	위너스관광호텔	왕산로 40(을왕동 891)	'04.06.08.	3등급	42	
20	파크우드관광호텔	마시란로 34(덕교동 128-12 외 2)	'05.01.03.	3등급	52	
21	씨사이드관광호텔	을왕로58번길 6(을왕동 764,765-2)	'07.01.18.	3등급	30	
22	씨월드관광호텔	용유서로479번길 50-7(을왕동 877-10)	'07.01.18.	3등급	36	
23	호텔오션뷰	선녀바위로55번길 13(을왕동 678-53)	'07.02.27.	등급신청중	30	
24	오션사이드관광호텔	마시란로 40(덕교동 128-17 외 2)	'07.10.31.	2등급	53	
25	레이관광호텔	을왕로58번길 7(을왕동 763-35)	'07.12.17.	3등급	31	
26	산 호텔	선녀바위로55번길 35(을왕동 685-1, 686)	'09.01.29.	선택	31	
27	인천프린스관광호텔	용유서로172번길 22(을왕동 255)	'10.01.06.	2등급	31	
28	무의씨씨이드관광호텔	대무의로 119(무의동 291-7)	'11.01.19.	3등급	40	
29	을왕관광호텔	용유서로304번길 12(을왕동 749 외 3)	'04.05.31.	2등급	44	
30	무의아일랜드가족호텔	큰무리로 22(무의동 370 외 4)	'05.04.13.	선택	30	
31	나폴리호스텔	용유서로 340(을왕동 756-1, 756-3)	'13.01.10.	선택	28	
32	프린스파크호스텔	을왕로58번길 5(을왕동 765)	'12.07.16.	선택	22	
33	에그리나호스텔	마시란로 51-13(덕교동 128-36)	'12.09.27.	선택	25	
34	텔로스호스텔	용유서로 365(을왕동 781)	'11.10.26.	선택	15	
35	별자리호스텔	선녀바위로55번길 18(을왕동 678-35, 678-124)	'13.01.23.	선택	13	
36	호텔휴인천에어포트	마시란로 51-29(덕교동 128-64 외 1)	'13.07.02.	선택	17	
37	비치호텔	을왕로58번길 9(을왕동 763-34)	'14.02.03.	선택	24	
38	영종스카이라이프	용유서로 379(을왕동 773)	'10.02.05.	해당없음	201	
39	그랜드파크호스텔	을왕로58번길 9-4(을왕동 763-24)	'15.01.09.	선택	14	
40	다이아몬드호텔	월미로 229(북성동1가 98-238외2필지)	'15.12.03.	등급신청중	50	
41	하버뷰 호텔	월미로 199(북성동1가 98-77외 1필지)	'15.05.27.	등급신청중	26	
42	OK 관광호텔	월미로 195(북성동1가 98-22)	'15.02.17.	선택	24	
43	하나 호텔	용유서로304번길 6(을왕동 749-3)	'15.03.11.	선택	13	
44	홀리랜드A호스텔	을왕로58번길 9-9(을왕동 769-4)	'15.07.31.	선택	22	
45	홀리랜드B호스텔	을왕로59번길 9-9(을왕동 769-10)	'15.07.31.	선택	19	
46	스위스파크호스텔	을왕로58번길 8(을왕동 763-12 외 1필지)	'15.04.23.	선택	15	
47	엔소이호스텔	용유서로274번길 28(을왕동 730-2 외 2필지)	'15.05.04.	선택	6	

□ 여행업(일반·국내·국외여행업)

연번	업종	상 호	소 재 지	비 고
1	일반	현대마린개발(주)	연안부두로 36(항동7가 58-1)	
2		연운항훼리(주)	서해대로 353 제2국제여객터미널 1층(항동7가 1-2)	
3		(주)미션투어	제물량로 271(북성동1가)	
4		(주)대원국제여행사	우현로39번길 23-1(신포동, 1층)	
5		(주)차이나이십사타운	인증로 178 정우빌딩 204호(사동)	
6		아이몽국제여행사	인증로 178, 203호(사동, 정우빌딩)	
7		오션사이드호텔	마시란로 40(덕교동 128-17)	
8		(주)이솝여행사	운중로48번길 66-24, 2층(운남동)	
9		(주)신성국제여행사	본 점 : 참외전로 113-1 (인현동) 영업소1 : 서울 영등포구 도림로38길 8, 3층 (대림동) 영업소2 : 제주시 신대로 63, 306호(연동, 조선일보사 제주빌딩)	
10		(주)에어맨	공항동로193번길 40-112, 1동 2519호(운서동, 대한항공화물터미널)	
11	국내외	(주)해운관광	제물량로 14(신포동)	
12		(주)한성여행사	연안부두로 88 제1국제여객터미널 內(항동7가)	
13		(주)알파항공여행사	홍예문로 19(관동2가)	
14		스마일여행사	인증로 134, 이마트 동인천점 1층(신생동)	
15		(주)한중대극오성개운합작	자유공원로 48-1	
16		(주)인성엠알오	제물량로 257-1(선린동)	
17	국내	현대해양레저(주)	연안부두로 36(항동7가 58-1)	
18		글로벌월드	운서동 2851 인천공항화물터미널 A-214	
19		월미도해양관광(주)	월미문화로21, 2층 (북성동1가)	
20	국외	성심관광여행사	제물량로113번길 2 (신흥동1가)	
21		세진관광여행사	제물량로 81 1층(신흥동2가)	
22		세계로항공여행사	우현로87번길 2, 2층 (인현동)	
23		산동투어	서해대로 314 그랜드호텔웨딩의전당 2층 (신흥동3가)	
24		나드리투어	신포로46번길8-6 101호 (내동 90)	

☐ 관광객이용시설업(관광유람선업)

연번	업체명[선명]	소재지	등록일	비 고
1	현대해양레저(주)[하모니호]	축항대로166번길 18(항동7가)	'05.03.05	
2	월미도해양관광(주)[비너스크루즈호]	반달로3번길 16, 502호(북성동1가)	'12.11.02	
3	현대해양레저(주)[현대크루즈호]	연안부두로 36(항동7가)	'14.09.24	
4	현대마린개발(주)[금어호]	연안부두로 36(항동7가)	'15.10.30	

☐ 자동차 야영장업

연번	업체명	소재지	등록일	비 고
1	만정레저 캠핑장	마장포로40번길 281 (중산동)	'11.10.07	
2	캠핑 WE	용유서로174번길 53(을왕동 625-1)	'15.06.12	

☐ 유원시설업 (일반, 기타)

연번	업체명	소재지	등록일	비 고
1	놀이동산	월미문화로 37-1 (북성동1가)	'91. 8. 1	
2	마이랜드	월미로234번길 1 (북성동1가)	'92. 8. 3	
3	비치랜드	월미로234번길 1 (북성동1가)	'07. 5. 7	
4	(주)슬링샷코리아	월미로242번길 7 (북성동1가)	'09. 5.22	
5	월미테마파크	월미문화로 81 (북성동1가)	'09.10.30	
6	골든스파	용유서로 379 (을왕동)	'11.02.17	
7	드림랜드	월미로 237 (북성동1가)	'15.04.22	
8(기타)	스크림	월미로242번길 8-1,지하층 (북성동1가)	'14. 1.29	
9(기타)	차피패밀리 파크	월미로 237, 2층 (북성동1가)	'15.05.11	

☐ 관광편의시설업(외국인전용유희음식점업)

연번	업체명	소재지	등록일	비 고
1	키크럽	신포로15번길 21 (해안동4가)	'02.04.15	
2	위스키메리	개항로 5 (중앙동4가)	'68.01.31	
3	파라다이스	신포로15번길 22-1 (중앙동4가)	'02.08.27	
4	딸기노래짱	신포로15번길 21 (해안동)	'13.03.05	

☐ 한옥체험업

연번	업체명	소재지	등록일	비 고
1	오가물	용유로380번길 21 (남북동)	'11.08.11	

☐ 시내순환관광업

연번	업체명	소재지	등록일	비 고
1	아쿠아버스	영종대로 108, 202호(운서동,비투비오피스텔)	'14.10.01	

## □ 외국인관광 도시민박업

연번	업체명	소재지	등록일	비고
1	비엔비 아다지오	신도시북로88번길 49-8 (운서동)	'12.02.03.	
2	아야미 게스트하우스	백운로387번길 21-5 (운북동)	'12.02.13.	
3	코리아미에	운중로 11-20 (운남동)	'12.02.13.	
4	아이리스 게스트하우스	눈돌로13번길 3-12, 1층 (운서동)	'12.02.17.	
5	누베	운서3로 5, 2층 (운서동)	'13.01.07.	
6	엘비스비엔비	마장포로53번길 4-22(중산동)	'13.05.03.	
7	운서	영종대로327번길 12 영종어울림2차 202-201(운서동)	'13.05.28.	
8	에어포트	하늘별빛로 86, 한라 비발디 923-1304 (중산동)	'13.10.02.	
9	ACE guest house	자유공원로 3-8 인현동)	'13.12.19.	
10	파밀리아	흰바위로 15, 801동 704호(운서동,풍림아이원8-2단지아파트)	'14.08.12.	
11	다나 게스트하우스	하늘별빛로 66, 902동 2701호(중산동, 영종힐스테이트)	'14.11.06.	
12	굿타임 게스트하우스	하늘별빛로 86, 923동 402호(중산동, 한라비발디)	'14.12.01.	
13	상우재	신포로47번길 10(송학동3가 4-3)	'14.12.24.	
14	노랑게스트하우스	백운로387번길 23(운북동)	'15.02.26.	
15	피스게스트하우스	백운로 556, 나동(운북동)	'15.04.09.	
16	원더랜드게스트하우스	자유공원서로51번길 25, 302호(송월동3가)	'15.06.10.	
17	미세스조게스트하우스	모랫말로 6-9, 201호(운서동)	'15.07.24.	
18	미스타김게스트하우스	모랫말로 6-9, 202호(운서동)	'15.07.24.	
19	태양꽃게스트하우스	흰바위로92번길 5-18, 201호(운서동)	'15.08.11.	
20	타이양화게스트하우스	흰바위로92번길 5-18, 202호(운서동)	'15.08.11.	
21	해피플레이스게스트하우스	신도시북로140번길 63(운서동)	'15.08.18.	
22	서울유니게스트하우스	운남서로 7, 102동 1401호(운남동)	'15.08.19.	
23	마노아게스트하우스	백년로 28-13(운서동)	'15.10.07.	
24	블루오션게스트하우스	운남서로 7, 111동 402호(운남동)	'15.10.16.	
25	시티게스트하우스	은하수로 351, 830동 3003호(중산동)	'15.10.23.	
26	런웨이게스트하우스	눈돌로14번길 14-5(운서동)	'15.12.07.	
27	에텔게스트하우스	모랫말로 36-22(운서동)	'15.12.18.	

## 2. 관광시설 조성

### 가. 아시아누들타운 조성사업

#### ☐ 개 요

- 사업기간 : 2014년 ~ 2018년
- 사 업 비 : 9,00,000천원 (국비 3,500,000 시비 1,750,000, 구비 3,750,000)
- 위 치 : 자유공원을 중심으로 반경 6km 구간

#### ☐ 내 용

- 누들플랫폼 조성 : 누들스쿨, 누들레스토랑, 누들스토어, 제면소 등
- 누들테마거리 조성 : 누들거리 보행공간 정비, 쉼터 조성, 조형물 설치 등
- 누들스토리 개발 : 누들 CI/BI 및 브랜드, 영상콘텐츠 등 개발
- 누들페스티벌 개최 및 관광객 유치

#### ☐ 추진실적

- 2012. 12월 : 아시아누들로드 및 타운 조성계획 완료(市)
- 2013. 10. 2 : 아시아누들타운 조성사업 계획 수립(區)
- 2013. 11. 11 : 2014년 도시활력증진지역 개발사업 선정(국토교통부)
- 2015. 2. 27 : 아시아누들타운 조성사업 기본설계 용역 완료
- 2015. 9. 22 : 누들테마거리 조성공사 실시설계 완료
- 2015. 11. 30 : 누들테마거리 조성공사 착공
- 2015. 12. 15 : 도시관리계획 결정(변경) 용역 착수
- 2016. 2. 1일 현재 : 누들플랫폼 사업대상지(13개소) 중 6개소 매입 완료

#### ☐ 추진계획

- 2016. 3월 : 누들테마거리 조성공사 준공
- 2016. 4월 : 도시관리계획 결정(변경) 용역 완료
- 2016. 12월 : 누들플랫폼 건립부지 매입 및 실시설계 완료

### 나. 춤추는 소무의도 조성사업

#### ☐ 개 요

- 사업기간 : 2015년 ~ 2018년
- 사 업 비 : 2,500,000천원(국비2,000,000 시비250,000 구비250,000)
- 위 치 : 소무의로 998-12번지 일원 (무의 12통)

#### ☐ 주요내용

- 주민역량 강화 및 컨설팅, 스토리 콘텐츠 및 브랜드 개발
- 갯벌 종합 체험장, 건어물가공판매장, 마을카페(레스토랑) 등 조성
- 온·오프라인 방문객센터 정비, 관광 상품 개발 등

☐ 추진실적

- 2014. 6. 9 : 특성화사업 신규 대상사업 선정
- 2015. 10. 29 : 지역역량강화 및 컨설팅사업 착수
- 2015. 12. 23 : 콘텐츠 및 브랜드 개발사업 착수
- 2015. 12. 24 : 춤추는 소무의도 조성사업 종합계획 수립 용역 완료

☐ 추진계획

- 2016. 4월 ~ 11월 : 마을바다시장 및 섬마을학교 운영
- 2016. 6월 : 콘텐츠 및 브랜드 개발사업 완료
- 2016. 10월 : 지역역량강화 및 컨설팅사업 완료

**다. 차이나타운 및 동화마을 미디어 관광시설물 설치**

☐ 개 요

- 사업기간 : 2015. 7월 ~ 2016. 6월
- 사 업 비 : 800,000천원
- 사업내용 : 미디어 관광시설물(조형아치 및 전광판 등) 설치

☐ 추진실적

- 2015. 7월 : 특별조정교부금 교부
- 2015. 10월~12월 : 기본 및 실시설계용역

☐ 추진계획

- 2016. 2월 ~ 6월 : 공사 착공 및 완료

**라. 연안부두 해양광장 관광시설물 설치**

☐ 개 요

- 사업기간 : 2015. 1월 ~ 2016. 6월
- 사 업 비 : 494,900천원
- 사업내용 : 러시아 관련 조형물(조각상, 마트료시카 등) 등 설치

☐ 추진실적

- 2014. 12월 : 기본계획 수립
- 2015. 7월~10월 : 기본 및 실시설계용역

☐ 추진계획

- 2016. 2월 ~ 6월 : 공사 착공 및 완료

**마. 송월동 동화마을 조경(조형)시설물 설치**

☐ 개 요

- 사업기간 : 2015. 1월 ~ 2016. 4월
- 사 업 비 : 170,000천원
- 사업내용 : 자이언트 트리, 자동차 등 조형물 설치 및 조경 식재

☐ 추진실적

- 2015. 5월~ 7월 : 기본 및 실시설계용역
- 2016. 1월 : 공사 착수

☐ 추진계획

- 2016. 2월 ~ 4월 : 공사 준공

### 3. 관광홍보

#### 가. 관광홍보물 제작

☐ 개요

- 기간 : 2015. 1월 ~ 12월
- 규모 : 10종 약23만부
- 예산 : 139,321천원
- 내용 : 관광홍보 책자, 관광안내 리플릿 제작 등

☐ 추진실적

- 2015. 3월 : 인천중구 종합 관광 안내지도(2,000부) 제작
- 2015. 3월 : 쇼핑백 및 행정봉투(9,000부) 제작
- 2015. 5월 : 뚜벅이 여행 안내지도 및 개항장과 차이나타운 리플릿(20,000부) 제작
- 2015. 7월 : 인천중구 관광 안내지도(27,000부) 제작
- 2015. 7월 : 인천개항장 근대역사체험관 리플릿(5,000부) 제작
- 2015. 7월 : 권역별 관광안내 홍보물(부채) (26,000부) 제작
- 2015. 8월 : 인천중구 관광홍보 책자(1,500부) 제작
- 2015. 8월 : 인천중구 관광 안내지도(42,000부) 제작
- 2015. 8월 : 권역별 관광안내 홍보물(부채 20,000부) 추가제작
- 2015. 9월 : 송월동 동화마을 관광리플릿(1,2000부) 제작
- 2015. 11월 : 인천중구 홍보 리플릿(65,000부) 제작
- 2015. 11월 : 2016년 중구관광 탁상용 달력(1,187부) 제작

#### 나. 국내 관광박람회 참가 및 홍보관 운영

☐ 개요

- 기간 : 2015. 2월 ~ 9월
- 규모 : 2회 (내나라여행박람회, 부산국제관광전)
- 예산 : 55,000천원
- 내용 : 인천중구 관광 홍보관 운영, 체험행사 추진 및 관광자원 홍보

☐ 추진실적

- 2015. 2.12 ~ 2.15 : 내나라여행박람회 참가 홍보관 운영(30,000천원)
- 2015. 9.11 ~ 9.14 : 부산국제관광전 참가 홍보관 운영(25,000천원)

**다. 단체관광객 유치 인센티브 지원**

☐ 개 요

- 기 간 : 2015. 5월 ~ 12월
- 예 산 : 30,000천원
- 내 용 : 당일 및 숙박 관광객 유치 여행사 인센티브 지급

☐ 추진실적 : 5,481명 유치

**라. 외래관광객 상설공연장 운영**

☐ 개 요

- 기 간 : 2015. 2월 ~ 12월
- 예 산 : 1,070,000천원
- 내 용 : ‘비밥’ 공연

☐ 추진실적 : 286회 공연, 50,218명(내국인 25,449명, 외국인 24,769명) 유치

**마. 투어코디네이터 운영**

☐ 개 요

- 기 간 : 2015. 1월 ~ 12월
- 예 산 : 72,575천원
- 내 용 : 월드커뮤니티센터 관광안내, 개항장 도보관광 해설

☐ 추진실적

운영일	인원 수	실 적	
		근 무 향 목	이용객 수(명)
월요일과 명절연휴 제외, 매일	14명	월드커뮤니티센터에서 관광안내	65,255
		개항장 도보관광 해설	20,615
		실 적 계	85,870

**바. 월미관광특구 활성화 사업**

☐ 개 요

- 기 간 : 연중
- 규 모 : 홍보영상 제작 및 홍보광고 송출(공항리무진, 지하철 스크린도어 등)
- 예 산 : 68,870천원
- 내 용 : 월미관광특구 홍보영상 제작 및 송출

□ 추진실적

- 2015. 3월 ~ 5월 : 지하철 스크린도어 영상광고 (36,000천원)
- 2015. 5월 : 옥외 LED 전광판 영상광고 (12,000천원)
- 2015. 5월 ~ 7월 : 언론사 홈페이지 홍보배너 광고 (3,200천원)
- 2015. 10월 ~ 12월 : 지하철 스크린도어 영상광고 (17,670천원)
- 2015. 12월 : 월미관광특구 홍보영상 제작(20,000천원)

## 제4절 총 무 과

### 1. 총무관리

각 실·과에 배분된 기능의 원활한 수행을 위한 총괄적인 지원업무를 수행하고 있고, 국경일 행사, 각종 기념행사의 추진 및 의전, 민간에 대한 포상, 직원 복무관리 등이 있으며, 직장금고 및 구내 휴게실 운영관리 등 공무원 복지 관련 업무를 관장하고 있다.

#### 가. 2015년도 실적

□ 제24회 구민의 날 행사 개최

○ 일 시 : 2015. 10. 10(토) 17:00

○ 장 소 : 자유공원 특설무대

○ 참가인원 : 2,000여명

○ 주요내용 : 구민상(7명), 모범구민상(40명) 시상 및 감사패(8명) 전달

#### 나. 2016년도 추진계획

제25회 구민의 날 행사 개최 등 전반적인 區 행정업무 수행

### 2. 인사관리

공정하고 투명한 인사운영과 우수한 공무원 양성을 인사행정의 목표로 설정하고 조직의 생산성 향상과 개인의 능력배양을 위한 인력의 적재적소 배치와 성과위주의 실적가점 부여, 근무평정 및 표창의 확행, 직무관련 전문교육 실시를 통한 공무원의 행정능력을 배양하고, 고충상담을 통한 직원 사기 양양에 주안점을 두고 있다.

□ 기관별·직종별 공무원 현원현황

(단위 : 명)

구분 \ 부서별	계	구	소	동	구의회
계	707	475	101	113	18
일반직공무원	692	465	98	113	16
기타 공무원	15	10	3	-	2

□ 연도별 추이현황

(단위 : 명)

연도별	2010	2011	2012	2013	2014	2015
현원	645	658	662	701	692	707

□ 직급별 현황

(단위 : 명)

구분 계	일 반 직								별 정 직			전문 경력관	정무	임기제
	소계	3급	4급	5급	6급	7급	8급	9급	계	5급상당	6급이하			
707	692	1	4	43	155	254	192	43	1	-	1	1	1	12

가. 2015년도 실적

□ 보직관리

한 부서에서 장기 근무로 인한 공무원의 사기저하를 해소하고 침체된 근무의욕을 고취하고자 적절한 순환보직과 승진임용을 실시하고 있다.

○ 2015년 승진·전보인사 현황

(단위 : 명)

구분	계	3급 (4→3급)	4급 (5→4급)	5급 (6→5급)	6급 (7→6급)	7급 (8→7급)	8급 (9→8급)	9급	전문 경력관
계	366	1	1	32	76	123	117	16	-
승진	87	1	1	3	13	29	40	-	-
전보	279	-	-	29	63	94	77	16	-

□ 능력발전

친절·봉사 정신교육의 지속적인 실시로 바람직한 공무원상의 정립과 직무 능력 향상을 위한 공통·선택 전문교육을 병행하며 1인 1외국어 구사능력배양을 위한 외국어 교육을 실시하고 있다.

○ 2015 공무원 교육훈련 현황

(단위 : 명)

구분 계	외국어교육	자체직무교육	기관주관교육	교육훈련부서주관교육	비 고
6,822	136	375	4,019	2,292	

□ 사기양양

성실하고 창의적으로 일하는 공무원의 사기진작을 위해 투명하고 공정한 표창수여 및 다양한 방면의 공무원 가계지원 등을 실시하고 있다.

○ 2015년 공무원 표창 현황

(단위 : 명)

구분 계	훈·포장	대통령	국무총리	장관	시장	구청장	기타
88	2	1	4	14	28	34	5

○ 2015년 공무원 가계지원 내역

(단위 : 천원)

계	구분	사망조위금	가계안정자금(연금대부)	학자금
588,003		45,582	341,834	200,587

나. 2016년도 추진계획

적재적소의 인력배치 및 효율적인 공무원 교육관리, 모범공무원·업무추진 유공 공무원의 적극적 표창 실시, 격무부서 근무자와 표창수상자 위주의 국내·외 연수 등을 실시할 계획이다.

3. 자치행정

본격적인 정보화·지방화 시대를 맞이하여 우리 중구는 주민과 함께 하는 열린 행정·복지행정을 구현하기 위해 주민자치센터를 설치·운영함으로써 주민들 스스로 洞의 문제를 직접 해결하여 주인의식과 공동체 의식을 향상시킴으로써 주민자치의 기틀을 조성할 수 있는 장을 조성하는 등 진정한 주민자치행정, 투명한 「열린 행정」 구현을 위해 전력을 다하고 있다.

가. 행정구역관리

□ 행정단위 현황

연도별	구분	행정동	행정단위	
			통	반
'00. 12. 31		10	205	978
'01. 12. 31		10	205	1,033
'02. 12. 31		10	238	1,160
'03. 12. 31		10	238	1,160
'04. 12. 31		10	242	1,159
'05. 12. 31		10	244	1,167
'06. 12. 31		10	245	1,170
'07. 12. 31		10	245	1,170
'08. 12. 31		10	246	1,161
'09. 12. 31		10	245	1,156
'10. 12. 31		10	245	1,156
'12. 01. 01		11	249	1,178
'13. 02. 06		11	271	1,262
'14. 03. 27		11	272	1,264
'15. 04. 13		11	275	1,268

## 나. 동 기능 전환에 따른 주민자치센터 설치운영

### □ 2015년도 추진실적

주민자치센터는 교통, 통신의 발달 등 변화된 환경에 맞추어 동 주민센터의 변화된 기능과 인력을 대폭 축소하여 민원, 복지기능 중심으로 재편하고, 이로 인해 남는 여유시설을 문화, 복지, 자치공간으로 조성하여 주민의 복리증진과 진정한 자치실현의 장으로 활용하여 삶의 질을 높이기 위한 국정개혁 사업을 실시하였다. 이에 따라 우리 구는 1999년 송월동 주민자치센터 개소를 시작으로 2007년 12월에는 무의 주민자치센터를 개소하여 문화·복지 혜택에서 소외받아온 도서지역의 문화욕구를 해소하기 위해 노력하였으며, 또한 2011년 6월과 2012년 1월에는 차례로 영종북합청사를 신축, 영종동을 영종동과 운서동으로 분동함으로써 주민들이 보다 편리하고 쾌적한 환경에서 혜택을 받을 수 있도록 근린행정을 추구하였다.

동 주민센터 유휴 공간 및 타 시설에 주민자치센터를 마련하고 주민의 삶을 높일 수 있는 시설로는 다목적실, 강당, DVD시설, 컴퓨터실, 북카페, 취미/문화교실, 회의실, 체력단련실 등이 있으며, 각 동주민센터 여건에 따라 100여종 프로그램을 운영하고 있다. 향후에도 지속적으로 주민들에게 유용한 복지·사회진흥분야 프로그램을 발굴·선정하여 주민자치센터 운영을 활성화하고 다양한 프로그램을 제공하기 위해 노력하고 있다.

### ○ 동별 주민자치센터 시설

동명	장소	시설내용	전화
신 포 동	인중로 174번길 16	컴퓨터교실, 다목적홀, 체력단련실	760-7901
	제물량로 168		
연 안 동	축향대로86번길 44	강의실, 다목적홀	760-7911
	축향대로86번길 47		
신 흥 동	도원로 4	강의실, 인터넷정보방, 다목적홀, 체력단련실	760-7921
	제물량로80번길 3-14		
도 원 동	도산로 42	체력단련실, 다목적홀	760-7931
울 목 동	서해대로 483번길 3	체력단련실, 다목적홀, 경아대	760-7941
	서해대로 497번길 9		
	울목로 45		
동인천동	참외전로72번길 25	체력단련실, 다목적홀, 다목적강당, 작은도서관	760-6204
북 성 동	차이나타운로 44번길 13-2	체력단련실, 북카페, 회의실, 강의실	760-7961
송 월 동	참외전로37번길 5	체력단련실, 다목적회의실, 사물놀이교실	760-7971
	참외전로13번길 2		
영 종 동	운남서로 100(운남동)	체력단련실, 어학실, 다목적홀, 컴퓨터실, 대강당	760-7744
운 서 동	신도시남로 141번길 5-8	강당, 다목적실, 어학실, 컴퓨터실, 휴게실	760-7785
	신도시남로 142번길 15	풍물교실	
용 유 동	남북로 16	어학실, 컴퓨터실, 다목적홀, 작은도서관, 휴게실	751-7990
	마시란로 252	체력단련실, 강의실, 노인복지실	760-7991
	대무의로 310-11	체력단련실, 강의실	760-6884

□ 2016년도 추진계획

- 각종 문화, 복지, 여가 프로그램 운영

분 야	프 로 그 램 명
생활체육	에어로빅, 요가, 태극권, 배드민턴, 탁구, 골프 등
레크레이션	한국무용, 풍물놀이, 노래교실, 키즈방송댄스, 차밍댄스, 밸리댄스 등
취미활동	서예교실, 기타교실, 민요교실, 국악교실, 오카리나교실, 성인우쿨렐라 등
교 양	영어, 일본어, 중국어교실, 주산교실, 한자교실, 컴퓨터 교실, 바둑 등
복지분야	북카페, 작은도서관, 소년·소녀가장·독거노인 등 자매결연사업 등

- 취미/교양/복지/사회진흥 분야로 프로그램 다양화 추진
- 주민이용률 제고를 위한 각종 프로그램 주민홍보 강화
- 자원봉사자의 발굴, 민간단체와 연계방안 등 주민자치 제고
- 주민자치위원 Workshop 개최 및 자치의식 제고 교육(연 1회)
- 주민자치센터 프로그램 경연대회 개최(10월)
- 주민자치센터 운영실태 평가(11월)

#### 4. 국제교류활동

우리 구는 국외 지방자치단체와 국제 도시 간 교류협력을 통하여 자치단체의 상호 발전을 도모하고자 일본, 중국, 베트남 등 5개국 16개 도시와 교류를 실시하고 있다. '95. 12월 중국 요녕성 반금시와의 교류를 시작으로 청도시 시남구, 위해시 환취구, 요성시 동창부구, 안산시 천산구, 치박시 박산구, 임기시 난산구, 절강성 온주시, 천진시 하북구, 당산시 조비전구, 위해시 경제기술개발구, 일본의 나리타시, 요코하마시 중구, 베트남의 나트랑시, 몽골 울란바토르시 수흐바토르구, 필리핀 파시그시와 우호교류 및 자매결연 관계를 맺고 있다.

주요 활동으로는 우리 구 역점 시책사업인 차이나타운 개발과 관련하여 투자 유치 및 관광자원 홍보 활동 등이 있다. 이 외에 청소년 문화체험, 우호교류도시 간의 친선 축구대회 개최 등 경제, 문화, 스포츠 여러 방면의 교류를 추진하고 있으며, 기존 교류도시 외에 새로운 도시와 활발한 우호교류 관련 협의 실시 등 교류 추진으로 국제화시대에 부응하고 있다.

## □ 국제교류도시 현황

(2015. 12. 31. 기준)

국가명	중 국										
도시명	반금시	청도시 시남구	위해시 환취구	요성시 동창부구	안산시 천산구	치박시 박산구	임기시 난산구	온주시	천진시 하북구	당산시 조비전구	위해시 경제기술 개발구
체결일	'96. 8. 13	'96. 8. 11	'00. 9. 1	'03. 10. 6	'04. 7. 23	'06. 3. 8	'06. 3. 10	'06. 11. 7	'13. 1. 22 (의향서)	'14. 10. 20 (의향서)	'15. 8. 24 (의향서)
인 구	124만명	50만명	55만명	101만명	30만명	48만명	92만명	764만명	63만명	26만명	21만명
면 적	3,939km <sup>2</sup>	30.1km <sup>2</sup>	751km <sup>2</sup>	1,245km <sup>2</sup>	486km <sup>2</sup>	682km <sup>2</sup>	650km <sup>2</sup>	11,784km <sup>2</sup>	27km <sup>2</sup>	1,944km <sup>2</sup>	277km <sup>2</sup>

국가명	일 본		베트남	몽 골	필리핀
도시명	나리타시	요코하마시 중구	나짱시	울란바토르시 수호바토르구	메트로마닐라 파시그시
체결일	'98. 9. 21	'10. 3. 12	'99. 3. 8	'11. 7. 10	'13. 11. 6
인 구	12만명	14만명	50만명	14만명	67만명
면 적	214km <sup>2</sup>	20.86km <sup>2</sup>	250km <sup>2</sup>	72km <sup>2</sup>	31km <sup>2</sup>

## □ 2015년도 해외 우호교류도시와의 상호 방문 및 교류 현황

○ 우호교류도시 ⇒ 우리 구 방문 : 3개국 / 5개 도시 / 6회 / 71명

국 가	도 시 명	방문횟수/인원	주 요 내 용
중 국	위해시 환취구	2회/23명	- 양 도시 간 투자협력방안 논의 - 문화재 전시회 및 문화교류 간담회 개최
	위해시 경제기술개발구	1회/ 5명	- 우호교류 의향서 체결관련 논의
	당산시 조비전구	1회/13명	- 우호교류 협력방안 및 투자유치 논의
일 본	요코하마시 중구	1회/ 6명	- 주민등록번호 제도, 체육지원사업 등 시찰·연수 - 교류협력 방안 논의 및 주요시설 시찰
베트남	나 짱 시	1회/24명	- 제24회 중구 구민의 날 참석

○ 우리 구 ⇒ 우호교류도시 방문 : 4개국 / 6개 도시 / 10회 / 66명

국 가	도 시 명	방문횟수/인원	주 요 내 용
중 국	위해시 환취구	3회/11명	- 한중 FTA 서명기념 도시 간 협력 프로젝트 추진을 위한 의향서 체결
	위해시 경제기술개발구	1회/ 5명	- 우호교류 협력의향서 체결, 관광분야 협력 방안 논의
	온 주 시	1회/ 8명	- 우호교류 증진방안 논의
필리핀	파시그시	1회/11명	- 문화·체육·관광 교류협력 방안 논의
베트남	냐짱시	3회/24명	- 베트남 냐짱시 바다축제 참석 - 봉사활동 추진, 체육 분야 교류협력방안 논의
몽 골	울란바토르시 수호바토르구	1회/ 7명	- 우호교류 증진방안 논의

## 제5절 안전관리과

### 1. 재난관리

#### 가. 재난안전대책본부 및 안전관리위원회(안전정책실무조정위원회 포함) 운영

##### □ 추진방향

재난예방사업의 효율적인 추진과 자연재난 발생이 우려되거나 발생시 신속한 응급 대책과 복구사업을 실시함으로써 귀중한 국민의 생명과 재산을 보호하고자 재난 안전대책본부를 설치·운영하고 있다. 또한 재난관리에 관한 중요사항의 심의, 총괄, 조정, 관계 기관 간 유기적인 협조체제 구축을 위해 안전관리위원회를 운영하고 있다.

##### ○ 재난안전대책본부 조직체계

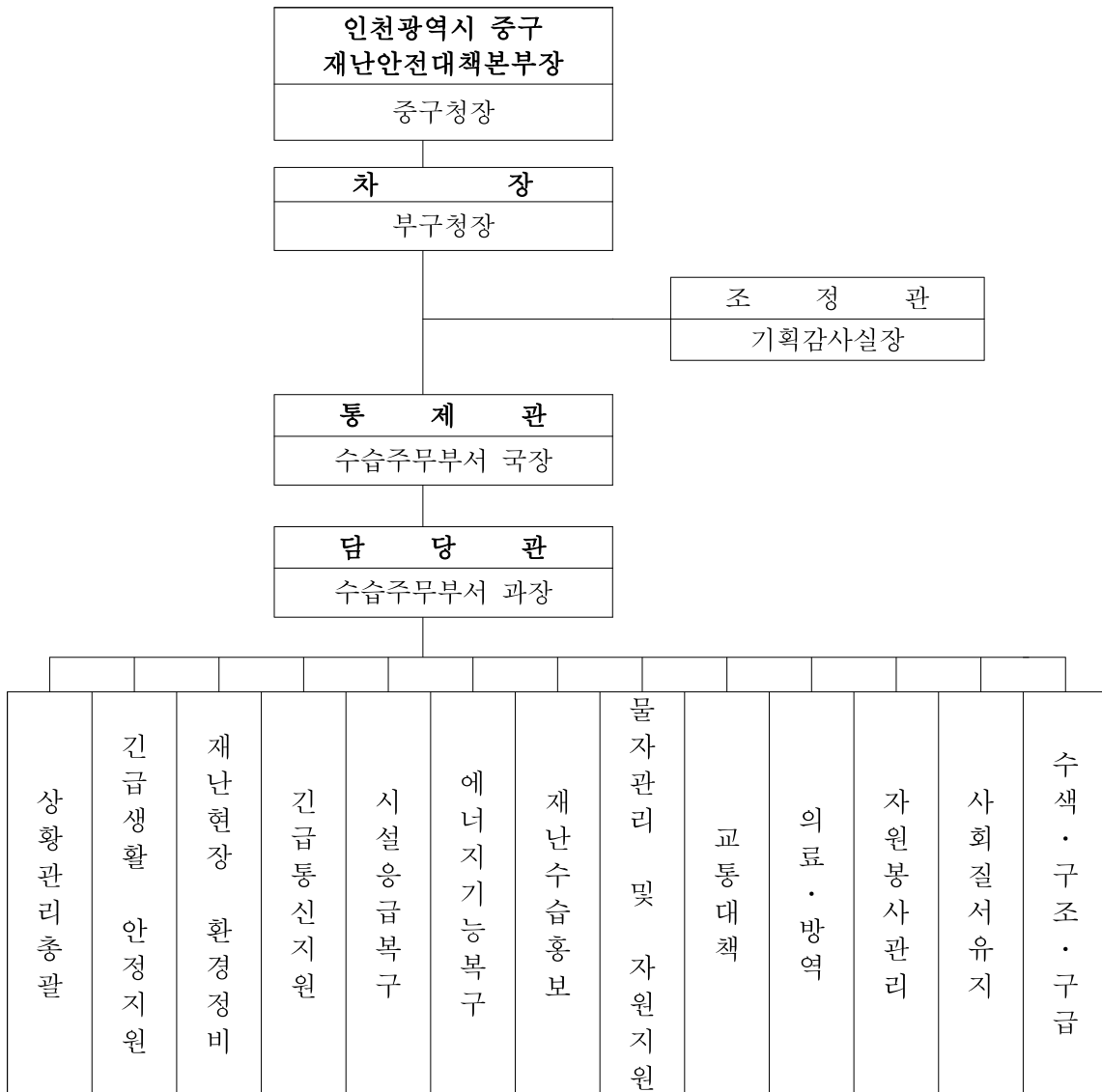

## □ 실무반 편성 및 임무

- 상황관리 총괄 : 재난총괄담당 업무 수행
  - \* 타 기능에 대한 상황관리 총괄 및 상호협력을 위한 지원 사항 등 파악
- 긴급생활 안정지원 : 피해주민 생활안정에 필요한 단기대책 지원 및 이재민구호 등 피해주민 불편사항 해소 긴급대책 지원, 소상공인 생활안정에 필요한 대책 지원
  - \* 인명피해(사망·부상·실종), 사유시설 피해 상황관리 제외
- 재난현장 환경정비 : 유해화학물질, 쓰레기 등 수거·처리 지원
  - \* 환경분야 공공·사유시설 피해 상황관리 총괄 및 긴급(임시) 환경정비 지원
- 긴급 통신지원 : 통신두절지역 통신시설 인프라 복구
  - \* 통신분야 공공·사유시설 피해 상황관리 총괄 및 긴급(임시) 통신 지원
- 시설 응급복구 : 공공·사유시설 응급복구 지원
  - \* 공공·사유시설(환경·통신·에너지·교통시설 제외) 피해현황 및 응급복구 상황 총괄
- 에너지 기능복구 : 가스·전기·유류 등 국민생활 밀착형 피해시설기능 회복 지원
  - \* 에너지분야 공공·사유시설 피해 상황관리 총괄 및 긴급(임시) 에너지 지원
- 재난수습 홍보 : 재난대처·수습과 관련한 각종 정보 배포·조정
  - \* 타 기능에 대한 사회적 이슈 등 언론사항 총괄관리 및 지원
- 물자관리 및 자원지원 : 국가 재난물자계획, 관리, 지원 및 적정상태 유지
  - \* 타 기능에 대한 물자·자원(장비·자재·시설) 지원 총괄관리
- 교통대책 : 육상(육로, 항공), 해상 교통수단 지원
  - \* 교통분야 공공·사유시설 피해 상황관리 총괄 및 긴급(임시) 수송 지원
- 의료·방역 : 재난지역 공중보건서비스 지원
  - \* 의료·방역분야 공공·사유시설 피해 상황관리 총괄 및 긴급(임시) 의료 지원
- 자원봉사 관리 : 재난지역 자원봉사 지원 및 관리
  - \* 타 기능에 대한 인력(민·관·군) 지원 총괄관리
- 사회질서 유지 : 재난지역 사회질서 유지 및 교통관리
  - \* 교통, 범죄, 현장통제, 안전관리, 주민보호(대피 등) 등 경찰총괄관리
- 수색·구조·구급 : 재난지역 구조·구급 지원
  - \* 인명구조, 응급처치, 응급운송 및 사망·실종자 수색 등 소방총괄관리

## 나. 사회적 재난 관리

### □ 추진방향

재난예방을 위해 특정관리대상시설에 대한 정기 안전점검 및 시기별 취약시설 특별안전점검과 매월 4일 안전점검의 날 행사를 추진하여 안전문화운동을 실천함으로써 안전의식의 생활화에 기여하고 있다.

□ 현 황

○ 특정관리대상시설별 등급현황

구분	시설물	중점관리대상시설				재난위험시설			비고
		계	A	B	C	소계	D	E	
합계	181	178	63	85	30	3	2	1	
시설물	13	13	10	2	1	0	0	0	
건축물	168	165	53	83	29	3	2	1	

□ 2015년도 추진실적

○ 재난예방을 위한 안전점검 실시

– 정기안전점검실시

· 일 시 : 2015. 1월 ~ 12월

· 점검횟수 : 재난위험시설 3개소(월 1~2회), 특정관리대상시설 178개소(반기 1회)

– 특별안전점검실시

· 2015. 2월 : 설날대비 재난취약분야 안전점검

· 2015. 3월 : 해빙기 재난취약분야 안전점검

· 2015. 4월 ~ 6월 : 특정관리대상시설 상반기 안전점검

· 2015. 7월 : 여름철 재난취약분야 안전점검

· 2015. 9월 : 추석대비 재난취약분야 안전점검

· 2015. 9월 ~ 11월 : 특정관리대상시설 일제조사 및 하반기 안전점검

· 2015.12월 : 동절기 재난취약분야 안전점검

○ 재난예방을 위한 안전문화운동 추진

– 매월 4일 안전점검의 날 행사 추진

– 안전문화운동 홈페이지를 통하여 생활에 필요한 안전요령 홍보

– 각종 홍보물 제작, 반상회보 등을 통한 홍보 안전의식 강화

□ 2016년도 추진계획

○ 재난상황관리체계 구축

○ 홍보물, 홈페이지 등 각종 홍보자료를 활용하여 홍보

○ 정기점검을 통한 특정관리대상시설의 체계적 관리 확립

○ 매월 안전점검의 날 행사 개최

## 다. 자연재난관리

□ 추진방향

여름철 재해 사전대비기간(3월 ~ 4월)에 여름 우기철(5. 15. ~ 10. 15.)의 재해위험 요인을 사전에 제거하고 겨울철 재난대책기간(2015. 12. 1. ~ 익 년 3. 15)에 대설,

한파 등 자연재난 예방에 만전을 기해 국민의 생명과 재산을 보호하고 재난피해를 최소화하고자 한다.

#### □ 2015년도 추진실적

##### ○ 여름철 자연재난 대책 추진

- 재해예방을 위한 교육·홍보 강화로 국민의 방재의식 고취와 재해예방 점검에 민간인 참여를 통한 자율방재활동 참여 분위기 조성
- 방재시설, 재해위험지구, 대규모 공사장 등 재해취약시설의 점검·정비로 재해 위험요인 사전제거 및 피해 최소화 도모

##### ○ 겨울철 자연재난 대책 추진

- 설해예방 조직의 정비 및 설해대비용 물자 비축·관리
- 설해 단계별 근무체계 확립
- 도로별 제설 및 지역별 교통대책 강구
  - 주요 노선 및 취약 노선에 대한 책임구역(담당 노선제) 지정
- 교통두절예상지구, 취약지점 · 취약시간대 관리
- 농·수산물시설의 설해경감대책 강구(일자리경제과, 항만공항해양과)
- 한파에 따른 취약계층 관리(주민생활지원과, 주민복지과, 가정교육과, 보건소)

#### □ 2016년도 추진계획

- 여름철 및 겨울철 기상현상과 관련하여 각 상황에 맞는 자연재난대책 추진으로 국민의 인명 및 재산을 보호하고 재난 피해를 최소화 하고자 함
  - 풍수해, 설해, 가뭄 및 폭염, 지진, 해일(쓰나미 포함), 황사 대책 등
- 홍보물, 홈페이지 등 각종 홍보자료를 활용하여 재난유형별 행동요령 홍보
- 재난현장 통합지휘소 설치·운영으로 현장 중심의 신속한 재난 복구체제 확립
- 자연재해대책법에 따른 자연재난 예방에 초점을 맞춘 선진방재 행정 구현
  - 사전재해영향성검토협의
  - 공공건축물 지진 안전성 표시제 시행

## 2. 민방위 조직관리

### 가. 비상대비 태세 확립

#### □ 충무계획 수립

- 전시·사변 등 국가비상사태 발생시에 국가의 인력, 물자 등을 효율적으로 활용할 수 있도록 대비하는 계획으로서 매년 12월말까지 해당부서에서 분야별로 작성하고 있으며, 을지연습을 통해 계획을 검토 시행함으로써 총체적 안보태세를 확립하고 있다.

□ 중점관리자원 확인의 날 행사

- 비상대비업무를 수행하는 관계기관 간 인적 및 물적 동원자원을 대조 확인하여 비상사태 시, 효율적인 동원자원을 통제·운영하기 위한 준비절차와 체제를 갖추고자 매년 상·하반기 2회에 걸쳐 중점관리자원 확인의 날 행사를 실시하고 있다.
- 2015년도에는 3회에 걸쳐 인력동원분야 기관 담당자 등이 합동으로 참석하여 충무계획의 문제점을 도출함으로써 개선안을 마련하는 등 행사를 실시하였다.

## 나. 민방위계획 수립

- 주변안보의 변화와 시대적 흐름에 부응하는 민방위 역할 정립 및 각종 재난·재해 요인의 근원적 예방을 위하여 실효성 있는 민방위교육·훈련 정착과 효율적 관리 시스템 구축을 강화한다.

## 다. 민방위 운영

□ 민방위대 편성

- 민방위대는 만 20세부터 만 40세까지의 남자로 편성된 조직이다. 다만, 예외로 연령과 성별에 불구하고 본인의 지원에 의하여 편성할 수 있고 민방위기본법 제18조에 의거 국회의원, 지방의원, 경찰, 소방공무원 등은 민방위대에서 제외된다.

□ 민방위대 편성 현황

- 지역민방위대는 11개 동에 8,306명, 직장민방위대는 55개 대 3,025명, 기술지원대는 1개 대 200명이 편성되어 있다.

□ 민방위대 정기검열

○ 개요

- 민방위대의 지속적인 지도·교육 실시로 평시 민방위 대비태세를 확립하기 위하여 민방위대 업무 전반에 걸쳐 매년 1회씩 그 운영상황을 검열하여 미비점은 보완하고 개선안을 마련함은 물론 우수사례를 발굴 확산하는 데 있다.

○ 검열방법

- 지역 및 직장민방위대는 현지 방문 및 서면 검열
- 지역, 직장민방위대 공히 검열권자는 구청장이며, 민방위관련 부서에서 검열반을 편성 운영한다.

○ 검열실적

- 지역 4개 민방위대, 직장 9개 민방위대 총 13개 민방위대를 대상으로 2015. 5. 18. ~ 5. 28.까지 검열하였으며, 중점 검열사항으로는 민방위대 자원관리 및 편성 운영실태, 민방위대원 교육훈련 운영상황 등이다.

## 라. 민방위시설 유지관리 및 장비 확보

### □ 민방위대피시설 확보

- 「민방위기본법 시행규칙」 제15조에 의거 민방위대피시설은 전시에 공중폭격이나 화생방전으로부터 국민생명과 재산을 보호하기 위한 시설로서 독립 대피호, 건물 지하층, 지하상가, 지하차·보도 등의 지하 구조물을 말하며 그 기능을 수행하기 위한 비상발전기, 급수시설, 공기여과기, 제독실, 소화시설 등 부대시설 일체를 포함한다.
- 민방위사태가 발생하거나, 발생할 우려가 있을 경우 자치단체의 장은 건축물의 소유자 등에게 비상대피시설의 설치를 명령할 수 있으며, 구청장은 필요하다고 인정할 경우 시설주와 협의를 거쳐 국가·공공단체 및 개인 소유의 대피시설(60㎡ 이상)을 공공용 대피시설로 지정 활용할 수 있다.
- 대피시설 현황

인구 (명)	소요량 (㎡)	확보량계			정부지원시설		지방자치단체시설		민간시설	
		개소	면적(㎡)	확보율(%)	개소	면적(㎡)	개소	면적	개소	면적(㎡)
114,493	94,457	72	527,517	558	1	733	5	4,910	66	521,874

### □ 비상급수시설 확보

- 민방위 비상급수시설은 국가 비상사태 시 또는 자연재해 등으로 수원지 파괴 및 독극물로 인해 수질이 오염되어 상수도의 정상적인 급수가 이루어지지 않을 때를 대비하여 주민의 음용수, 생활용수 등을 공급하기 위하여 관리하는 시설로서 지하관정 및 저수조, 자가발전기, 정수기 등 부대시설 일체를 포함한다.
- 비상급수 시설에는 정부지원, 공공기관, 민간시설의 공공용 지정시설이 있고 「지하수와 수질보전 등에 관한 규칙」 제2조의 규정에 의거 개발한 시설 중 1일 생산능력 100톤 이상을 원칙으로 하되 지역실정을 감안하여 신축적으로 지정·관리하고 있다.
- 비상급수시설 현황(총괄)

인 구 (명)	소요량 (톤)	확보량 (계)	공 공 용 지 정 시 설						확보율 (%)
			소계		정부지원		공공용지정시설		
			개소	톤수	개소	톤수	개소	톤수	
114,493	2,862	1,027	6	1,027	4	504	2	523	37

### □ 민방위장비 확보

- 적의 침공, 풍수해, 화재, 화생방 등의 자연적·인위적 재난의 발생에 대하여 주민의 생명과 재산을 보호하기 위한 예방·통제·보호 및 복구 등을 원활하게 수행하는데 필요한 장비로서 6종 357개를 보유하고 있고
- 화생방장비도 2종 1,697개를 보유하고 있다.

## 마. 민방위 교육·훈련

### □ 민방위교육

- 시대적 상황에 부합하는 통일관·안보관을 확립하고 일상생활에 실제 활용할 수 있는 과목을 편성하여 대원의 관심과 흥미를 유발시켜 교육효과를 제고함으로써 각종 재난의 예방과 수습능력을 습득시키는데 그 목적이 있다.
- 민방위대원은 편성 1년차부터 4년차까지 만 4년간 1년에 4시간 교육을 이수하고 그 후는 만 40세까지 연 1회 비상소집훈련만 이수하면 되며 2015년도에는 4월부터 12월까지 민방위대원 8,699명이 교육을 이수하였다.

### □ 민방위훈련

- 민방위훈련은 전 구민이 함께 참여하는 민방공대피훈련과 직장 및 지역 민방위대에서 실시하는 재난대비훈련이 있으며, 2015년에는 4회의 민방위의 날 훈련을 실시하였다.

## 3. 에너지관리

### 가. 공장등록관리

#### □ 개 요

- 공장설립승인 조건은 「산업집적활성화 및 공장설립에 관한 법률」 제13조 및 제20조에 의한 공장건축면적이 500㎡ 이상의 공장을 설립하고자 하는 사항으로써 동 법률을 기본으로 하여 「건축법」, 「국토의 계획 및 이용에 관한 법률」, 「환경법」 및 기타 관련 개별법상에 모두 적합하여야 하며, 공장설립승인신청서와 사업계획서(사업개요, 공장건설계획, 생산공 정도, 배출시설명세, 전력·용수 등의 사용계획, 공장 배치도)를 작성하여 제출하여야 하며 공장을 임차하여 설립하고자 하는 경우 토지 및 건축물에 대한 사용권을 확인할 수 있는 증빙자료(임대차계약서 등)를 함께 제출하여야 한다.

아울러 공장설립승인을 통하여 공장을 설립하고자 하는 자가 공장건축을 완료하고 건축물 사용승인을 득하여 공장 가동에 필요한 기계·장치 등을 설치한 후 2월 이내에 “공장설립완료신고”를 하여야만 공장으로 등록이 된다.

또한 승인대상 외(공장건축면적 500㎡ 이하) 공장의 소유자 또는 점유자도 관계 법령에 따라 신청서를 제출하여 승인을 득할 수 있지만 관계 법률에 저촉사항이 없어야 공장등록이 가능하다.

## < 공장등록현황 >

(2015. 12. 31. 현재)

업종	공 장 수				종업 원 수			
	합계	대기업	중기업	소기업	합계	대기업	중기업	소기업
식료품	30	2	11	17	3,642	2,122	1,282	238
음료	1	0	0	1	12	0	0	12
목재 및 나무제품	7	2	3	2	1,067	810	243	14
인쇄 및 기록매체 복제업	7	0	0	7	54	0	0	54
화학물질 및 화학제품	4	0	2	2	128	0	94	34
고무 및 플라스틱	1	0	0	1	10	0	0	10
비금속 광물제품	7	0	2	5	124	0	61	63
금속가공제품	5	0	1	4	53	0	10	43
전자부품, 통신장비	1	0	0	1	3	0	0	3
의료, 정밀, 광학기기	1	0	0	1	7	0	0	7
전기장비	5	0	0	5	24	0	0	24
기타 기계 및 장비	9	0	1	8	181	0	80	101
기타 운송장비	27	0	0	27	157	0	0	157
가구	2	0	0	2	12	0	0	12
기타 제품	2	0	0	2	16	0	0	16
합계	109	4	20	85	5,490	2,932	1,770	788

### 나. 중소기업지원

#### □ 개 요

- 우리 구 중소기업은 대부분이 5인 이하의 소규모 사업장으로서 최근 글로벌 경제 둔화에 따른 여러 어려움을 겪고 있다. 이러한 각종 애로사항을 현장에서 직접 확인하고 의견을 청취하여 해결하고자 매년 1회 이상 기업체를 직접 방문하는 “기업애로해소를 위한 순회상담”을 실시하고 있다.

애로사항 확인 시 해결 가능한 부분은 신속히 관련부서와 협의하여 처리하고 제도 개선이나 관련법규 개정을 필요로 하는 사항은 해당부서에 검토를 의뢰하여 해결을 촉구하는 등 기업운영에 어려움이 없도록 최선을 다하고 있다.

우리 구의 중소기업은 인천항이 위치한 관계로 몇 개의 기업을 제외하고는 선박 관련 및 선박 수리업이 주종을 이루고 있으나 인천국제공항 제반시설과 영종·용유지역의 개발에 따른 레미콘제조, 아스콘제조 분야도 큰 비중을 차지하고 있다. 또한 시대변화에 발맞추어 행정위주가 아닌 현장위주의 열린 행정을 펼침으로써 상호 신뢰감 형성에도 노력하고 있으며, 공장업무를 담당하고 있는 구청 안전관리과 내에 “기업애로 해소 접수·상담창구”를 개설하여 공장운영에 따른 법률적 검토 및 제반 모든 애로사항을 상담해 드리고 있다.

□ 중소기업 경영안정자금 지원

- 중소기업 경영안정 및 투자확대로 지역경제 활성화를 위하여 관내 중소기업체를 대상으로 시 지원 중소기업경영안정자금을 융자하고 있다. 융자 대상 업체는 관내에 공장등록을 필하고 현재 가동 중인 중소기업체로서 제조업 및 제조업관련 서비스 업체, 시내버스운송업 및 자동차정비업체(종합·소형), 디자인·레저·관광업체, 건설업, 전기공사업, 정보통신공사업, 소방설비공사업, 문화재수리공사업체를 대상으로 하고 있다. 매년 1월경에 융자지원계획을 공고하고 있으며 확인은 시청 게시판이나 시·구 홈페이지 등에서 확인이 가능하며, 융자신청 지원은 융자지원금액 범위에서 연중 접수를 받아 심사를 거쳐 최종 확정된다.

융자신청 접수나 문의는 區 안전관리과(Tel. 032-760-7387) 또는 인천경제통상진흥원 자금지원담당(Tel. 032-260-0227/0240)으로 하면 된다.

## 다. 에너지관리

□ 연료 사용현황

- 급속한 경제성장과 주민생활수준의 향상으로 사용연료의 형태에도 변화를 초래하였다. 에너지소비 형태로는 도시가스사용가구가 40% 정도 차지하고 있다. 향후 지속적인 가스의 보급으로 도시가스 사용가구가 지속적으로 증가될 전망이다.

○ 난 방

(2015. 12. 31. 현재)

구 분	계	도시가스	LPG	유류	연탄	지역난방	기타
사용가구	51,240	21,020	3,326	9,562	290	16,686	356
사용률(%)	100	41.2	6.5	18.3	0.5	32.8	0.7

○ 취 사

(2015. 12. 31. 현재)

구분	계	도시가스	LPG	유류	연탄	기타	비고
사용가구	51,240	38,975	10,687	874	290	414	
사용률(%)	100	76.1	21.0	1.71	0.57	0.62	

○ 연료공급업소 현황

(2015. 12. 31. 현재)

구분 계	도시가스	LPG판매소	석유판매업소		연탄판매소
			주유소	일반판매소	
53	2	2	37	11	1

※ 도시가스 공급 : (주)삼천리, 인천도시가스(주)

□ 석유류 수급관리

○ 석유류의 수급방향

- 급격한 경제성장으로 인한 국민소득 증대로 차량증가 등 석유류의 수요는 계속 증가 추세에 있어 원활한 수급이 요구되고 있다. 이에 따라 석유류의 수급 안정을 위한 각 업소별 적정 저유량 확보와 적정 수송차량 확보를 요구하여 평상시 원활한 석유 수급이 이루어질 수 있도록 하고 있으며 정기적으로 이를 파악하여 적절한 조치를 취하고 있다.

○ 석유유통질서 확립

- 유통단계별 거래질서 확립을 위한 석유류의 정량판매, 법정 계량용기 사용, 석유류 가격표시제 실시, 석유제품 품질관리 등을 이행하도록 행정지도를 하고 있으며, 가짜휘발유 판매 및 등·경유 혼유 등 석유유통질서 저해행위로 소비자에게 피해를 주는 행위를 사전에 예방하기 위해서 區에서는 추진계획을 수립하여 지속적인 지도·단속을 실시하고 있다.

아울러 가짜석유제품(품질저하제품 등)의 판매 및 석유유통질서 저해행위를 근절하기 위해 행정관청의 관리 감독이 강화되어야 할 것으로 예상되고 있다.

○ 도시가스 보급 확대 추진

- 중구는 지역특성상 가옥 및 소규모 단독 노후 주거형태로서 아직 도시가스 보급률이 낮은 편이다. 이에 따라 구는 관내 도시가스 미 공급 지역을 대상으로 2013년 7월 인천광역시 중구 도시가스 공급시설 설치비 지원 조례를 제정·시행하여 공급배관 설치 시 주민부담금 최소화를 통한 보급률 향상에 크게 이바지하고 있으며, 향후 미 공급 지역 도시가스 공급관 매설로 구민 정주여건 및 삶의 질 향상을 위하여 안전하고 편리한 청정연료인 도시가스를 지속적으로 확대 보급할 예정이다. 이에 발맞추어 도시가스 보일러 등 배관설치 시 주민부담 최소화를 위하여 경제 활성화 기금을 융자하여 적극적인 보급을 추진하고 있다.

□ 총연장 및 공급지역

(2015. 12. 31. 현재)

구 분	배 관 망(km)	공 급 지 역
계	123.7	
(주)삼천리	74.2	원도심 지역
인천도시가스(주)	49.5	영종·용유 지역

□ 도시가스 보급현황

(단위: 가구, 개소)

구분	가 정 용	업 무 용(산업용포함)	비 고
계	38,975	36,323	2,652

## 라. 계량기

### □ 개 요

- 부정계량기라 함은 제작 및 수리 후에 검정을 필하지 않은 계량기와 부정계량행위, 무허가제작 및 수리행위, 계량기 부정조작행위, 정기검사미필 계량기 등을 총칭한 것으로 이의 근절을 위하여 정기검사 및 수시검사를 실시하고 있다. 특히 시장 및 대형 유통점을 비롯하여 일반 상가지역, 계량업소, 양곡상, 청과상, 정육점, 어시장, 주유소 등을 중점단속 대상으로 하고 있으며 단속대상계량기로는 상거래용으로 사용하는 계량기로 판수동저울, 접시지시저울, 전기식 지시저울, 눈새김탱크, 눈새김탱크로리, 주유기 등이다.

### □ 계량기의 정기검사 실시

- 법정계량단위에 의한 상거래용으로 사용하는 계량기에 대하여 2년마다 계량기의 기능유지 여부를 조사 확인하고, 합격품에 대해서는 계속 사용할 수 있도록 정기검사필증을 교부하고 있으며 불합격품은 수리 및 파기 조치토록 하고 있다. 또한, 수시검사를 통해 계량기 사용업소를 수시로 단속하여 양을 속이는 행위를 근절하고 계량기 판매업소를 단속하여 무허가 제품의 유통을 차단하는 등 상거래질서의 기본이 되는 계량행위의 공정성 확보를 위하여 노력하고 있다. 또한 계량기의 정기 검사는 2년마다 1회 실시하며 2014년도에 정기검사를 실시하였고, 금년 정기검사를 실시할 예정이다.

### 【2014년도 정기검사 실적】

(단위 : 대)

검사구분	검사대상	합격	불합격	불합격 계량기 조치 내역				비고
				계	수리	폐기	고발	
계	1,694	1,686	8		-	-	-	
접시지시저울	390	382	8	8	-	8	-	
전기식지시저울	1,291	1,291	-	-	-	-	-	
판수동저울	13	13	-	-	-	-	-	
판접시저울	-	-	-	-	-	-	-	

### □ 사후관리

- 부정계량기 및 부정계량행위 단속에 있어서는 설날 및 추석 등 거래활동이 성행할 시기에 유관기관과 집중적인 합동단속을 실시하고 있으며, 분기별 1회 이상 수시 단속을 실시하여 상거래용 계량기 단속에 철저를 기하고 있다. 단속결과 불량 계량기는 현장파기, 사용정지처분, 과태료 부과 등과 아울러 고발조치로 소비자를 보호하고 서로 믿는 상거래질서 확립을 유지하기 위하여 지속적 노력을 기울이고 있다.

## 제6절 문화예술과

### 1. 문화재 보존 및 관리

우리 구의 역사와 전통을 보여주는 문화자산을 보존하는 동시에 이를 활용하기 위해 관내 문화재를 보존 관리하기 위한 노력을 지속하고 있다.

#### 가. 문화재 지정 현황

○ 문화재 : 24개소

계	국가지정 · 등록문화재				시지정문화재				
	소계	사적	천 연 기념물	등 록 문화재	소계	유 형 문화재	기념물	민속자료	문 화 재 자 료
24	5	1	-	6	17	10	4	1	2

○ 국가지정 문화재 : 1개소

구분	지정번호	문화재명	수량	소재지	소유자	지정일자
사적	287	인천답동성당	1동	우현로50번길 2	재)인천교구 천주교회유지재단	1981. 9.25

○ 등록문화재 : 6개소

지정번호	문화재명	수량	소재지	소유자	건립년도	지정일자
등록 제246호	인천 선린동 공화춘	1동	차이나타운로 56-14	손광인, 인천중구청	1905년	2006. 4.14
등록 제248호	구 일본우선주식회사 인천지점	1동	제물량로 218번길 3	인천광역시	1933년	
등록 제249호	구 인천부 청사	1동	신포로27번길 80	인천중구청	1933년	
등록 제427호	제물포고등학교 강당	1동	자유공원로 58-9	인천광역시 교육감	1935년	2008.10.27
등록 제567호	인천 구 대화조 사무소	1동	신포로27번길 96-2	계원숙, 백영임	1880년대 말 ~1890년대 초	2013. 8.19
등록 제569호	인천 세관 구 창고 부속동	3동	서해대로 353	관세청	1911년	2013.10.29

○ 시 지정 문화재 : 17개소

지정번호	문화재명	수량	소재지	소유자	지정일자
유형제7호	구)인천일본제일은행지점	1동	신포로23번길 89	중구청	1982. 3. 2
유형제8호	인천우체국	1동	제물량로 183	정보통신부	
유형제15호	용 궁 사	3동	운남로 199-1	태고원	1990.11. 9
유형제17호	구)제물포구락부	1동	자유공원남로 25	인천광역시청	1993. 7. 6
유형제19호	구)일본58은행인천지점	1동	신포로23번길 69-1	중구요식업조합	
유형제40호	팔미도 등대	1동	팔미로 28	인천지방 해양수산청	2002. 2. 2
유형제49호	홍 예 문	1기	송학동2가 20	건설교통부	2002.12.23
유형제50호	구)인천일본18은행지점	1동	신포로23번길 77	중구청	
유형제51호	내동성공회성당	1동	개항로45번길 21-32	대한성공회 유지재단	
유형제61호	능인교당 신중탱화	1폭	우현로62번길 19	능인교당	2009. 3. 2
기념물제9호	용궁사 느티나무	2주	운남로 199-1	태고원	1990. 11.9
기념물제13호	양주성금속비	1기	운중로 13-35	중구청	1993. 7. 6
기념물제51호	청·일조계지 경계계단	1폭	관동1가 24외1	건설교통부	2002.12.23
기념물제55호	삼목도선사주거지	10,561.62㎡	운서동1830-1외 9	인천국제공항공사	2006. 9.11
민속자료 제2호	용동큰우물	1동	인현동 90-13	중구청	1996. 6.12
문화재자료 제16호	조병수가옥	2동	용유로380번길 21	조병수	1997. 7.14
문화재자료 제24호	능인교당 현왕탱화	1폭	우현로62번길 19	능인교당	2009. 3. 2

## 나. 문화재 보수

- 2011년 문화재 보수 실적
  - 제물포고등학교 강당 보수공사
  - 홍예문 보수보강공사
  - 용궁사 보수 및 주변정비사업
- 2012년 문화재 보수 실적
  - 내동성공회성당 보수공사
  - 답동성당 지붕보수공사
  - 전통사찰(용궁사) 방재시스템 구축
- 2013년 문화재 보수 실적
  - 용동큰우물 보수·정비공사
  - 전통사찰 용궁사 관음전 보수·정비공사
  - 제물포고등학교 강당 보수공사
- 2014년 문화재 보수 실적
  - 청일조계지 경계계단 보수공사
  - 답동성당 보수공사
  - 구 일본우선주식회사 보수공사
- 2015년 문화재 보수 실적
  - 답동성당 보수공사 (국가지정 문화재)
  - 인천 세관 구 창고 부속동 해체·보수공사 외 1건(등록문화재)
  - 舊 인천일본제58은행지점 외 2건(지방지정 문화재)
  - 기타 문화재 유지·관리·보수공사

## 2. 테마박물관 조성

개항장 일대에 남아 있는 근대건축물을 활용한 소규모 테마박물관을 다수 조성하여 특색 있는 관광자원으로 활용하기 위한 노력을 지속하고 있다.

### 가. 인천 개항박물관 조성 및 개관

- 부지매입 (2006)
- 타당성 조사 및 기본설계용역 시행 (2007)
- 유물구입 심의 평가위원회 구성 (2008. 4. 7)
- 유물 구입 (2008. 5. 22 ~ 2009. 9. 3)
- 박물관 조성 내부 리모델링 (2008. 12. 23 ~ 2009. 8. 6)
- 화장실 증축 및 부대시설 정비공사 (2010. 3. 3 ~ 2010. 6. 17)
- 인천개항박물관 개관 (2010. 10. 2)

## 나. 짜장면박물관 조성

- 부동산 매매계약서 체결 (2006. 9. 11)
- 정밀안전진단 용역 시행 (2008. 9. 22 ~ 10. 17)
- 기본계획용역 시행 (2008. 8. 20 ~ 11. 2)
- 부지매입 및 등기이전 완료 (2009. 1. 28)
- 舊公화춘 건물 보수보강공사 실시설계용역 시행 (2009. 6. 24 ~ 11. 21)
- 舊公화춘 건물 보수보강공사 시행 (2010. 4. 29 ~ 2011. 6. 20)
- 건립자문위원 위촉 및 자문위원회 구성 (2011. 5. 11)
- 짜장면박물관 전시설계 및 전시물 제작 설치용역 시행 (2011. 5. 6 ~ 2012. 1. 30)
- 짜장면박물관 개관 (2012. 4. 28)

## 다. 인천개항박물관 기획전시실 조성·운영

- 중앙동 1가 4번지 부동산 매입 (2010. 10. 18)
- 2012년 문화지구 활성화사업 추진계획(안) 수립 (2011. 9. 26)
- 개항박물관 부속시설 확충사업 추진계획(안) 수립 (2012. 2. 13)
- 뮤지엄숍 및 기획전시실 실시설계 용역 시행 (2012. 3. 31 ~ 7. 31)
- 뮤지엄숍 및 기획전시실 조성완료 (2012. 12. 24)
- 개관 3주년 특별기획전(개항 후 인천풍경 展)개최(2013. 10. 2 ~ 12. 8)
- 인천시 무형문화재 김은옥 선생 초대전 개최(2013. 12. 18 ~ 12. 31)
- 중구 시설관리공단에 운영 위탁(2014. 1.)

## 라. 수장고 및 유물정리실 조성·운영

- 중앙동 1가 4번지 부동산 매입 (2010. 10. 18.)
- 2012년 문화지구 활성화사업 추진계획(안) 수립 (2011. 9. 26)
- 개항박물관 부속시설 확충사업 추진계획(안) 수립 (2012. 2. 13)
- 수장고 및 유물정리실 실시설계 용역 시행 (2012. 3. 12 ~ 6. 8.)
- 수장고 및 유물정리실 조성 완료 (2012. 12. 10)

## 마. 가칭‘영종역사관’조성

- 문화재청의 발굴완료조치 통보(2009. 1. 13)
- 區, 경제청의 하늘도시 개발계획 변경신청에 따른 협의 회신(2011. 9. 14)
- 경제청, 區에 협의결과 조치계획 통지(2011. 11. 14)
- 區, LH에 매장문화재 보존조치 이행 촉구(2012. 1. 12)
- 區, LH에 영종역사관 건립 기본계획(안) 수립·통지(2012. 2. 9)
- LH, 區에 영종역사관 건립 참여 결정 통지(2012. 4. 12)

- 영종역사관 건립 자문위원회 구성(2012. 11. 14)
- 건립 타당성 조사 및 기본계획 수립 용역(2012. 10 ~ 2013. 2)
- 區·LH·도시공사, 영종역사관 건립에 관한 협약 체결(2012. 12. 7)
- 영종역사관 조성사업 변경 추진계획 수립(2013. 6. 13)
- 영종역사관 건축 및 전시설계 제안공모 공고(2013. 10. 15)
- 제안평가 실시 및 설계 당선작 선정(2013. 12. 27)
- 기본 및 실시설계용역 착수(2014. 2. 3)
- 제2회 주민설명회 개최(2014. 2. 27)
- 용역 일시중지(2013. 4. 17)
- 장애물 없는 생활환경(BF) 예비인증서 교부(2014. 9. 16)
- 건축허가 공용 재협약(2014. 12. 4)
- 건축협약(신축) 처리 알림(경제청 → 區)(2015. 3. 4)
- 건축·전시설계 완료(2015. 3. 27)
- 건축공사 착공(2015. 5. 29)
- 기공식 개최(2015. 6. 12)
- 전시공사 계약체결(2015. 9. 25)
- 전시공사 착공(2015. 10. 1)
- 현재 공정률 33.89%(철근콘크리트 공사 중)(2015. 12. 30)

### 3. 문화예술진흥

우리 구의 지역적인 특성과 전통을 살리는 문화·예술을 활성화하기 위하여 구민 및 우리 구를 찾는 관광객 모두가 공유할 수 있는 문화행사 개최 및 문화재 보존을 통하여 문화시민으로의 자긍심을 고취하고자 노력하고 있다.

#### 가. 문화예술진흥사업

- 2014년 축제 실적

행사명	기 간	장 소	내 용
송월동 동화마을 축제	3. 29. ~ 3. 30	송월동 동화마을	○ 동화마을 어린이공연 ○ 다양한 체험행사
무의춤축제	8. 2.	하 나 개 해수욕장	○ 각종 창작 춤 공연 ○ 셋째 공주 선발 대회
자유공원 문화관광축제	9. 27. ~ 9. 28.	자유공원, 아트플랫폼 일원	○ 세계인, 한국전통문화공연 ○ 사라진 근대건축물 사진전 ○ 창작공연, 문화체험 이벤트
제회 인천개항장 아트프로젝트 “대소동”	10. 3. ~ 10. 4.	아트플랫폼	○ 개항장 일대 작가 공동작업 ○ 동네박람회(마켓 등) ○ 클럽 공연

행사명	기 간	장 소	내 용
연안부두 축제	10. 11 ~ 10. 12.	인천종합 어시장 앞	○ 연예인 축하공연 등 ○ 다양한 체험부스 운영 등
월미관광특구 퍼레이드	4. 5. ~ 10. 26.	송월동 동화마을	○ 매주 토/일 거리퍼레이드 ○ 퍼레이드 카 운영

○ 2014년 문화예술공연 실적

(단위 : 천원)

행사명	기간	장소	내용
짜리재 대동굿	4. 20	경동 공영주차장	○ 대동굿, 사물놀이 등
바다 그리기대회	5. 31	영종하늘문화센터 외1개소	○ 바다그리기 대회
제물포선교축제	4. 5/6. 21	기독교선교 100주년 기념탑·관내 교회 일대	○ 초 교파적 선교문화축제
을왕리 락 콘서트	7. 26	을왕리 해수욕장	○ 한여름밤의 락콘서트
영종진 추모제	9. 15	중산동 구읍베타	○ 영종진 피격사건 전몰영령 추모식
찾아가는 음악콘서트	9. 13/9. 30	연안부두해양광장 외2개소	○ 대중가수의 공연
별빛영화여행	2014. 7~ 9	자유공원 / 영종 영마루 공원	○ 야외 영화 상영
월미도 문화의 거리 기획공연	2014. 7~10	월미도 문화의 거리 야외공연장	○ 다양한 예술문화공연
용궁사 산사음악회	10. 12	용궁사내 특설무대	○ 국악 및 대중가수공연
북성포구 풍어제	11. 1	북성포구 일원	○ 풍어제 대동굿 등
한중문화 무역교류박람회	2014.10~12	월미도 갑문지구매립지	○ 중국공연예술단 공연 ○ 각 성시대표 문화홍보
2014문화행사	12.24/ 12.25/12.31	신포동 금강제화앞	○ CTS축하공연 ○ 시민참여 레크리에이션

○ 2015년 축제 개최 실적

행 사 명	기 간	장 소	내 용
자유공원 문화관광축제	4. 11~4. 12	자유공원, 아트플랫폼 일원	○ 세계인, 한국전통문화공연 ○ 사라진 근대건축물 사진전
월미관광	4. 11/5. 25/8. 15	자유공원, 월미도	○ 정기적 불꽃쇼로 관광 명소화 생성

행 사 명	기 간	장 소	내 용
특구 불꽃축제			
송월동 동화마을 축제	7. 25	송월동 동화마을	○ 동화마을 어린이 공연 ○ 다양한 체험이벤트 등
무의춤축제	8. 1	무의도 하나개 해수욕장	○ 각종 창작 춤 공연 ○ 셋째 공주 선발 대회
상륙작전 월미축제	9. 12~9. 15	월미도 문화의 거리 일대	○ 인천상륙작전 전승기념 ○ 문화 및 체험 행사 등
연안부두축제	10. 9~10. 10	연안부두 해양광장	○ 연예인 축하공연 등 ○ 다양한 체험부스 운영 등
신포 어울림 빛 축제	2015. 11. 28 ~2016. 2. 14	신포동~중구청 일원	○ 조형물 설치 ○ 점등식, 주말문화공연 등

○ 2015년 문화예술공연 개최 실적

행 사 명	기 간	장 소	내 용
찾아가는 음악콘서트	2.8 / 4.25 / 10.9	신포동 외 2개소	○ 대중가수와 함께하는 찾아가는 음악콘서트
제물포선교축제	4. 5, 4. 26	기독교선교 100주년기념탑	○ 초 교파적 선교 문화축제
북성포구제	4. 25	북성포구 일원	○ 풍어제 대동굿 등
싸리재대동굿	4. 26	경동 공영주차장	○ 대동굿, 사물놀이 등
월미 기획공연	4월~8월	월미도문화의거리 (야외무대)	○ 다양한 예술문화공연
월미관광특구 퍼레이드	4월~10월	송월동 동화마을	○ 매주 토/일 거리퍼레이드 ○ 퍼레이드 카 운영
개항장 문화지구 아트프로젝트	4월~10월	아트플랫폼, 자유공원	○ 매달 넷째주 (토) 아트마켓 ○ 매주 (일) 버스킹 공연
바다 그리기대회	5. 31	영종하늘문화센터	○ 바다그리기 대회
별빛영화여행	7. 31~9. 5	영마루공원, 하늘도시체육공원	○ 야외 영화상영
을왕리 락콘서트	8. 4	을왕리 해수욕장	○ 한여름밤의 락콘서트
연안기획공연	8월~9월	연안부두 해양광장	○ 가수공연, 댄스공연, 난타공연 등
영종진추모제	10. 2	중산동 구읍베틀	○ 영종진 진물영령을 위한 추모제
용궁사 산사음악회	10. 18	운남동 용궁사	○ 국악 및 대중가수 공연

○ 2016년 축제 개최 계획

행 사 명	기 간	장 소	내 용
자유공원 문화관광축제	4월중	자유공원, 아트플랫폼 일원	○ 세계인, 한국전통문화공연 ○ 사라진 근대건축물 사진전 ○ 창작공연, 문화체험 이벤트
송월동 동화마을 축제	5월중	송월동 동화마을	○ 동화마을 어린이 공연 ○ 다양한 체험이벤트 등
인천상륙작전 월미축제	9월중	월미도 문화의 거리 일대	○ 인천상륙작전전승기념식 ○ 인천상륙작전재현행사 ○ 호국음악회, 의장대퍼레이드 ○ 군체험행사 등
연안부두 축제	10월중	인천종합어시장 앞	○ 연예인 축하공연 등 ○ 다양한 체험부스 운영 등
월미관광특구 불꽃축제	10월중	월미도	○ 불꽃쇼로 관광명소화 생성

○ 2016년 문화예술 개최 계획

행 사 명	기 간	장 소	내 용
월미, 연안 기획공연	4월~10월	월미도문화의거리 및 연안부두해양광장	○ 다양한 예술문화공연
월미관광특구 퍼레이드	4월 ~10월	송월동 동화마을	○ 매주 토/일 거리퍼레이드 ○ 퍼레이드 카 운영
개항장 문화지구 아트프로젝트	4월 ~10월 중	자유공원, 아트플랫폼 일원	○ 개항장 문화지구 아트수레마켓 ○ 개항장 근대의상 등 체험 ○ 작은 음악회 등
찾아가는 국악한마당	5월중	한중문화관 또는 하늘문화센터	○ 국악 및 창작무용 등
찾아가는 음악콘서트	6월, 7월 (2회)	연안부두해양광장 영종하늘체육공원	○ 대중가수와 함께하는 찾아가는 음악콘서트
북성포구제	5월중	북성포구	○ 풍물패 세경놀이 ○ 풍어제 대동굿
을왕리 락콘서트	8월	을왕리 해수욕장	○ 한여름밤의 락콘서트
짜리재대동굿 외 6개 민간행사	4월~10월	경동 공영 주차장 등	○ 대동굿, 바다그리기, 지역문화행사 등

## 4. 문화회관 운영 및 관리

### 가. 기획공연 운영

다양하고 품격 있는 공연 프로그램 운영으로 구민의 문화예술 향유기반 확대

○ 2015년 기획공연 실적

공 연 명	기 간	장 소	관람객(명)
이홍렬,신달자,이두현의 제1회 북콘서트	3. 28	문화회관	300
인순이,김완선,변진섭의 중구가족음악회	7. 4	자유공원	2,000
이철환,김도향의 제2회 북콘서트	8. 16	영종시사이드파크	600
정호승,안치환의 제3회 북콘서트	10. 31	문화회관	360
김홍신,김정민,염경환의 제4회 북콘서트	11. 07	영종하늘문화센터	300
프랑스뮤지컬갈라콘서트 노트담드파리	12. 23	문화회관	618
EBS모여라딩동댕 초청공연	12. 30	문화회관	2,100

○ 2016년 기획공연 계획

공 연 명	기 간	장 소	비 고
JTBC 김제동의 토틈유 공개방송	3. 15	문화회관	무료공연
찰리채플린 특별전	3. 26	문화회관	
로미오와 줄리엣	4. 23	문화회관	
연극 라이어 1탄	5. 27 ~ 28	문화회관	
과개그니니 내한공연	6. 24	문화회관	
번개맨과 함께하는 안전교육	7. 23	문화회관	

나. 중구여성합창단 운영

아름다운 음악을 매개로 구민의 마음을 하나로 화합하게 하는 장을 만들고 구민 정서함양 고취에 힘써 살기 좋은 중구이미지 제고에 기여하고자 함

○ 설치근거 : 중구여성합창단 설치 및 운영에 관한 조례 제4조

○ 창 단 일 : 2002. 1. 11

○ 현 원 : 총 46명(단원 43명, 지휘자·반주자·성악코치 각 1명)

○ 2015년도 활동 실적

- 2015. 10. 06 : 『제 1회 찾아가는 음악회』 개최
- 2015. 10. 08 : 『제 2회 찾아가는 음악회』 개최
- 2015. 12. 29 : 제12회 중구 여성합창단 정기연주회 개최

○ 2016년도 활동 계획

- 2016. 4월 : 중구여성합창단 워크숍 개최
- 2016. 6월 : 제13회 정기연주회 개최
- 2016. 5월 ~ 8월 : 찾아가는 음악회 개최(2회)
- 2016. 3월 ~ 12월 : 區 행사 및 초청공연 등 참가

## 제7절 재 무 과

### 1. 회계관리

회계란 금전, 물품, 재산 등의 출납, 보관, 관리 등을 일련의 조직 하에 기술적으로 종합하여 연계적으로 배분하는 행위로서 예산회계법, 국가계약관계법, 지방재정법 등의 회계 관련 법규를 바탕으로 행정을 수행하는데 있어 요구되는 공공욕구를 합리적으로 충족시키기 위하여 필요한 재화와 용역을 조달·관리·사용하는데 따르는 모든 경제 활동에 관한 경리절차 작용이라고 할 수 있다.

이러한 작용은 기능별로 분류하면 예산과 결산, 수입과 지출로 나누어지며 그 중 지출관리 계약 및 현금보관, 물품관리, 회계 관리로 대별할 수 있다.

### 2015년도 추진실적

#### □ 결산

##### ○ 2014회계연도 세입결산

(단위 : 천원)

구 분		예산현액(A)	징수결정액(B)	징수액(C)	대 비 (%)	
					C/A	C/B
계		337,943,234	372,356,835	334,032,761	98.8	89.7
일반회계	소 계	311,391,685	338,189,807	307,700,632	98.8	91.0
	지방세	89,356,950	98,741,063	91,812,785	102.7	93.0
	세외수입	15,426,762	42,967,283	19,406,386	125.8	45.2
	지방교부세	5,592,172	4,858,741	4,858,741	86.9	100.0
	조정교부금 및 재정보전금	35,937,304	27,425,000	27,425,000	76.3	100.0
	보조금	83,621,716	82,740,938	82,740,938	98.9	100.0
	지방채및예치금회수	81,456,781	81,456,783	81,456,783	100.0	100.0
특별회계	소 계	26,551,549	34,167,028	26,332,129	99.2	77.1
	의료보호기금	221,285	294,346	221,956	100.3	75.4
	주차장	9,569,383	14,390,591	9,365,476	97.8	65.1
	운서토지구획 정리사업	3,684,039	4,330,617	3,684,042	100.0	85.1
	발전소 주변지역 지원사업	3,531,361	3,531,407	3,531,407	100.0	100.0
	기반시설	643,304	643,307	643,307	100.0	100.0
	폐기물처리시설설치비용	8,846,612	10,918,613	8,846,613	100.0	81.0
	지하수관리	55,565	58,148	41,610	74.9	71.6

○ 2014회계연도 세출결산

(단위 : 천원)

구 분		예산현액	집행액	이월액	집행잔액
총 계		337,943,234	247,514,041	49,753,526	40,675,667
일반회계	소 계	311,391,685	238,220,610	46,644,393	26,526,681
	일반공공행정	34,058,320	26,117,613	5,577,548	2,363,159
	공공질서및안전	1,050,512	913,351	0	137,161
	교육	4,484,914	4,424,580	0	60,334
	문화및관광	35,410,176	18,623,429	15,494,503	1,292,244
	환경보호	7,848,082	7,710,182	0	137,900
	사회복지	78,382,541	76,752,043	0	1,630,498
	보건	5,304,638	5,089,731	0	214,907
	농림해양수산	6,438,030	5,947,152	190,361	300,517
	산업·중소기업	2,940,583	2,176,346	573,998	190,239
	수송및교통	36,147,550	27,486,302	7,284,865	1,376,383
	국토및지역개발	33,503,131	14,976,596	17,523,119	1,003,417
	예비비	16,196,443	0	0	16,196,443
	기타	49,626,766	48,003,285	0	1,623,481
특별회계	소 계	26,551,549	9,293,430	3,109,133	14,148,986
	의료보험기금	221,285	179,566	0	41,719
	주 차 장	9,569,383	4,364,158	2,504,133	2,701,093
	운서토지구획 정리사업	3,684,039	2,430,621	90,000	1,163,418
	발전소 주변지역 지원사업	3,531,361	2,317,662	515,000	698,699
	기반시설	643,304	0	0	643,304
	폐기물처리시설설치비용	8,846,612	0	0	8,846,612
	지하수관리	55,565	1,424	0	54,142

□ 일반회계

일반회계 예산현액 311,391,985천원에 대하여 수납액은 307,700,632천원이고, 지출액은 238,220,610천원이며, 그 차인잔액 69,480,022천원으로 다음연도에 이월한다. 다음연도 이월액 중에는 명시·사고·계속비이월액 46,077,393천원(자금없는이월액 567,000천원 제외), 보조금 집행잔액 1,423,453천원이 포함되어 있으며, 이를 공제한 순세계잉여금은 21,979,176천원이다.

○ 2014회계연도 일반회계 결산현황

(단위 : 천원)

세 입	지 출 액	이 월 액	보조금집행잔액	순세계잉여금
307,700,632	238,220,610	46,077,393	1,423,453	21,979,176

□ 특별회계

특별회계는 의료보호기금, 주차장, 운서토지구획 정리사업, 발전소주변지역지원 사업, 기반시설, 폐기물처리시설 설치비용, 지하수관리 특별회계로 나누어지며 예산현액은 26,551,549천원에 대하여 수납액은 26,332,129천원이고 지출액은 9,293,430천원이며, 그 차인잔액은 17,038,698천원으로서 다음연도에 이월한다. 다음연도 이월액 중에는 명시·사고·계속비이월액 3,109,133천원, 보조금 집행 잔액 395,093천원이 포함되어 있으며, 이를 공제한 순세계잉여금은 13,534,473천원이다.

○ 2014회계연도 특별회계 결산현황

(단위 : 천원)

세 입	지 출 액	이월액 (명시, 사고, 계속비)	보조금집행잔액	순세계잉여금
26,332,129	9,293,430	3,109,133	395,093	13,534,473

## 2. 물품관리

### 가. 물품수급관리

행정의 전산화, 자동화 보급으로 각종 행정장비가 고급화, 고가화됨에 따라 행정 물품의 효율적인 관리가 더욱 중요하게 되었다. 따라서 사전에 정확한 운영계획과 효율적인 관리를 통하여 물자절약을 도모하고 낭비요인을 제거하여 물품의 활용을 극대화하는데 중점을 두어 추진해 나가고 있다.

□ 물품수급 관리실적

(단위 : 점/천원)

구 분	2014년말 보유현황	2015년 실적		2015년말 보유현황
		취 득	처 분	
계	1,016/6,310,881	321/2,690,825	10/149,289	1,327/8,852,417

## 나. 물품의 정수 관리

조직 및 정원의 업무량 등을 고려하여 효율적인 행정운용과 사업수행에 필요로 하는 주요물품의 취득·처분은 행정자치부장관의 선정, 지방자치단체장의 책정 등을 거쳐 시행된다. 2015년 물품관리지침에 따라 정수물품은 57종 품목이다.

## 3. 차량관리

행정수요의 증가와 현장 확인 행정중심의 효율적인 업무수행을 위하여 원활한 기동력이 그 어느 때보다 중요한 시점에서, 공용차량 관리규정에 의한 집중관리를 강화하여 불요불급한 차량 운행을 통제하고, 차종별 유류 지급기준을 설정 운행함과 아울러 유사목적 출장 시에는 배차제를 적용 운행하였다.

한편, 구민생활과 직결되는 업무에 대하여는 우선 배차하여 업무수행에 착오가 없도록 운영하였으며, 또한 전 차량의 안전운행과 고장 없는 장비 운영을 위하여 운전원에 대한 정기교육을 실시함은 물론 수시 차량 안전검사 및 정비를 실시하였다.

### □ 차량보유현황

(단위 : 대)

구 분	총 계	승 용						승 합 용				화 물 용				특 수 용						
		소계	대	중	소	경차	다목적	소계	대	중	소	소계	대	중	소	소계	특수(청소)	엠브란스	살수차	산불진압용	고가사다리	기타
계	134	41	4	1	10	16	10	29	2	13	14	42		7	35	22	7	3	3	5	1	3
구분청의회	99	33	3	1	9	12	8	22	1	12	9	25		7	18	19	7	1	3	4	1	3
보건소	2	1	1					1			1											
출장소	8	4				4		1			1	1			1	2		2				
문화회관	11	3			1		2	2	1	1		5			5	1				1		
동	14	-						3			3	11			11							
	14	-						3				11			11	-						

## 4. 공유 재산관리

공유재산은 지방자치단체의 주요 재정적 수입원으로 일반재산인 구유지와 시유지를 대부 관리하고 있으며, 무단점유자에 대한 변상금을 부과하고 있다.

### 가. 재산현황

공유재산은 구유지 일반재산 283필지 112,202㎡, 행정재산 2,857필지 1,132,588㎡를 관리 중에 있으며 시유지는 일반재산 211필지 45,389㎡ 위임 관리중이다.

□ 공유재산 현황

(단위 : m<sup>2</sup>)

구 분	계		현 황 별			
	필지수	면 적	행 정 재 산		일 반 재 산	
			필지수	면 적	필지수	면 적
계	3,351	1,290,179	2,857	1,132,588	494	157,591
시 유 지	211	45,389	-	-	211	45,389
구 유 지	3,140	1,244,790	2,857	1,132,588	283	112,202

□ 공유재산 매각 및 대부 실적

(단위 : 천원)

구 분	건 수	금액(천원)
매 각	12	336,158
대 부	31	27,933

## 5. 공공시설의 효율적 관리 및 계약심사

구정이 발전하고 각 행정 전반의 필요한 공공시설이 증대됨에 따라 건축물의 신·증축 시 또는 기존 공공시설물에 대한 공사 감독 요구시 사용자들의 의견을 수용하여 공사 설계를 진행하며, 공사의 품질 확보가 이루어 질수 있도록 관리 감독 업무를 전담하여 수행하고 있으며, 개항기 인천의 상징이며, 등록문화재로 관리되고 있는 중구청사의 영선 관리를 수행하고 있다.

### 가. 공공시설의 공사 감독

구청의 각 실·과 및 주민센터에서 구정 행정에 필요한 공공시설의 신·증축 또는 노후시설물의 정비 및 환경 개선공사 등이 필요할 경우 사용자들의 요구가 반영된 설계를 진행하며, 공사의 품질 관리, 안전 관리가 이루어 질수 있는 공사 감독 업무를 수행한다.

## 나. 중구청사 영선 관리

위 치	인천광역시 중구 신포로 27번길 80외 4필지			
대지면적	9,971.7m <sup>2</sup>	연면적	19,416.44m <sup>2</sup>	
구 분	층수 (지하/지상)	연면적 (m <sup>2</sup> )	준공연도 (년)	비 고
본 관	1/3	2,014.7	1937년 이전	
의 회	3/3	7,756.78	2004	
북 별 관	0/3	865.81	1987	
서 별 관	0/3	2,226.96	1958	
동 별 관	0/3	871.82	1937	
월 디 관	1/3	4,152.9	2008	
서북별관	0/3	243.88	2009	
부속건물	0/1	7.92	2009	창고
별 관	1/5	1,275.67	1997	인진빌딩

인천광역시 중구청은 일제 강점기시대 일본 영사관으로 개항기 대한민국의 역사를 대표하는 건축물로써 2006년도에 등록 문화재로 지정되어 관리되고 있다. 이에 중구청사의 영선 관리는 이런 시대상을 반영한 건축물의 효율적인 유지 관리를 위하여 매년 지속적인 노후 시설물의 정비를 시행하고 있으며, 현대의 공공청사로써 관광객 및 민원들의 편리한 행정을 위한 환경 개선 사업을 추진하고 있다.

## 다. 계약심사

계약심사는 효율적인 재정운영을 위하여 지방자치단체가 발주하는 사업의 기초금액 및 예정가격, 최저가 낙찰제 대상공사 금액의 적정성을 심사 및 검토하는 제도로써 계약체결 전 발주 사업에 대한 철저한 원가분석으로 불필요한 예산집행을 방지하고 사업 목적물의 품질 및 가치향상을 도모하여 재정건전성을 강화하고 나아가 구민의 삶의 질 향상에 기여하고 있다.

### □ 계약심사 실적

(단위 : 백만원)

구 분	건 수	설계금액	심사금액	절감액	절감율(%)
계	48	18,644	18,537	107	0.57
공 사	13	9,281	9,242	39	0.42
용 역	24	8,682	8,628	54	0.63
물품구매	11	681	668	13	1.94

## 제8절 세 무 과

### 1. 지방세

#### 가. 개요

조세는 국가 또는 지방자치단체가 치안질서의 유지나 공공복리의 증진 등 국가와 지방자치단체의 일반적 경비 즉, 재정수요를 충족시키거나 또는 경제적·사회적 특수정책 실현을 위하여 국민에게 개별적인 반대급부 없이 강제적으로 부과·징수하는 재화를 의미하는 것으로 그 과세주체에 따라 국가의 재원으로 징수하는 것은 국세, 지방자치단체의 재원으로 징수하는 것은 지방세로 분류한다. 특히 지방세는 지방자치 그 자체라 할 수 있는데, 지방자치단체 간 재정적인 여건이 각기 다르기 때문에 지방세로서 얼마만큼의 자립을 할 수 있느냐 하는 것이 자치의 기본이고, 그 재원으로 도로, 주거환경 개선, 사회복지시설 확충 등 지역의 발전과 지역주민의 복리증진에 이바지하여 결국 공동의 삶의 질 향상을 목적으로 ‘주민 자신의 이익을 확보하기 위해 만든 사회의 유지에 필요한 비용’인 지방세를 서로 적정하고 공평하게 부담하여야 한다는 재정적 사고의 틀을 확립하여야 할 것이다.

#### 나. 지방세정 운영

지방자치단체 재정의 근간이 되는 지방세입 확보를 위해 어려운 세정 여건에도 불구하고 자주재원 확충을 위하여 아래와 같은 시책을 운영, 적극 추진하여 지방세수목표의 차질 없는 달성을 위하여 총력을 경주하였다.

##### 1) 2015년도 추진실적

###### 가) 지방세 세입규모 신장

구민의 복지를 증진하고 행정시책을 원활히 수행하기 위해서는 지방재정의 뒷받침이 보장되어야 한다. 지방자치제 실시로 행정수요는 확대, 다원화되어 있고 재원의 쓰임새 또한 급격히 팽창하고 있으며 그에 따른 지방세의 세입부분의 규모도 크게 신장되었다. 이는 과세자료의 정확한 관리, 탈루·은닉세원 발굴 노력 강화, 강력한 체납액 징수활동 등 적극적인 세수증대를 위한 노력이 세수증대의 요인이라 하겠다.

□ 연도별 지방세 신장 현황

(단위 : 백만원, 2015. 12. 31.)

연 도	2013년	2014년	2015년
계	261,012	270,397	307,170
시 세	176,179	177,244	203,377
구 세	84,833	93,153	103,793

나) 2015년도 지방세 부과·징수 현황

지방세 부과·징수현황을 살펴보면 전체 314,302백만원을 부과하여 307,170백만원을 징수(징수율 97.7%)하였다.

□ 2015년도 지방세 부과·징수현황

(단위 : 백만원, 2015. 12. 31.)

구 분		목 표 액 (A)	조 정 액 (B)	정 리 액 (C)	미 수 액 (B-C)	비율(%)	
						C/A	C/B
합 계		299,474	322,089	307,121	14,968	102.6	95.4
현 년 도	계	299,734	314,302	307,170	7,132	102.5	97.7
	소 계	207,859	208,539	203,377	5,162	97.8	97.5
	취 득 세	86,154	86,939	86,077	862	99.9	99.0
	레 저 세	6,742	7,162	7,162	0	106.2	100.0
	주 민 세	1,105	1,236	1,052	184	95.2	85.1
	지방소득세	71,756	70,628	69,192	1,436	96.4	98.0
	자 동 차 세	8,597	9,454	7,858	1,596	91.4	83.1
	도시계획세	-	1	1	0	-	100.0
	지역자원시설세	6,029	6,063	5,811	252	96.4	95.8
	지방교육세	27,476	27,056	26,224	832	95.4	96.9
	소 계	91,875	105,763	103,793	1,970	113.0	98.1
	구 세	5,872	8,842	8,801	41	149.9	99.5
	재 산 세	75,581	85,312	83,386	1,926	110.3	97.7
	주 민 세	10,422	11,609	11,606	3	111.4	99.9
과 년 도	계	-260	7,787	-49	7,836	18.8	-0.6
	시 세	-1,130	945	-2,197	3,142	194.4	-232.5
	구 세	870	6,842	2,148	4,694	246.9	31.4

#### 다) 세무조사

세무조사는 납세자의 권익을 최대한 보호하면서 서면조사와 직접조사를 병행하여 실시하며 지방세의 공평과세 및 조세정의를 실현하기 위하여 불성실 신고, 탈루, 은닉, 착오, 누락된 분야(법인 중과세, 사치성재산, 비과세·감면 등)에 대하여 중점적으로 조사하여 누락세원 발굴 및 지방세수 확충에 기여하였으며 2015년도 실적은 아래와 같다.

#### □ 2015년도 세무조사 현황

(단위 : 건, 백만원, 2015. 12. 31.)

구 분	조 사 대 상			비 고
	계	법인 및 개인	비과세·감면 등	
세무조사	450/2,674	445/1,431	4/1,243	

#### 라) 체납액 정리

강력한 체납 징수활동에도 불구하고 계속되는 경제 불황 등으로 체납액이 증가하고 있어, 체납액 발생을 사전에 방지하고 효율적인 징수를 위하여 체납액 일제정리기간 운영, 부동산 압류 및 압류재산의 공매처분, 관허사업제한, 채권(예금, 급여 등) 압류, PDA(개인휴대용 조회 단말기), 차량 탑재형 영치시스템을 활용한 체납차량 번호판 영치 등 다각적인 체납액 정리를 추진하여 체납액을 줄이는 데 최선의 노력을 다하였다.

#### □ 2015년도 체납액 정리실적

(단위 : 백만원, 2015. 12. 31.)

구 분	합 계(A) (A=B+C)	징 수 액(B)			결 손 액(C)		
		계	현년도	과년도	계	현년도	과년도
계	307,121	306,265	307,170	-905	856	0	856
시 세	201,181	200,865	203,377	-2,512	316	0	316
구 세	105,940	105,400	103,793	1,607	540	0	540

□ 2015년도 분야별 체납처분 실적

(단위 : 백만원, 2015. 12. 31.)

구 분		건 수	금 액	비 고
계		11,304	9,808	
부 동 산	압 류 처 분	1,068	2,682	
	공 매 처 분	35	292	
자 동 차	압 류 처 분	8,619	3,695	
채 권	예 금	415	545	
	기타채권(카드매출대금 등)	687	1,831	
	관 허 사업 제 한	139	253	
행 정 제 재	공공기록정보등록	13	196	
	번 호 판 영 치	325	148	
	체납자 명단공개	3	166	

2) 2016년도 추진계획

가) 지방세수 목표의 차질 없는 달성

월별, 분기별 정기적인 세수추계 및 세수분석을 통하여 목표액 책정의 실효성 제고와 건전재정 운영을 도모하고 지속적인 세무조사 활동을 통하여 세원 발굴 노력 강화 등 세입목표 달성에 만전을 기할 방침이다. 또한 과세자료의 정확한 정비 및 관리로 부과처분의 적정성을 확보하고 정확한 고지서 송달로 체납액 발생을 사전에 예방함으로써 징수율 향상을 도모할 계획이다.

나) 탈루·은닉세원의 발굴로 세수확충

지방자치를 뒷받침할 수 있는 자주재원 확충, 탈루·은닉 세원 발굴, 공평과세 확립을 목적으로 개인과 법인을 대상으로 실시하며, 특히 비과세 감면 물건 현장 확인조사를 통한 사후관리에 철저를 기하고 연중 전 세목에 대한 탈루·은닉세원 중점관리 과제를 설정하여 누락세원을 발굴함으로써 세수증대를 위해 총력을 경주해 나갈 것이다.

□ 2016년도 지방세 목표액 현황

(단위 : 백만원)

구분		2016년도 목표액 (A)	2015년도 최종목표액 (B)	증 감		비고	
				금액 (C=A-B)	비율(%) (C/B)		
합계		309,589	299,474	10,115	3.4		
현 년 도	계		308,689	299,734	8,955	3.0	
	시       세	소계	214,135	207,859	6,276	3.0	
		취득세	92,113	86,154	5,959	6.9	
		레저세	5,923	6,742	-819	-12.1	
		주민세	1,064	1,105	-41	-3.7	
		지방소득세	75,708	71,756	3,952	5.5	
		자동차세	7,867	8,597	-730	-8.5	
		지역자원시설세	5,376	6,029	-653	-10.8	
		지방교육세	26,084	27,476	-1,392	-5.1	
	구   세	소계	94,554	91,875	2,679	2.9	
		등록면허세	6,162	5,872	290	4.9	
		재산세	77,124	75,581	1,543	2.0	
		주민세	11,268	10,422	846	8.1	
과 년 도	계		900	-260	1,160	-446.2	
	시세		-	-1,130	1,130	-100.0	
	구세		900	870	30	3.4	

다) 재정확충을 위한 체납처분 추진

지역경제 부진으로 인한 납세자의 담세력 약화와 기업의 도산, 납세의식의 결여 등으로 체납액이 날로 급증함에 따라 체납액 징수에 어려움이 가중되고 있어 2015년도 세입목표 달성 및 성실납세자와의 공평과세 구현을 위해 체납액 일제 정리기간 운영, 부동산 및 자동차 압류, 공매처분, 예금 및 기타채권(보상금, 분양권, 회원권 등)압류, PDA(개인휴대용 조회 단말기), 차량 탑재형 영치시스템을 활용한 체납차량 번호판 영치, 공공기록정보등록, 공매처분 등 체납자에 대한 행정 조치 강화로 효율적이며 집중적인 체납액 정리에 총력을 기울임과 동시에 고액 체납자에 대하여는 징수기동반을 편성하여 체납자를 직접 방문, 조사해 나아갈 것이며 납기 내 납세홍보와 매월 체납액 고지서를 송달하여 자진납세 분위기 조성을 통해 지방세 체납액이 최소화 되도록 노력을 기울일 방침이다.

#### 라) 납세자 권익보호를 위한 세무행정 및 납세편의 시책 확대

납세자의 적극적인 참여와 협조 없이 세무행정의 발전을 기대할 수 없다. 따라서 납세자가 적극적으로 지방세정에 참여할 수 있도록 납세자의 권익을 보호하고 신뢰받는 세무행정을 구현하기 위한 다양한 세정업무를 추진할 방침이다. 납세자권리헌장 내용의 차질 없는 실천, 과세전 적부심사, 수정신고 제도, 이의 신청 등 지방세 구제제도 활성화, 세무행정서비스헌장 적극 실천, 지방세 과오납금 발생 사전억제와 발생된 과오납금에 대한 적극적인 환부처리로 납세자 권익 보호를 위한 세무행정을 전개할 계획이며 전자고지(E-mail) 제도 정착, 신용카드(신한, 삼성, 현대, 롯데 등), 신용카드 포인트(신한, 삼성, 현대, 롯데 등), 인터넷(전자고지 납부시스템), 가상계좌 납부, 지방세 그린 앱 고지 서비스 실시 등 전자납부 시스템의 다양화를 통하여 납세편의를 제공할 방침이다.

## 2. 세외수입

### 가. 개요

세외수입이란 일반적으로 지방재정수입 중 지방세 이외의 자체 수입을 말하는 것으로서 주로 지방자치단체가 설치·제공하는 공물의 사용이나 서비스 제공 등에 대하여 이용자나 수혜자에게 반대급부 또는 대가적 성격으로 징수하는 수입을 말한다.

우리 구에서는 세외수입 운영에 있어 다음과 같은 사항에 중점을 두고 추진하고 있다.

첫째, 세외수입의 주종을 이루고 있는 수수료 및 사용료의 요율 수준은 제반여건 변화와 연계하여 적기에 변화를 주어야 하므로, 반대급부적인 대가와 역무 제공에 따른 업무량과 그 질에 따른 불합리함이 발견되는 즉시 개선의 노력을 기울여 다양한 특성과 복잡한 체계를 효율적으로 운영하는 데 힘쓰고 있다.

둘째, 세외수입 담당자 실무교육 실시 및 세외수입 징수대책 보고회 개최를 통하여 각 실·과에서도 구 세수증대를 위하여 각종 노력을 기울이도록 독려하고 있다.

셋째, 누증되는 세외수입의 체납액 정리를 위하여 수납체계 개선과 함께 정기적인 체납고지서 발송, 즉각적인 채권확보 및 체납처분으로 지방재정확충에 기여하고 있다.

## 나. 세외수입 분포구조

□ 2015년도 세외수입 현황

(단위 : 백만원, 2015. 12. 31.)

계	경상적 세외수입(63.6%)	임시적 세외수입(36.4%)
23,722	14,185	9,537

## 다. 2015년도 세외수입 부과·징수 현황

(단위 : 백만원, 2015. 12. 31.)

구 분			목 표 액 (A)	조 정 액 (B)	징 수 액 (C)	미 수 액 (B-C)	비 율(%)	
							C/A	C/B
합 계			20,695	47,251	23,722	22,588	114.6	50.2
구 세 외	경 상 적	소 계	12,194	14,629	14,185	444	116.3	97.0
		재산임대수입	204	270	156	114	76.5	57.8
		사용료 수입	1,070	1,597	1,270	327	118.7	79.5
		수수료 수입	3,370	3,477	3,474	3	103.1	99.9
		사 업 수 입	1,866	1,057	1,057	0	56.6	100.0
		징수 교부금	4,866	7,133	7,133	0	146.6	100.0
		이 자 수 입	818	1,095	1,095	0	133.9	100.0
	임 시 적	소 계	8,501	32,622	9,537	22,144	112.2	29.2
		재산매각수입	343	336	336	0	98.0	100.0
		부 담 금	4,745	5,062	4,412	650	93.0	87.2
		과징금및과태료등	1,093	2,055	968	1,087	88.6	47.1
		기 타 수 입	1,106	2,812	2,257	555	204.1	80.3
		과년도수입	1,214	22,357	1,564	19,852	128.8	7.0

## 라. 2016년도 세외수입 목표액 현황

(단위 : 백만원)

구 분			2016년도 목 표 액 (A)	2015년도 최종 목표액 (B)	증 감	
					금 액 (C=A-B)	비율(%) (C/B)
일 반 회 계			20,873	18,226	2,647	14.5
구 세 외	경 상 적	소 계	14,195	12,769	1,426	11.2
		재산임대수입	232	205	27	13.2
		사용료 수입	1,460	970	490	50.5
		수수료 수입	3,088	3,019	69	2.3
		사 업 수 입	2,666	2,843	-177	-6.2
		징수 교부금	5,233	4,831	402	8.3
		이 자 수 입	1,516	901	615	68.3
	임 시 적	소 계	6,678	5,457	1,221	22.4
		재산매각수입	20	20	0	0.0
		부 담 금	1,340	1,813	-473	-26.1
		과징금및과태료등	2,302	1,714	588	34.3
		기 타 수 입	1,397	197	1,200	609.1
		과 년 도	1,619	1,713	-94	-5.5

## 마. 2016년도 세외수입 업무 추진계획

### 1) 세외수입 확충의 지속적 추진

실질적인 수입원인 경상적 세외수입 확충을 위한 사용료·수수료 현실화 추진 및 신규수입원의 발굴과 세외수입 체납액 정리를 위하여 전 행정력을 집중하는 등 세외수입 확충을 위한 노력과 세외수입 체납액의 유형별 분석 등으로 목표액 달성에 최선을 기울일 방침이다.

## 2) 세외수입 납부편의 시책 도입

지방세와 같이 세외수입에서도 유동가상계좌납부 시스템을 통하여 체납액 분할 납부의 활성화 및 세외수입담당자의 업무 간소화 등을 지속적으로 추진할 계획이다.

또한 현재 시행중인 「간단e납부」 서비스를 주정차위반과태료, 교통유발부담금 등의 과목을 추가하여 '15.1월 전국 「간단e납부」 통합 조회납부 서비스를 시행하여 민원인의 납부편의성 증대 및 납부서비스 개선을 통하여 세수확충에 기여하고자 한다.

## 3) 세외수입 체납액 최소화 추진

세외수입은 우리 구의 중요 세입원임에도 불구하고 그에 대한 관리가 미흡하여 체납액이 날로 증가하고 있어 안정적인 세입 확보에 어려움이 예상 되는 바, 세외수입 체납액 최소화 추진을 위해 체납액 일제정리기간 설정·운영(연3회), 체납액 정리실적 보고회 개최(연4회), 부동산 압류·공매, 기타 채권(급여, 예금 등) 압류, 과태료 체납차량 번호판 영치 및 전자예금압류 시스템을 구축하여 다각적인 체납처분을 통하여 체납액 정리활동을 강화해 나갈 것이다.

## 제9절 민원여권과

### 1. 민원행정

#### 가. 개요

우리 구는 주민등록인구가 11만4천여명이며 유동인구가 1일 평균 30만 명이며 인천 국제공항, 인천항, 2개의 전철역을 중심으로 하는 인천의 중심지역으로서 쓰레기, 주차, 소음, 공해, 교통문제 등 각종복합 민원이 끊임없이 제기되고 있다.

또한 많은 유동인구와 직장인들이 많아 구청·동주민센터 민원실에서 전국 온라인 발급이 가능한 주민등록 등·초본 및 FAX민원을 이용하여 각종 증명발급 및 상주인구의 4배인 제적 및 가족관계등록인구(43만여명)로 인하여 다른 구에 비해 민원도 훨씬 많은 실정이다.

인천국제공항 개항 및 경제자유구역청 개청으로 주민 수 증가와 더불어 행정수요는 더욱 증가할 전망임에 따라 늘어나는 행정수요와 주민의 의식수준 향상에 발맞추어 보다 다양하고 수준 높은 고객만족서비스를 제공하기 위하여 민원편의시책 발굴과 고객친화적인 민원실 환경개선 등 발전지향적인 민원처리를 위해 끊임없이 노력하고 있다.

나아가 『주민감동 행정서비스 구현』을 위해 친절을 공직자의 제1의 덕목으로 삼고 고객 지향적 행정서비스를 위하여 전직원을 대상으로 한 지속적인 친절서비스 교육을 실시하여 친절한 중구 만들기에 전력을 기울이고 있다

#### 나. 2015년 민원처리현황

##### 1) 민원처리현황

(단위 : 건)

구분 계	주민	지적	환경	차량	보건 복지	지역 산업	농촌	재세정	위생	문화 체육	민방위	수산	상 하수도	기타
220,429	101,434	23,235	1,963	857	1,526	1,118	661	1,772	1,847	206	1	1,621	10	84,178

##### 2) 통합민원창구 제증명 발급 실적

(단위 : 건)

구분 계	주민등록 등·초본	인감증명	가족관계 등록사항별증명서	제 적 등·초본	건 축 물 관리대장	토지 대장	기 타
39,045	10,501	5,440	6,575	2,101	4,075	4,565	5,788

## 다. 고객만족을 위한 편의시책 운영

### 1) One-Stop 통합창구 운영

2004년 3월 22일부터 개별창구로 운영되던 민원서류 발급을 통합민원발급시스템 도입으로 한 번에 원하는 민원서류를 신청·교부받게 되어 고객의 번거로움과 시간 낭비의 문제점을 해결하였고 그 동안 동 주민센터까지 확대 운영하였으며 지적 관련 제증명도 동주민센터에서 발급이 가능하여 제증명 발급이 편리하고 신속하게 이루어지고 있다.

### 2) 무인민원발급기 확대 운영

洞 주민센터 복지기능 강화계획의 일환으로, 신흥동·동인천동·용유동주민센터에 2015년 4월부터 무인민원발급기를 설치하여 주민편의 제고 및 민원업무 효율성 향상에 기여 하였다. 또한 동인천동·용유동의 무인민원발급기에 대한 부동산등기부등본 발급서비스를 확대 실시하였다.

#### □ 무인민원발급기 제증명 발급 실적

구분 계	주민등록 등·초본	토지대장	건축물 관리대장	가족관계 등록·제적부	부동산 등기부등본	수급자· 장애인증명서	기타
80,858	59,148	1,714	867	11,039	5,171	472	2,447

### 3) 민원편의시설(물품) 제공

방문 고객들에게 편안한 쉼터 같은 환경으로 개선하기 위해 대형수족관 설치와 자연친화적인 화단을 조성하였고, 서류 발급을 기다리는 고객을 위해 각종 책자, 건강안마기, 발마사지기, 혈압계, 체중신장계, 인터넷 전용공간, 휴대폰 충전기, 팩스 등을 비치하여 잠시나마 휴식을 취하도록 배려하는 고객편의행정서비스를 제공하였다.

### 4) 『월요일 야간 민원실』 운영

현대인의 복잡하고 다양한 삶의 패턴을 반영해 평일 근무시간 내에 관공서의 방문이 어려운 고객을 위해 2015년 한해 『월요일 야간민원실』을 운영하여 여권 접수 및 교부(270건), 통합증명발급(290건), 가족관계등록신고(7건)으로 민원행정업무 운영 방식 개선을 통해 수요자 중심의 맞춤형 민원행정서비스를 제공하였다.

### 5) 온라인을 통한 민원 안내·처리의 확대

#### □ 정부민원포털 『민원24』 서비스 확대

민원인이 행정기관에 가지 않고도 필요한 민원서류를 가정이나 직장 등에서 인터넷으로 안내·신청·발급·열람할 수 있는 『민원24』 서비스를 제공하여 원거리 민원인들의 시간적 부담을 최소화하였으며, 구민 서비스 강화와 행정의 능률성 제고에 기여하고 있다.

○ 정부민원포털 『민원24』 민원접수 처리현황

(단위 : 건)

구분 \ 계	공시지가	지적	건축	기타
144,960	400	42,378	39,441	62,741

□ 『어디서나』 민원 확대

구청에서 발급하고 있는 호적 등.초본, 건축물관리대장, 토지대장, 지적도 등 각종 민원서류를 구민이 보다 편리하게 교부받을 수 있도록 하기 위하여 '96년 9월부터 어디서나 민원처리(구 FAX민원) 제도를 실시, 주민이 가까운 동주민센터나 구청에서 민원서류를 신청하면 FAX로 수신하여 3시간 이내에 발급받을 수 있도록 하였다.

○ 어디서나 민원 제증명 발급 실적

(단위 : 건)

구분 \ 계	가족관계등록(제적)	세 무	지적·건축	기 타
9,420	6	2,452	116	6,846

## 2. 여권 행정

### 가. 개요

동북아 허브 공항인 인천국제공항과 중국과의 교역 중심지인 인천국제여객터미널이 위치하고 있는 국내 유일의 기초 지자체로서 구민들의 국외 여행 증가에 따른 여권민원해소와 전자여권 본인 직접 신청제에 따른 구민 불편을 해소하고자 외교 통상부 여권사무대행기관 지정을 추진하여 2010년 1월 4일부터 전자여권 발급 업무를 본격적으로 시행하였으며, 신속·정확한 전자여권발급체계 구축으로 구민의 해외여행 편의를 도모하고 고객 지향적 여권 행정서비스를 제공하여 구정 신뢰도 향상에 기여하였다.

### 나. 2015년 여권업무 추진실적

□ 여권업무 처리 실적

(단위 : 건)

계	일반여권			관용여권	긴급여권	기재사항변경	비고
	복수	단수	소계				
6,938	6,502	286	6,788	30	0	120	

□ 신속·정확한 여권발급업무체계 구축

- 당일 접수 당일 심사 체계 구축을 통해 여권발급기간을 최대 3일로 단축, 전국에서 가장 빠르게 여권을 교부함으로써 고객감동 행정을 실현하였다.
- 여권 접수와 교부대사를 2회 이상 확행하여 여권 정상발급률 99.9%를 달성하여 규정 신뢰도 향상에 기여하였다.
- 여권접수 : 6,938건, 오류발급 : 7건

□ 고객 지향적 여권행정서비스 제공

- 평일 근무시간 내 여권 신청이 어려운 고객을 위하여 매주 월요일 야간 여권 발급 업무를 실시하였다.
- 여권 안내 전문 도우미를 배치하여 여권신청서 작성 시 사전검토 및 민원안내와 상담을 통해 고객 대기 시간을 단축하였다.
- 여권발급시행 홍보 및 여권발급 절차 등에 관한 이해를 돕기 위한 안내문을 제작 배부하여 이용의 편의성을 제공하였다.
- 여권발급신청부터 수령까지 2회 이상 행정기관 방문이 필요한 현재 여권발급 체계를 개선하여 여권발급 신청 후 본인이 원하는 장소에서 여권을 받을 수 있도록 여권 등기 우편배송 서비스를 시행하였다.
- 유효기간이 6개월 미만인 여권을 소지하고 있는 구민을 대상으로 여권유효기간만료일 사전 안내문을 발송하여 유효기간 경과 여권으로 인한 불편을 겪지 않도록 민원편의 서비스를 제공하였다.

□ 신원미회보 : 91건

### 3. 기록물 관리 및 정보공개제도 운영

#### 가. 개요

중구의 투명하고 책임 있는 행정의 구현과 공공기록물의 안전한 보존 및 효율적 활용을 위하여 기록관을 운영함으로써 내실 있는 기록물관리의 기반을 확립하고, 국민의 알권리 충족 및 주민참여 확대를 위한 정보공개 제도 운영을 통해 대국민 행정정보 서비스에 적극적이고 능동적으로 대처하고자 함

#### 나. 기록관 운영 현황

##### 1) 설치근거

- 가) 「공공기록물 관리에 관한 법률」 제13조(기록관)
- 나) 「공공기록물 관리에 관한 법률 시행령」 제10조(기록관의 설치)
- 다) 「인천광역시 중구 기록관 운영규정」

## 2) 조직·인력현황

가) 소 속 : 총무국 민원여권과 기록물관리팀

나) 전담인력 : 2명 (기록물관리전문요원 1, 공무원 1)

다) 면적현황 : 375.88㎡ (114평)

(단위: ㎡)

총 계	제1문서고	제2문서고	사 무 실
375.88	256.62	60.16	59.1

라) 기록물 보유현황 : 61,837권

(단위: 권)

총계	영구	준영구	30년	10년	5년	3년	1년
61,837	9,895	25,014	672	20,374	5,879	3	0

## 다. 2015년 기록물관리 추진실적

### 1) 기록물 이관

가) 기 간 : 2015. 7월 ~ 8월

나) 장 소 : 월드관 2층 기록관 문서고

다) 대 상 : 2013. 12. 31.까지 생산·접수가 완료된 비전자기록물

라) 이관결과 : 총 15670권(23개 부서)

(단위: 권)

총계	영구	준영구	30년	10년	5년	3년	1년
15,670	168	1,228	68	4,191	8,776	1,219	20

### 2) 기록물평가심의회 개최 및 처분

가) 제1회 기록물평가심의회 개최

- 일 시 : 2015. 6. 19.

- 장 소 : 서별관 회의실

- 대 상 : 36개 부서(34,041권)

- 심의결과 : 유지 24,320권, 재책정 7,022권, 폐기 2,699권

- 처분결과 : 기록물관리전문요원 입회하에 전량 파쇄

나) 제2회 기록물평가심의회 개최

- 일 시 : 2015. 12. 22.
- 장 소 : 서별관 회의실
- 대 상 : 29개 부서(10,157권)
- 심의결과 : 보류 411권, 재책정 1,639권, 폐기 8,107권
- 처분결과 : 기록물관리팀장 입회하에 전량 파쇄

## 라. 2015년 정보공개제도 운영실적

### 1) 정보공개 신청 접수 및 처리 현황

(단위: 건)

계	처리현황				기타(취하 등)
	소계	전부공개	부분공개	비공개	
1,743	1,224	1,075	108	41	519

### 2) 사전정보공표 대상 현황 : 7개 분야 423건 사전정보공표 게시

연번	분 야	목 록	비 고
1	계획·재정·평가	업무계획, 구정백서, 결산서 등	
2	통계·계약 현황	통계연보 및 사업체기초통계, 1천만원 이상 수의계약 내역 등	
3	산업·안전 분야	재난위험시설 현황, 민방위 교육·훈련 일정 등	
4	관광·문화·체육 분야	문화재 현황, 체육시설 현황 등	
5	식품·위생·환경·복지·개발사업 분야	공중위생업소 현황, 대기오염 측정 결과 현황, 보육시설 현황 등	
6	교통·의료·조세·건설·전기·통신 분야	건축허가 현황, 공영주차장 현황, 약국 현황 등	
7	그 밖의 정보	정책실명제대상사업, 의회회의록 등	

### 3) 원문정보 공개율

구 분	문 서 공 개 율			비 고
	생산문서수(A)	공개문서수(B)	B/A	
부구청장 이상 결재문서	1,987	1,122	56.5%	

#### 4. 가족관계등록행정

##### 가. 개요

가족관계등록사무는 가족관계의 등록 등에 관한 법률이 정하는 바에 의하여 각종 신고나 신청 등의 수리 및 가족관계등록부의 기재 그리고 신분관계를 공시·공증하는 사무와 이에 부수되는 모든 사무를 말한다.

가족관계등록은 구청장이 관장하고 인천지방법원이 감독하는 사무이며 가족관계의 등록 등에 관한 법률 및 규칙을 근거로 운영되고 있다.

##### 나. 가족관계등록현황

구 분	가구수	인구수
계	48,917	423,238
제 적	48,917	258,527
가족관계등록	-	164,711

##### 다. 2015년도 추진실적

☐ 제신고 접수처리

(단위 : 건)

구분 \ 계	출 생	사 망	혼 인	이 혼	기 타	비 고
4,780	1,084	592	585	242	2,277	

## 제10절 지적과

### 1. 토지관리

#### 가. 개발부담금 부과

##### ☐ 입법목적

토지로부터 발생하는 개발이익을 환수하여 이를 적정하게 배분함으로써 토지에 대한 투기방지와 토지의 효율적 이용 촉진으로 국민경제의 건전한 발전에 이바지하고 있다.

##### ☐ 대상사업 : 택지개발사업, 산업단지조성사업, 관광단지조성사업, 도시개발사업, 지역개발사업 및 도시환경정비사업, 교통시설 및 물류시설 용지조성사업, 체육시설 부지조성사업(골프장 건설사업 및 경륜장·경정장 설치사업 포함), 지목변경이 수반되는 사업 등

##### ☐ 납부의무자 : 사업시행자

##### ☐ 대상면적 : 660㎡ 이상

##### ☐ 부 담 율 : 개발이익의 25/100

##### ☐ 민원현황

- 본 제도의 실시로 투기성 개발이익을 기대하는 심리억제에 기여한 반면, 사업시행자 입장의 준조세 부담가중 및 이해부족 등으로 마찰이 있으나,
- 개발이익이란 정당한 지가상승분보다 높게 땅값이 올라가는 불로소득이란 점을 감안할 때 본 제도의 입법 취지를 인식하여 사업시행자의 이해가 요구됨

#### 나. 지가조사

##### ☐ 개별공시지가의 개념

개별공시지가는 구청장이 조사한 개별토지의 특성과 국토교통부장관이 매년 공시하는 표준지의 특성을 비교하여 국토교통부장관이 개발·공급한 표준지와 지가산정대상 토지의 지가형성요인에 관한 표준적인 비교표(토지가격비준표)상의 토지특성 차이에 따른 가격배율을 산출하고 이를 표준지 공시지가에 곱하여 산정한 후 감정평가업자의 검증을 받아 토지소유자 등의 의견수렴과 부동산평가 위원회 심의 등의 절차를 거쳐 구청장이 결정·공시하는 개별토지의 단위면적 당 가격이다.

##### ☐ 2015년 조사토지현황

(단위 : 필지)

계	사유지	국·공유지
51,320	40,589	10,731

□ 2015년 용도지역별 최고·최저 지가수준

(단위 : 원/㎡)

구분	최 고 지 가		최 저 지 가	
	소재지	지가	소재지	지가
상업지역	내동 215-30	5,309,000	항동7가 91-20	491,200
주거지역	북성동2가 9-96	1,643,000	운남동 1742-3	460,300
공업지역	항동7가 30-3	935,200	운서동 가3129-7	262,200
녹지지역	을왕동 773-56	609,100	무의동 산 218	11,400

□ 2015년 1월 1일 기준 개별공시지가 이의신청 처리

(단위 : 필지)

구분 계	이의신청 접수현황		이의신청 심의결과		
	상향요구	하향요구	상향결정	하향결정	기각결정
261	72	189	15	0	246

- 개별공시지가는 토지관련 국세 및 지방세의 부과기준으로 활용됨은 물론 개발 부담금 등 각종 부담금의 부과기준으로 적용되므로
- 양도소득세, 종합부동산세 등 조세를 납부하는 납세자 입장에서는 공시지가 인하를 요청하는 민원이 발생할 수 있음

## 2. 지적관리

### 가. 개요

지적관련정보의 정확한 등록·관리 및 최신지적측량기술을 업무에 적용하여 전자정부, 정보화 시대에 걸맞은 지적행정을 구현하고 지적측량성과의 정확성을 제고하고 있다.

### 나. 지적업무의 특성

지적업무는 지적관련 정보를 정확하게 등록·관리함으로써 효율적인 토지 관리와 국민의 재산권보호에 기여함은 물론, 신속 정확한 지적정보 제공으로 국민편의 위주의 업무를 지향하는 것이 특징이라 할 수 있다.

## 다. 지적공부관리 현황

### □ 주요지목별 등록현황

(2015. 12. 31. 현재)

지 목 별	총 계	대	전	답	잡종지	공장용지	임야	기 타
면적(km <sup>2</sup> )	133.5	11.4	5.7	7.2	44.5	2.1	33.8	28.8
필 지 수	60,029	21,445	7,013	7,539	2,028	288	7,671	14,045
면적구성비	100%	8.5%	4.3%	5.4%	33.3%	1.6%	25.3	21.6%

### □ 소유별 면적현황

(단위 : m<sup>2</sup>)

구 분	계	대	도 로	임 야	기 타
계	133,458,509.2	11,434,295.8	11,450,186.8	33,849,295.5	76,724,731.1
국유지	18,182,860.7	255,072	3,335,386	7,353,962	7,238,440.7
시유지	6,270,364.9	159,134	2,547,828.7	333,915.9	3,229,486.3
구유지	1,269,165.9	129,343.7	371,658.2	427,439.9	340,724.1
민유지 등	107,736,117.7	10,890,746.1	5,195,313.9	25,733,977.7	65,916,080

## 라. 2015년 업무추진실적

### □ 토지이동에 따른 토지 표시변경 등기촉탁

분할, 합병, 지목변경, 등록전환 등의 토지이동에 따른 토지 표시변경 등기를 전량 촉탁함으로써 토지소유자의 경제적 시간적 경비를 절감하고 지적공부와 토지등기부의 토지 표시사항을 일치시킴으로서 공신력을 제고하고 있음

(단위 : 필지수)

구 분	토지이동 처리	등기촉탁	비 고
총 계	2,195	2,193	
신규등록	1	0	토지소유자가 신청
토지(임야)분할	1841	1841	
토지(임야)합병	158	158	
지목변경	187	187	
등록사항정정	8	7	

### 3. 도로명주소 관리

#### 가. 개요

지번에 의한 복잡한 주소체계를 도로명과 건물번호에 의한 도로명주소체계로 변경함으로써 물류비 절감 등 국가경쟁력 강화에 기여하고, 국민생활편익을 증대하고자 추진하고 있으며, 도로명주소의 적극적인 사용과 조기 정착을 위해 안내시설물 확충 및 홍보 등으로 다방면적인 도로명주소 사업을 추진하고 있다.

#### 나. 추진실적

##### ☐ 도로구간설정 및 도로명 부여

도로명주소법 제8조에 의거 관내 모든 도로에 대하여 기초조사, 주민의견수렴, 도로명주소위원회 심의 등을 거쳐 도로구간설정 및 도로명을 부여하였음

(단위 : 개)

계	고속도로	대로	로	길
1,583	2	18	426	1,137

##### ☐ 건물번호 부여

도로명주소를 부여하기 위하여 일반주택, 공동주택 상가·업무용건물 등에 대해 주출입구를 조사 후 주출입구가 접한 도로를 따라 왼쪽은 홀수, 오른쪽은 짝수번호를 부여하여 도로명주소로 활용할 수 있도록 하였음

##### ☐ 도로명주소시설물 제작·설치

도로명주소에 의한 위치찾기를 쉽게 하기 위해 건물마다 건물번호판을 부착하고 도로구간의 시·종점, 교차점 등에 도로명판을 설치하였으며, 버스정류장 등 다중집합장소에 지역안내판을 설치하여 도로명주소 안내에 만전을 기함

(단위 : 개)

계	건물번호판	도로명판	지역안내판
16,571	13,935	2,598	38

##### ☐ 도로명주소 홍보 추진

도로명주소가 법적주소로 전면 사용에 대비하여 구민혼란을 최소화하고 도로명주소 활용 활성화를 위해 도로명주소 예비안내 및 각종 홍보사업을 추진하였음

○ 홍보물 제작 배부 실시 : 10,000개

□ 인터넷 도로명주소 통합시스템 자료 관리

건물에 대한 위치정보 등을 도로명주소 통합안내시스템(www.juso.go.kr)을 통하여 제공함으로써 주민들이 언제 어디서나 도로명주소 위치정보를 취득할 수 있도록 관리하고 있고, 도로명 및 건물번호 관리시스템을 통하여 신축되거나 변경되는 건물현황을 수시로 업데이트하여 도로명주소 전산자료 관리에 최선을 다하고 있음

## 4. 지적재조사 관리

### 가. 지적재조사 사업

1) 목적

토지의 실제 현황과 일치하지 아니하는 지적공부의 등록사항을 바로 잡고 종이에 구현된 지적을 디지털 지적으로 전환하기 위함

2) 추진근거 : 「지적재조사에 관한 특별법」

3) 사업기간 : 2013년 ~ 2030년(약 20년간)

4) 사업대상 : 중구 관내 전지역

가) 도해지적은 지적재조사측량을 통해 디지털지적 추진

나) 경계점 좌표 등록부 시행지역 세계 측지계로의 좌표전환

5) 시행방법 : 연차별 실시계획 수립 후 사업지구 지정 시행

6) 사업예산(국비) : 측량비 + 기타비용(측량비의 15%)

7) 추진현황

무의1지구(1차)	운북1지구(2차)
2013.12.26. : 지적재조사 사업 실시계획 수립	2015.03.16. : 지적재조사 사업 실시계획 수립
2014. 3.17. : 사업지구 지정 신청 (소유자/ 면적 동의율 : 71/78%)	2015.08.31. : 지적재조사 사업 추진을 위한 주민 설명회 개최
2014. 4.11. : 지적재조사 사업지구 지정(시)	2015.9월 ~ 12월 : 토지소유자 동의서 징구 (동의율 : 25%)
2015. 5.12. : 사업대행자 선정	
2015.5~6월 : 개별필지 사전 / 현지 조사 실시 및 재조사 측량(각종 대장·등기부등본 확인, 현장 조사)	
2015.7~12월 : 개별필지 임시경계점 설치(420필지)	

8) 사업 추진 후에는 토지의 효율적인 이용 및 가치증진과 구민의 재산권 보호, 선진 지적제도의 정착이 기대된다.

## 나. 부동산 중개업소 관리

부동산 중개업을 건전하게 육성하고 적절히 규제함으로써 부동산중개업자에 대한 공신력을 높이고, 국민의 재산권을 보호하는 것을 목적으로 하고 있다.

### ☐ 중개업소 현황

(단위 : 개소)

계	공인중개사	중개인	비 고
251	230	21	

## 2장 주민생활지원

### 제1절 주민생활지원과

#### 1. 사회복지

##### 가. 국민기초생활보장제도의 맞춤형 복지로 변화

2000년 10월 1일부터 시행되던 국민기초생활보장제도가 15년 만에 전면 개정(2015년 7월 1일 시행)되었다.

기존 제도는 가구의 소득이 최저생계비 이하인 경우에 생계, 의료, 주거, 교육급여 등 모든 급여를 지원하는 제도로 최저생계비의 일정 기준을 조금만 초과해도 급여가 일시에 중단되어, 수급자의 생계가 급격히 곤란해지거나 수급자가 일자리를 통한 자립·자활을 기피하는 문제가 있었다. 이에 맞춤형 복지 급여는 수급자의 소득이 증가하여 기준을 초과하더라도 수급자의 가구여건에 맞게 필요한 급여는 계속 지원 받을 수 있도록 개편되었다. 급여의 특성에 따라 지원 대상자 선정기준을 달리 할 수 있으므로 수급자가 처한 상황과 복지 욕구에 맞는 급여를 지원할 수 있게 되었다.

##### □ 기초생활보장수급자 선정기준

맞춤형 급여는 매해 기준 중위소득을 발표하고 그에 따른 급여별 선정기준을 발표한다. 기초생활보장수급자의 범위로는 부양의무자가 없거나 부양의무자가 있어도 부양 능력이 없거나 또는 부양을 받을 수 없는자, 소득인정액이 기준중위소득의 일정 부분 이하인자로서 수급자로 선정되기 위해서는 소득인정액 기준, 부양의무자 기준을 동시에 충족해야 한다.

○ 최저생계비 기준 : 소득인정액이 다음 기준 이하 - 2016년 기준

구 분	1인가구	2인가구	3인가구	4인가구	5인가구	6인가구	7인가구
기준중위소득	1,624,831	2,766,603	3,579,019	4,391,434	5,203,849	6,016,265	6,828,680
생계급여 (29%이하)	471,201	802,315	1,037,916	1,273,516	1,509,116	1,744,717	1,980,317
의료급여 (40%이하)	649,932	1,106,642	1,431,608	1,756,574	2,081,540	2,406,506	2,731,473
주거급여 (43%이하)	698,677	1,189,640	1,538,978	1,888,317	2,237,656	2,586,994	2,936,333
교육급여 (50%이하)	812,415	1,383,302	1,789,509	2,195,717	2,604,925	3,008,132	3,414,340

※ 8인 이상 가구의 급여별 선정 기준 : 1인 증가시마다 7인 가구 기준과 6인 가구 기준의 차이를 7인 가구 기준에 더하여 산정

8인 가구 생계급여 수급자 선정기준 : 2,215,917원 = 1,908,317원 (7인 기준) + 235,600원 (7인기준-6인기준)

□ 2015년 국민기초생활보장 수급자 현황

(2015. 12. 31. 기준)

동 명	생계급여		의료급여		주거급여		교육급여	
	가구	가구원수	가구	가구원수	가구	가구원수	가구	가구원수
계	2,114	2,933	2,352	3,399	2,346	3,433	620	896
신포동	175	239	197	285	194	282	40	53
연안동	118	162	141	209	138	205	48	69
신흥동	278	387	316	454	314	462	79	123
도원동	185	291	208	342	207	346	60	92
울목동	207	276	241	340	238	332	49	71
동인천동	358	443	381	493	375	489	61	88
북성동	137	179	148	193	149	196	19	30
송월동	211	315	228	343	231	349	53	72
영종동	273	394	294	437	303	467	133	188
운서동	94	139	113	181	113	184	55	76
용유동	78	108	85	122	84	121	23	34

□ 2015년 시설 수급자 현황

시설명칭	시설종별	수급자수		
		계	남	여
총 계		210	76	134
가족같은효성요양원	노인요양시설	12	4	8
다정노인요양원	노인요양시설	13	2	11
수 요양원	노인요양시설	17	6	11
예봄요양원	노인요양시설	12	3	9
예지요양원	노인요양시설	4	1	3
온누리요양원	노인요양시설	4	0	4
우리들 효 요양원	노인요양시설	17	5	12
인천그린힐요양원	노인요양시설	5	1	4
인천중구구립해송노인요양원	노인요양시설	13	2	11
인천행복한요양원	노인요양시설	2	1	1
한우리요양원	노인요양시설	5	2	3
화림노인요양원	노인요양시설	0	0	0
늘단비요양원	노인요양공동생활가정	2	1	1
섬리노인요양공동생활가정	노인요양공동생활가정	0	0	0
디차 힐(Dicha Hill)	아동양육시설	38	22	16
인천보라매아동센터	아동일시보호시설	40	22	18
인천자모원	미혼모자시설	26	4	22

□ 2015년 국민기초생활보장 맞춤형 복지 급여지원

맞춤형 복지급여 별로 생계급여, 의료급여, 주거급여, 교육급여를 지원하고 있다. 또한 각 급여별로 생계급여, 의료급여는 보건복지부, 주거급여는 국토교통부, 교육급여는 교육부로 업무에서 담당하여 보다 세부적이고 전문적인 지원이 이루어 질 수 있도록 개편되었다. 기존 기초생활보장수급자에게 지원되던 그 외의 지원(해산 및 장제급여, 양곡할인지원, 교복비)들은 생계급여 사업팀에서 지원하고 있다.

○ 2015년 국민기초생활보장 급여 지원 실적

(단위 : 천원)

구 분	지 원 액	비 고
합 계	9,028,608	
생 계 급 여	8,537,387	
교 육 급 여	130,115	2015년 7월부터 교육청에서 지급
해 산 · 장 제 급 여	121,050	
기초수급자 정부양곡 할인지원	178,984	
차상위 정부양곡 할인지원	35,672	
기초생활보장수급자 교복비지원	25,400	

나. 긴급복지 지원사업

기초생활보장 등의 공공부조제도를 확대 보완하여 사각지대를 줄여나가고자 생계유지 등이 곤란한 일시적인 위기 상황으로 긴급한 지원이 필요한 저소득층을 발굴하여 위기 상황 극복에 필요한 복지서비스를 신속히 제공하고자 2006년 3월부터 시행된 사업이다.

○ 지원 대상

- 소득기준: 기준 중위소득 75% (1인 기준 : 1,218천원)
- 재산기준: 대도시가구 135,000천원 이하 (금융재산 5,000천원 이하)

○ 지원내용

종 류	지 원 내 용	최장횟수
금전 및 현물 지원	<ul style="list-style-type: none"> <li>○ 식료품비, 의복비 등 생계유지비 지원</li> <li>○ 최저생계비의 66.25% 수준</li> <li>- 4인 가구 기준 1,131천원</li> </ul>	6회

종 류		지 원 내 용	최장횟수
금전 및 현물 지원	의료지원	○ 각종 검사, 치료 등 의료서비스 지원 ○ 300만원 이내(본인부담금 및 비급여 항목 지원)	2회
	주거지원	○ 임시거소 제공 또는 이에 해당하는 비용 - 4인 가구 기준 621천원	12회
	사회복지시설 이용지원	○ 사회복지시설 입소 또는 이용서비스의 제공 - 4인 가구 기준 1,401천원	6회
	교육지원	○ 초·중·고생 수업료, 학교운영지원비, 입학금 및 학용품등 필요한 비용 - 고등학생 : 417원 및 수업료·입학금	2회
	그 밖의 지원	○ 동절기(10월 ~ 3월) 난방비 92천원 ○ 해산비 600천원, 전기요금 500천원 한도 - 전기요금 : 단전 시(소전류제한기부설 포함) ○ 장제비 : 750천원	1회
민간 기관·단체 연계지원 등		○ 사회복지공동모금회 또는 대한적십자사 등 민간의 긴급지원프로그램으로 연계	1회
		○ 상담 등 기타 지원	

※ 원칙 1회 지원 후 심의 및 구청장 결정 등으로 연장지원 가능

○ 지원절차

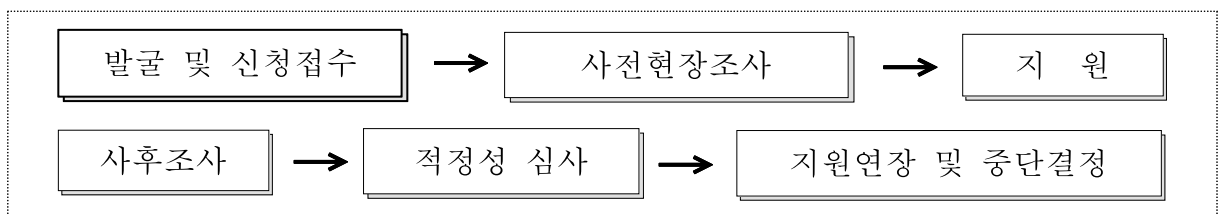

○ 2015년 집행현황 : 407건 / 299,989천원

계	생 계 지원	주거지원	의료지원	그 밖의 지원
407/299,989	253/182,196	4/2,400	92/107,179	57/8,214

○ 2016년 예산 : 275,000천원 (국220,000 시27,500 구27,500)

## 다. 사회복지관 지원

우리 구에는 성.미가엘종합사회복지관이 있어 지역주민들로 하여금 자신의 문제와 욕구를 인식하게 하여 자립능력을 배양하고, 경제적·정신적 삶의 질을 높이기 위해 아동·청소년·노인 등 지역주민이 필요로 하는 다양한 복지 프로그램(가족복지사업, 지역사회보호사업, 지역사회조직사업, 자활사업, 교육문화사업)을 제공하여 지역주민의 연대감 및 공동체의식을 조성하고 지역사회복지 증진을 위한 종합적 사회복지 서비스를 제공하고 있다.

○설립일자 : 1993. 7. 7.

○소 재 지 : 중구 송학로 40 (내동)

○규 모 : 대지 626.6㎡, 건물(연면적) 2,027.5㎡

○운영주체 : (재)대한성공회유지재단

○홈페이지 : [www.migael.net](http://www.migael.net)

○프로그램 현황

사업분야	내 용
지역사회조직화 기능	우리동네복지학교, 지역연계사업‘Wel-Core’, 도서주민조직사업 ‘Welcome to 무의골’, 지역사회봉사활동‘해피프렌즈’, 친환경 중구 만들기 ‘그린나래’, 의미 있는 지역 활동을 하는 사람들의 모임 ‘나.비.짓.’, 지식전달순환운동‘나너바’, 미가엘서포터즈‘품’, 소식지 발간
서비스 제공 기능	노(老)노(NO)웰빙 사업, 재가복지서비스, 어르신 데이케어 프로그램 ‘사랑방’, 아동방과 후 ‘웅기종기 공부방’, 청소년 방과 후 ‘아해누리 공부방’, 아동발달지원사업, 아동청소년 평생교육, 성인평생교육, 문화복지사업, 지역사회서비스투자사업, 장애아동재활치료서비스, 학교사회사업, 월드장난감도서관‘ToyStory’, 무료법률서비스
사례관리 기능	위기청소년동행사업 ‘희망로드1318’, 위기가정사례관리사업 ‘희망울타리’, 후원서비스
푸드뱅크 사업	식품기탁업체 및 개인으로부터 식품을 기탁 받아 결식아동, 홀로 사시는 노인, 재가 장애인, 무료 급식소 등 소외 계층에게 직접 전달
푸드마켓 사업	기부식품의 공급자 중심 일방적 배분에서 이용자가 직접 마켓을 방문하여 원하는 기부식품을 선택할 수 있는 편의점 형태의 나눔 공간

- 2016년도 사업비 : 772,300천 원(시비696,525 구비75,775)
  - 종합사회복지관 인건비 : 518,590천 원(시비)
  - 종합사회복지관 운영비 : 48,730천 원(시비)
  - 종합사회복지관 프로그램 운영비 : 53,430천 원(시비)
  - 종합사회복지관 기능보강 : 7,590천 원(시비3,795 구비3,795)
  - 푸드뱅크사업 지원 : 51,680천 원(시비25,840 구비25,840)
  - 푸드마켓사업 지원 : 92,280천 원(시비46,140 구비46,140)

## 2. 의료급여

생활유지 능력이 없거나 생활이 어려운 저소득 국민의 의료문제를 국가가 보장하는 공공부조제도로서 개인의 질병, 부상, 출산 등에 대해 의료서비스(진찰·검사, 치료 등)를 제공하는 제도

### 가. 지원대상

#### ☐ 의료급여 수급권자

- 1종 : 국민기초생활보장법에 의한 수급자, 국내 입양아동(18세 미만), 5·18민주화 운동 관련자, 국가유공자, 중요무형문화재보유자, 북한이탈주민, 이재민 의사상자 및 의사자의 유족, 행려자,
- 2종 : 국민기초생활보장법에 의한 수급자 중 1종 대상자에 해당되지 않는 자

#### ☐ 의료급여수급권자 선정기준

- 국민기초생활보장법에 의한 수급자 중 근로무능력 세대인 경우 1종, 근로능력 세대인 경우 2종으로 구분됨

#### ☐ 인원현황

(단위 : 명)

계	1종 수급권자								2종 수급권자		
	소계	기초		국가 유공자	북한 이탈자	광주 민주화	입양 아동	군입 대자	소계	기초	군입 대자
		일반	시설								
3,817	3,097	2,697	210	143	6	6	30	5	720	702	18

## 나. 지원내용

종 류		지 원 내 용	비 고
현금 급여 지원	장애인 보장구	장애인복지법에 의하여 등록한 장애인인 수급권자가 지체 장애인용, 뇌병변장애인용, 시각장애인용, 청각장애인용, 언어장애인용 보장구 등을 구입할 경우 보장구 구입 비용 지원	
	요양비	○ 자동복막투석비 : 만성신부전증 환자의 복막관류액 구입비와 자동복막투석 시 사용되는 소모성 재료에 대하여 지원 ○ 가정산소치료요양비 : 산소치료를 필요로 하는 환자가 의사의 산소치료 처방에 의하여 가정에서 산소치료를 받을 수 있도록 지원	
	본인부담 보상금	매30일간 1종 의료급여수급권자가 외래진료로 인하여 본인 부담액 2만원 초과, 2종 수급권자가 20만원을 초과한 경우 초과액의 50%를 보상(비급여진료비 제외)	
	본인부담 상한제	법정 급여 범위 내 진료를 받은 후 본인부담액이 1종 수급권자가 매30일간 5만원, 2종 의료급여수급권자가 매6개월간 60만원을 초과한 경우 초과액의 전액을 사후보상(비급여진료비 제외)	
	건강생활 유지비	1종 의료급여수급권자에 대해 외래 진료시 본인부담제를 도입함에 따라 일정금액을 의료기관에 선 지급하여 건강 생활을 유지토록 함(1인당 매월 6천원 지원)	

## 3. 국가보훈 지원

국가와 민족을 위해 공헌한 국가유공자에 대한 예우와 지원 및 참전 유공자 가족 대한 복지향상 도모를 위해 각종 수당 및 사망위로금 등을 지원하고 있다.

### 가. 참전유공자 지원

- 지원근거 : 인천광역시 중구 참전유공자 지원에 관한 조례
- 대 상
  - 6·25전쟁이나 베트남전쟁 등 참전유공자(보훈청에 등록된 자)
  - 만 65세 이상으로 중구 관내 3개월 이상 거주자
- 신청 장소 : 동 주민센터
- 참전유공자 명예수당 지급
  - 지 급 액 : 80,000원
  - 지급시기 : 매월 25일

- 구비서류 : 신청서, 참전유공자증 사본, 통장 사본 등
- 예 산 액 : 873,600천원 (시비 546,000 구비 327,600)
- 참전유공자 사망위로금 지급
  - 지 급 액 : 300,000원
  - 구비서류 : 신청서, 사망자의 유족임을 확인할 수 있는 서류, 참전유공자증 사본, 통장사본 등
  - 예 산 액 : 15,000천원 (시비 10,000 구비 5,000)

## 나. 기타 국가유공자 지원

- 지원근거 : 인천광역시 중구 국가보훈대상자 예우 및 지원에 관한 조례
- 대 상
  - 지원 근거 조례 제3조에 해당하는 대상자

### ※ 관련 조례 제3조

- 인천광역시 중구에 주소를 가진 다음 각 호의 어느 하나에 해당하는 법률의 적용을 받는 국가보훈대상자 또는 보훈단체로 한다.
- 1. 「국가유공자 등 예우 및 지원에 관한 법률」 또는 「국가유공자 등 단체 설립에 관한 법률」
- 2. 「참전유공자예우 및 단체설립에 관한 법률」
- 3. 「고엽제후유의증 등 환자지원에 관한 법률」
- 4. 「특수임무유공자 예우 및 단체설립에 관한 법률」

- 만 65세 이상으로 중구 관내 1년 이상 거주자
- 신청장소 : 동 주민센터
- 보훈예우수당 지급
  - 지 급 액 : **30,000원**
  - 지급시기 : 매분기 다음달 20일
  - 구비서류 : 신청서, 국가유공자증 사본, 통장 사본 등
  - 예 산 액 : 50,400천원(구비)
- 사망위로금 지급
  - 지 급 액 : **200,000원**
  - 구비서류 : 신청서, 사망진단서, 사망자의 유공자 신분증 사본, 사망자의 유족임을 확인할 수 있는 서류, 사망자와 신청자의 주민등록등본, 통장사본 등
  - 예 산 액 : 2,400천원(구비)

## 4. 자활근로사업

- 가. 자활근로사업 : 국민기초생활수급자 및 차상위 저소득층에게 자활을 위한 근로 기회를 제공하여 저소득층이 스스로 자립할 수 있는 기초능력 배양

□ 2015년도 추진실적

- 사업기간 : 2015. 1월 ~ 12월
- 사 업 비 : 1,525,508천원
- 집 행 액 : 1,420,908천원
- 자활참여 인원 : 143명

□ 2016년도 추진계획

- 사업기간 : 2016. 1월 ~ 12월
- 사 업 비 : 1,478,423천원
- 자활참여(예정)인원 : 131명

사업명	내 용	참여인원
자활근로 (자체사업)	<ul style="list-style-type: none"> <li>○ 동 복지도우미                             <ul style="list-style-type: none"> <li>- 1일 8시간, 주 5일 근무, 월차·주차수당 지급</li> </ul> </li> <li>○ 사회복지시설 도우미                             <ul style="list-style-type: none"> <li>- 1일 8시간, 주 5일 근무, 월차·주차수당 지급</li> </ul> </li> <li>○ 근로유지형 자활참여자                             <ul style="list-style-type: none"> <li>- 1일 5시간, 주 5일 근무, 월차·주차수당 지급</li> </ul> </li> </ul>	34
자활근로 (민간위탁)	<ul style="list-style-type: none"> <li>○ 10개 사업단 (자전거, 세탁, 유통, 청소, 매장, 광고, 영농, 기름 착유, 게이트웨이, 드림셋 주거복지 등)                             <ul style="list-style-type: none"> <li>- 1일 8시간, 주 5일 근무, 월차·주차수당 지급</li> </ul> </li> </ul>	97

## 제2절 주민복지과

### 1. 노인복지

#### 가. 개요

2015년 12월 현재, 중구의 65세 이상 노인인구는 15,410명으로 구 전체인구의 13.4%를 차지하고 있으며 그 동안 경제발전과 의학기술의 발달, 생활수준의 향상으로 수명의 연장과 함께 노인인구가 크게 증가하여 급진적인 고령화 사회로 접어들었다. 특히 중구의 노인인구비율은 고령화사회(65세 이상 인구가 전체인구의 7% 이상)에서 고령사회(65세 이상 인구가 전체인구의 14%)로 접어들고 있으며 이러한 고령화 사회의 대표적인 문제점으로 개인은 물론 가족의 삶의 질에도 큰 영향을 줄 것으로 예상되며 젊은 세대는 노인부양 책임과 자신의 노후대비 부담을 동시에 안게 되어 개인·가족생활에 있어 경제적 어려움이 가중되고 있으며, 노인 세대도 평균수명은 늘었으나 소득과 건강상태의 불안으로 삶의 질은 저하되어 노인 문제가 더욱 심각하게 대두되고 있는 실정이다.

이러한 노인복지의 질적 변화 및 다양화에 효과적으로 대처하기 위해 다각적 정책 대응이 요구된다. 특히, 노인성 질환으로 인해 장기요양이 필요한 어르신들의 입소를 위한 노인의료복지시설(노인장기요양기관 지정)이 대폭 확충되어 2015년 12월 31일 현재 중구에는 13개 노인의료복지시설이 운영되고 있으며 총 입소정원 551명 중 490명이 입소해 있다.

#### 나. 노인조직현황

(단위 : 개소, 명)

노 인 인 구 (65세 이상)	노 인 조 직		노인회원
	구 지회	경 로 당	
15,410	1	75	3,475

#### 다. 2015년 노인복지 급여 지원 실적

(단위 : 명, 천원)

사 업 명	인원(개소)	지원액	비 고
기초연금	10,030명	22,131,120	매월 지급
경로식당 무료급식	350명	210,654	무료급식소 2개소
거동불편 저소득 재가노인 식사배달	일 40명	26,000	

사 업 명	인원(개소)	지원액	비 고
저소득노인 목욕비	월 780명	74,880	
노인돌보미 바우처	월 90명	289,794	
독거노인생활지도사 파견사업	월 351명	150,702	
안부전화용 사랑의 안심폰 사업	월 200명	15,891	

## 라. 사회복지기금(노인복지사업)

노인의 건전한 여가문화 활동조성, 노인 건강증진, 노인의 사회활동 참여 유도 등 노인보건복지 증진을 위하여 사회복지기금을 조성·운영하고 있으며 그 중 일부인 25억원이 노인복지사업 기금으로 조성·운용되고 있다. 2015년도 운용수익금 86,081천원 중 59,573천원을 목적사업에 지원하였다.

### 1) 노인복지기금내역

(단위 : 천원)

기금조성액	운용수익금	집 행 내 역	비 고
2,500,000	86,081	○ 대한 노인회 중구지회 지원	21,776
		○ 중구노인복지관 지원	18,000
		○ 경로당 기능보강사업	19,797

## 마. 경로의 달 및 노인의 날 기여자 발굴·포상

부모를 극진히 봉양하고 웃어른을 공경하며 다른 사람의 모범이 되는 효자효부·전통모범가정, 장한 어버이를 발굴하고 사회봉사활동에 헌신적인 노력을 기울여 사회에 모범이 되는 노인 및 노인복지 기여자 등을 포상·격려함으로써 우리나라 고유미풍양속인 경로효친사상 등을 계승, 발전시키도록 노력하였다.

### 1) 포상내역

(단위 : 명/개소)

훈 격	계	노인복지 기여자	모범노인	우수경로당
계	28	2	10	16
구청장	24	2	6	16
구의회의장	4	-	4	-

## 2. 여성복지

여성인구는 55,162명으로 중구 인구비율의 48%를 차지하고 있으며 경제활동이 가능한 여성인구는 44,511명에 이른다. 현재는 여성의 사회참여가 확대되고 있음을 감안하여 여성인력개발과 사회참여 기회 제공을 위한 자격증 취득 및 취업·창업 등 다양하고 체계적인 교육프로그램 운영을 통하여 지역 여성의 역량강화 육성에 기여하고자 중점을 두어 사업을 시행하였다.

### 가. 여성회관 운영

#### 1) 개 요

가) 위 치 : 축항대로296번길 81(신흥동3가 39-24)

나) 규 모 : 문화회관 1층

다) 연 면 적 : 658.2m<sup>2</sup>

#### 라) 시설현황

- 사무실, 컴퓨터실, 홈패션실, 바리스타실, 조리실, 취미교실, 건강교실, 다목적실

마) 교육사업 : 자격증 취득·어학·창업·정보화·건강·야간 교육 34개 과목(3개월 과정)

- 자격증 취득(6개반) : 한식조리기능사, 일식조리기능사, 초등수학지도사, 동화구연지도사, 커피바리스타 자격증2, 커피 바리스타 자격증3

- 어학 교육(6개반) : 한자어, 영어 초급, 영어 track 1, 중국어 초급, 일본어 초급, 일본어 소설&수필

- 취미 교육(1개반) : 서각&현대서예

- 창업교육(10개반) : 옷수선 초급, 옷수선 중급, 양재 초급, 양재 중급, 한지 공예, 컷&폼스타일링, 캘리그래피, 머신퀼트 초급, 퓨전한식요리, 퓨전떡

- 건강 교육(4개반) : 한수경 노래교실, 민요&장구 교실1, 민요&장구 교실2, 차명댄스

- 정보화 교육(3개반) : 컴퓨터 초급, 컴퓨터 중급, ITQ한글자격증

- 야간 강좌(4개반) : 체형교정 요가, 중국어 생활회화 초급, 바리스타 자격증, 중식조리기능사

바) 운영방법 : 민간위탁 운영

- 수탁자 : 인천중구문화원

- 위탁기간 : 2016. 1. 1 ~ 2016. 12. 31

- 위탁사업의 범위 : 여성회관 업무전반(프로그램 운영, 직원관리, 운영 회계 업무 등)

#### 2) 2015년도 추진실적

가) 여성회관 2015년도 제1기 ~ 제4기 프로그램

- 운영기간 : 2015. 1. 1 ~ 12. 31 (1기당 3개월 과정)

- 운영과목 : 8개 분야 50개 과목

- 수료인원 : 3,277명

- 주요활동 : 교육 프로그램 운영

## 나. 양성평등 의식제고를 위한 여건 조성

- 1) 청소년 성적피해예방 및 양성평등 교육 실시
  - 기 간 : 2015. 5월 ~ 7월
  - 대 상 : 신광초등학교 외 11개 기관 학생 2,126명
- 2) 직장 내 성희롱·성매매·성폭력·가정폭력 예방교육 실시
  - 집합교육
    - 성희롱·성매매 예방교육 : 2015. 6. 23 ~ 6. 24 (450명)
    - 성폭력·가정폭력 예방교육 : 2015. 8. 27 ~ 8. 28 (346명)
- 3) 전직원 성별영향분석평가 교육 실시 : 2015. 11. 13, 11. 23 (115명)
- 4) 양성평등주간행사 실시
  - 주 제 : 양성이 조화롭게, 함께 나아가는 중구!
  - 내 용 : 식전공연, 기념식, 여성발전 유공자 표창, 명사특강
    - 기 념 식 : 2015. 7. 14., 한중문화관 공연장
  - 참가대상 : 구청장, 구의원, 시의원, 여성관련 유관기관 및 시민단체, 일반 구민 등

## 다. 여성단체 활성화 지원

□ 여성단체 운영 현황

(2015. 12. 31. 기준)

연번	단체명	회원수	주 소	비고
1	인천직장여성회 중구지부	260	신포로 19-9(중앙동4가)	회장
2	주부클럽연합회 중구지회	45	월미문화로 43(북성동1가)	부회장
3	대한어머니회 중구지회	80	제물량로218번길 3 (해안동1가)	총무
4	한민족통일여성회 중구협의회	50	율목로49번길 28(율목동)	감사
5	녹색어머니회 중구지회	35	우현로39번길 11(신포동)	감사
6	인천중구여성자조회	25	신도시북로 18 706동 804호 (운서동, 영종주공스카이빌아파트)	
7	인천중구주부봉사대	35	율목로 52-3 5동 B01호 (율목동, 조흥빌라)	
8	전국통일여성협의회 인천중구지회	30	서해대로 483번길 31-15 301호 (율목동, 대원주택 )	
9	인천주부환경 중구지회	45	개항로53번길 51-1(내동)	
10	전국주부교실연합회 인천중구지부	22	북성동2가 12-5 성주빌딩 302호	
11	충효예실천운동본부 인천중구지부	35	율목로8번길 8-28(율목동)	
12	새마을부녀회중구지회	215	을왕로 56(을왕동)	
13	재향군인회중구지부	30	도원로30번길 16(도원동)	

## 라. 저소득 모·부자·조손 가정 지원 강화

### 1) 저소득 모자, 부자, 조손가정 현황

구 분	계		신포		연안		신흥		도원		율목		동인천		북성		송월		영종		운서		용유	
	세대	명	세대	명	세대	명	세대	명	세대	명	세대	명	세대	명	세대	명	세대	명	세대	명	세대	명	세대	명
계	278	706	18	44	13	29	54	133	21	54	18	40	26	66	12	30	19	43	47	143	37	89	13	35
모자가정	205	505	12	30	9	21	41	102	16	43	12	24	19	48	9	21	16	36	40	106	26	59	5	15
부자가정	70	195	6	14	4	8	12	29	5	11	6	16	7	18	3	9	3	7	6	35	10	28	8	20
청소년한부모모자가정	3	6					1	2											1	2	1	2		

### 2) 지원기준 및 2015년도 추진실적

구 분	지원항목	대 상	지원기준	지원내역	지원액(천원)
저소득 한부모가정지원	계				291,405
	아동양육비	만12세미만	100,000원/월	12회 142명	183,950
	자녀학비	고등학생	수업료	4회 95명	21,532
			70,020원/분기		
	학용품비	초등학생	40,000원/분기	4회 113명	15,186
	난 방 비	한부모가정	104,000원/연	1회 270세대	29,880
	학 습 비	중·고등학생	90,000원/분기	4회 198명	57,840
	교 통 비		40,000원/분기	4회 198명	25,493
	교 복 비		100,000/연	2회 50명	8,000
	건강검진비	저소득한부모	300,000원/연	1회 20세대	6,000

### 3) 2016년도 지원계획

- 가) 저소득 한부모가정 아동양육비 지원 145명/ 202,233천원(국시비)  
 나) 저소득 한부모가정 자녀교육비 지원 200명/ 43,134천원(시비)  
 다) 저소득 한부모가정 동절기대책 지원 280세대/ 26,560천원(시구비)

## 마. 거주외국인 및 다문화가족 지원

### □ 중구다문화가족지원센터

- 위 치 : 중구 제물량로122(답동) 답동신협 4층
- 위탁기관 : (재)인천교구천주교회유지재단
- 지정기간 : 2016. 1. 1 ~ 2018. 12. 31(3년간)
- 종 사 자 : 8명
- 사 업 비 : 221,825천원 (국비104,575 시비35,009 구비82,241)
- 2015년 주요사업 실적
  - 교육사업 : 한국어 교육(1단계~5단계, 특별반) : 2,708명
  - 다문화가족, 세일센터와 연계하여 취업 및 교육 지원
  - 개인 및 가족 상담사업
  - 결혼이민자 통번역 서비스 (1,642건) : 통번역 전문인력 1명(중국어)
  - 방문교육(한국어 교육: 1,133명 부모교육: 285명, 자녀교육: 349명)  
·방문지도사 6명, 결혼이민자 829명(남 97, 여 732)
  - 다문화가족자녀 언어발달 지원(1,070명) : 언어발달지도사(1명)

### □ 영종도 다문화교육장 운영

- 지리적 여건으로 다문화가족지원센터 교육에 참여가 어려운 영종지역 결혼이민자를 대상으로 다문화교육장 운영
- 사업기간 : 2016. 1. 1. ~ 2016. 12. 31.
- 사업내용
  - 다문화교육장 전담인력 배치, 찾아가는 한국어교실(주 2회)
  - 다문화가족 통합교육(가족교육, 사회통합교육)
- 사 업 비 : 23,670천원(구비)

## 바. 건강한 사회 만들기를 위한 여건 조성

### □ 중구건강가정센터

- 위 치 : 중구 우현로 48 카톨릭회관 205호(답동)
- 위탁기관 : (재)인천교구천주교회유지재단
- 지정기간 : 2016. 1. 1 ~ 2018. 12. 31(3년간)
- 종 사 자 : 14명
- 사 업 비 : 853,021천원 (국비468,804 시비242,711 구비141,506)
- 2015년 주요사업 실적
  - 건강가정지원사업
    - 가족돌봄사업 : 가족봉사단, 가족품앗이, 토요돌봄 프로그램
    - 가족교육사업 : 생애주기별 부모교육, 아버지교육

- 가족상담 사업 : 개별상담, 가족집단 상담
- 가족문화 사업 : ‘가족 사랑의 날(매주 수요일)’운영
- 아이돌봄지원사업
- 공동육아나눔터 운영 : 신흥동 공동육아나눔터, 영종도 공동육아나눔터
- 한부모가족 지원사업
  - 미혼모부자가족, 조손가족을 포함한 한부모 가족의 상담, 교육프로그램 운영 등 지속적인 사례관리
- 가족역량강화 지원사업 : 취약 한부모가족 지원, 위기가족 지원

### 3. 장애인복지

#### 가. 장애인 복지

장애인의 인권, 생명, 평등의식의 존중과 이들이 사회에서 원만하게 생활을 영위할 수 있도록 장애수당지급, 의료비지원 등 제반 복지시책을 추진하고 있다.

#### 나. 장애인 등록

장애인 보호지원의 기본이 되는 장애인의 등록을 장애등급에 따라 정하여 연중 주민센터에 등록하고 장애인복지카드를 발급하여 각종지원 및 수혜대상 적용에 활용하고 있다.

#### □ 등록장애인 현황

(단위 : 명, 2015. 12. 31.)

구분	합계	지체	뇌병변	시각	청각	언어	지적	자폐	정신	신장	심장	호흡기	간	안면	장루	간질
계	5,378	2,947	507	582	568	50	295	21	154	158	8	23	18	2	32	13
1급	340	58	101	70	15	1	72	7	3	9	1	3	0	0	0	0
2급	645	138	108	11	113	2	93	8	47	117	1	6	1	0	0	0
3급	894	374	117	28	86	23	130	6	104	0	5	14	2	1	2	2
4급	848	592	70	28	100	24	0	0	0	0	0	0	0	1	22	11
5급	1,170	854	56	44	160	0	0	0	0	32	1	0	15	0	8	0
6급	1,481	931	55	401	94	0	0	0	0	0	0	0	0	0	0	0

## 다. 장애인 지원

□ 2015년도 장애인 복지 지원 실적

(단위 : 천원)

사 업 명	지 원 액	지원내용
계	5,474,961	
장애인연금	1,273,420	저소득층 중 만 18세 이상의 중증 장애인
장애(아동)수당	413,790	국민기초 및 차상위계층 경증 장애인 및 장애아동
재활보조기구 지원	3,360	목욕의자, 진동시계, 음성탁상시계 17개 품목 지원
장애인재활정보신문 보급	11,616	1~3급 국민기초생활수급자 장애인에 월 2회 장애인재활정보신문 보급
의료비(본인부담금) 지원	64,472	의료급여 2종 및 차상위본인부담경감대상자 중 등록장애인
장애인심사운영비	1,366	국민기초생활수급권자로서 신규 및 재판정 장애인 진단서 발급비용 지원 및 수급권자, 차상위계층으로서 검사비 지원
중증장애인생계보조수당	82,050	국민기초 및 차상위계층 중 만 18세 미만의 장애인
청각장애인인공달팽이관수술지원	3,892	국민기초 및 차상위계층 청각장애인 수술 및 재활치료비 지원
여성장애인출산비용 지원	7,000	1~6급 여성장애인 출산비용 지원(자녀 1인당 1,000천원 지원)
장애인 일자리 사업	354,291	만 18세 이상 등록 장애인에게 일자리 지원
장애인활동지원사업	991,862	만 6세 이상~65세 미만의 1급~3급 등록 장애인에게 개인위생, 식사도움 등 일상생활 지원
장애아동재활치료사업	171,395	18세 미만 장애아동에 언어, 미술, 놀이 치료 등 지원
발달장애인부모심리상담사업	320	발달 장애를 가진 자녀를 둔 부모에게 심리 상담 지원
장애인복지시설 운영	2,165,934	기능보강사업, 운영비(인건비, 관리비, 사업비) 지원

## 라. 장애인단체 지원

우리 구에는 5개 장애인단체가 있으며 4개 단체에 12,865천원 예산을 지원하였다.

□ 장애인 단체 현황

단 체 명	소재지	회원수
(사)한국지체장애인협회 인천중구지회	참외전로 72번길 25(전동)	420
(사)인천장애인정보화협회 중구지회	참외전로 72번길 25(전동)	320
(사)한국시각장애인연합회 인천지부 중구지회	참외전로 72번길 25(전동)	172
(사)한국교통장애인협회 인천중구지회	전동 17-14	100
(사)한국장애인부모회 인천중구지회	운서동 2799-2 신성 하우스빌 204호	20

### 제3절 가정교육과

#### 1. 아동복지

여성의 사회참여 증가와 핵가족화에 따라 보육수요가 급격히 증가하고 있다. 이러한 가족 구조의 변화에 따라 자녀양육이 개인이 아닌 사회적 책임이라는 인식이 확산되고 있다. 이에 우리 구는 국공립어린이집 확충 및 보육료 지원대상자를 확대하고 민간어린이집에 대한 지원방안을 마련하여 보육의 공공성을 강화함은 물론 양질의 보육서비스를 제공하여 영·유아의 건전한 육성과 보호자의 경제적·사회적 활동을 효과적으로 지원하여 가정의 복지 증진에 기여하고자 한다. 또한 취약계층 아동의 공평한 양육여건과 출발기회를 보장 하기 위해 신체/건강, 인지/언어, 정서/행동분야의 맞춤형 통합서비스를 제공하여 아동이 행복한 사회구성원으로 성장할 수 있도록 돕고자 한다.

#### 가. 2015년도 추진실적 및 2016년도 추진계획

##### 1) 아동복지시설 지원

보호아동에 대한 시설운영비, 정서함양프로그램비, 용돈 및 참고서 구입비, 예체능 분야 학원수강비, 수련회비 및 수학여행 경비 등을 지원하고 있으며 지원 기준은 해마다 상향되고 있다. 우리 구에는 아동복지(생활)시설로서 아동양육시설인 디차 힐('08.7.24 영종보육원에서 디차 힐로 명칭변경, 중산동 소재), 아동일시보호 시설인 인천보라매아동센터('07.4.11 신고, 운북동 소재), 공동생활가정인 너랑나랑의집(전동 소재), 세리아(운북동 소재)가 있으며 2015년 연간 지원액은 디차힐 969,971천원, 인천 보라매 아동센터 1,054,470천원, 너랑나랑의집 81,816천원, 세리아 67,325천원이다. 또한 아동복지(이용)시설에는 지역아동센터인 그루터기(송월동 소재), 돈보스꼬(경동 소재), 구립윌디(전동 소재), 구립연안(항동 소재) 4개소가 있고, 2015년 연간 지원액은 417,419천원이다. 2016년에는 421,212천원을 지원할 예정이다.

##### 가) 2015년도 아동복지(생활)시설 운영비 등 지원 현황

(단위 : 명, 천원)

시 설 명	보 호 인 원			종사자수	지 원 예 산 액		
	계	남	여		계	국비	지방비
디차힐	38	22	16	20	969,971	-	969,971
인천보라매 아동센터	40	22	18	25	1,054,470	-	1,054,470
너랑나랑의집	6	6	-	2	81,816	18,459	63,357
세리아	6	-	6	2	67,325	17,888	49,437

나) 2015년도 아동복지(이용)시설 운영비등 지원 현황

(단위 : 명, 천원)

시 설 명	일일평균 이용아동	종사자수	지원예산액		
			계	국비	지방비
그룹터기	43	3	85,621	34,108	51,513
돈보스코	23	2	66,010	26,080	39,930
구립 월디	49	4	150,190	41,519	108,670
구립 연안	26	3	115,598	28,374	87,224

2) 소년소녀가정 및 가정위탁가정 지원

부모의 사망, 질병 등으로 생계를 책임져야 하는 소년소녀가장 및 가정위탁가정 아동이 건전한 사회인으로 자립할 수 있도록 하기 위하여 생계·교육·의료보호 분야 등에서 적극 지원하였다.

가) 2015년도 소년소녀 가정(가정위탁포함) 세대 현황

(단위 : 명)

구 분	인 원			취 학 현 황						
	계	남	여	계	미취학	초재	중재	고재	대재	기타
계	18	9	9	18	1	5	6	4	1	1
소년소녀	-	-	-	-	-	-	-	-	-	-
가정위탁	18	9	9	18	1	5	6	4	1	1

나) 2015년도 소년소녀가정(가정위탁포함) 지원현황

(단위 : 천원)

구 분	재 원 별(천원)		
	계	국 비	지방비
계	34,380	-	34,380
양육비	17,000	-	17,000
부가급여 등 (학원비, 수학여행비 등)	17,380	-	17,380

### 3) 드림스타트 지원

취약계층 아동의 공평한 양육여건과 출발기회를 보장하기 위해 만0~12세 아동과 임산부 및 그 가족에게 건강·보육·복지의 맞춤형 통합서비스를 제공하였다.

#### 가) 2015년도 드림스타트 대상 아동 현황

구 분	계	영아(0~2세)	유아(3~6세)	아동(7~12세)	대상 임산부
계	295	18	66	211	-
남 성	154	4	34	116	-
여 성	141	14	32	95	-

#### 나) 2015년도 드림스타트 사업 운영실적

분 야	지원 내용	지원 내역
신체/건강	- 건강검진, 예방접종 - 구강보건서비스 - 사랑의 안경 나누기 - 알레르기질환 한방의료서비스	- 프로그램 수 : 19개 - 연인원 : 1,792명
인지/언어	- 보습·특기적성 학원 연계 - 학습지 지원 연계 - 가정방문 교육	- 프로그램 수 : 14개 - 연인원 : 8,911명
정서/행동	- 드림문화관 - 현장체험학습 - 여름아동캠프, 가족캠프, 졸업캠프	- 프로그램 수 : 18개 - 연인원 : 956명
부모교육	- 자녀 양육에 관한 교육 제공	- 프로그램 수 : 14개 - 연인원 : 316명

### 4) 어린이집 지원

최근 보육의 국가책임이 확대됨에 따라 보육예산도 계속 증가하여 2015년 보육시설에 대한 운영비 지원은 총 24,333,770천원에 달하고 있으며, 이러한 보육 예산은 앞으로도 계속 확대될 전망이다. 과거 보육정책이 공급자, 어린이집 이용 영유아 중심이었다면 현재 추진 중인 보육정책은 수요자, 모든 영유아를 대상으로 하는 정책으로 변화하고 있다.

무상보육 확대 지원을 통한 출산율 회복기반 조성과 어린이집 지원 강화로 보육의 질 향상, 국공립 어린이집 확충으로 보육의 공공성을 강화하여 우수한 보육환경 조성에 기여하고자 한다.

가) 2015년도 어린이집 운영비 지원 현황

(단위 : 천원)

구 분	계	어린이집 기능보강	영유아 보육료 등	국비보조 사업비	시비보조 사업비	자 체 사업비
계	24,333,770	188,144	17,152,210	3,854,626	2,576,076	562,714
국 비	11,083,641	66,572	8,708,838	2,308,231	0	0
시 비	10,608,235	0	7,572,104	1,077,933	1,958,198	0
구 비	2,641,894	121,572	871,268	468,462	617,878	562,714

나) 어린이집 현황

(1) 정부지원시설 : 국공립 14개소, 법인 1개소, 법인외 1개소

유형	어린이집명	주소	정원	전화번호
국공립	구립 갈매기어린이집	중구 도산로 21 갈매기어린이집	52	885-8080
국공립	구립 금산어린이집	중구 백운로351번길 3	60	746-0001
국공립	구립 동심어린이집	중구 영종대로27번길 38 풍림관리사무소1층	23	751-8030
국공립	구립 바다어린이집	중구 마시란로 198 구립바다어린이집	28	746-5885
국공립	구립 비둘기어린이집	중구 자유공원서로29번길 3-19	55	773-9183
국공립	구립 새희망어린이집	중구 제물량로92번길 13-1	60	777-4204
국공립	구립 운남어린이집	중구 운남서로 100-1 운남동	60	752-1634
국공립	구립 운서어린이집	중구 영종대로278번길 50 LH1단지 관리동	75	751-3420
국공립	구립 월디어린이집	중구 제물량로 169	99	762-3367
국공립	구립 장미어린이집	중구 참외전로174번길 12-1	80	766-9684
국공립	구립 중산어린이집	중구 은하수로 465 영종7단지 관리동	75	751-3200
국공립	구립 찬솔어린이집	중구 축항대로86번길 47 3동 101호	20	888-3746
국공립	구립 태양어린이집	중구 매소홀로 10	20	885-9544
국공립	구립 하늘어린이집	중구 운중로21번길 11	72	747-0886
법 인	효성어린이집	중구 백운로 34	77	746-6767
법인외	중부어린이집	중구 신포로47번길 7	55	763-5352

(2) 정부미지원 시설 : 가정 76개소, 민간 19개소, 직장 9개소

유형	어린이집명	주소	정원	전화번호
가정	e-편한어린이집	중구 인중로 114 102동 102호	19	773-0345
가정	공항신도시 꼬마숲어린이집	중구 신도시북로43번길 11 102동 105호	19	746-0101
가정	그네와시소어린이집	중구 흰바위로 13 807동 103호	20	751-0331
가정	기쁨어린이집	중구 축항대로 234 5동 106호	12	888-7668
가정	꼬꼬마어린이집	중구 신도시북로43번길 12 204동 101호	19	752-5161
가정	꼬마숲어린이집	중구 은하수로 351 우미린1단지 828-101	20	201-6820
가정	꽃이랑나비랑어린이집	중구 백년로10번길 3-4	15	747-0140
가정	꿈꾸는 아이들 어린이집	중구 흰바위로 13 802동 101호	20	751-9538
가정	꿈나무어린이집	중구 인중로 109 101동 108호	19	881-1666
가정	꿈이자라는어린이집	중구 영종대로27번길 38 214동 101호	13	243-4388
가정	노빌리티어린이집	중구 하늘달빛로 65 동보노빌리티 738-101	20	070-7796-7207
가정	노엘어린이집	중구 하늘달빛로 113 752동 103호	20	070-4228-6255
가정	늘행복한어린이집	중구 인항로 30 106동 103호	19	882-1948
가정	다솜어린이집	중구 은하수로 377 788동 101호	20	751-7970
가정	도담어린이집	중구 축항대로 234 7동 101호	12	888-0434
가정	도원뜰어린이집	중구 도원로56번길 17-20	14	889-6656
가정	동보사랑둥이어린이집	중구 하늘달빛로 65 735동 103호	20	747-1402
가정	드림아이어린이집	중구 흰바위로 14 210동 103호	19	203-2255
가정	딸기어린이집	중구 신도시북로43번길 86 303동 101호	19	271-5757
가정	라라어린이집	중구 하늘달빛로 95 신명스카이뷰주얼리 741-104	18	746-7337
가정	바다의별어린이집	중구 축항대로86번길 47 5동 108호	20	070-8202-6253
가정	베베키즈어린이집	중구 축항대로86번길 47 7동 102호	19	887-7942
가정	보물단지어린이집	중구 인항로 30 105동 104호	20	882-1241
가정	보미 어린이집	중구 하늘달빛로 113 759동 105호	20	762-0112
가정	비발디어린이집	중구 하늘별빛로 86 928동 104호	20	746-8777
가정	뽀뽀뽀어린이집	중구 도원로26번길 25 1층	16	889-6868
가정	사과나무어린이집	중구 하늘별빛로 66 영종힐스테이트 905-102	20	204-5536
가정	사랑받는어린이집	중구 은하수로 377 한양수자인 782-101	20	287-7142
가정	산들어린이집	중구 신도시남로 15 102동 106호	19	751-6001
가정	살롬어린이집	중구 흰바위로 13 807동 102호	20	746-1010
가정	숨사탕어린이집	중구 축항대로86번길 47 2동 109호	12	888-5525
가정	씩씩한어린이집	중구 눈돌로13번길 30	20	751-1569

유형	어린이집명	주소	정원	전화번호
가정	아이린어린이집	중구 은하수로 351 828동 103호	19	747-0130
가정	아이사랑어린이집	중구 하늘별빛로 86 922동 101호	20	752-7564
가정	아이조아어린이집	중구 인항로 30 107동 106호	20	266-8161
가정	앨리스어린이집	중구 하늘별빛로 66 영종힐스테이트 902-104	20	543-5898
가정	에코비어린이집	중구 하늘달빛로 113 우미린 2단지 756동 104호	20	751-2687
가정	연안엘프어린이집	중구 축항대로 234 13동 105호	12	887-4345
가정	영종근해어린이집	중구 하늘별빛로 66 영종힐스테이트 905-104	20	201-4372
가정	예꿈어린이집	중구 신도시북로88번길 39	20	751-2667
가정	예쁜꿈어린이집	중구 은하수로 377 한양수자인 787-101	18	751-5200
가정	예쁜어린이집	중구 운남로 225 1층	20	751-4147
가정	온누리어린이집	중구 하늘달빛로 95 744동 104호	18	746-9330
가정	우미햇살어린이집	중구 은하수로 351 우미린1차 832-101	19	070-7569-6665
가정	이지 어린이집	중구 전동로7번길 4 삼성101호	18	773-1999
가정	자이행복어린이집	중구 운남서로 7 영종 GS자이아파트 115동 101호	19	884-5526
가정	정다운어린이집	중구 인중로63번길 28 101동 104호	19	887-9296
가정	조은어린이집	중구 흰바위로 15 805동 102호	19	751-2585
가정	즐거운어린이집	중구 도원로26번길 33-8 1동 115호	20	883-1706
가정	참좋은어린이집	중구 하늘달빛로 95 744동 101호	18	751-5937
가정	천사어린이집	중구 축항대로86번길 47 13동 105호	19	886-5525
가정	초록나무어린이집	중구 운남서로 7 영종자이아파트 114동 101호	19	070-7503-1788
가정	카이로스어린이집	중구 신도시북로43번길 86 303동 104호	19	208-8155
가정	코코 어린이집	중구 영종대로327번길 12 203동 104호	20	751-3448
가정	크니크니어린이집	중구 눈들로13번길 20-11	20	070-4402-1569
가정	크레용어린이집	중구 백운로228번길 45	15	070-8885-9079
가정	토토어린이집	중구 은하수로 377 한양수자인 790-104	20	752-2279
가정	튼튼어린이집	중구 신도시남로 15 101동 106호	19	747-1569
가정	파란나라어린이집	중구 흰바위로 14 211동 106호	19	751-4229
가정	포도나무어린이집	중구 흰바위로 14 209동 104호	19	751-5691
가정	표현어린이집	중구 축항대로86번길 47 10동 105호	20	881-9464
가정	푸른솔어린이집	중구 신도시북로43번길 32 205동 103호	19	746-2753
가정	하늘동화나라어린이집	중구 은하수로 351 823동 105호	20	752-3405
가정	하늘별빛어린이집	중구 하늘별빛로 86 931동 104호	20	746-9692
가정	하늘별어린이집	중구 은하수로 351 우미린1단지 824-101	20	465-5503

유형	어린이집명	주소	정원	전화번호
가정	하늘사랑어린이집	중구 은하수로 377 792동 101호	20	752-6589
가정	하늘숲어린이집	중구 운남로223번길 10-10	20	752-2770
가정	한라어린이집	중구 하늘별빛로 86 929동 101호	20	747-1905
가정	한별어린이집	중구 인중로63번길 28 101동 105호	19	884-1174
가정	항운어린이집	중구 서해대로 220 2동 105호	9	888-1255
가정	햇살가득어린이집	중구 축항대로86번길 47 6동 103호	20	656-1773
가정	햇살맘어린이집	중구 신흥동1가 인중로 114 103동 101호	19	888-9816
가정	햇살어린이집	중구 영종대로27번길 39 304동 101호	19	746-0340
가정	행복 어린이집	중구 송월동1가 참외전로 13 1동 101호	12	765-7942
가정	행복한어린이집	중구 인항로 30 103동 101호	19	213-4200
가정	현대꼬마숲어린이집	중구 하늘별빛로 66 영종힐스테이트 903-102	20	751-9460
민간	경동키즈어린이집	중구 답동로24번길 18	39	765-5211
민간	맑은샘어린이집	중구 하늘별빛로 66 관리동 1층	44	751-4333
민간	사랑숲어린이집	중구 하늘달빛로 95 복지센터 1층	44	746-7924
민간	사랑어린이집	중구 신도시북로88번길 11-3	142	746-1070
민간	상아어린이집	중구 신도시북로43번길 83 풍림아파트 5단지 내	67	751-0327
민간	새하늘어린이집	중구 운중로 191	33	751-9547
민간	섬리어린이집	중구 자유공원서로45번길 40	77	761-5913
민간	세연어린이집	중구 인항로 30 현대아이파크아파트 제어린이관련시설	116	891-5966
민간	아이숲어린이집	중구 하늘달빛로 113 우미린 2단지 아파트 관리동	44	214-7942
민간	양문선교어린이집	중구 답동로30번길 29	100	766-7654
민간	영종수자인어린이집	중구 은하수로 377	48	746-7978
민간	영종자이어린이집	중구 운남서로 7 관리동	57	751-7972
민간	예크어린이집	중구 신흥동3가 인항로 30 신흥아이파크 노인정 1층	30	891-0605
민간	우미파크어린이집	중구 은하수로 351 관리동 1층	49	070-4257-5788
민간	이솝어린이집	중구 참외전로27번길 2	39	764-7856
민간	푸른숲 어린이집	중구 북성동3가 자유공원서로 13	39	761-7771
민간	하람어린이집	중구 운남로 197	32	752-0675
민간	해님이놀러온어린이집	중구 개항로96번길 30	64	761-0111
직장	공항꿈나무어린이집	중구 공항로424번길 47	300	741-7500
직장	공항세관구름어린이집	중구 신도시남로 92 1205-105	18	746-2238
직장	공항세관바다어린이집	중구 신도시남로 92 1205-104	18	746-2234
직장	공항세관하늘어린이집	중구 신도시남로 92 1205-103	18	070-8823-2234

유형	어린이집명	주소	정원	전화번호
직장	나래어린이집	중구 인중로98번길 17 인천세관직원생활관	25	773-6500
직장	미래나무어린이집	중구 개항로 72	49	765-1854
직장	인천공항어린이집	중구 공항로424번길 87	229	740-8100
직장	인천신광초등학교어린이집	중구 신흥동3가 인중로 63 인천신광초등학교어린이집	42	885-6226
직장	중구청직장 어린이집	중구 송학동1가 신포로39번길 71	62	760-7089

## 2. 청소년건전육성

급변하는 사회·교육환경과 더불어 청소년의 심리·정서적 특성에 대한 올바른 지도방법으로 선도활동 및 지도단속을 강화하여 청소년을 유해환경으로부터 보호하고 보다 밝고 건강하게 사회 구성원으로 성장할 수 있도록 하고자 청소년들이 평소의 긴장감으로부터 벗어나 함께 어울릴 수 있는 공간과 프로그램을 개발하여 제공함으로써 청소년 건전문화 정착에 기여 하고자 한다.

### 가. 청소년보호

#### 1) 청소년 유해업소 현황

(단위 : 개소)

계	유흥 단란	호프 소주방 선술집	카페	휴게 음식점	무도장 (학원)	목욕장	비디오	이용업	숙박업	노래방	게임 관련
1,190	130	253	84	321	2	23	3	42	202	68	62

※ 청소년 유해업소 지도·단속 및 보호캠페인 실적 : 총 51회 실시

### 나. 청소년육성

#### 1) 청소년 관련시설 현황 및 운영실적

시설명	소재지	면적	운영실적
중구 청소년 상담복지센터 및 중구청소년 지원센터	참외전로 72번길 25	207.33㎡	- 청소년상담지원 및 청소년사회안전망 구축사업 운영 - 학교 밖 청소년 다각도 지원사업 등

#### 2) 청소년 문화축제 및 각종 프로그램 운영실적

프로그램명	일시	행사내용	참여인원
청소년 어울림마당 운영	2015.7.25/8.4/8.16 8.30/9.13/10.4/10.18	- 청소년 동아리 공연 및 체험 - 초청단체 공연 및 이벤트 등	4,080명

프로그램명	일 시	행 사 내 용	참여인원
청소년 축 제	2015.10.24	- 인천 관내 청소년동아리 발표대회 및 동아리 홍보부스 운영, 희망콘서트, 축하공연 등	1,500명
학교폭력 예방공연	2015.8.20./ 8.28/9.9/9.25	- 학교폭력예방뮤지컬 『하트비트』 공연 총6회 시행	2,978명
청소년 직업체험 프로그램	2015. 9월~12월	- 호텔리어, 로봇개발자, 디지털인테리어 등 8개 프로그램, 총3회 시행	566명

#### 다. 2016년도 청소년 문화행사 운영계획

프로그램명	일 시	행 사 내 용	참여인원
청소년 어울림마당	2016. 7월~10월중	- 중구청 지원 청소년 동아리 및 초청팀 공연 - 각종 행사진행 및 홍보부스 운영 등	4,000여명

### 3. 평생교육

평생교육은 개인의 삶의 질을 향상시키고 사회의 안녕과 복지를 증진시키기 위하여 실시한다. 개인적 목적을 달성하기 위한 평생교육은 각 개인이 가지고 있는 무한한 잠재적 가능성을 계발하도록 해줌으로써 자아실현을 달성하도록 도와준다. 우리 구는 평생학습 진흥을 통하여 공정하고 다양한 평생학습 기회를 제공하여 사회 통합적 차원의 평생교육이 지역사회 발전의 동력이 되는 계기를 마련하고자 한다. 구민 중심의 다양한 평생 학습교육을 제공함으로써 평생 교육 활성화를 추진하며 평생학습센터 홈페이지 강화로 평생 학습망을 구축하여 언제 어디서나 학습할 수 있는 환경을 구축하고자 한다. 또한 지역문화와 환경적 특성을 살린 프로그램을 개발하고 탄력적인 프로그램 운영으로 평생 학습을 통한 자아실현 및 삶의 만족도를 향상시키고자 한다.

#### 가. 2015년 평생교육 예산 운영

(단위 : 천원)

정책사업	세부사업	예 산 액		
		2014년	2015년	2016년
평생학습도시 조성	평생학습센터 인프라구축 및 평생학습 지원 사업 운영	51,965	50,930	57,970

1) 2015년 평생교육 세부사업별 내역

(단위 : 천원)

사업명	참여인원·단체수	지원액			비고
		계	국비	구비	
초등 사이버 스쿨	1,543명	23,085	-	23,085	
원어민 화상영어	516명	-	-	-	2014.11월 부터 시행
우수 평생학습프로그램 지원	프로그램(3)/동아리(5)	12,000	-	12,000	
인천평생교육박람회 참가	관람객 약 1500여명 참가	9,600	-	9,600	

나. 2016년도 평생교육 세부사업 운영계획

프로그램명	일시	행사내용	참여인원
중구 평생학습센터 홈페이지 운영	2016. 연중	<ul style="list-style-type: none"> <li>- 중구 관내 및 타군구 평생교육기관 홈페이지와 연계·연동 운영</li> <li>- 평생교육 강사은행 및 기관별 교육 프로그램 정보 제공</li> <li>- 학습동아리 운영지원 및 평생교육 활성화 커뮤니티 구축</li> <li>- 강좌정보 등 교육정보 제공</li> </ul>	전 구민
중구 초등 사이버스쿨 운영	2016. 1월~12월 중	<ul style="list-style-type: none"> <li>- 초등 전 학년과정, 중학교 예비학습 과목 예·복습 과정 무료제공</li> <li>- 스터디 플래너를 통한 체계적이고 규칙적인 학습제공 등</li> </ul>	관내 초등학생
야간학교 운영 지원 사업	2016. 1월~ 12월 중	- 경제적인 사정으로 교육의 혜택을 받지 못한 구민에게 성인 기초 문자해득 및 소정의 교육과정을 이수토록 야간학교 운영비 지원	인향 초중고야간학교
중구 원어민 화상영어 운영	2016. 1월~12월 중	- 중구 화상영어 학습센터 개설, 유료	전 구민
우수 평생학습 프로그램 지원	2016. 상반기	- 공모심사를 통한 평생학습 프로그램 및 동아리 선정 지원	4개 사업 / 4개 동아리
인천평생학습 박람회 참가	2016. 5월	- 인천평생교육진흥원 주관 평생학습박람회 참가, 구정홍보	1,500명

## 제4절 일자리경제과

### 1. 지역상권관리

#### 가. 지역경제활성화

##### 1) 개요

우리 구는 수도권외의 관문인 인천항을 중심으로 舊도심권에 위치하고 있으며 인천시의 교통 요충지이자 항만배후지로 타 지역보다 개발에 많은 제약을 받고 있어 70년대 이후로 지역개발이 침체되고 있으며 대규모 신항 상권지역들의 출현과 소비자의 소비구매 패턴의 변화와 도심공동화 문제 등 우리 구가 갖고 있는 구조적 취약성을 극복하고 지역경제를 어떻게 육성, 발전시키느냐가 당면한 문제가 되었다. 우리 구에서는 이러한 구조적 취약성을 극복하기 위하여 대중국 교역증가, 남북화해 교류 진전, 그리고 인천국제공항 개항 등 급변하는 상황에 따라 우리 구만 가지고 있는 전통과 지리적 여건을 적극 활용함으로써 21세기 국제교역의 중심도시 인천의 중심으로서 지역경제가 활력을 되찾을 것으로 기대한다.

##### 2) 일반현황

우리 구에는 2015년 12월말 현재 대규모점포 4개소, 전통시장 3개소, 지하도상가 5개소가 위치하고 있다. 그 현황은 아래 표와 같다.

##### □ 대규모점포 현황

(단위 : m<sup>2</sup>, 개소)

구 분 상호명	소 재 지	매장면적	점 포 수	비 고
이마트 동인천점	중구 인중로 134	10,337	1	
에어포트 로얄프라자	중구 공항로424번길 47	26,357	57	
롯데마트 영종도점	중구 흰바위로 51	8,621.53	1	
롯데아울렛인천항동점	중구 서해대로 209번길 2	14,736.27	170	

□ 쇼핑센터 현황

(단위 : m<sup>2</sup>, 개소)

상호명 \ 구분	소재지	매장면적	점포수	비고
에어포트 로얄프라자	중구 공항로424번길 47	26,357	57	
롯데아울렛인천항동점	중구 서해대로209번길 2	14,736.27	170	

□ 전통시장 및 지하도상가 현황

(단위 : m<sup>2</sup>, 개소)

상호명 \ 구분	소재지	매장면적	점포수	비고
인천종합어시장	중구 연안부두로33번길 37	7,626.2	500	등록시장
신포국제시장	중구 우현로49번길 11-5 일원	3,308	164	인정시장
신흥시장	중구 도원로 23-7 일원	2,000	66	인정시장
신포지하상가	중구 우현로 34 일원	2,122.25	186	
중앙로지하상가	중구 참외전로 지하123 일원	1,901.36	192	
동인천지하아케이드		890.83	112	
새동인천지하상가		642.8	105	
새인현지하상가		1,315.0	162	

3) 2015년도 주요 추진실적

가) 2015년 시설현대화사업 추진

○ 인천종합어시장 지붕 교체

- 사업기간 : 2015. 6월 ~ 12월
- 사업내용 : 인천종합어시장 노후 지붕 교체
- 사업예산 : 1,198백만원(국비719, 시비180, 구비180, 민자119)

○ 신포시장 다목적쉼터 보수

- 사업기간 : 2015. 11월 ~ 12월
- 사업내용 : 다목적쉼터 보수
- 사업예산 : 20백만원(국비12, 시비4, 구비4)

- 신포시장 옥내 소화전 소방시설정비
  - 사업기간 : 2015. 10월
  - 사업내용 : 옥내소화전 소방시설정비
  - 사업예산 : 15백만원(국비9, 시비3, 구비3)
- 신포시장 아케이드 보수
  - 사업기간 : 2015. 7월 ~ 8월
  - 사업내용 : 아케이드 보수
  - 사업예산 : 46백만원(국비28, 시비7, 구비7, 민자4)
- 중앙로지하상가 CCTV 설치 공사
  - 사업기간 : 2015. 10월
  - 사업내용 : CCTV(32대) 설치
  - 사업예산 : 35백만원(국비21, 시비5, 구비5, 민자4)

#### 나) 신포시장 육성지원 사업

- 사업기간 : 2015. 1월 ~ 12월
- 사업예산 : 288백만원(구비)
- 추진실적
  - 신포국제시장 상인 대상 중국어 교육방송 매일 실시
  - 고객선 지키기, 가격 표시, 원산지 표시 등 상권 환경 개선 지속 유도
  - 시장 정보 데이터화 및 시장 홍보를 위한 신포국제시장 홈페이지 전면 정비
  - 신포통보 제작
  - 신포국제시장 지원센터 센터장 신규 채용('15. 7월)
  - 신포동 특화거리 내 상품매장 운영 사업 추진
    - 2015. 09. 16 : 특화거리 내 상품매장 운영사업 위·수탁 협약체결  
(區 ↔ 신포국제시장 상인회)
    - 2015. 11. 05 : 특화거리 내 상품매장 운영에 따른 사업수행 제안설명회 개최
    - 2015. 12. 29 : 특화거리 내 상품매장 위탁운영 용역계약 체결  
(신포국제시장 상인회 ↔ (주)진항무역)
    - 2015. 12. 31 : 특화거리 내 상품매장 假 개장

#### 다) 전통시장 및 상점가 홍보 지원

- 사업기간 : 연중
- 사업대상 : 인천종합어시장, 신포시장, 신포시장, 신포상가
- 사 업 비 : 50백만원

- 사업내용 : 전통시장 활성화관련 행사 개최 시 구비 지원
- 추진실적
  - 신흥시장 제12회 우리들의 축제 : 2015. 10. 16(10백만원)
  - 신포시장 한마음축제 : 2015. 10. 30. (10백만원)
  - 2015인천종합어시장 수산물(꽃게)축제한마당 : 2015. 10. 31. ~ 11. 01. (10백만원)
  - 신포상가 트리 설치 : 2015. 11. 28. ~ 2016. 1. 31. (20백만원)

#### 4) 2016년도 주요 추진계획

##### 가) 신포시장 육성지원 사업

- 사업기간 : 2016. 1월 ~ 12월
- 사업예산 : 249백만원(구비)
- 추진계획
  - 신포권 활성화사업 추진
  - 신포국제시장의 국제화를 위한 각종 사업 추진

##### 나) 전통시장 시설현대화사업

- 신흥시장 방송장비 설치
  - 사업기간 : 2016년 하반기
  - 사업내용 : 신흥시장 방송장비 설치
  - 사업예산 : 20백만원(국비12, 시비3, 구비3, 민자2)
  - 추진계획
    - 공사 착공 및 준공 : 2016년 하반기 중

- 새동인천지하상가 비가림시설 교체
  - 사업기간 : 2016년 하반기
  - 사업내용 : 새동인천지하상가 비가림시설 교체
  - 사업예산 : 25백만원(국비15, 시비4, 구비4, 민자2)
  - 추진계획
    - 공사 착공 및 준공 : 2016년 하반기 중

- 신포지하상가 화장실 리모델링 공사
  - 사업기간 : 2016년 하반기
  - 사업내용 : 신포지하상가 화장실 리모델링 공사
  - 사업예산 : 35백만원(국비21, 시비7, 구비7)
  - 추진계획
    - 공사 착공 및 준공 : 2016년 하반기 중

## 나. 물가관리

우리 구에서는 물가 안정대책의 일환으로 서민생활과 밀접한 개인서비스요금, 농·축산물 등을 중점관리품목으로 선정하여 집중관리하고 있으며 부당 가격인상 업소에 대하여는 자율 인하를 유도하는 등 물가안정을 위하여 노력하고 있다.

특히 관내 대형마트, 편의점, 골목슈퍼, 전통시장 등에서의 물품 가격표시제 이행 실태 여부를 수시로 점검하고 소비자에게 정확한 가격정보를 제공하고 유통거래질서 확립을 위해 노력하고 있다.

## 다. 물가지도

개인서비스 요금분야는 자율가격제의 실시로 가격 지도점검의 한계와 시민 동참 의식 결여, 기준가격 설정에 따른 객관성 등이 문제점으로 대두되어 앞으로도 적극적으로 지속적인 지도점검을 통하여 물가안정을 유도하고 집중적인 홍보로 물가를 안정적으로 가격 인하를 유도하고 각 개인서비스 업소의 가격표 부착을 적극 권장하고 있으며, 관련부서와 협의하여 그동안 조사·지도한 요금을 기준으로 가격안정에 노력한 착한가격업소에 종량제 쓰레기봉투·주방세제 등의 인센티브를 지급하였고 앞으로도 계속 지원할 계획이다.

## 라. 상거래질서 확립

### 1) 가격표시제 실시

가격표시제 정착을 위하여 대규모 점포, 시장, 슈퍼마켓, 상가 등 매장면적 33㎡ 이상인 점포에 대하여 가격표시 이행실태를 점검하고 위반업소에 대하여 행정지도를 실시하고 있다. 가격표시제 정착을 위해서는 상인들과 주민들의 적극적인 관심이 필요하고 앞으로 우리 구에서 지속적인 지도점검과 홍보로 가격표시제 정착을 유도해 갈 방침이다.

### 2) 소비자 보호

우리 구에서는 소비자의 권익과 편익도모를 위하여 소비자 불만사항을 수시로 접수 받아 상거래시 발생하는 분쟁을 해소하고 있으며, 앞으로도 소비자의 불편부당한 사례가 발생하지 않도록 상가번영회, 업소대표 등이 참여한 간담회 등을 통하여 친절교육 및 서비스 교육을 강화시켜 소비자 피해를 최소화 시켜나갈 계획이다.

### 3) 위조상표 단속

국내에 널리 인식된 타인의 성명, 상표, 상호, 상품, 상품의 용기, 포장, 기호 등 타인의 상품임을 표시한 문자와 동일 또는 유사한 것을 사용하였거나, 이러한 것을 사용하여 상품을 판매·배포하여 타인의 상품과 혼동을 일으키게 하는 부정경쟁 행위를 근절하기 위하여 검찰, 경찰, 특허청 및 구청 단속공무원 등이 합동단속을 실시하고 있으며 또한 구 자체 정기단속 등 연중 지속적인 단속을 실시하였다.

위조상표 추방을 위하여 자주 사용되는 상표 및 상표사용 시 처벌기준 등을 담은 홍보

전단지를 제작하여 신포지하상가 및 동인천역과 연계되어있는 지하상가, 신포시장, 신흥시장, 대형할인마트 등에 배포하였으며 앞으로도 단속 및 다양한 홍보활동을 통하여 지속적인 지도점검 및 계도활동을 추진할 계획이다.

## 2. 노사정책관리

### 가. 노동조합의 설립신고

#### 1) 개 요

노사정책은 국가의 노사정책에 대한 방향을 지역별 노사 간의 원만한 관계를 유지하고자 하는 것으로 제시하고 있으며, 이의 실현은 노동조합 설립신고 시 적법한 절차와 근로자의 후생복지 및 권익을 올바르게 대변할 수 있는 노동조합이 설립될 수 있도록 노동조합의 대표자 적합성과 규약에 대한 노동조합 및 노동관계 조정법상 합치하는지를 면밀히 검토하고 설립취지대로 잘 운영되는지의 여부를 관리 감독하여 노사 간의 분쟁을 최소화하는 데 목적이 있다.

2) 일반현황 : 총 50개소(시내지역 : 35개소 / 영종지역 : 15개소)

### 나. 2016년도 노사정책 추진계획

건전한 노사문화의 정착과 지역사회의 발전을 위하여 각 노동조합의 변동에 따른 정기적인 보고체계의 확립으로 복수노조 설립에 따른 혼동을 바로잡고 바람직한 노사관계를 정립하고자 한다.

정기현황 통보를 바탕으로 노동조합현황에 대한 현행화 추진 및 현지 실사를 통한 노동조합의 실태조사를 실시하여 노사·노노간 분규를 예방하고자 한다.

## 3. 일자리창출관리

### 가. 지역특성에 맞는 다양한 일자리사업 발굴 추진

#### 1) 개 요

고용관련 유관기관 등과 협력 강화를 통해 일자리창출 역량을 결집하고, 지역 특성에 맞는 다양한 일자리사업을 발굴 추진함으로써 주민의 고용안정과 지역 경제 발전에 기여하고자 한다.

#### 2) 2015년 추진실적

가) 지역일자리 공시제 2015년도 일자리목표 및 대책 세부추진계획 수립·추진

나) 지역일자리 공시제 민선6기 일자리창출 계획 수립 및 추진

다) 지역일자리 창출 공동협력을 위한 관내 기업체 방문

#### 3) 2016년 추진계획

가) 지역일자리 공시제 2016년도 일자리목표 및 대책 세부추진계획 수립·추진

나) 일자리발굴을 위한 고용 네트워크 및 인프라 구축

## 나. 지역맞춤형 일자리창출 지원사업

### 1) 개 요

지역의 고용문제 해결을 위하여 해당 지역의 자치단체 주도로 비영리법인 또는 비영리단체 등과 컨소시엄을 구성하여 지역주민의 일자리창출, 고용촉진, 능력개발 등을 추구하는 사업

### 2) 2015년 추진실적

#### 가) 중식요리전문가 양성과정

- 사업기간 : 2015. 3월 ~ 12월
- 사업내용 : 중식요리 이론 및 실습 교육 후 관련업계 취업 지원
- 교육인원 : 20명
- 사 업 비 : 36,500천원(국29,200 구7,300)

#### 나) 칼라·콜크클레이 전문가 양성과정

- 사업기간 : 2015. 3월 ~ 12월
- 사업내용 : 클레이 제작 이론 및 실습 교육 후 관련 업계 취업지원
- 교육인원 : 20명
- 사 업 비 : 33,936천원(국27,149 구6,787)

#### 다) 호텔종사원 전문인력 양성과정

- 사업기간 : 2015. 3월 ~ 12월
- 사업내용 : 호텔 전문지식 및 전문회화, 호텔실습 교육 후 관련 업계 취업지원
- 교육인원 : 60명
- 사 업 비 : 112,500천원(국90,000 구22,500)

### 3) 2016년 추진계획

#### 가) 중식요리전문가 양성과정

- 사업기간 : 2016. 3월 ~ 12월
- 사업내용 : 중식요리 이론 및 실습 교육 후 관련 업계 취업지원
- 교육인원 : 20명
- 사 업 비 : 36,500천원(국29,200 구7,300)

#### 나) 항공기 지상램프조업 지원인력 양성과정

- 사업기간 : 2016. 3월 ~ 12월
- 사업내용 : 항공기의 안전한 주기·출발을 위해 항공기 유도 교육 후 관련 업계 취업지원
- 교육인원 : 60명
- 사 업 비 : 150,000천원(국120,000 구 30,000)

## 다. 공공근로사업

### 1) 개 요

저소득층 실직자 및 정기적 소득이 없는 주민에게 한시적으로 일자리를 제공하여 실업의 장기화 방지 및 지역경제 활성화에 기여하고자 한다.

### 2) 2015년도 추진실적

- 사업기간 : 2015. 1월 ~ 12월 (3단계로 구분 실시)
- 사업비 : 86,000천원
- 집행액 : 82,510천원
- 신청인원 : 149명
- 선발인원 : 33명
- 사업분야 : 서비스지원사업(사회단체지원 및 장애인도우미 등)

### 3) 2016년도 추진계획

- 사업기간 : 2016. 2월 ~ 11월 (2단계로 구분 실시)
- 사업비 : 42,000천원
- 선발(예정)인원 : 10명 내외
- 사업추진방향 : 서비스지원사업 (사회단체지원 및 장애인도우미 등)

## 라. 공공일자리나눔사업

### 1) 개 요

근로능력이 있는 주민에게 한시적인 공공일자리를 제공하여 실업문제를 해소하고 저소득 취약계층의 자생력 강화와 실업의 장기화 방지 및 최소한의 생계 보장하고자 한다.

### 2) 2015년도 추진실적

- 사업기간 : 2015. 2월 ~ 12월 (2단계로 구분 실시)
- 사업비 : 475,000천원
- 집행액 : 464,000천원
- 신청인원 : 209명
- 선발인원 : 90명
- 단위사업 : 청년일자리사업 / 주민숙원사업 / 환경정화사업 / 동화마을 지원사업 등

### 3) 2016년도 추진계획

- 사업기간 : 2016. 1월 ~ 12월 (2단계로 구분 실시)
- 사업비 : 475,000천원
- 선발(예정)인원 : 88명(청년참여자 20명 포함)
- 단위사업 : 청년일자리사업 / 주민숙원사업 / 환경정화사업 / 동화마을 지원사업 등

## 마. 지역공동체일자리사업

### 1) 개 요

가) 지속적이고 생산적인 일자리사업 발굴·추진으로 취업을 희망하는 지역주민에게 일자리를 제공함으로써 참여자 삶의 질을 제고하고 지역경제 활성화에 기여하고자 한다.

### 나) 2016년 지역공동체일자리사업

- 사업기간 : 2016. 3월 ~ 6월(상반기), 7월 ~ 10월(하반기)
- 사업비 : 148,128천원
- 사업대상
  - 만 18세 이상 65세 미만, 가구소득 최저생계비 150% 이하, 재산 2억원 이하인 근로능력자
- 참여(예정)인원 : 30명
- 사업내용
  - 일자리 발굴단 사업
  - 공원가꾸기 사업
  - 쾌적한 관광명소 만들기 사업

### 2) 2015년 추진실적

- 사업기간 : 2015. 3월 ~ 6월 (상반기), 7월 ~ 11월 (하반기)
- 사업비 : 127,604천원
- 집행액 : 127,604천원
- 참여인원 : 27명
- 사업추진내역
  - 송월동화마을 관광기념품 제작 및 판매사업
  - 갯골수로 생태복원사업
  - 공원 및 쉼터 가꾸기사업
  - 쾌적한 관광명소 만들기 사업

### 3) 2016년 추진계획

- 2016. 1월 : 상반기 사업 공고
- 2016. 2월 : 상반기 사업 참여자 선발
- 2016. 3월 ~ 6월 : 상반기 지역공동체일자리사업 실시
- 2016. 7월 ~ 10월 : 하반기 지역공동체일자리사업 실시

## 4. 사회적기업 관리

### 가. 지역형 (예비)사회적기업 육성

#### 1) 개요

가) 지역특성에 맞는 (예비)사회적기업을 발굴하여 취약계층의 안정적인 일자리 창출 및 사회서비스를 실현하는 기업을 적극 육성하고자 한다.

#### 나) 일자리창출 지원사업

- 사업기간 : 약정 체결일로부터 12개월
- 지원대상 : 고용노동부 인증 사회적기업, 인천형 예비사회적기업
- 지원내용 : ‘최저임금 수준 인건비’+‘사업주부담 사회보험료’의 일부  
(인건비 1,260천원+사회보험료 117천원=1,377천원)
- 지원비율 : 지원연차에 따라 지원 비율 차등 적용
  - 예비 사회적기업 : 1년차 70%, 2년차 60%
  - 인증 사회적기업 : 1년차 60%, 2년차 50%, 3년차 30%
- 사업비 : 451,120천원

#### 다) 사회보험료 지원사업

- 사업기간 : 최초 지원개시일로부터 5년 이내 최대 4년 지원
- 지원대상 : 고용노동부 인증 사회적기업
- 지원내용 : 사업주 부담 사회보험료 일부
- 지원한도 : 1인당 월 117,580원 (최대 50명까지)
- 사업비 : 6,780천원

#### 라) 사업개발비 지원사업

- 사업기간 : 약정체결일 ~ 사업종료일
- 지원대상 : 고용노동부 인증 사회적기업, 인천형 예비사회적기업
- 지원내용
  - R&D, 홍보·마케팅, 상품·서비스 개발 비용 지원
  - 인증 사회적기업 최고 1억원 한도, 예비 사회적기업 최고 5천만원 한도
  - 신청사업비의 10%이상 자부담 (2회차 20%, 3회차 이상 30%)
- 사업비 : 246,439천원

#### 2) 2015년도 추진실적

- 인천형 예비사회적기업 발굴 및 지정 : (주)빛과향 외 2개소
- (예비)사회적기업 일자리 창출 : (주)두손테크 외 8개소 45명

- (예비)사회적기업 재정지원 : (주)정부물품재활용 외 9개소 439,380천원
- 사회적기업 지역특화사업 공모 선정 「사회적기업 설립 지원사업」 : 70,000천원
- 사회적기업 주민설명회 개최(2회)

### 3) 2016년도 추진계획

- 2016. 2월 / 6월 : (예비)사회적기업 재정지원사업 공고·접수
- 2016. 2월 / 10월 : 인천형 예비사회적기업 지정 공고·접수
- 2016. 9월 : 사회적기업 · 마을기업 발굴을 위한 주민설명회 개최
- 2016. 연중 : (예비)사회적기업 재정지원, 지도점검, 인증 사회적기업 전환, 사회적기업 제품 공공기관 우선구매 권고

## 나. 마을기업 육성지원 사업

### 1) 개요

가) 사업기간 : 2015. 1월 ~ 12월

### 나) 대상단체

- 민법 상 법인, 영농조합, 협동조합, 상법에 따른 회사 등 조직형태가 법인인 자
- 출자자 최소 5인 이상, 출자자, 고용 인력의 70% 이상은 지역주민, 단 출자자가 5명인 경우 5인 모두 지역주민이어야 함
- 특정 1인의 지분은 30% 미만, 특정 1인과 그 특수 관계인의 지분 합이 50%를 넘지 않아야 함
- 신규 마을기업은 5인 이상 회원이 설립 전 교육(24시간) 이수

### 다) 지원내용

- 1차 년도 50,000천원, 2차 년도 30,000천원 한도 내
- 교육·경영컨설팅 제공
- 인건비는 보조금의 20% 이내에서 지출, 대표 및 임원에 대해서는 지급 불가
- 예산액 : 50,000천원

### 3) 2016년 추진계획

- 2016. 2월 : 마을기업 설립 전 교육프로그램 운영
- 2016. 3월 : 신청 공고 및 적격 검토(區), 지정 심사(市)
- 2016. 4월 : 행정자치부 현지실사 및 지정 통보
- 2016. 5월 ~ 12월 : 약정체결 및 사업 수행
- 2016. 10월 : 중간정산보고
- 분기별 : 마을기업 지도 점검 1회

## 5. 농정관리

### 가. 쌀생산

#### 1) 개 요

가) 우리 구 2015년도 답 면적은 308ha이며, 쌀 생산량은 10a당 수량(단수)이 480kg으로 작년과 비슷한 수준으로 총 생산량 1,479톤을 생산하였다. 영종, 용유지역의 각종 개발사업 및 논외 타작물 생산이 늘어나면서 쌀 재배면적이 점차 감소되는 추세이며, 2016년 10a당 생산예상량은 전년도와 비슷한 수준으로 예상된다.

#### 나) 쌀생산 실적 및 계획

구 분	2015년 생산실적	2016년 생산계획	비 고
면 적(ha)	308	304	
단 수(kg)	480	480	
생산량(톤)	1,479	1,459	

#### 다) 주요사업 실적 및 계획

(단위 : 천원)

사 업 명	2015년 실적		2016년 계획		비 고
	사업량	사업비	사업량	사업비	
도시근교농업지원사업	1,236m <sup>2</sup>	14,014	2,300m <sup>2</sup>	41,600	
병해충공동방제지원사업	500ha	51,503	500ha	70,000	
소형농기계지원사업	42대	60,771	18대	32,400	
농산물건조기지원사업	13대	19,230	6대	18,000	
친환경유기질비료지원	2,676톤	335,898	2,314톤	384,622	
쌀소득보전직불제 사업	104.7ha	84,580	112ha	86,445	

### 나. 축산현황

#### 1) 개 요

가) 2015년 말 현재 주요가축 사육 추세를 살펴보면 전년도말 사육가구는 77호에서 5가구 감소한 72가구이며, 사육두수는 전년도 7,279두의 약 98%인 7,138두(수)를 사육하고 있다.

나) 주요가축 사육현황

(단위 : 호)

구 분	계		소		돼지		염소		사슴		가금	
	농가수	두수	농가수	두수	농가수	두수	농가수	두수	농가수	두수	농가수	두수
합계	72	7,138	5	124	1	50	14	257	7	107	45	6,600
영종	35	3,651	3	9	-	-	7	142	-	-	25	3,500
용유	37	3,487	2	115	1	50	7	115	7	107	20	3,100

- 가축전염병 예방 접종과 구제역, 조류 인플루엔자 방제를 위하여 매주 수요일마다 “전국일제 소독의 날”로 정하여 사전 가축 질병 예방에 철저를 기하며, 양축농가의 환경오염 예방을 위한 축산 환경개선제사업을 실시하고, 유실·유기동물로 인한 전염병 예방 및 주거 환경개선을 위하여 동물등록제사업을 확대 실시할 계획이다.

다) 주요사업 계획 및 실적

사 업 명	단 위	2015년 실적	2016년 계획	비 고
유기동물보호대책	두/천원	638/67,760	650/70,000	
축산환경개선사업	kg	300	300	
동물등록제지원사업	두	128	300	
광견병 예방접종시술비	두	1,043	1,500	
축산농가 소독약품 공급	kg	150	300	

## 제5절 환경관리과

### 1. 생활환경관리

우리 구는 항만과 공항이 있는 “동북아의 물류거점 및 교통의 요충지”로서 해사·곡물·석탄부두·폐기물처리업체 등 이른바 환경오염부하가 큰 업소들이 밀집되어 있어 고질적이고 복합적인 환경문제(비산먼지·악취·폐기물·매연)로 인하여 체감환경이 매우 열악한 실정이다.

환경취약지의 전략적 관리와 항만 내외지역의 쾌적한 환경조성을 위하여 우리 구에서는 효율적인 비산먼지 억제 관리를 위하여 중구 환경종합상황실을 설치하고, 청소차를 수시 운행함은 물론 각 동별 주민으로 구성된 명예환경감시원을 임명하여 각종 환경오염 행위 감시활동을 전개하는 등 구민들이 깨끗하고 쾌적한 환경 속에서 생활할 수 있도록 지속적인 노력을 경주하고 있다.

### 가. 현 황

□ 야생동·식물 보호관련 현황

○ 관내 야생동·식물 보호지역(영종 백운 야생동·식물 보호구역)

보 호 지구명	대 상 지 역		존속기간	설정사유	설 정 년월일	서 식 야생동물	비 고
	위 치	면 적					
계	2개소	206,787m <sup>2</sup>					
제1구역	인천 중구 운남동 산101외 1필지 (2개소)	110,162	2008. 12. 30 ~ 해제 시까지	○도시 주변의 야생동물 보호 ○산림 생태계 균형 유지와 서식 밀도 조절 ○야생동물보호 증식과 쾌적한 환경 조성 ○자연환경 훼손과 생태계 파괴로 인한 조수 보호필요	2008. 12.30	고라니, 콩새, 까치, 다람쥐, 닭새, 꿩, 매새, 메비둘기 등	야생생물 및 보호에 관한 법률 제33조제1항 및 같은 법 시행규칙 제43조
제2구역	인천 중구 운남동 산 121-13외 8필지 (9개소)	96,625					

○ 관내 야생동물 서식 현황

서식지별	야생동물 서식실태			
	양서류	파충류	조 류	포유류
중구 무의도	참개구리 등 2종	유헤목이 등 4종	-	너구리, 족제비 등 11종

○ 부상야생동물 부상 시 지정 동물병원(보호시설)

연번	상 호	주 소	대표자	전화번호	비 고
1	경동 동물병원	중구 개항로 68	이광태	765-9988	1차 진료기관 (중구 시내)
2	신공항 동물병원	중구 운중로 35(운남동)	안재훈	751-4598	1차 진료기관 (영종 · 용유)
3	한마음 동물병원	서구 마전동 검단1지구 45블럭 1로트 이지프라자 112호	지명규	562-0075	2차 진료기관 (인천시 지정)

○ 비산먼지 발생사업장 현황

(단위 : 개소)

계	시멘트제조업	비금속물질 채 취 업	사료제조업	건 설 업	하역업	기타
159	9	24	6	100	17	3

□ 환경오염 측정망 설치 및 측정장비 보유현황

○ 대기오염 측정소 설치

- 도시 대기오염원의 복잡한 메커니즘에 능동적으로 대처하고, 다양하고 과학적이며 체계적인 감시체계를 구축하기 위해 대기오염측정소가 인천시 전역에 15개소가 설치·운영되고 있으며, 우리 구 관내 신흥동(보건환경연구원), 운서동(영종도서관)에 2개소가 설치·운영되고 있다.

○ 대기오염 측정소 현황

설치시기	설치위치	측정항목	비 고
2009. 6월	신흥동(보건환경연구원)	SO <sub>2</sub> , PM-10, O <sub>3</sub> , NO <sub>2</sub> , CO, 기상등	
2007. 7월	운서동(영종도서관)	SO <sub>2</sub> , PM-10, O <sub>3</sub> , NO <sub>2</sub> , CO, 기상등	

○ 대기오염전광판 설치

- 시민들의 알권리 충족을 위하여 대기오염 전광판을 인천시 전역에 지역별로 4개소가 설치·운영되고 있으며 우리 구 관내 동인천역 앞에도 1개소가 설치·운영되고 있다.

설치시기	설치위치	측정(표출)항목	비 고
1994. 12월	동인천역 앞	SO <sub>2</sub> , PM-10, O <sub>3</sub> , CO, NO <sub>2</sub> , 기상정보, 시정홍보문안 등	

## 나. 2015년 환경오염물질 배출원 관리

□ 비산먼지 발생원 관리

○ 도로변 먼지 저감

- 먼지발생량의 대부분을 차지하고 있는 도로변의 먼지를 줄이기 위하여 도로 진공 청소차량 및 살수 차량을 확충하고 가동률을 향상시켜 도로 청소의 현대화 및 비산먼지발생사업장에 대해 지도·점검을 강화하는 등 도로먼지 저감 대책을 적극 추진 중이다.

○ 공사장·사업장 먼지저감

- 연면적이 비산먼지발생사업 신고대상 최소규모 10배 이상의 건물건설공사, 토목건설공사장 등을 특별관리 공사장으로 지정하여 엄격한 비산먼지 억제시설 설치기준을 적용하고 있으며, 이들 공사장에 대하여는 분기 1회 이상의 지도점검 실시와 흙먼지공사에 대한 안내판 설치 등 비산먼지 관리를 강화하고 있다. 또한, 비산먼지에 의한 피해를 최소화하기 위하여 비산먼지 다량 배출업소인 인천항(곡물·해사·석탄부두) 및 대형공사장에 대하여, 방진망 설치 등 비산먼지 억제시설의 설치기준을 강화하고 있다.

○ 친환경 하역장비(에코호퍼) 개발·도입

- 인천항 내 비산먼지 저감을 위하여 에코호퍼(기존호퍼 대비 70%이상의 먼지 저감률을 지닌 호퍼)를 민·관 협력 하에 5개 하역사 20대를 개발·도입함으로써 항만에서 분체상물질 하역 시 발생하는 비산먼지를 효과적으로 저감시켜 CLEAN PORT 조성 및 구민의 체감환경 개선에 기여하고 있다]

○ 비산먼지 발생 사업장 점검 실적

(단위 : 건)

점 검 업 소	적 발 업 소	조 치 내 역				
		계	개선명령	조치이행명령	경 고	사용중지
244	48	48	33	4	8	3

□ 자동차 배출가스 관리

- 중구 중심에 위치한 인천항은 물류의 거점지로 일익을 담당하는 반면, 각종 화물을 운반하기 위한 대형 화물차량의 빈번한 이동으로 자동차에서 배출되는 오염물질이 대기오염도에서 차지하는 비율이 높게 나타난다. 구에서는 자동차 배출가스로 인한 피해를 최소화하기 위하여 인천항 및 주변지역에 매연카메라를 설치하여 매연을 과다하게 발생시키는 차량을 단속하고 있으며, 월 1회 이상 자동차배출가스 무료점검서비스를 병행 실시하여 실질적 개선을 통한 맑고 푸른 대기환경조성에 앞장서고 있다.
- 자동차 배출가스 단속 및 조치내역(CO/HC, 매연)

(단위 : 건)

점검대수	초과대수	조 치 내 역		신고에 의한 정 비 안 내	무료점검
		개선명령	개선권고		
501	-	-	-	36	130

□ 대기오염측정망 운영 결과

- 아황산가스(SO<sub>2</sub>)
  - 아황산가스는 연료 중 함유된 황성분이 연소과정에서 산소와 결합하여 발생하며, 저황유 및 LNG 등 청정연료의 공급으로 오염수준이 환경기준 대비 10%미만 수준이나, 인천항 등 주변지역의 물류이동에 의한 선박 및 화물차량의 운행감소로 농도가 다소 감소하였다.
- 연도별 아황산가스(SO<sub>2</sub>) 오염도 변화추이

(단위 : ppm)

연도	2010	2011	2012	2013	2014	2015
환경기준	0.011	0.013	0.011	0.009	0.007	0.006
0.02ppm/년						

- 미세먼지(PM-10)
  - 미세먼지란 자동차, 산업체 굴뚝 등에서 발생하여 대기 중에 장기간 떠다니는 입경 10 $\mu$ m이하의 미세한 먼지를 말한다. 관내는 인천항 등의 물류이동에 의해 환경기준(50 $\mu$ g/m<sup>3</sup>)에 비하여 농도가 높아 매년 적극적인 비산먼지 저감대책을 추진 중에 있으며, 향후 지속적인 저감대책이 요구된다.
- 연도별 미세먼지(PM-10) 오염도 변화추이

(단위 :  $\mu$ g/m<sup>3</sup>)

연도	2010	2011	2012	2013	2014	2015
환경기준	66	63	57	55	50	55
50 $\mu$ g/m <sup>3</sup>						

○ 이산화질소( $\text{NO}_2$ )

- 질소산화물은 연료 등의 고온 연소 시 공기 중 질소와 산소가 결합하여 생성되는 것으로 자동차에서 주로 배출되며, 탄화수소와 함께 광화학스모그를 발생시키는 원인이 되기도 한다. 지속적인 자동차 배출가스 저감 정책을 추진하고 있으며 전년대비 약간 증가하였다.

○ 연도별 이산화질소( $\text{NO}_2$ ) 오염도 변화추이

(단위 : ppm)

연도 환경기준	2010	2011	2012	2013	2014	2015
0.05ppm/년	0.028	0.030	0.028	0.035	0.032	0.033

○ 오존( $\text{O}_3$ )

- 오존은 주로 대기 중에서 질소산화물과 탄화수소 등이 태양에너지에 의하여 광화학반응을 일으켜 2차적으로 생성되는 물질로 일사량, 풍속 등 기상 여건과 밀접한 관계가 있으며 환경 기준치에 대비하여 오염수치가 낮은 편이다.

○ 연도별 오존( $\text{O}_3$ ) 오염도 변화추이

(단위 : ppm)

연도 환경기준	2010	2011	2012	2013	2014	2015
0.06ppm/8시간	0.013	0.022	0.023	0.014	0.016	0.025

□ 오존 경보제 시행

- 오존경보제는 대기 중 오존농도가 일정기준 이상 높게 나타났을 때 시민에게 신속히 경보를 발령함으로써 인체 및 생활환경상의 피해를 최소화하고, 대기 오염에 대한 시민의 관심과 환경의식을 높이기 위하여 '96. 7. 1일부터 시행하고 있는 제도이다. 오존경보발령은 인천지역을 3개 권역(중남부, 서부, 동부)으로 구분하여, 그 중 중구는 중남부지역(중구, 남구, 연수구, 남동구 전역)의 권역으로 분류되어 중구 신흥동, 남구 송의동, 남동구 논현동, 구월동 측정소에서 매시간 측정되는 오존농도가 발령기준(0.120ppm)을 초과할 경우 오존경보를 발령한다. 오존은 단기간동안 고농도에 노출될 경우 인체에 해로운 영향을 미치며, 특히 어린이와 노인의 경우에는 오존오염으로 인한 피해가 커질 수 있어 오존경보가 발령되면 외출을 삼가는 등 실외활동을 피하는 것이 좋다.

○ 오존경보 단계별 영향 및 구민행동요령

구 분	인체에 미치는 영향	구 민 행 동 요 령
주 의 보 (0.12ppm이상)	눈, 코 자극, 두통, 호흡수 증가	<ul style="list-style-type: none"> <li>· 실외 운동경기 자제 권고</li> <li>· 호흡기 환자, 노약자 5세미만 어린이 실외 활동 자제 권고</li> <li>· 불필요한 자동차 운행 자제 권고</li> <li>· 대중교통시설 이용 권고</li> </ul>
경 보 (0.3ppm이상)	호흡기 자극, 가슴 압박	<ul style="list-style-type: none"> <li>· 실외운동경기 제한 권고</li> <li>· 호흡기환자, 노약자, 5세미만 어린이, 유치원, 학교의 실외활동 제한 권고</li> <li>· 자동차는 경보대상 지역 통행제한 요청</li> </ul>
중대경보 (0.5ppm이상)	폐기능 저하, 기관지 자극	<ul style="list-style-type: none"> <li>· 실외 운동경기 억제 요청</li> <li>· 노약자, 호흡기 환자, 어린이의 실외활동 중지 요청</li> <li>· 당해지역의 유치원 학교 휴교 요청</li> <li>· 자동차는 당해지역 통행금지 요청</li> </ul>

□ 환경개선부담금 부과

- 환경개선부담금의 부과대상은 자동차관리법에 따라 등록된 경유 사용 자동차로 시설물에 대한 환경개선부담금은 2015.7.1. 기준으로 폐지되었고, 환경개선부담금은 국세의 성격을 가지며, 징수금액의 9%는 징수비용으로 교부받아 구의 재정으로 쓰이고 있다.

○ 환경개선부담금 부과징수 현황

(단위 : 건, 천원)

구 분	구 분	부과		징수		비 고
		건수	금액(천원)	건수	금액(천원)	
합 계	-	37,363	3,622,373	27,766	2,923,447	
소 계	-	18,995	1,830,106	14,228	1,504,594	
1기분	시설물	1,963	480,465	1,626	445,000	
	자동차	17,032	1,349,641	12,602	1,059,594	
소 계	-	18,368	1,792,267	13,538	1,418,853	
2기분	시설물	1,960	427,081	1,626	395,626	
	자동차	16,408	1,365,186	11,912	1,023,227	

## 다. 2016년도 주요업무 추진계획

### □ 환경보전 구민의식 제고

#### ○ 홍보 및 교육

- 각종 홍보책자 및 홍보물을 활용하고 구 홈페이지를 통해 환경정책방향을 홍보하고 교육함은 물론 주민의견을 적극 수렴해 나갈 것이다.

#### ○ 생활 속 환경보전 실천 유도

- 비 산업 부문(가정·상가·학교) 사업장 온실가스 진단·컨설팅 사업 추진 및 생활 속 온실가스 1인1톤 줄이기 캠페인 활동을 통해 구민의 생활 속에서 환경보전을 실천할 수 있도록 유도 할 것이다.

#### ○ 명예환경감시원 환경보전 활동 전개

- 환경보전을 위한 명예환경감시원을 위촉 운영하고 있다. 명예환경감시원은 각종 환경보전을 위한 홍보·계도, 환경 훼손행위에 대한 지도·관계 기관에의 통보, 구민의 쾌적한 생활환경 조성을 위한 활동 등 다양한 환경보전활동에 적극적으로 참여하고 있다.

## 2. 산업환경관리

### 가. 현 황

#### □ 환경 오염물질 배출업소 현황

##### ○ 업종별 배출업소

(단위 : 개소)

계	기타화학제품제조	식품제조	비금속광물	기타
310	8	47	23	232

##### ○ 유형별 배출업소

(단위 : 개소)

계	대 기	수 질	소음, 진동
310	110	148	52

##### ○ 기타수질오염원 설치사업장 현황

(단위 : 개소)

계	업종별	의 료	사진업	운수정비업	기타
84		17	6	60	1

##### ○ 토양오염유발시설 설치현황

(단위 : 개소)

계	업종별	주유소	저장업	제조업	운수업	기 타
75		42	14	6	-	13

○ 토양오염도 측정망 설치현황

관리 번호	조사지역 종류	조사지역명	위 치	면적(m <sup>2</sup> )	지 목
1	철도관련지역	인천역주변-1	북성동1가 3-59	11,782	철도용지
2	철도관련지역	인천역주변-2	북성동1가 3-59	11,782	철도용지
3	폐기물 처리 및 재활용 관련지역	성석개발(주)	항동7가 93-13	3,307	잡종지
4	산업단지 및 공장지역	동화기업(주)	북성동1가 6-85	169,244	공장용지
5	산업단지 및 공장지역	대성목재공업(주)	북성동1가 6-85	169,244	공장용지
6	산업단지 및 공장지역	SK에너지(주)	항동7가 108외 10필지	141,520	잡종지
7	산업단지 및 공장지역	에쓰-오일(주) 인천주유소	항동7가 70-2외 13필지	77,599	공장용지
8	어린이놀이시설지역	송월초등학교	전동 25-37	21,225	학교용지
9	산업단지 및 공장지역	대한제당(주)	북성동1가 6-14	21,278	공장종지

○ 환경오염 측정 장비

(단위 : 대)

계	악취 포집기	매연 및 CO/HC,T HC측정기	소음 측정기	진동 측정기	비디오 /디지털 카메라	pH 측정기	석면 포집기	매연감시용 카메라 및 편집기	열선 풍속계	포름알데히드 미세먼지 CO/CO <sub>2</sub> 측정기	잔류 염소 측정기
24	4	각 1	3	1	3	2	1	각 1	1	각 1	2

나. 2015년 환경오염물질 배출원 관리

□ 환경오염물질 배출시설 설치 사업장 관리

- 대기·수질오염물질 배출사업장에 대한 지도점검을 등급별로 연 1~4회에 걸쳐 총 223개소를 점검하여 이중 배출허용기준초과 등 위반한 12개 업소에 대하여 개선명령 등 행정처분 하였다.

○ 배출업소 지도·점검 및 조치내역

(단위 : 개소, 건/천원)

계	배출 업소수	점검 업소수	조치내역						과태료	배출 부과금
			위반 업소수	개선 명령	경고	폐쇄 명령	사용 중지	기타		
계	229	284	12	5	6	-	1	-	6,400	39,104
대기분야	86	103	5	1	3	-	1	-	4,000	5,727
수질분야	143	181	7	4	3	-	-	-	2,400	33,377

- 환경오염물질 배출사업장에 대한 지도·점검은 사업장의 종별 및 최근 2년간 위반횟수에 따라 차등을 두어 정기점검을 실시하고 야간, 공휴일 등 취약시간대 상시단속과 민원 다발 등 중점관리대상 배출업소를 중심으로 수시점검을 실시하고 있다. 특히, 장마철 및 연휴기간(연말연시, 설, 추석 등)을 전후해서는 수질오염 사고에 대비하여 상황실 운영 및 주변지역 순찰 등 수질오염사고 예방활동을 강화하고 있다.
- 배출부과금 부과
  - 배출부과금제도는 오염물질 배출자에 대하여 경제적인 부담을 가함으로써 오염물질 배출을 자발적으로 억제하도록 유도하기 위한 제도이다. 배출부과금은 당초 오염물질이 배출허용기준을 초과한 사업장에 대하여 부담금을 부과하였으나, '97년부터 시행되는 기본부과금 배출제도에 따라 사업장 규모가 1종 ~ 4종 배출업소에 대하여는 배출허용 기준이내로 오염물질을 배출해도 총량규제의 차원에서 배출부과금을 부과하고 있다. 2015년도에는 24건에 39,104천원을 부과하였다.
- 배출부과금 부과항목

분야별	오 염 물 질
대기분야(9)	황산화물, 불소화합물, 먼지, 염화수소, 염소, 시안화수소, 암모니아, 황화수소, 이황화탄소
수질분야(19)	유기물질, 부유물질, 카드뮴 및 그 화합물, 시안화합물, 유기인화합물, 납 및 그 화합물, 6가크롬화합물, 비소 및 그 화합물, 수은 및 그 화합물, 폴리크로리네이티드비페닐, 구리 및 그 화합물, 크망간 및 그 화합물, 아연 및 그 화합물, 총인, 총질소

#### □ 악취관리

- 악취발생원에 대하여는 매년 1회 이상 정기점검을 실시하고, 민원유발사업장, 문제 사업장에 대하여는 월 1회 이상 중점관리하고 있다. 또한 하절기에는 악취관리 특별기간으로 설정하여 상황실을 설치하고 24시간 비상대기 체계를 구축하였으며 특히 맞춤형 기술지원 사업을 적극 추진하여 악취저감 최적화시설 설치 유도, 악취기상 모니터링 시스템 및 악취방지시설 정상가동 실시간 확인 시스템을 구축하여 환경오염을 사전에 예방하는 등 악취 관리에 만전을 기하고 있다.
- 쾌적한 생활환경 조성을 위한 악취저감 대책 추진
  - 악취유발사업장 자동 악취포집기 설치 운영 : 7개사 7기
  - 악취 배출 사업장 점검 및 악취포집 : 40건
  - 악취중점관리사업장(7개사) 악취방지시설(악액세정탑등) 등 시설 개선
  - 악취방지시설 정상가동 실시간 확인 시스템 구축(악취발생사업장 5개사)

#### 다. 2016년도 주요업무 추진계획

- 『오염원별·등급별 차등관리 및 통합점검으로 기업부담 경감』 및 『취약지역·취약시기 감시강화 및 민간 환경감시참여 활성화』를 통하여 불법 환경오염행위가 근절될 수 있도록 지도·점검을 시행할 예정이며, 『배출구 무인악취 자동포집기 운영』, 『총 탄화수소 측정 장비 운영』, 『악취배출 중점관리업소 악취관리지역 지정·운영』 등을 통해 먼지·악취로 인한 주민불편 해소 및 실질적 대기질 개선을 통한 구민 만족 행정서비스를 제공할 계획이다.

## 제6절 위 생 과

### 1. 식품접객업관리

#### 가. 식품접객업소 현황

(단위 : 개소)

업종	일반음식점	휴게음식점	유흥주점	단란주점	위탁급식영업	체과점영업
합 계	2,772	2,169	321	88	43	80
						71

#### 나. 음식문화개선 및 좋은 식단 실천 관리

##### 1) 개요

- 가) 원스푸드(ONCE Food) 및 주방문화 개선사업 추진
- 나) 외식업소 음식문화개선 컨설팅 및 뮤지컬 공연 실시
- 다) 나트륨 저감화 실천업소 및 삼삼급식소 지정·운영

##### 2) 2015년도 실적

- 가) 푸짐한 상차림을 지양하고 음식이 남지 않고 먹을 만큼의 간소한 상차림을 생활화할 수 있도록 좋은 식단 이행여부 점검 및 5종 7,420개의 홍보물을 제작하여 민원인들에게 배부함으로써 지속 홍보하였으며, “남은음식제로” 구현을 위하여 1,200명의 일반음식점 영업주가 자진 결의대회를 가졌고, 약 160개소 일반음식점에 남은음식 포장용기 및 푸드백을 지원하여 남은음식 싸주기 운동에 동참토록 함
- 나) 어린이의 바른 식습관 형성을 위하여 5회 실시한 뮤지컬공연을 1,452명의 어린이가 관람하였으며, 기존 일반음식점 영업주 1,200명 위생교육을 뮤지컬 공연으로 실시해 영업주들의 큰 호응을 얻음
- 다) 나트륨저감화 실천업소 27개소에 대하여 운영 실태를 2회 점검하여 나트륨 저감화 미실천업소로 8개소를 지정취소하고, 2개소 신규 지정, 원활한 운영을 위하여 신규 지정업소 등 2개소에 염도측정기 2개를 배부
- 라) 뱀뱀이회무침거리 업소 11개소에 대해 경영진단, 메뉴개발, 홍보마케팅 등 전문업체의 컨설팅을 실시하여 업소 매출 증대에 기여

##### 3) 2016년도 계획

- 가) 음식문화개선 및 좋은 식단 실천 활성화를 위한 홍보 : 연중
- 나) 어린이 식습관 개선을 위한 뮤지컬 공연 : 6월
- 다) 외식업소 영업주 대상 음식문화개선을 위한 뮤지컬 공연 : 5월 중
- 라) 나트륨 저감화 실천업소 운영실태 점검 : 연중 2회
- 마) 외식업소 음식문화 개선 컨설팅 실시 : 3월 ~ 6월

## 다. 모범 및 우수업소 지정·관리

### 1) 개요

가) 위생관리 상태, 친절서비스 수준, 맛 등이 우수한 위생업소에 대하여 모범 및 우수업소로 지정·관리하고 중구를 대표하는 특색음식 거리를 관리함으로써 관광도시 중구의 이미지 제고

나) 모범 및 우수업소 현황

(단위 : 개소)

구분	모범 음식점	전통 음식점	우수업소			특색음식거리		
			맛집	명품 음식점	외국인이용 편리음식점	북성동 짜장면거리	동인천 삼치거리	밴댕이 회무침거리
업소수	47	18	26	1	18	32	18	40

다) 소요예산 : 81,000천 원

### 2) 2015년도 실적

가) 모범음식점의 운영관리를 위하여 57개소 업소에 대하여 신규 및 재심사를 실시 하였으며 이 중 47개소를 재지정하고 친절마인드 함양을 위한 친절서비스 교육 실시

나) 우수업소 및 특색음식거리 업소에 4종 10,500개의 홍보물을 제작·배부하여 지속적으로 홍보하였으며, 외국인 특화거리 내 관광편의 도모를 위하여 관광지도를 제작·배부하였고 맛있는집 및 외국인이용이편리한음식점 37개소를 재심사하여 정비

다) 우리구의 맛집 발굴을 위하여 향토·특색음식발굴 경연대회를 실시하였으며, 참가팀 중 입상한 6팀 우수업소로 지정

### 3) 2016년도 계획

가) 모범 및 우수업소 지정·관리 및 홍보 : 연중

나) 밴댕이회무침거리 안내 및 유도표지판 설치 : 4월 ~ 5월

다) 특색음식거리 옥외용 외국어 메뉴판 제작·지원 : 6월

라) 중구 향토·특색음식발굴 경연대회 : 10월

## 2. 식품 및 공중위생 관리

### 가. 식품·공중 위생업소 현황

#### 1) 식품접객업소 현황

(단위 : 개소)

업종 \ 합계	일반음식점	휴게음식점	유흥주점	단란주점	위탁급식영업	제과점영업	
	2,770	2,167	321	88	43	80	71

## 2) 공중위생업소 현황

(단위 : 개소)

업종별 계	숙박업	목욕장업	이용업	미용업	피부 미용업	세탁업	위생관리 용역업
587	217	23	42	181	32	56	36

## 나. 식품·공중 위생업소 지도점검

### 1) 개요

식품 및 공중위생업소 지도·관리를 통해 위생상 위해를 사전에 방지하고 모든 불법 영업행위에 대해서는 강력하게 대응하여 관광중구 위상에 걸맞는 서비스 제공에 역점을 두고 최선을 다하고 있다.

### 2) 2015년도 실적

가) 관광 맞춤형 고객만족 위생관리를 위하여 월미도 관광특구지역, 차이나타운 및 송월동 동화마을, 신포 국제시장 특색음식거리 내 음식점 250개소를 특별 점검하였고, 하절기 식중독 등 식품으로 인한 위해를 방지하고자 50미만의 소규모 사회복지시설 종사자에 대하여 식중독 예방 및 식품안전 교육을 하는 한편, 횡집 등 수족관 취급업소 120개소에 대하여 수족관수 수거검사 및 특별점검을 실시하였다. 또한, 집단급식소, 뷔페 및 대형음식점, 배달전문 식품접객업소, 김밥 취급전문 및 여름철 성수식품 수거검사 및 기타 위생취약업소 지도점검으로 식중독 예방관리에 노력하였으며 연말연시 청소년 유해업소 위생 점검 등을 실시하여 문제업소는 특별 관리업소로 지정하고 지속적인 중점관리를 실시하였으며 불법 영업행위에 대한 지도점검을 2,206개소를 실시하여 94개소를 적발하고 영업정지 등 행정처분 하였으며, 무신고영업소 11개소를 적발하여 폐쇄하고 검찰에 송치하였다. 아울러, 월미도 및 차이나타운 지역의 불법 호객행위근절을 위하여 시기별 집중 단속을 실시하는 한편, 소비자식품위생감시원을 통하여 주말 등 공휴일 집중 감시활동을 지속적으로 실시하고 있다.

나) 2015 세계교육포럼 및 프레지던츠컵 골프대회 등 국내외 행사 대비하여 우수 숙박업소 50개소 방문 지도 및 주변 식품접객업소 150개소에 대하여 시설·환경개선 점검, 숙박안전관리 상황반 운영, 목욕장업 23개소 시설점검 및 욕조 수 수거검사 등을 실시하였다. 또한 업종별 공중위생업소에 대하여 년 1회 이상 지도점검 실시할 수 있도록 지도점검계획 수립하여 100% 달성하였다.

### 3) 2016년도 계획

#### 가) 식중독 예방관리

- 식중독 발생 초동조치를 위한 비상근무 실시 : 연중
- 식중독 발생 우려업소 지도·점검
  - 2016. 3월, 9월 : 아동급식지정 지원시설 정기 점검
  - 2016. 4월, 10월 : 뷔페 및 330㎡이상 대형음식점 정기 점검
  - 2016. 5월, 11월 : 집단급식소 및 집단급식소 식품판매업 정기 점검
  - 2016. 6월 ~ 8월 : 하절기 취약시설 위생관리 및 지도·점검
- 식중독지수 예보 휴대폰 문자 알림서비스 운영
- 식중독 예방 교육 및 홍보 강화 : 지역 홍보매체, 팸플릿 등
- 일반음식점 법정위생교육 시 식중독 예방교육 실시

#### 나) 업소별 맞춤형 위생관리

- 시기(계절)별 사회적 이슈맞춤 위생업소 특별 지도·점검
- 퇴·변태 우려 공중위생업소 위생지도·점검 관리
- 각종 지역 축제 대비 차이나타운 및 월미도 관광특구 식품위생 관리
- 숙박 및 호객행위 등 민원불편 신고센터 운영
- 인터넷 블로그 유명 맛 집 특별지도·점검
- 영업 형태에 따른 식품접객업소 위생관리
  - 2016. 2월 : 제과점 지도·점검
  - 2016. 3월 : 대형할인마트 내 식품접객업소 특별 지도·점검
  - 2016. 4월 : 다방형태 휴게음식점 지도·점검
  - 2016. 7월 ~ 8월 : 여름철 보양식품 전문 취급업소 지도·점검
- 수능 이후 성탄절 및 연말·연시대비 식품접객업소 지도·점검
- 지도·점검 투명성, 객관성 제고를 위한 주민 참여제 실시
  - 식품·공중위생 감시원 위촉 합동점검 실시 (52명)

## 3. 식품안전 관리

### 가. 수입식품 등 유통식품 안전관리

#### 1) 개 요

식품제조·가공업소의 환경개선 등을 통한 안전식품 생산 기반 조성 및 식품의 정상적인 유통과 판매를 유도함으로써 국민의 건강 위생 보호를 위한 삶의 질 향상을 추구하고자 한다.

## 2) 식품 위생업소 현황

### ○ 식품제조·가공업 등 업소 현황

(단위 : 개소)

업종 합계	식품제조·가공업 등					
	식품제조 가공업	식품첨가물 제조업	즉석판매 제조가공업	식품 운반업	식품냉동 냉장업	용기포장지 제조업
244	57	3	151	11	21	1

### ○ 식품(건강기능식품) 소분·판매업소 현황

(단위 : 개소)

업종 합계	식품 소분업	식품 동판매업	식품 등 수입 판매업	유통 전문 판매업	식품 유통 판매업	집단 급식 판매업	기타 식품 판매업	건강 기능 식품 판매업	건강 기능 식품 수입업	건강기능 식품 유통전문 판매업
1,126	43	125	704	28	2	15	19	180	4	6

## 3) 2015년도 실적

불법 유통식품 차단 및 부정·불량식품 관리를 위한 식품판매업소 등 543개소를 관리점검 하였으며, 명절 및 김장철 등 성수기에 식품제조·가공업소, 즉석판매제조·가공업 등 196개소에 대한 지도점검을 실시하였다.

식품행정통합시스템에 접수된 이물발견 신고 등 부정·불량 식품 93건에 대한 조사를 실시하였으며 국민 다소비 식품(과자류 등 41개 식품군) 총 909건의 수거검사를 실시하고 11건의 부적합 제품에 대해 행정처분 등 사후관리에 만전을 기하였다.

## 4) 2016년도 계획

- 식품제조·가공업소 지도점검 및 위생관리등급평가 : 연중
- 부정·불량식품 등 특별관리 : 연중
- 주민 다소비 식품, 건강기능식품, 어린이기호식품 등 수거·검사 : 연중
- 소비자 식품위생감시원 활용한 허위·과대광고 모니터링 : 월1회
- 불법 수입식품 유통방지를 위한 재래시장 및 대형마트 점검 : 6월, 9월, 12월

## 나. 어린이 식생활 안전관리

### 1) 개요

최근 맛벌이 부부가 증가함에 따라 어린이들의 과자, 음료수, 빵, 라면 등 고당, 고지방, 고나트륨 식품 소비량이 증가하고 있어 영양섭취 불균형, 소아 비만증가 등 위해요인이 대두되고 있으며 학교주변 식품판매환경 개선을 위하여 어린이식품 안전보호구역을 지정·관리하고 있으나 일부 비위생적인 어린이 기호식품이 유통되고 있어 어린이 식생활안전 관리 필요

## 2) 어린이 식품안전관리 현황

(단위 : 개소, 명)

학교 현황				식품안전 보호구역수	식품조리 판매업소수	우수판매 업소수	어린이기호식품 전담관리원지정수
소계	초등학교	중학교	고등학교				
37	15	8	14	25	79	8	6

## 3) 2015년도 실적

어린이 식품안전보호구역으로 지정된 25개 구역 내 어린이 식품 판매업소를 연간 1,002개소 계도 및 홍보활동을 실시하여 학교주변 식품업소의 정서저해, 부정불량 식품을 차단하였다.

어린이 식생활 인지·실천 수준 향상을 위해 어린이 급식관리 지원센터에 등록된 어린이 급식소 대상으로 어린이 건강지킴이(소책자)를 제작·배부하여 홍보를 실시하였으며 식품접객업소의 영양성분 표시 대상 업소 65개소에 대해 이행점검 실시하여 영양성분표시제도 정착에 기여함. 또한 관내 100인 미만 영유아 보육시설 중 92개소 2,708명을 어린이 급식관리 지원센터에 등록하여 위생·영양관리 및 교육 프로그램 지원 등으로 급식환경개선 및 어린이 건강증진을 도모하였다.

## 4) 2016년도 계획

- 그린 푸드 존 내 어린이기호식품 조리판매업소 점검 : 월 1회 이상
- 어린이 기호식품 우수판매업소 점검 및 관리 : 월 1회 이상
- 그린 푸드 존 내 어린이 기호식품 수거·검사 : 분기별
- 어린이 식생활 인지·실천 향상 교육·홍보(어린이 급식관리 지원센터와 연계) : 연중
- 어린이 급식소(어린이집, 유치원, 기타 지역아동센터 등) 등록·관리 : 연중

## 제7절 청 소 과

### 1. 생활청소

#### 가. 개 요

##### ☐ 기본방향

- 깨끗한 도시환경 조성을 통하여 주민 삶의 질 향상
  - 폐기물의 발생억제 및 감량화
  - 자원순환형 경제사회 기반 구축
  - 폐기물에 의한 환경오염 방지

#### 나. 현 황

##### ☐ 생활쓰레기 발생량(생활쓰레기+재활용+음식물)

(단위 : 톤)

구 분	2011	2012	2013	2014	2015
연간 발생량	33,627	33,065	34,293	37,605	38,218
1일 발생량	92.1	90.6	93.9	103.0	104.7

##### ☐ 생활쓰레기 대행료

(단위 : 천원)

구 분	2011	2012	2013	2014	2015
지급금액	3,222,040	3,241,328	3,428,071	4,021,218	6,011,493
전년대비증감	감34,596	증19,288	증186,743	증593,147	증1,990,275

##### ☐ 환경미화원 현황

(단위 : 명)

계	도로청소	선별창고	진공청소차, 보조	구 기동대	무단투기단속전담
84	69	2	7	4	2

##### ☐ 폐기물처리업체

##### ○ 업종별

(단위 : 개소)

계	수집·운반업					재활용업
	생활폐기물	사업장생활	건설폐기물	사업장배출시설계	분노	
48	2	4	9	19	7	7

○ 생활쓰레기 대행업체

업 체 명	대표자	소재지	대행구역
은성개발	서영호	서해대로 366 신관 605호 (신흥동3가, 정석빌딩)	시내아파트 외, 영종
대한공해	김재생	서해대로 110(신흥동3가)	시내아파트, 도원동, 용유, 인천종합어시장

○ 기타 폐기물대행업체

업 체 명	대표자	소재지	폐기물종류	비 고
인성환경(주)	추성호	계양구 경명대로 1139	사업장생활계폐기물	특수봉투
(주)삼원환경	정혜자	연수구 인천신흥대로 892번길 50	대형폐기물	스티커
(주)공성타이어	정병일	중구 제물량로29번길 17	폐타이어	폐타이어
대훈환경(주)	이윤중	중구 서해대로 140번길 10	건설폐기물	P·P마대

□ 종량제 규격봉투

- 판매업소 : 총 310개소
- 규격 및 가격

(단위 : ℓ/원)

구분	일반용 봉투						사업장용 생활계용봉투		가정 사업계용 봉투			
	5	10	20	50	75	100	50	100	30	50	100	PP마대
가격	160	310	620	1,540	2,300	3,060	1,940	3,880	3,220	5,290	10,400	3,070

○ 봉투판매금액

(단위 : 천원)

구 분	2011	2012	2013	2014	2015
판매금액	1,497,328	1,507,395	1,418,088	1,543,333	1,679,337
대행료충당비용(%)	46.47	46.50	41.4	38.4	33.3

※ 판매금액 : 일반, 음식물, 사업장 봉투 판매액 (재사용 봉투 포함)

□ 청소인력과 장비

현장위주의 성격이 강한 청소행정은 인력 및 장비의 운용이 매우 중요하고 큰 비중을 차지하고 있다. 과거에는 쓰레기 수거를 환경미화원들에게만 의존하였으나 점차적으로 환경미화원과 청소업체로 이원화되었고, 현대적 장비가 도입됨으로써 쓰레기 수거 작업이 한층 간편해졌다

○ 청소인력 및 장비

(2015. 12. 31. 기준)

구분	인력(명)			장비(대)	
	계	환경미화원	운전원	계	청소차량
계	88	84	4	14	14
직영	88	84	4	14	14

○ 청소대행업체 현황

(2015. 12. 31. 기준)

업체명	소재지	전화번호	인력				장비			수거지역
			미화원	운전원	정비	기타	손수레	차량	콘테이너	
계			25	19		7	18	30	18	
주)은성개발	서해대로 366	885-7922	22	14		3	16	18	7	시내아파트 외, 영종
주)대한공해엔지니어링	서해대로 110	884-3671	3	5		4	2	9	11	시내아파트, 도원동, 용유, 인천종합어시장

○ 처리시설(적환장 등) 현황

(2015. 12. 31. 기준)

관리업체	위치(면적)	운영방법	비고
(주)은성개발	서구 호두산로58번길 22-13 (2,135㎡)	인천광역시 각구 공동운영 적환장 (총 33,000㎡)	
(주)대한공해엔지니어링	중구 서해대로 110 (3,162㎡)	자체 운영	

## 다. 2015년도 추진실적

### ☐ 쓰레기 감량 및 재정자립도 제고

#### ○ 일반용봉투 가격내역

(2015. 12. 31. 기준)

봉투규격	5L	10L	20L	50L	100L
가 격	160	310	620	1,540	3,060

#### ○ 음식물전용봉투 가격내역

(2015. 12. 31. 기준)

봉투규격	2L	3L	5L	10L	20L
가 격	70	100	160	310	620

#### ○ 종량제 규격봉투 등 판매현황

(2015. 12. 31. 기준)

구분	판매소 지정	봉투판매 매수	봉투판매 금액	비고
계	402개소	2,506,695매	1,679,337천원	

※ 종량제 규격봉투 : 일반(재사용봉투 포함), 음식물, 사업장, 지정폐기물용 봉투 등

### ☐ 쓰레기 수거 처리

#### ○ 배출량 및 수거량

1인당1일배출량	배출량		수거량	비 고
	1일	연간		
0.00091톤	104톤	38,218톤	38,218톤	2015.12.31.기준

#### ○ 대형폐기물 처리실적

구 분	계	가전제품류	목재류	철재류 및 기타
계	805톤	97	683	25
대 행	805톤	97	683	25

#### ○ 무단투기단속

(단위 : 건 / 천원 / %)

부과		징수		징수율(%)	미수납			
건수	금액	건수	금액		부과		채납	
43	6,480	30	3,770	70	5	560	8	2,150

□ 무단투기 감시용 카메라 설치 및 운영

○ 개 요

- 설치·운영현황

동별(개소)	계	신포	연안	신흥	도원	율목	동인천	북성	송월	영종	운서
감시카메라	47	8	3	8	5	5	10	2	2	3	1

□ 클린하우스(Clean House) 설치 및 운영

○ 개 요

- 운영개소 : 26개소

계	신포동	연안동	신흥동	도원동	율목동	동인천동	북성동	송월동	영종동
26개소	8개소	1개소	3개소	1개소	2개소	1개소	4개소	3개소	3개소

- 시설내역 : 비가림시설, CCTV, 생활쓰레기·재활용품·음식물 등 수거용기, 악취저감시설

- 규 격 : 2.5M / 길이 6.2M, 5.2M / 폭 1.4M

- 관리 및 운영비 : 24,086천원(구비)

· 사무관리비 : 16,580천원(소모품 구입비)

· 공공운영비 : 12,350천원(전기·인터넷 사용료 및 시설물 유지관리비)

○ 운 영

- 현장관리인 배치

· 관리인원 : 6명(일자리나누미)

· 내 용 : 시설물, 생활쓰레기 수거용기 및 주변 수시 청소 및 홍보

## 라. 2016년 추진계획

□ 청결한 중구 조성을 위한 환경취약지역 종합 정비

○ 개 요

- 인천항, 남항 및 연안권 환경취약지역 집중 정비활동 전개

- 청소차량의 효율적인 운영

- 지역별·계절별 특성에 맞게 집중 정비기간 설정 운영

- 청소 취약지 등을 중심으로 청소 기동 순찰반 투입, 집중 관리

- 범 구민 참여분위기 조성을 위한 대대적인 청결운동 전개

○ 추진계획

- 인천항, 남항 및 연안권 환경취약지역 집중 정비활동 전개

· 새봄맞이 청소 등 각종 청소 시 환경취약지역 중심으로 정비

· 환경미화원 정기 합동 청소 실시 : 월 1회

· 주말 市 자원순환과·환경관리과(1사1도로제)와 합동 노면진공청소·물청소 실시 : 월 2회 실시

- 효율적인 청소차량 운영 : 진공노면청소차(7대) 및 고압살수차(2대) 매일 운행  
(오전: 시내노선, 오후: 인천항, 남항, 연안권 노선 집중운행)
- 인천항만공사(IPA) 주관 인천항만 內 합동 청소
- 유관부서(환경관리과, 건설과, 교통행정과) 유기적인 협조 체계 구축
- 지역별·계절별 특성에 맞게 집중 정비기간 설정 운영
- 설 연휴, 새봄맞이, 여름철, 추석연휴, 가을철 등 특별 대청소 기간 설정, 운영
- 용유(을왕·왕산·선녀바위·기타해변) 대청소 실시 : 2016. 7월 ~ 8월(별도계획 수립)
- 환경 취약지 상시 청소 기동 순찰반 운영
- 운영기간 : 연중
- 기동 순찰반 편성 : 4명(공무원 1명, 區 현장기동반 3명)
- 운영방법 : 주요 간선도로변·취약지역 쓰레기 수거, 무단투기 단속·예방 활동을 위한 수시 순찰

#### □ 클린하우스 관리

- 사업명 : 2016년도 클린하우스 관리
- 사업기간 : 연중
- 대상 : 클린하우스 26개소
- 예산 : 95,720천원(구비)
- 신규설치 : 지역 주민 수요도 조사를 통해 현지상황에 맞도록 지역 확대 설치운영
- 규격 : 높이 2.7M / 길이 6.2M / 폭 1.6M(공간에 따라 규격 변경 가능)
- 시설내역 : 비가림 시설, CCTV, 생활쓰레기, 재활용 수거용기

#### □ 쓰레기 무단투기 단속강화

- 개요
  - 상습지역에 대하여 쓰레기 무단투기 단속 사전예고 후 수시 및 야간 집중단속을 실시하여 무단투기 근절
  - 쓰레기무단투기 감시카메라를 적극 활용한 단속으로 무단투기 감소 유도
  - 무단투기 신고포상금제 및 쓰레기 배출요령 홍보 강화
- 추진계획
  - 洞별 취약지역에 대한 야간단속 실시
  - 추진기간 : 연중
  - 추진방법
    - 합동단속반 편성 : 2개조 14명
    - 운영방법 : 월2회 洞별 순환으로 합동단속 실시
    - 활동내용 : 쓰레기 무단투기행위 집중단속
  - 쓰레기무단투기 감시카메라 운영
  - 각종 홍보매체를 통한 무단투기 신고포상금제 체계적 홍보 활동 전개

## 2. 폐기물관리

### 가. 개 요

☐ 기본방향

○ 체계적인 폐기물 관리

- 폐기물 관리 체계의 지속적 정비·보완
- 자원순환형 재활용 활성화 시스템 구축

☐ 폐기물 처리업체 현황

(단위 : 개소)

계	재활용업	처리시설·처리신고	수집·운반업			
			생활	사업장생활	건설폐기물	사업장배출시설
47	7	6	2	4	9	19

### 나. 폐기물사업장 관리

☐ 폐기물사업장 지도·점검

○ 현 황

- 폐기물처리(수집·운반)업체 : 34개소
- 생활 2개소, 사업장생활 4개소, 건설 9개소, 사업장배출시설 19개소
- 폐기물재활용업체 및 폐기물처리시설 설치 업체 등 : 13개소
- 재활용업체 7개소, 폐기물 처리시설 3개소, 폐기물 처리신고 3개소
- 폐기물배출사업장 : 610개소
- 건설 275개소, 사업장일반 109개소, 지정 226개소
- 지정폐기물 소량배출업소 : 305개소

○ 지도·점검계획

- 폐기물처리업체 및 처리시설 : 반기 1회
- 폐기물배출사업장 : 연중 수시
- 지정폐기물 소량배출업소 : 분기별·분야별 10개소 이상
- 수시점검
- 오염피해 진정 등 민원이 발생할 경우
- 불법행위가 우려되는 경우 등

☐ 임시보관장에 대한 관리 강화

○ 관리대상 : 임시보관장 보유업체 5개소

○ 순찰방침

- 위반사항 발견 시 현장에서 증빙자료 확보 및 위반확인서 징구 (관련법에 의거 처분 예정)

- 순찰목적
  - 폐기물 적정보관 높이 및 처리여부 수시 확인
  - 폐기물업소에 대한 경각심 부여로 폐기물 적법처리 유도
  - 방치폐기물 발생 사전 차단
- 순찰주기 : 연중 수시(월 2회 이상) 실시
  - 폐기물의 보관량, 보관상태 등의 확인사항에 대한 일지 작성
- 폐기물 적정처리를 위한 업체 홍보활동 강화
  - 배출사업장에 대한 폐기물관리 및 준수사항 안내문 배부
    - 배부목적
      - 사업장 내 발생한 폐기물에 대한 종류별 관리·준수사항 및 법규사항 안내로 폐기물 적정처리 유도
    - 배부대상 : 관내 폐기물배출사업장 및 신규 사업장
    - 배부방법 : 배출자 신고(변경) 및 정기 지도·점검 시 배부
  - 인터넷, 소식지 등을 통한 폐기물 관리방법 홍보 활동
    - 홍보방법 : 인터넷(구 홈페이지), 소식지 이용
    - 홍보주기 : 수시
    - 기대효과
      - 사업장의 폐기물 자발적 처리 유도 “깨끗한 중구 만들기” 위한 주민 의식 전환

### 3. 자원재활용

#### 가. 개 요

- 기본방향
  - 불필요한 자원 낭비 방지하여 자원순환형 경제사회 구축
    - 음식물류폐기물 사료화·퇴비화
    - 1회용품 사용억제 홍보 강화

#### 나. 현 황

- 음식물류폐기물 발생량 현황

(단위 : 톤)

구 분	2013		2014		2015	
	단독주택	공동주택	단독주택	공동주택	단독주택	공동주택
발생량	6,023.78	4,221.34	7,078.96	4,494.63	7,582.89	4,383.75

□ 음식물류폐기물 수집·운반 및 처리대행 업체 현황

구 분	업체명	대표자	소재지	대행구역
수집·운반	은성개발	서영호	중구 서해대로 366	단독주택, 영종
	대한공해	김재생	중구 서해대로 110	공동주택, 용유
처리대행	대송기업	지순범	남구 염전로165번길	
	청솔산업	홍성극	경기 김포 대곶면 대곶로382번길 115	
	동아에프이	함종열	경기 김포 대곶면 율생중앙로52번길 100-47	
	청라자원화시설	안일환	서구 로봇랜드로249번길	

□ 재활용품 선별 반입량 및 업체 현황

○ 재활용품 선별 반입량

(단위 : 톤)

구 분	2013	2014	2015
선별반입량	3,768.91	4,281.06	4,107.04

○ 재활용품 선별 업체

업체명	대표자	소재지	비고
남일상사	김찬례	서구 경명대로263번길 40-12(경서동)	

□ 개인하수처리시설 관련 현황

○ 정화조 청소업체 현황

구 분	업체명	차량대수	총 용량	비고
분뇨수집·운반업	중부환경(주)	2	29.8	
	경동환경(주)	3	30.4	
	영종환경(주)	3	38.5	
	용유환경	1	14.8	
	(주)새천년인천환경	3	33	
	그린환경	1	14	

○ 개인하수처리시설 현황

(단위 : 개소)

계	오수처리시설	정화조	비 고
6,329	654	5,675	

□ 공중화장실 관련 현황

○ 공중화장실 총괄 현황

(단위 : 개소)

구분	계	관광지	공원산	시장 백화점	역	터미널	주유소	지하상 가	항포구	기타
계	111	38	9	6	-	-	19	5	11	23
공중	70	38	9	4	-	-	-	-	11	8
개방	37	-	-	2	-	-	19	5	-	11
중점개방	4	-	-	-	-	-	-	-	-	4

○ 공중화장실 설치 현황

관리 번호	공중화장실명	소재지	설치 년도	면적 (㎡)	화장실유형		비고
					고정식	이동식	
1	인천종합어시장	연안부두로33번길 37	2001	105.18	○		
2	송월시장	참외전로13번길 15-13	1955	19.83	○		
3	신흥시장 화장실	도원로 23-24	2002	86.89	○		
4	신포시장 화장실	우현로49번길 11-5	2003	92.26	○		
5	월미도 공중화장실(관리실)	월미문화로 86	2001	183.66	○		
6	월미도 공중화장실(베타)	월미문화로 20	1990	79.75	○		
7	자유공원 지하화장실	자유공원남로 25	1996	66.00	○		
8	자유공원 지상화장실	자유공원로 95	2000	66.76	○		
9	영마루공원 관리실 화장실	영종대로 77	2006	86.67	○		
10	영마루공원 운동장 화장실	영종대로 77	2006	32.76	○		
11	율목공원	율목로 45	2008	44.10	○		
12	답동소공원	답동 18-5	2010	2.17		○	

관리 번호	공중화장실명	소재지	설치 년도	면적 (㎡)	화장실유형		비고
					고정식	이동식	
13	도원동 70계단 화장실	도원동 71-44	2005	-	○		
14	연안부두바다쉼터화장실	연안부두로128번길 23	2009	39.60		○	
15	동화마을 트릭아트스토리	송월동3가 14-3외 2필지	2015	25.59	○		
16	월드커뮤니티센터	송학동1가 11-1	-	2011	○		
17	해양광장 관리동	항동7가 58-1	102.85	2011	○		
18	유수지공원 간이화장실	운서동 2746-4	-	14		○	
19	안골유수지 간이화장실	운서동 2810-1	-	15		○	
20	하늘체육1호공원 화장실	중산동 1878-3	-	110.42	○		
21	미단씨티4호근린공원 화장실	운북동 1273	-	141	○		
22	구읍벤티 화장실	중산동 1-19	2006	33.00	○		
23	예단포 화장실	운북동 1041	2009	16.20		○	
24	삼목선착장 화장실	영종해안북로847번길 55	2010	26.24	○		
25	을왕리해수욕장-어촌계(산)	을왕동 773-24	2008	24		○	
26	을왕리해수욕장 - 어촌계(해안)	을왕동 산84-23	2009	24		○	
27	을왕리해수욕장 - 해변	을왕동 717-12	2014	28.8		○	
28	을왕리해수욕장 - 버스정류장	을왕동 721-31, 717-13	2006	16		○	
29	을왕리해수욕장-큰화장실 (장애인)	을왕동 717-11	2003	73.53	○		
30	을왕리해수욕장 - 작은화장실	을왕동 765-4	2006	19.41	○		
31	왕산해수욕장 - 주차장 우측	을왕동 810-199	2008	24		○	
32	왕산해수욕장 - 주차장 중앙	을왕동 810-202, 810-203	2009	24		○	
33	왕산해수욕장- 요트경기장	을왕동 810-210	2008	24		○	
34	왕산해수욕장 - 요트경기장	을왕동 810-210,16	2009	24		○	
35	왕산해수욕장 - 공영주차장	을왕동 산87-6	2009	21		○	
36	왕산 선착장 - 어촌계	을왕동 810-107	2010	12		○	
37	선녀바위 - 버스정류장	을왕동 678-129	2009	21		○	
38	선녀바위 - 노인회관	을왕동 678-179	2008	24		○	
39	선녀바위 - 무허가식당 옆	을왕동 678-82	2009	21		○	
40	선녀바위 - 선착장	을왕동 678-183	2010	24		○	
41	용유해변 - 해변 (세면대 옆)	남북동 928-22	2014	33		○	

관리 번호	공중화장실명	소재지	설치 년도	면적 (㎡)	화장실유형		비고
					고정식	이동식	
42	마시안 갯벌체험장	덕교동 662-8	2008	24		○	
43	거잠포 (Ⅱ) - 버스정류장	덕교동 103-19	2010	24		○	
44	잠진도 선착장	덕교동 산102 옆	2012	20		○	
45	잠진도 선착장 고정식	덕교동 산102	2002	13	○		
46	★실미해수욕장	무의동 산136	2004	15		○	
47	실미해수욕장 - 해변	무의동 729-11	2009	24		○	
48	실미해수욕장 (장애인)	무의동 768-18	2008	6.6		○	
49	하나개해수욕장	무의동 산 189	2008	15		○	
50	하나개해수욕장	무의동 산 189	2007	24		○	
51	하나개해수욕장	무의동 산 189	2009	24		○	
52	하나개해수욕장 (장애인)	무의동 산 189	2008	6.6		○	
53	큰무리 선착장	무의동 298-3	2008	24		○	
54	큰무리 선착장 고정식 (9통)	무의동 298-1	2006	13	○		
55	까치놀섬마을 (10통)	무의동 180-28	2006	16	○		
56	까치놀섬마을 어촌체험장(10통)	무의동 260-4 앞	2009	24		○	
57	호룡곡산 구름다리 (10통)	무의동 산171-1	2010	21		○	
58	광명항 방파제 가는 길	무의동 산357-32앞	2011	18		○	
59	연도교 입구 고정식 (11통)	무의동 9-19	2006	13	○		
60	연도교 건너 고정식 (12통)	무의동 998-11	2011	32.1	○		
61	소무의(몽여해변)(12통)	무의동 849-9	2011	17.9	○		
62	왕산선착장	을왕동 810-106	-	3.3			간이
63	남북동 삼거리해변	덕교동 768-3	-	3.3			간이
64	연도교 입구	무의동 9-19	-	3.3			간이
65	광명항 방파제	무의동 22-14	-	3.3			간이
66	연도교 건너	무의동 998-11	-	3.3			간이
67	소 무의 낚시터	무의동 998-2	-	3.3			간이
68	몽여해변 선착장	무의동 22-14	-	3.3			간이
69	명사해변(1)	무의동 산369	-	3.3			간이
70	명사해변(2)	무의동 산369	-	3.3			간이

## 다. 2015년도 추진실적

### □ 음식물쓰레기 감량 및 자원화 사업

인구의 증가와 다양한 소비문화 발달과 더불어 음식물쓰레기 발생량이 증가하는 추세로 음식물쓰레기 매립으로 인한 환경오염을 예방하고 버려지는 음식물을 자원으로 재활용하기 위하여 2000년 5월부터 공동주택을 대상으로 음식물쓰레기 분리수거를 시범적으로 실시하였으며 2005. 1. 1일자로 직접 매립 금지에 따라 전 지역으로 확대되어 음식물쓰레기 재활용률이 증가되고 있다.

#### ○ 음식물쓰레기 분리수거 추진현황

구 분	공동주택	단독주택	다량배출사업장
실시일	2000. 4. 1.	2004. 10. 1.	1998.
개소(세대수)	44개소(14,319)	11개동(28,040)	234개소
일일발생량	12톤	20.78톤	8.9톤
수집운반	(주)대한공해엔지니어링, (주)은성개발		음식물처리업체 에서 처리 (사료·퇴비화)
처리업체	청라자원화시설, (주)대송기업, 청솔산업		
처리방법	사료·퇴비화		

### □ 1회용품 사용자제 대상 업소 점검

생활폐기물 줄이기 정책의 일환으로 추진 중인 1회용품 규제대상 업소에 대한 점검을 정기적으로 실시하여 1회용품 미사용을 생활화하고 미 이행 업소에 대하여 강화된 과태료 규정을 적용하여 행정처분을 하는 등 1회용품 미사용을 생활화하고자 한다.

#### ○ 지도단속 실적 현황

(단위 : 건)

구 분	지도단속대상	점검업소수	행 정 조 치		
			계	과태료부과	비고
2013	2,364	202	-	-	
2014	2,331	207	-	-	
2015	2,558	152	-	-	

□ 재활용률 증대

쓰레기 종량제 실시 후 주민들의 재활용품 분리수거율이 계속적으로 증가하고 있으며 재활용은 소각이나 매립 처리되던 폐기물로부터 이용 가능한 자원을 획득함으로써 매립이나 소각처리 시에 발생하는 환경오염을 방지할 수 있고 폐기물 처리 비용을 절감할 수 있어 우리 구에서도 재활용품 분리배출을 증가시키기 위하여 대민홍보를 실시하고 있다.

○ 재활용품 분리수거 실적

(단위 : 톤)

구분	계	종이류	고철류	유리병	캔류	플라스틱	기타 (필름, 스티로폼)
2013	2,299	174	13	666	9	336	1,101
2014	2,843.6	224.8	116	263.7	52.8	203.6	1,982.7
2015	2,280.45	288.12	37.36	806.7	75.06	72.2	1,001.01

□ 화장실 문화 개선

시설 보수 및 노후한 공중화장실 환경을 개선하여 우리 구를 찾는 관광객들에게 보다 청결하고 쾌적한 화장실을 제공함으로써 다시 찾고 싶은 관광지로 탈바꿈하고자 한다.

○ 공중화장실 유지관리 사업

- 소요예산 : 84,000천원
- 기 간 : 연중
- 대 상 : 공중화장실 49개소

라. 2016년도 추진계획

□ 폐소형가전 재활용 추진 계획

폐금속자원이 지속적으로 증가하고 있음에도 재활용이 저조하여 환경오염과 자원 낭비를 초래하고 있어, 버려지는 폐소형 가전을 수거하여 희귀금속 등을 회수 자원화 하고자 한다.

○ 기 간 : 연중

○ 내 용

- 가정, 학교, 공공기관 등을 대상으로 폐소형가전 수거 홍보 실시
- 재활용업체와 협력하여 폐소형가전 수거함 추가 설치 및 수거 활성화

□ 화장실 문화개선

깨끗한 화장실 유지관리를 통해 우리 구를 찾는 관광객들에게 보다 청결하고 쾌적한 화장실을 제공함으로써 다시 찾고 싶은 관광지로 자리매김하고자 한다.

○ 공중화장실 유지 관리

- 소요예산 : 90,000천원
- 기 간 : 연중
- 대 상 : 시내 및 용유지역 공중화장실
- 시내 및 용유지역 공중화장실 유지 관리(수리 등)

○ 개방화장실 위생용품 지원

- 소요예산 : 19,600천원
- 기 간 : 연중
- 대 상 : 중점개방화장실 4개소, 개방화장실 37개소

# 제3장 도시관리

## 제1절 건설과

### 1. 건설행정

#### 가. 개요

우리 구의 건설사업 추진방향은 질서 있고 풍요로운 도시건설을 위하여 가로변에 무분별하게 생겨나는 노점상 및 노상 적치물 정비로 쾌적하고 질서 있는 가로환경을 조성하고, 노후 된 이면도로 포장, 파손된 경계석 교체, 인도정비, 부족한 도로시설물 정비 및 설치 등에 중점을 두고 추진해 나갈 것이다.

#### 나. 일반현황

##### □ 전문건설업 등록

건설업은 건설공사의 적정한 시공과 건설업의 건전한 발전도모를 목적으로 건설업 등록제로 시행되고 있어 건설업을 영위하고자 하는 자는 일반건설업(5종)은 시(건설심사과)에서, 전문건설업(25종)은 구(건설과)에서 해당 업종별로 등록하여야 하며, 우리 구에 등록된 전문건설업 현황은 다음과 같다.

##### ○ 전문건설업 등록현황

기종별	등록현황	기종별	등록현황
실내건축공사업	9	조경식재공사업	5
토공사업	7	조경시설물설치공사업	2
미장·방수·조적공사업	1	강구조물공사업	1
석공사업	3	승강기설치공사업	1
도장공사업	2	가스시설시공업 제1종	2
비계·구조물해체공사업	10	가스시설시공업 제2종	9
금속구조물·창호공사업	6	가스시설시공업 제3종	3
철근·콘크리트공사업	7	난방시공업 제1종	4
기계설비공사업	9	난방시공업 제2종	5
상·하수도설비공사업	10	시설유지관리업	3
포장공사업	2		
수중공사업	9	계	110

□ 도로점용료 부과

도로의 구역 안에서 공작물·물건 기타의 시설을 신설·개축·변경 또는 제거하거나 기타의 목적으로 도로를 점용하고자 하는 자는 「도로법」 제61조제1항 및 같은 법 시행령 제54조제3항에 의거하여 관리청의 허가를 받아야 하고 관리청은 도로법 시행령 별표3의 점용료 산정 기준표를 참조하여 도로점용료를 부과한다. 2015년도 우리구의 도로점용허가 및 점용료부과현황은 다음과 같다.

(단위 : 천원)

구분	계	차량 진입료	돌출 간판	대지 사용료	가 로 판매점	현수막	지 하 매설물	일시 점용	기타
총액	1,602,813	264,651	25,295	139,424	5,889	37,800	974,283	8,250	147,221
시세	906,599	247,402	6,843	-	-	37,800	464,593	3,758	146,203
구세	696,214	17,249	18,452	139,424	5,889	-	509,690	4,492	1,018

다. 노점상 및 노상적치물

□ 개 요

우리 구는 바다와 접한 지역 특성상 월미도 문화의 거리, 연안부두 국제여객터미널, 인천국제공항, 인천종합어시장 등 외래 관광객의 내왕이 빈번하며, 동인천역 중심으로 신포국제시장 등 전통시장이 도심 한가운데 위치하여 이들 주변도로 및 인도상에 노점상과 적치물이 난립하여 도시 미관을 저해하고 있다. 따라서 구에서는 가로 환경정비용역을 실시하는 한편, 전문노점단속반을 편성하여 노선별로 단속에 임함으로써 가로환경질서를 정착시키는 데 노력하고 있다.

□ 현 황

○ 노선별 구역지정 현황

구 분	노 선 명	관 리 방 법
잠정허용구역	동인천역, 월미도 일원	기존 노점행위 및 22개소 잠정허용
유도구역	신포국제시장, 신흥시장, 인천종합어시장	유도구역 외 절대금지(신규발생 억제)
금지구역	차이나타운, 송월동 동화마을 일원	노점행위 금지

○ 보도 시설물 현황

(단위 : 개소)

구분 계	버스표 판매대	구 두 수선대	노점	자동 판매기	ATM	외환은행 상품진열대	공중 전화
211	29	16	77	3	7	14	65

가로환경정비는 공무원, 용역원으로 구성된 단속계도반이 동인천역 주변, 인천 종합어시장 주변, 신포국제시장 주변, 차이나타운 및 월미도 주변을 중점으로 실시하고 있으며, 그 외 취약 지역 및 주민 신고 시에는 수시로 단속에 임하고 있다. 구에서는 계도 및 현지 시정을 원칙으로 하고 있으나 지시 불이행, 반발, 재 적발 시에는 강제수거 후 행정 처분으로 과태료 등을 부과하고 있으며 고정식 또는 현지시정이 불가능한 사안은 행정대집행으로 강제 철거함으로써 가로 질서를 확립하고 있다.

□ 2016년도 추진계획

2016년에는 인천의 관광명소인 우리 구를 찾는 국내·외의 많은 관광객들이 방문이 예상되고 있어 이를 맞이할 준비와 함께 관광특구지역의 활성화 등 가로질서 확립 차원의 체계적이고 대대적인 불법노점상 및 노상적치물 정비에 임하고자 하며 관내 전 지역의 정비 및 단속에 대한 용역을 전면 실시하여 차량 및 시민통행 불편 사항을 최소화하고 나아가 쾌적하고 깨끗한 관광중구의 이미지를 조성해 나아갈 것이다.

라. 보상사업

보상사업은 공공사업(도시계획사업) 구간 내에 편입되어 재산상의 손실이 발생하는 사유재산에 대하여 정당한 보상을 해줌으로써 공사가 적기에 시행될 수 있도록 하는 사전절차 업무이다. 2015년도에 추진한 보상사업은 2건의 사업이다.

□ 2015년 보상사업 추진현황

(단위 : 백만원)

사업명	보상 대상		보상 완료		보상금액	보상계획 금 액
	토지·물건	영업권	토지·물건	영업권		
총 계						
소 3-34호선 도로구조개선사업	18	-	18	-	18	-
항동7가 소3-6호선 (2구간)도로개설공사	20	-	-	-	-	20

보상사업대상은 대부분 도로개설공사와 관련된 도시 계획사업으로 화재예방뿐만 아니라 주택가의 원활한 차량소통, 주민의 보행편의에 기여하게 될 것이다.

## 2. 도로개설 · 관리

### 가. 개 요

동북아 물류유통의 중심에 위치한 중구는 항만지역의 특성상 수·출입차량의 증가, 월미관광특구 지정에 따른 관광객 증가에 따른 사회기반시설(도로) 인프라 수요의 증가 등으로 체계적인 도로유지관리가 필요한 실정이다. 이에 년차별 도로개설 계획수립 및 도로유지관리시스템 구축을 통한 효율적인 유지관리업무를 수행하고 있다.

### 나. 일반현황

#### ☐ 도로현황

(단위 : m)

구분	노선수	총연장	도로개설			미개설	비고
			계	포장	미포장		
계	350	118,726	99,758	99,758	-	18,968	
고속도로	1	12,100	12,100	12,100	-	-	
국도	2	3,471	3,471	3,471	-	-	
시도	36	44,779	39,065	39,065	-	5,714	
구도	311	58,376	45,122	45,122	-	13,254	

※ 영종지역 제외

#### ☐ 도로시설물 현황

##### ○ 도로시설물 현황

구분	교량		지하보도	육교	비고
	국도	시(구)도			
계					
8	1	1	2	4	

※ 영종지역 제외

## 다. 2015년도 추진실적

### □ 도로건설 및 유지관리실태

우리 구에서 2015년도에 추진한 도로건설 사업은 전동 소3-33호선 도로개설공사 등 원활한 교통흐름 확보를 위한 도로개설사업과 쾌적한 보행환경 및 관광특구에 걸 맞는 특색 있는 가로환경 조성을 위한 가로환경 개선사업으로, 각종 건설 사업을 원활히 완료하여 쾌적한 가로환경 조성과 주민 삶의 질 향상에 크게 기여하였다.

### □ 2015년도 도로정비 실적

(단위 : 백만원)

구 분	건수	사업비	기간	공정율
보도	13건	706	2015.1월 ~ 12월	100%
차도(아스팔트)	11건	1,409		100%
도로시설물 (육교, 웬스 등)	25건	455		100%
소 계	49건	2,570		

### □ 2015년도 도로개설 실적

(단위 : 백만원)

사업명	규 모	사업비	기간	비고
전동 소3-33호선 도로개설공사	L=49m, B=2.8~10.5m	112	2014. 7월 ~ 2015. 1월	

## 라. 2016년도 추진계획

2016년도에는 북성동, 신흥동, 신포동, 연안동 및 율목동 일원의 노후된 도로정비를 통한 쾌적한 환경조성, 관광특구로서의 위상 제고를 위한 관광기반시설 확충, 구도심의 노후된 도로를 체계적으로 정비하여 지속적인 지역발전을 위해 아래와 같이 사업을 시행하고자 한다.

□ 2016년도 도로건설사업 현황

(단위 : 백만원)

공사별	사업개요	사업비
소 계		3,296
아암대로 CJ 제일제당 일원 인도정비공사	L=350m, B=5m	191
연안동 항동우체국 일원 인도정비공사	L=500m, B=6m	251
월미도 문화의거리 3구간 도로정비공사	L=120m, B=20m	704
북성동1가 소2-5호선 잔여구간 도로개설공사	L=30m, B=8m	200
월미관광특구 일원 지중화사업(북성동 인종로)	L=300m	850
월미관광특구 일원 지중화사업(신포동 신포로)	L=280m	800
율목동 주민센터 일원 인도설치공사	L=400m, B=2m	300

마. 소규모시설물 정비공사 추진

□ 도로 긴급보수

○ 추진방향

- 보행자 및 차량의 원활한 교통소통을 위하여 포장노면의 파손, 인도 침하 등 기능이 저하된 각종 소규모시설물에 대하여
- 도로보수원을 통하여 적기에 정비하여 도로 이용자에게 안전하고 쾌적한 도로 환경을 제공하고자 함

□ 현 황

○ 자체 보유 장비 및 인력

- 수로원 3명, 더블캡 1ton 1대, 덤프 2.5ton, 5ton 각 1대, 다짐기 1대 등

○ 정비 대상 소규모시설물 : 20m 미만의 관내 도로 및 각종 안전시설물

□ 정비사항

- 자동차 바퀴자국 패임 등 노면요철 정비
- 균열, 침하, 융기, 포트홀 등 즉시 보수
- 꽃길조성 등으로 포장노면보다 높은 길어깨 토사를 제거하여 원활한 노면보수유도
- 인도구간 보도 블록 교체 및 재포장 시행 등

□ 기대효과

- 자체 보유장비 인력을 통하여 불량 소규모시설물을 즉시 정비하여 각종안전 사고 발생요인 제거
- 주민 및 각종 차량통행 불편 해소
- 도시미관 저해요인 제거로 깨끗한 도시환경 조성 등

### 3. 하수·하천관리

#### 가. 개 요

사회구조의 변화와 각종생산시설의 증가 및 생활시설의 향상 등으로 물의 사용량이 많아지면서 각종 폐수와 오수배수량이 증가하여 정화시설 및 하수처리시설이 확대되고 있는 추세로 현재 도시재해의 사전예방, 주거환경개선 등을 위한 하수도 시설을 추진하고 있다.

#### 나. 현황 및 2015년도 추진실적

##### □ 하수시설현황

행정구역(km <sup>2</sup> )	계획연장(m)	시설연장(m)	보급률
133	866,522	718,671	78.7%

##### □ 하수관 개량

하수관 개량사업은 상습침수지역 및 침수우려지역에 대한 노후 및 불량 하수관 개량으로 배수 소통을 원활히 하여 수해를 사전에 예방함으로써 주민생활 편익 증진 및 생명과 재산을 보호하는 데 그 목적이 있다. 2015년 주요 하수관 개량 사업은 내동교회 주변 하수관 정비공사, 남경포브아파트 일원 하수관 정비공사, 율목동 가구거리 일원 하수관 정비공사, 차이나타운로 하수도 정비공사, 신일아파트 앞 하수도 정비공사, 우현로83번길 일원 하수관 보수공사, 신평공영주차장 일원 외 1개소 하수관 정비공사이며 총 공사비는 약 494백만원이다.

##### ○ 하수관 개량 추진실적

(단위 : 백만원)

연번	사업명	사업규모	사업비	공사기간
1	내동교회 주변 하수관 정비공사	부분보수 N=60개소	60	2015. 4. 21. ~ 5. 20.
2	남경포브 아파트 일원 하수도 정비공사	하수박스 보수 L=46m 부분보수 N=11개소	93	2015. 5. 11. ~ 6. 9.
3	율목동 가구거리 일원 하수관 정비공사	부분보수 N=86개소	68	2015. 5. 6. ~ 6. 14.
4	차이나타운로 하수도 정비공사	부분보수 N=61개소	50	2015. 9. 3. ~ 10. 15.
5	신일아파트 앞 하수도 정비공사	부분보수 N=46개소	48	2015. 9. 3. ~ 10. 8.
6	우현로 83번길 일원 하수관 보수공사	부분보수 N=30개소	18	2015. 11. 11. ~ 11. 20.
7	신평공영주차장 일원 외1개소 하수관 정비공사	전면보수 L=86.5m 부분보수 N=57개소	157	2015. 10. 26. ~ 12. 24.

□ 하수도 준설

하수도 준설은 하수암거 및 하수관, 맨홀, 집수반이 등 하수 시설물 내에 유입되어 퇴적된 토사를 적기에 준설함으로써 우기 시 원활한 배수처리를 목적으로 하며 2015년에는 관내 전역에 걸쳐 총 3.5km를 준설 완료하였다.

□ 지하수관리

○ 지하수개발·이용신고현황

- 지하수 이용현황

총계	대상	소계	생활용수	음용수	농업용	공업용
4,305	허가	11	10		1	-
	신고	4,294	3,329	70	892	3

- 지하수 이용업태별 현황

총계	대상	소계	이용업태		
			호텔·숙박	목욕탕	기타
4,305	허가	11	3	-	8
	신고	4,294	5	3	4,286

○ 2014도 지하수 업무 추진실적

- 민원처리현황

구 분	신규신고	허가신고	변경신고	준공신고	종료신고	굴착행위등
지하수	13	1	0	5	3	4

○ 지하수 수질검사 실시

- 목 적 : 지하수의 오염방지 및 지하수 인·허가용
- 방 법 : 시료 채취 후 수질검사기관에 의뢰
- 검 사 : 200건 완료

다. 2016년도 하수도 및 소하천 사업계획

2016년도에는 총사업비 20억을 투입하여 노후 하수관 개량 및 준설을 추진하고 갯골수로를 대상으로 환경개선 사업을 추진함으로써 갯골수로의 악취, 해충 등으로

인한 민원을 해소하여 공중위생 및 생활환경 개선을 도모하고 친환경적인 갯골수로 조성할 계획이다.

하수도 정비 주요사업으로 관내 일원 하수도 정비공사 외 2건을 추진하여 침수예방 및 상습침수구역에 대한 방안을 강구하고 갯골수로 환경개선 사업을 추진하여 갯골수로 악취, 해충 등 주민불편 해소에 만전을 기할 예정이다.

□ 2016년도 주요 하수도 추진계획

(단위 : 백만원)

사 업 명	사업비	사업개요	비고
계	2,000		
관내일원 하수도 정비공사	750	하수도 정비공사(1식)	
하수도 구조물 정비비	250	구조물 정비공사(1식)	
갯골수로 환경개선	1,000	갯골수로 환경개선	

□ 2016년도 하수도 준설 계획

2016년도에는 관내 저지대 및 상습침수 지역을 포함, 전역에 걸쳐 침수예방을 위해 하수도 준설공사 사업비 2억 5천만원을 기 확보하여 우기 전 공사를 완료할 예정이며, 구청 내 준설원으로 관내 전역에 대한 준설을 실시하여 침수예방대책에 만전을 기할 예정이다.

(단위 : 백만원)

사 업 명	사업비	사업시기	사업개요	비고
계	250			
관내일원 하수도 준설공사	250	3월 ~ 12월	· 각종 하수도 L=4,300m	

#### 4. 가로등 유지관리

□ 추진방향

야간보행자 및 차량의 원활한 교통 소통을 위함과 동시에 각종 전기 안전사고 예방을 위하여 수시 순찰과 보수 및 전기안전공사의 안전점검을 실시하여 귀중한 생명과 안전사고에 대비코자 함

□ 현     황

- 가로등 : 3,034개소(영종, 용유 제외)
- 보안등 : 2,603개소(영종, 용유 제외)

□ 주요내용

- 가로등 및 보안등 유지관리
  - 안정기 및 램프 교체, 제어함 점검 및 보수
- 자체 수시점검 실시 : 누전 및 감전사고 사전대비
  - 야간순찰 실시
  - 야간순찰결과에 따른 신속한 보수처리
- 처리경로 : 민원접수 및 자체 야간순찰 후 즉시 보수조치

□ 2016년 추진계획

- 가로등 및 보안등 전산자동화 시스템의 효율적 운영을 통한 주민불편 최소화
- 야간순찰 및 수시점검 등을 통하여 관련 민원을 최소화
- 중구 특색에 맞는 가로등 설치로 밝고 쾌적한 도심 환경을 조성하여 구민 삶의 질적 향상 도모

## 제2절 영종개발과

### I. 도로건설사업

#### 가. 개 요

동북아 물류유통의 중심에 위치한 중구는 공항지역의 특성상 수·출입차량의 증가, 관광객 증가에 따른 사회기반시설(도로) 인프라 수요의 증가 등으로 체계적인 도로 유지관리가 필요한 실정이다. 우리 구의 도시관리사업 추진방향은 질서 있고 풍요로운 도시건설을 위하여 노후된 이면도로 포장 및 구조물, 교통시설물 정비 등에 중점을 두고 추진해 나갈 것이다.

#### 나. 일반 현황

☐ 도로 기반시설 현황

(단위 : m)

구분	노선수	총연장	도로개설			미개설	비고
			계	포장	미포장		
도시계획도로 (미개발지역)	11	21,414	7,917	7,917	-	13,497	
도시계획도로 (경제자유구역)	348	36,800	36,800	36,800	-	-	

#### 다. 도로개설사업

##### 1) 2015년도 추진실적

우리 구에서 2015년도에 추진한 도로 보수 및 유지관리 사업은 영종미개발지역 소1-3호선 외 5개 노선의 도로개설사업과, 운북동 모닝힐빌라 일원 외 2개소 도로 정비공사 등 원활한 교통흐름 확보를 위한 도로보수사업과 쾌적한 보행환경 및 관광특구에 걸맞은 특색 있는 가로환경 조성을 위한 가로환경 개선사업으로, 각종 건설 사업을 원활히 완료하여 쾌적한 가로환경 조성 및 주민 삶의 질 향상에 크게 기여하였다.

가) 도로개설사업 실적

(단위 : 백만원)

사 업 명	사 업 개 요	사업비	기 간
소 계		50,802	
영종미개발지 소1-3호선 도로개설공사	도로개설 L=1,819m, B=11.5m	14,600	2012. 1 ~ 2016. 6
영종미개발지 소2-2호선 도로개설공사	도로개설 L=2,223m, B=8m	13,300	2012. 1 ~ 2016. 12
영종미개발지 소2-5호선 도로개설공사	도로개설 L=2,264m, B=6~11.5m	8,200	2012. 1 ~ 2015. 11
영종미개발지 소1-3호선(4구간) 도로개설공사	도로개설 L=900m, B=11.5m	4,800	2015. 1 ~ 2016. 12
영종미개발지 소1-4호선(1차) 도로개설공사	도로개설 L=1,800m	9,600	2015. 1 ~ 2017. 6
운북동 별판마을 진입로개설공사	도로개설 L=105m, B=8m	302	2015. 1 ~ 2015. 12

나) 도로정비 실적

(단위 : 백만원)

사 업 명	사 업 개 요	사업비	기 간
소 계		371	
중산교차로~돌곶재 삼거리 간 도로정비공사	인도정비 A=1,937m <sup>2</sup>	134	2015. 6 ~ 2015. 9
운북동 모닝힐빌라 일원 외 2개소 도로포장공사	도로재포장 A=2,538m <sup>2</sup>	40	2015. 7 ~ 2015. 8
운북동 15번지 일원 도로포장공사	도로재포장 A=7,566m <sup>2</sup>	150	2015. 1 ~ 2015. 12
중산동 1097-291 일원 외 8개소 도로정비공사	도로재포장 A= 426m <sup>2</sup> 등	19	2015. 4 ~ 2015. 5
운중로71번길 일원 외 3개소 도로정비공사	도로재포장 A=1,074m <sup>2</sup> 등	28	2015. 10 ~ 2015. 12

2) 2016년도 추진계획

2016년도에는 영종 미개발지 도로 개설공사 및 보수공사의 시행 및 노후 파손된 도로 정비를 통한 쾌적한 환경 조성, 관광특구로서의 위상 제고를 위한 교통시설물 확충 등 도로를 체계적으로 정비하여 지속적인 지역발전을 위해 아래와 같이 사업을 시행하고자 한다.

가) 도로개설사업 계획

(단위 : 백만원)

사 업 명	사 업 개 요	사업비	기 간
소 계		46,100	
영종미개발지 소1-3호선 도 로 개 설 공 사	도로개설 L=1,819m, B=11.5m	14,600	2012. 1 ~ 2016. 6
영종미개발지 소2-2호선 도 로 개 설 공 사	도로개설 L=2,223m, B=8m	13,300	2012. 1 ~ 2016. 12
영종미개발지 소1-3호선(4구간) 도 로 개 설 공 사	도로개설 L=900m, B=11.5m	4,800	2015. 1 ~ 2016. 12
영종미개발지 소1-4호선(1차) 도 로 개 설 공 사	도로개설 L=1,800m, B=11.5m	9,600	2015. 1 ~ 2017. 6
영종미개발지 소2-3호선 도 로 개 설 공 사	도로개설 L=700m, B=8m	3,800	2016. 1 ~ 2018. 6

나) 도로정비 계획

(단위 : 백만원)

사 업 명	사 업 개 요	사업비	기 간
소 계		700	
전소~운중로 82번지 일원 도 로 정 비 공 사	인도정비 L=700m, B=3m	300	2016. 3 ~ 2016. 6
운서동우체국~농협운서지점 일 원 도 로 정 비 공 사	인도정비 L=320m, B=5~8m	200	2016. 3 ~ 2016. 7
도 로 유 지 관 리	도로재포장 및 정비 등	200	2016. 3 ~ 2016. 12

라. 소규모 시설물 정비 추진

1) 2015년도 추진실적

노후 되고 훼손되어 기능이 저하된 각종 시설물 등을 적기에 정비하여 안전사고를 미연에 방지하고 도로 이용자에게 안전하고 쾌적한 도로환경을 제공하고자 「영종 관내 일원 교통시설물 정비공사」 외 9건의 공사를 시행하였다.

(단위 : 백만원)

사 업 명	사 업 개 요	사업비	기 간
소 계		147	
영 중 관 내 일 원 교통시설물 정비공사	반사경 설치 12개소, 교통 표지판 설치 26개소	14	2015. 3 ~ 2015. 5
자연대로 일원 외 12개소 도로 변 제 초 공 사	제초작업 A=45,396m <sup>2</sup>	19	2015. 4 ~ 2015. 5
예 단 포 향 내 안전구조물 설치공사	안전구조물 설치	4	2015. 3 ~ 2015. 3
해 안 도로 일 원 표 지 판 설 치 공 사	표지판 설치 5개소, 차선규제봉 교체 등	10	2015. 6 ~ 2015. 7
영 중 관 내 일 원 안전시설물 설치공사	표지판 설치 5개소, 차선규제봉 교체 등	12	2015. 8 ~ 2015. 9
동 강 천 수 문 일 원 웬 스 설 치 공 사	웬스설치 L=52m	15	2015. 9 ~ 2015. 10
운북동 1242-2번지 석 축 정 비 공 사	석축정비 L=52m	17	2015. 10 ~ 2015. 10
운남동 162-1번지 일원 외 6개소 도로시설물 정비공사	가드레인 설치 L=16경간 반사경 설치 4개소 표지판 설치 4개소 등	16	2015. 10 ~ 2015. 11
공향신도시 특화거리 주 변 도 색 공 사	노면표지 도색 A=676m <sup>2</sup>	21	2015. 3 ~ 2015. 4
영 중 관 내 일 원 노면표지 도색공사	노면표지 도색 A=719m <sup>2</sup>	19	2015. 4 ~ 2015. 5

## 2) 2016년도 추진계획

2016년도에는 영중 관내 일원의 노후된 도로 정비를 통한 쾌적한 환경조성, 관광 특구로서의 위상 제고를 위하여 노후된 도로시설물을 체계적으로 정비하여 지속적인 지역발전을 위해 아래와 같이 사업을 시행하고자 한다.

(단위 : 백만원)

공 사 명	공사개요	사업비	기 간
소 계		100	
기반시설 정비공사 ( 단 가 계 약 )	도로시설물 정비 및 응급복구	50	2016. 3 ~ 2016. 12
도로 굴착 복구	도로시설물 정비 및 응급복구	50	2016. 3 ~ 2016. 12

## 바. 조명시설물 유지관리

관내 조명시설물에 대하여 야간순찰 및 정기점검 등을 통하여 주기적으로 유지관리하고 민원사항에 대하여 신속하게 대처함으로써 주민편익증진과 안전사고 예방에 만전을 기하고자 한다.

### 1) 현 황

- 가 로 등 : 10,286개소
- 보 안 등 : 976개소
- 공 원 등 : 4,029개소
- 경관조명 : 608개소

### 2) 사업 주요내용

- 가로등, 보안등, 공원등, 경관조명 유지관리
  - 안정기 및 램프 교체
  - 제어함 점검 및 보수
- 자체 수시점검 실시 : 누전 및 감전사고 사전 대비
  - 야간순찰 실시
  - 야간순찰결과에 따른 신속한 보수처리
- 처리경로
  - 민원접수 및 자체 야간순찰 후 즉시 보수조치

### 3) 2015년도 추진실적

(단위 : 백만원)

공 사 명	공 사 개 요	사업비	기 간
소 계		89	
보안등 신설 및 보수공사 ( 단 가 계 약 )	보안등 수시정비	40	2015. 1 ~ 2015. 12
영종동 조명설비 보수공사 ( 단 가 계 약 )	가로등, 공원등 수시정비	20	2015. 7 ~ 2015. 12
장미터널 조명시설 정비공사	조명설치 51개소 등	29	2015. 11 ~ 2015. 12

#### 4) 2016년도 추진계획

(단위 : 백만원)

공 사 명	공 사 개 요	사업비	기 간
계		990	
영 중 동 조명설비 보수공사(연간단가)	영종미개발지 조명 수시정비	100	2016. 1 ~ 2016. 12
친 환 경 고 효 율 도로조명 정비사업	등기구 교체 121개소	150	2016. 2 ~ 2016. 3
도로조명 유지관리	노후가로등 정비 1식	40	2016. 1 ~ 2016. 12
백운로141번길 일원 가 로 등 설치공사	가로등 및 제어함 신설	50	2016. 3 ~ 2016. 5
영종경제자유구역 조명 설비 보수공사(연간단가)	영종경제자유구역 조명시설 수시정비	200	2016. 1 ~ 2016. 12
영종경제자유구역 조명시설 유지관리	가로등 수시정비	150	2016. 1 ~ 2016. 12
영종경제자유구역 조명 시설 표찰 정비 사업	가로등 공원등 표찰 정비 4700개소	100	2016. 5 ~ 2016. 6
영종경제자유구역 친환경 고효율 조명 설치 공사	가로등 교체 70개소	100	2016. 3 ~ 2016. 5
영종경제자유구역 전기시설물 정비	경관조명·전기시설물 수시정비	100	2016. 1 ~ 2016. 12

## 2. 하수·하천 관리

### 가. 개 요

사회고조의 변화와 각종 생산시설의 증가 및 생활시설의 향상 등으로 물의 사용량이 많아지면서 각종 폐수와 오수배수량이 증가하여 정화시설 및 하수처리시설이 확대되고 있는 추세로 현재 도시재해 예방, 주거환경 개선 등을 위한 하수도 시설공사를 추진하고 있다.

## 나. 일반현황

□ 하수시설현황(경제자유구역청 지역 편입으로 증가)

구 분	합 계	우 수	오 수	비 고
관 로(km)	376.902	223.842	153.060	
맨 홀(EA)	6,716	3,144	3,572	
펌 프 장(EA)	11	5	6	
빗물 받이(EA)	3,693	3,693		

## 다. 하수·하천 공사 추진

### 1) 2015년도 추진실적

하천·하수 등 상습침수지역 및 침수우려지역에 대한 노후하수관 개량으로 배수소통을 원활히 하여 수해를 예방함으로써 주민생활편익 증진 및 생명과 재산을 보호하는 데 그 목적이 있다. 2015년 주요 하천·하수 등 공사 추진사업은 관내 일원 하수도 구조물 정비공사 외 5건으로 총 공사비는 약 501백만원이다.

(단위 : 백만원)

공 사 명	공 사 개 요	사업비	기 간
계		501	
2015년 관내 일원 하수도 구조물 정비공사	집수받이 설치 및 교체 등 15개소 차단하수도 설치 및 교체 12개소 U형 수로 및 흡관 설치 1.5m	50	2015. 3 ~ 2015.12
운북동 1256 일원 배수로 정비공사	수로암거 5.4m U형개거 98.5m 중배수관 10m	343	2015. 3 ~ 2015. 6
운북동 1257-7 일원 배수로 정비공사 시행	U형개거 28m	43	2015. 6 ~ 2015. 9
중산동 1380-7 외 1개소 배수로정비공사	차단하수도 1개소 맨홀 1개소, 흡관 70m PE관 매설 7.5m	21	2015. 7 ~ 2015. 8
중산동 1748 외 4개소 배수로 정비 공사	배수관 및 집수정 설치 배수로 준설	27	2015. 8 ~ 2015. 9
중산동 1191-1 일원 외 5개소 배수시설물 정비공사	집수정 교체 및 설치 8개소 차단하수도 2개소 흡관부설 39m	17	2015. 3 ~ 2015. 4

## 2) 2016년도 하천·하수 정비 계획

2016년도에는 노후 하수관 개량 및 준설을 추진하고 관내 소하천인 전소천을 대상으로 소하천 정비를 추진함으로써 재해 예방을 통한 지역 숙원사업을 해결하여 공중위생 및 생활환경 개선을 도모하고 친환경적으로 소하천 치수성을 증진할 계획이다.

(단위 : 백만원)

공 사 명	공 사 개 요	사업비	기 간
계		1,511	
소하천(전소천) 및 전소교 정비공사	토공 : 흙깎기 1,172m <sup>3</sup> 구조물공 : L형옹벽 9.5m 교량공 : 철콘 12 * 2.87	450	2016. 3 ~ 2016. 6
영종 배수문 정비공사	문틀 및 문비교체 9개소 암거확장 및 신설 2개소	421	2016. 3 ~ 2016. 6
마장포 지류 구거정비공사(1구간)	토공 : 흙깎기 608m <sup>3</sup> 배수공 : 측구 67m 구조물공 : 암거 및 날개벽	190	2016. 3 ~ 2016. 6
하수시설물 정비 및 준설공사(단가계약)	하수관 교체, 신설배수관 정비·준설 등	50	2016. 3 ~ 2016. 12
오수·우수 펌프장 정비공사	펌프장 정비 폐기물(슬러지) 처리 등	100	2016. 3 ~ 2016. 12
준설토 적환장 설치	적환장 바닥포장 배수시설 설치 등	300	2016. 10 ~ 2016. 11

## 다. 지하수 관리

### 1) 지하수개발·이용신고 현황

대 상	합 계	생활용수	음용수	농업용	공업용	기 타
영 종	2,538	447	1,543	546	1	1

### 2) 2015년도 지하수 업무 추진실적

#### ○ 민원처리현황

구 분	합계	신규신고	허가신고	변경신고	준공신고	종료신고
지하수	171	68	0	63	32	8

#### ○ 지하수 수질검사 실시

- 목 적 : 지하수의 오염방지 및 지하수 인·허가용
- 방 법 : 시료 채취 후 수질검사기관에 의뢰

### 3. 건설행정

#### 가. 전문건설업 등록

건설업은 건설공사의 적정한 시공과 건설업의 건전한 발전도모를 목적으로 건설업 등록제로 시행되고 있어 건설업을 영위하고자 하는 자는 일반건설업(5종)은 시(건설심사과)에서, 영종지역 전문건설업(25종)은 구(영종개발과)에서 해당 업종별로 등록하여야 하며, 우리 구 영종지역에 등록된 전문건설업 현황은 다음과 같다.

##### 1) 전문건설업 등록현황(영종지역)

기종별	등록현황	기종별	등록현황
실내건축공사업	-	강구조물공사업	-
토공사업	2	철강재설치공사업	-
석공사업	1	준설공사업	-
도장공사업	-	승강기설치공사업	-
비계·구조물해체공사업	-	가스시설시공업 제1종	1
철근·콘크리트공사업	1	가스시설시공업 제2종	-
기계설비공사업	2	가스시설시공업 제3종	1
상·하수도설기공사업	1	난방시공업 제1종	-
보링·그라우팅공사업	-	난방시공업 제2종	1
포장공사업	-	시설물유지관리업	1
수중공사업	-	미장·방수·조적공사업	-
조경식재공사업	1	금속구조물·창호공사업	-
조경시설물설치공사업	-	계	12

#### 나. 도로점용료 부과

도로의 구역 안에서 공작물·물건 기타의 시설을 신설·개축·변경 또는 제거하거나 기타의 목적으로 도로를 점용하고자 하는 자는 「도로법」 제61조제1항 및 같은 법 시행령 제54조제3항에 의거하여 관리청의 허가를 받아야 하고 관리청은 도로법 시행령 별표3의 점용료 산정 기준표를 참조하여 도로점용료를 부과한다. 2015년도의 도로점용허가 및 점용료부과현황은 다음과 같다.

(단위 : 천원)

구 분	부 과		징 수		채 납	
	건수	금액	건수	금액	건수	금액
도로점용료	14	23,750	14	23,750	-	-

## 다. 옥외 광고물 관리

영종지역 깨끗한 도시경관 조성, 옥외광고물 정착을 위한 광고물의 지속적인 정비 및 관리를 실시하여 국제도시로서의 이미지 제고 및 관광도시 위상을 제고하고자 한다.

### 1) 2015년도 추진실적

#### 가) 불법광고물 정비 현황

구 분 계	고정광고물	유동광고물	기타광고물
2015년	-	2,051	-

※ 유동광고물의 정비대상 : 현수막, 입간판, 벽보, 전단 등

#### 나) 옥외광고물 인·허가

(단위 : 건)

구분	계	가로형간판	돌출간판	옥상간판	지주간판	기타광고물
2015년	436	256	42	8	128	2

#### 다) 옥외광고업자 관리

(단위 : 개소)

구 분 계	기존	신규	영업폐쇄	영업정지	비고(휴업)
13	11	2	-	-	-

### 2) 2016년도 추진계획

(단위 : 백만원)

공 사 명	공 사 개 요	사업비	기 간
계		80	
현수막지정게시대 유지관리	현수막지정게시대 10개소	36	2016. 2 ~ 2016. 3
영종지역 불법유동광고물 정비	불법광고물 정비 및 폐기	44	2016. 2 ~ 2016. 12

## 4. 건축행정

국민을 위한 구민과 함께하는 건축행정을 구현하기 위하여 규제 일변도의 경직된 건축행정을 탈피하고, 건축행정과 관련된 제반 민원처리 절차 등을 사전에 제시하여 행정행위에 대한 이해를 돕고 건축물의 안전과 기능 및 미관을 향상시킴으로써 아름답고 쾌적한 도시환경을 조성하고자 한다.

## 가. 건축행정절차

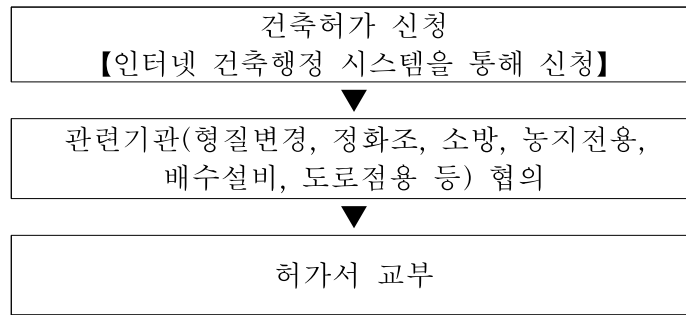

## 나. 건축허가 및 개발행위허가 현황

☐ 2015년도 현황

(단위 : 건)

구 분 계	건축허가	개발행위허가	사용승인	용도변경
148	61	359	72	15

## 다. 위법건축물 단속 및 조치 현황

☐ 목 표

위반건축물에 대한 단속 및 관리 체계 강화를 통하여 위법건축물 발생을 억제하고, 위법건축물에 대한 행정처분 강화 및 건축행위 가능 건축물에 대한 『건축법』 규정에 따른 허가, 신고 등을 유도하여 올바른 건축행정 질서를 확립하고 도시 환경 개선 효율을 증대하고자 한다.

☐ 추진방향

- 위법건축물 발생 예방을 위한 민원창구 적극 활용을 통해 위법건축물 발생에 대처
- 위법건축물에 대한 철거 등 자진 정비를 유도하여 건축물 환경 개선
- 건축법 위반행위에 대한 적극적인 계도를 통해 위반행위 발생 억제
- 허가, 신고 가능 위법건축물에 대한 적법 절차 유도를 통해 위법건축물 해소 추진

☐ 단속대상 및 시기

- 단속대상 : 『건축법』 규정에 따른 인·허가 절차 위반 및 미신고 건축물
- 단속시기 : 연중 단속 시행

☐ 점검방법

- 위법 사항 발생 건축물 현황 확인 및 관련 공부와의 대조를 통한 점검
- 위법건축물에 대하여 자진 정비 유도 및 미 이행 시 관련 법령에 따른 행정조치 (고발, 이행강제금 부과 등)

□ 2015년도 위법건축물 발생 및 정비현황

(단위 : 건)

적발	진행 중	시정 완료			행정조치(이행강제금부과)			비고
		소계	추인	철거	소계	고발	미고발	
41	7	20	5	15	14	7	7	

□ 2015년도 이행강제금 부과현황

(단위 : 천원)

구 분	부 과		징 수		체 납	
	건수	금액	건수	금액	건수	금액
이행강제금	285	257,149	143	99,527	142	157,622

라. 가설건축물 축조 및 연장

□ 개 요

도시계획시설 또는 도시계획시설 예정지에 있어서 사업이 시행되기 전까지 한시적으로 사용할 목적으로 건축하는 건축물 및 임시적인 가설건축물, 공사용 건축물 등으로서 필수적이고, 철거·이전이 용이한 구조로 건축되는 건축물을 말한다.

□ 가설건축물 허가·신고 처리방법

구 분	허가(구청장)	신고(구청장)
관련법규	건축법 제20조제1항	건축법 제20조제3항
신청서류	① 신청서 ② 기본설계도서 (건축계획서, 배치도, 평면도, 입면도, 단면도) ③ 건축할 대지의 범위와 그 대지의 소유 또는 그 사용에 관한 권리를 증명하는 서류 ④ 건축법 제11조 제5항 각호의 규정에 의한 허가 등을 받거나 신고하기 위하여 당해 법령에서 제출 하도록 의무화하고 있는 신청서 및 구비서류	① 신고서 ② 배치도 ③ 평면도 ④ 대지사용승낙서

□ 2015년도 축조 및 연장신고 현황

(단위 : 건)

계	구 분	가설건축물 축조신고	가설건축물 존치기간 연장신고	비 고
322		143	179	

## 5. 녹지관리

중구 관할 지역인 영종지역은 백운산, 백련산, 석화산 등 자연경관이 빼어나고 여러 관광객들이 자주 찾는 수려한 산이 많이 존재하여 관내 주민 및 외부의 관광객들이 즐겨 방문하는 인천의 자랑스러운 명소이다.

또한, 공항신도시·운남지구·운서지구·미단시티·영종하늘도시 등 다수의 개발사업 시행으로 인한 인구의 폭발적인 유입으로 여러 도시기반시설의 신설 및 확대의 필요성이 절실하며 그 중에도 산불방지, 숲 가꾸기 사업, 산림병해충 방제사업, 등산로 관리, 가로수 식재 및 관리, 생태 숲 및 학교 숲 조성 등 여러 도시녹화사업을 통하여 살기 좋고 쾌적한 정주환경을 조성하기 위하여 노력하고 있으며, 앞으로도 이러한 사업을 지속적으로 추진하여 주민만족을 증대할 계획이다.

### 가. 도시녹화 현황

급격한 도시화에 따른 많은 도로, 주택 등의 개설 및 신축 등으로 인해 유입된 인구의 쾌적하고 살기 좋은 정주환경 조성을 위하여 도시지역 내 기존의 녹지를 보전하고 녹지가 부족한 공간에 녹지를 창출하여 주민과 자연이 더불어 살아갈 수 있는 건강하고 쾌적한 도시환경이 조성되도록 사업을 추진하며, 생활권 녹지(가로수, 녹지대, 학교 숲, 쉼터 등)의 추가적인 조성 및 관리를 통한 쾌적한 환경과 삶의 질 향상에 노력하고 있다.

#### 1) 녹지대 및 수벽

도시의 대기오염, 소음, 진동, 악취 등의 공해와 각종 사고나 수해 등을 방지하는 순기능을 가지고 있다. 따라서 녹지대 및 수벽은 쾌적한 도시경관과 공해방지, 다목적 기능을 갖도록 차도 중심부 및 인도 변에 위치하고 차량의 아황산가스 등의 공해에 강한 수종으로 차량 및 사람의 통행에 지장을 초래하지 않도록 식재하고 있으며 현재 가로화단 7개소(26,406㎡)와 수벽 20,890m를 조성하여 관리하고 있다.

< 녹지대 현황 >

구 분	개 소 수	면적/거리	비 고
가로화단	7개소	26,406㎡	녹지대 도로중앙분리녹지
수 벽	30개소	20,890m	

#### 2) 가로수

가로수는 도시경관과 그늘 제공, 공해방지를 위하여 식재 관리하는 것으로 2015년 말 현재 10개 노선에 11,291본이 식재되어 있다. 또한 가로수는 우리 구 지역 특성에 맞는 내한성, 내조성, 내공해성이 강한 수종으로 병충해에 잘 견디고 줄기가 곧고

높은 수형이 아름다운 심근성 수종을 선정하여 식재하는데 노선별로 특색 있는 수종을 식재하는 것이 바람직하나 해안가라는 특수성으로 인하여 수종 선정에 많은 제한을 받고 있다.

< 가로수 현황 >

(단위 : 본)

노선명(구간)	폭원(m)	연장(km)	가 로 수		
			소 계	수 종	수 량
총 계		61.42	11,291	16종	11,291
자 연 대 로	5.38	1,041	칠엽수		290
			벚나무		380
			복자기		371
영 종 순 환 로	0.60	151	느티나무		75
			팔배나무		76
남 측 해 안 도 로	9.60	183	이팝나무		183
영종도 공항신도시 (배후 지원단지 내)	8.70	2,145	느티나무		543
			산벚나무		288
			회화나무		321
			이팝나무		353
			팽나무		122
			살구나무		84
			피나무		434
영종 남측 해안도로	2.00	561	해송		561
운 서 역 길	0.20	187	느티나무		187
운 서 지 구	1.59	187	은행나무		187
미 단 시 티 (미단교회~정부기관단지 입구)	1	203	느티나무		66
			팔배나무		61
			이팝나무		76
운 남 지 구	3.15	743	느티나무		171
			은행나무		318
			왕벚나무		254
영 종 하 늘 도 시 (1단계 조성완료지역)	29.2	5,890	느티나무		1,503
			목백합		748
			왕벚나무		607
			산벚나무		847
			칠엽수		1,185
			이팝나무		650
			대왕참나무		350

### 3) 도심 속 쉼터

공원·녹지공간이 절대 부족한 우리 구는 주택가 자투리땅을 이용하여 인근 주민들이 쉴 수 있도록 정자 및 평의자를 설치하고 수목, 화단 등을 조성하고 있고 학교 내 유휴지를 활용한 쉼터 조성을 통해 주민들이 쉴 수 있는 공간을 증가시키고 있으며 도심 속 쉼터 조성사업은 앞으로도 지속적으로 추진하여 부족한 공원 시설을 충족시켜야 할 것이다.

#### 가) 도심 속 쉼터 현황

(단위 : m<sup>2</sup>)

계		기 조성실적		2015 조성실적		비고
개소	면적	개소	면적	개소	면적	
8	1,560	5	900	3	660	

### 4) 임야 현황

우리 구의 임야는 총 3,548헥타로 영종, 용유지역에 편중되어 있으며, 국유림 22%, 공유림 3%, 사유림 75%를 차지하고 있고 대부분 공원지역이다.

#### 가) 소유별 임야현황

(단위 : ha)

계	국유림	공유림	사유림	비고
3,548	770	113	2,665	

#### 나) 지역 임야현황

(단위 : ha)

구분 면적	계	도심지	영종	용유
계	3,548	13	1,687	1,848

5) 2015년 추진실적

(단위 : 백만원)

사 업 명	위치 및 사업개요	사업기간	사업비
총 계			639
2015년도 Green 숲 관리사업	- 위치 : 공항신도시 완충1,2호 녹지 - 개요 : 산책로포장 1,144m, 식재 108주 칙덩굴 제거 1,059m <sup>2</sup> , 아까시 치수 제거 2,732m <sup>2</sup>	2015. 3~ 5	78
2015 백운산 등산로 정비공사	- 위치 : 백운산 일원 - 개요 : 정자 등 보수 12개, 목재계단 190개, 돌계단 35개, 야자매트 202m, 로프웬스 24정간, 횡배수대 22개, 육각전통정자 1개	2015.10~11	88
공원 및 녹지대 인력 제초공사	- 위치 : 관내 공원 및 녹지대 21개소 - 개요 : 관리대상지 23,672m <sup>2</sup> 인력제초 3회 (일부 추가 2회)	2015. 3~10	50
공원 녹지 병해충 방제 공사	- 위치 : 관내 공원 및 녹지대 27개소 - 개요 : 교목류 3,171주 수간주사 관목류 10,035m <sup>2</sup> 약제살포 3회	2015. 4~10	70
공원 녹지 잔디 깎기 공사	- 위치 : 관내 공원 및 녹지대 27개소 - 개요 : 잔디 깎기 97,361m <sup>2</sup> 2회, 예초 62,860m <sup>2</sup> 3회, 인력제초 10,066m <sup>2</sup> 3회	2015. 4~11	101
공원 녹지 수목 전지 공사	- 위치 : 관내 공원 및 녹지대 24개소 - 개요 : 관목전정 26,163m <sup>2</sup> 2회	2015. 4~10	29
공원 수시 정비 공사	- 위치 : 관내 공원 4개소 - 개요 : 공원 내 정자·테크 보수, 로프 화단 1개소 설치 등	2015. 6~ 7	11
완충 1녹지 숲 가꾸기 사업	- 위치 : 공항배후지원단지 1호완충녹지 - 개요 : 칙덩굴 제거 0.62ha, 아까시 치수제거 0.93ha	2015.10~10	9
가로수 및 녹지대 관리 공사	- 위치 : 자연대로 외 2개 노선 - 개요 : 제초, 병해충 방제, 수간 주사	2015. 4~10	100
운북동 주민휴게쉼터 조성사업	- 위치 : 운북동 360번지 일원 - 개요 : 영산홍 300주, 화살나무 250주, 측백 나무 60주 식재, 잔디 290m <sup>2</sup> 붙임	2015. 4~ 5	9
위험수목 제거 공사	- 위치 : 중산동 산377번지 등 일원 - 개요 : 위험수목 20주 제거	2015. 7~ 8	3
위험수목 제거 공사(2차)	- 위치 : 운북동 산72-4번지 등 일원 - 개요 : 위험수목 12주제거, 전정 29주	2015. 9~ 9	5
2015년 산림병해충 방제 사업	- 위치 : 백운산, 석화산, 호룡곡산 일원 - 개요 : 흰불나방, 솔나방 등 방제	2015. 6~ 9	21
영종도 쉼터 (2개소) 조성 사업	- 위치 : 운남동 658-4번지 등 일원 - 개요 : 평의자 4개, 판석포장 73m <sup>2</sup> , 조경석 쌓기 26m, 기타 조경수 식재	2015. 9~ 9	21
주민쉼터 조성 및 사면 정비공사	- 위치 : 운북동 1041번지 등 일원 - 개요 : 옹벽블럭설치, 벤치 2개 설치	2015.10~10	44

## 6) 2016년도 녹지분야 주요사업 추진계획

(단위 : 백만원)

사 업 명	위치 및 사업개요	사업기간	사업비
총 계			5,168
앵두어린이공원 정비공사	- 위치 : 운서동 2652번지(앵두어린이공원) - 개요 : 탄성포장 326㎡, 놀이시설 증설, 기타 공원시설물 교체 등	2016. 4~10	50
공향신도시 공원녹지 유지관리	- 위치 : 공향신도시, 운서·운남지구 등 - 개요 : 공원녹지 27개소 592천㎡ 수목 및 시설물 관리	2016. 1~12	265
하늘도시 공원녹지 유지관리	- 위치 : 영종하늘도시 일원 - 개요 : 공원녹지 52개소 494천㎡ 수목 및 시설물 관리	2016. 1~12	2,271
미단시티 공원녹지 유지관리	- 위치 : 미단시티 일원 - 개요 : 공원녹지 37개소 468천㎡ 수목 및 시설물 관리	2016. 1~12	746
가로수 수벽전지 및 일상관리공사	- 위치 : 공향신도시, 운서·운남지구, 하늘도시 일원 - 개요 : 가로수, 수벽 전지 및 긴급민원처리	2016. 4~10	438
가로 녹지 제초 공사	- 위치 : 공향신도시, 운서·운남지구, 하늘도시 일원 - 개요 : 녹지대 및 가로수분 제초	2016. 4~10	520
가로 녹지 병해충 방제 공사	- 위치 : 공향신도시, 운서·운남지구, 하늘도시 일원 - 개요 : 교목 및 관목 병해충 방제	2016. 4~10	590
2016년 사방사업(계류보전)	- 위치 : 운북동 457-18번지 일원 - 개요 : 계류보전 1km이내	2016. 4~ 6	193
2016년 숲 가꾸기 사업	- 위치 : 운북동 산114-1 - 개요 : 간벌 30ha	2016. 4~ 5	56
2015년 산림병해충 방제사업	- 위치 : 관내 산림 - 개요 : 방제 188ha, 수목진료 20개소	2016. 4~10	39

### 나. 도시공원 현황

도시공원은 도시계획구역 안에서 자연경관의 보호와 시민의 건강휴양 및 정서 생활의 향상에 기여하기 위하여 도시계획시설로 결정된 곳을 말하며 도시공원의 종류에는 생활권 공원에 소공원, 어린이공원, 근린공원이 있고, 주제공원에 역사, 문화, 수변, 묘지, 체육, 도시농업 공원이 있다. 또한 기존의 도시자연공원과 이를 일부 변경하여 용도구역으로 지정된 도시자연공원구역이 있다. 공원 내에는 유희 시설, 휴양시설, 조경시설, 편익시설 등이 설치되어 있어 주민들의 정서함양을 고양시킴과 동시에 녹지량이 풍부한 휴식공간을 제공한다. 우리 구에서도 주민들의 삶의 질이 향상되고 푸르고 쾌적한 공간에서 생활할 수 있도록 지속적으로 공원 조성을 확대해 나갈 계획이다.

### 1) 현 황

우리 구 영종지역에는 소공원 16개소, 어린이공원 32개소, 근린공원 24개소, 체육공원 1개소가 조성되어 있고 나머지는 연차적으로 조성을 추진 중에 있다. 최근 영종하늘도시와 미단시티 1단계 공원녹지조성사업의 완료 및 우리 구로의 이관과 월미공원 2단계 조성공사의 완성으로 공원면적이 증가하여 1인당 공원시설면적은 15.5㎡로 법정기준인 6㎡를 초과하고 있다. 향후 오성근린공원 조성과 도심 내 도시재생사업, 영종하늘도시 및 미단시티 2,3단계 사업이 등이 추진될 경우에는 공원녹지 면적 증가로 쾌적한 도시주거환경 개선이 기대된다.

#### 가) 시설별 현황

(단위 : ㎡)

구 분	총 계		시 설		미 시 설	
	개소	면적	개소	면적	개소	면적
총 계	79	6,983,905	73	829,795	6	6,154,110
근린공원	24	634,953	24	634,953	-	-
체육공원	1	60,632	2	60,632	-	-
어린이공원	32	104,559	32	104,559	-	-
도시자연공원구역	6	6,154,110	-	-	6	6,154,110
소 공 원	16	29,651	16	29,651	-	-

#### 나) 공원면적의 소유별 현황

(단위 : ㎡)

구 분	면 적		
	총 계	국·공유지	사유지
총 계	6,983,905	2,314,426	4,669,479
근린공원	634,953	634,953	-
체육공원	60,632	60,632	-
어린이공원	104,559	104,559	-
도시자연공원구역	6,154,110	1,484,631	4,669,479
소 공 원	29,651	29,651	-

#### 다) 도시공원 면적비교(1인당)

(단위 : ㎡)

법정기준	중구	인천시	외 국	
			일본	미국
6	15.5	7.13	13	206,431.4

2) 2015년도 추진성과

가) 2015. Green 숲 관리사업

- 위 치 : 공항신도시 완충1,2호녹지, 유수지공원 내
- 사 업 비 : 78백만원
- 주요내용 : 산책로 1.1km 정비, 칩덩굴 1,059m<sup>2</sup> 정비, 아까시치수 2,732m<sup>2</sup> 제거  
왕벚나무 외 2종 108주 식재

나) 공원 및 녹지대 인력제초 공사

- 위 치 : 관내 공원 및 녹지대 21개소
- 사 업 비 : 50백만원
- 주요내용 : 관리대상지 23,672m<sup>2</sup> 인력제초 3회

다) 공원녹지 병해충 방제 공사

- 위 치 : 관내 공원 및 녹지대 27개소
- 사 업 비 : 70백만원
- 주요내용 : 교목류 3,171주 수간주사, 관목류 10,035m<sup>2</sup> 약제살포 3회

라) 공원녹지 잔디 깎기 공사

- 위 치 : 관내 공원 및 녹지대 27개소
- 사 업 비 : 101백만원
- 주요내용 : 잔디 깎기 97,361m<sup>2</sup> 2회, 예초 62,860m<sup>2</sup> 3회, 인력제초 10,066m<sup>2</sup> 3회

마) 공원녹지 수목전지 공사

- 위 치 : 관내 공원 및 녹지대 24개소
- 사 업 비 : 29백만원
- 주요내용 : 관목류 전정 26,163m<sup>2</sup>

바) 공원 수시정비 공사

- 위 치 : 관내 공원 4개소(영마루공원, 진달래공원, 미관광장 등)
- 사 업 비 : 11백만원
- 주요내용 : 공원 내 정자 및 데크 보수, 로프화단 1개소 설치

사) 완충1호 녹지 숲 가꾸기 사업

- 위 치 : 공항배후지원단지 1호완충녹지
- 사 업 비 : 9백만원
- 주요내용 : 칩덩굴 제거 0.62ha, 아까시 치수 제거 0.93ha

### 3) 2016년도 추진계획

#### 가) 앵두어린이공원 정비공사

- 위 치 : 운서동 2652번지 일원 앵두어린이공원
- 사 업 비 : 50백만원
- 주요내용 : 놀이터 모래바닥 326㎡ 탄성포장으로 교체  
어린이놀이기구(흔들놀이대, 그네 등) 증설, 기타 공원시설물 교체

#### 나) 공항신도시 공원녹지 유지관리

- 위 치 : 공항신도시, 운서지구, 운남지구 일원
- 사 업 비 : 315백만원
- 주요내용
  - 공원녹지 등 27개소, 592천㎡ 수목 및 시설물 유지관리
  - 어린이놀이기구 바닥 및 조합놀이대 위생소독(연2회)
  - 자연대로 등 가로수 관리 전지1회, 병해충방제 3회, 제초1회 등
  - 기타 연중 수시정비사업 추진

#### 다) 하늘도시 공원 녹지 유지관리

- 위 치 : 영종하늘도시 1단계 지역
- 사 업 비 : 2,271백만원
- 주요내용
  - 공원녹지 등 52개소 494천㎡ 수목 및 시설물 유지관리
  - 수목전지2회, 병해충방제4회, 제초4회
  - 어린이놀이시설 22개소 바닥 및 조합놀이대 위생소독(연2회)
  - 기타 연중 수시정비사업 추진

#### 라) 미단시티 공원 녹지 유지관리

- 위 치 : 미단시티 1단계 지역
- 사 업 비 : 746백만원
- 주요내용 : 공원녹지 등 37개소 468천㎡ 수목 및 시설물 유지관리  
수목전지2회, 병해충방제4회, 제초4회  
기타 연중 수시정비사업 추진

#### 마) 어린이 놀이기구 소독 용역

- 위 치 : 앵두공원 등 38개소
- 사 업 비 : 55백만원
- 주요내용 : 모래 소독(5,674㎡) 2회, 탄성포장재 소독 (7,815㎡) 2회

## 제3절 용유개발과

### I. 도시관리

#### 가. 개 요

동북아 물류유통의 중심에 위치한 중구는 공항지역의 특성상 수·출입차량의 증가, 관광객 증가에 따른 사회기반시설(도로) 인프라 수요의 증가 등으로 체계적인 도로 유지관리가 필요한 실정이다. 우리 구의 도시관리사업 추진방향은 질서 있고 풍요로운 도시건설을 위하여 노후된 이면도로 포장 및 구조물, 교통시설물 정비 등에 중점을 두고 추진해 나갈 것이다.

#### 나. 일반 현황

☐ 도로 기반시설 현황

구 분	도 로(km)				소하천 (km)	보안등 (EA)	수문 (EA)
	도시계획도로	구도	관습도로	소계			
용 유	5.2	8	55.3	68.5	-	969	3

#### 다. 2015년도 추진실적

☐ 도로보수 및 유지관리

우리 구에서 2015년도에 추진한 도로 보수 및 유지관리 사업은 큰무리로 일원 도로포장공사 외 6건으로 주민통행 불편사항을 해소하고 안전사고를 예방하기 위하여 추진하였으며, 각종 건설사업을 원활히 완료하여 쾌적한 도로환경 조성과 주민 삶의 질 향상에 크게 기여하였다.

☐ 2015년도 도로정비 실적

(단위 : 백만원)

구 분	내 용	사업비	기간
계		143	
광명항 일원 제방도로 보수공사	○레미콘타설 V=49.5m <sup>3</sup> ○아스콘표층포설 A=5m <sup>2</sup>	12	2015. 3. 23 ~ 4. 16
무의동 큰무리로7번길 일원 마을진입로 포장공사	○아스콘 덧씌우기 A=894m <sup>2</sup> ○고압블럭포장 A=163m <sup>2</sup>	21	2015. 6. 8 ~ 7. 2
덕교동 793번지 일원 도로포장공사	○아스콘포설 및 다짐 A=540m <sup>2</sup> ○콘크리트포장 V=81m <sup>3</sup>	27	2015. 7. 17 ~ 8. 28

구 분	내 용	사업비	기간
큰무리로 일원 외 2개소 도로포장공사	○절삭,아스콘 덧씌우기 A=1,101m <sup>2</sup> ○아스팔트덧씌우기 A=574m <sup>2</sup>	39	2015.10. 5 ~ 10. 29
잠진도 제방도로 아스팔트포장 긴급 복구공사	○아스팔트포장 A=76m <sup>2</sup>	5	2015.10. 30 ~ 11. 8
무의동 산284번지 일원 미끄럼방지포장	○미끄럼방지포장 A=546m <sup>2</sup>	19	2015. 5. 6 ~ 5. 20
큰무리로 일원 미끄럼방지 포장	○미끄럼방지포장 A=562m <sup>2</sup>	20	2015.10. 5 ~ 10. 29

## 라. 2016년도 추진계획

2016년도에는 용유지역 도로 보수공사의 시행 및 노후 파손된 도로 정비를 통하여 쾌적한 환경 조성, 관광특구로서의 위상 제고를 위한 교통시설물 확충 등 도로를 체계적으로 정비하여 지속적 지역 발전을 위해 아래와 같이 사업을 시행하고자 한다.

### □ 2015년도 도로정비 계획

(단위 : 백만원)

구 분	내 용	사업비	기간
계		211	
소무의도 인도교 재포장공사	○교면 재포장 A=1,919m <sup>2</sup>	81	2016. 4월~ 6월
남북로128번길 일원 도로 선형개선 및 포장공사	○도로 선형개선 L=46m, B=3m ○아스팔트 포장 L=310m, B=3m	30	2016. 5월~ 6월
용유 관내 도로 유지보수공사	○도로 아스팔트, 콘크리트 포장 및 보수	50	2016.1월~ 12월
용유 관내 도로시설물 보수 및 설치공사	○볼라드, 난간 등 도로시설물 설치	50	2016.1월~ 12월

## 마. 구조물 정비공사 추진

### □ 맨홀 등 소규모 시설물 긴급보수 및 옹벽 석축 등 구조물 정비

#### ○ 추진방향

- 포장노면의 파손, 인도 침하 등을 유발하는 기능이 저하된 각종 소규모 시설물 및 옹벽, 석축 등 구조물을 적기에 정비하여 안전하고 쾌적한 도로환경을 제공하고 안전사고를 예방하고자 함

### □ 정비사항

- 하수도 구조물 및 노후, 파손된 교통시설물 보수 교체 등
- 해안가 옹벽, 석축 정비

□ 2015년도 구조물 정비 실적

(단위 : 백만원)

구 분	내 용	사업비	기 간
계		332	
무의동 81-7제방 위험시설물 재설치공사	○ 목재테크 재설치 L=55.2m	100	2015. 9. 16 ~ 12. 14
2015년도 용유관내 일원 하수도구조물 정비공사	○ 집수받이 설치외 83개 항목 설치 및 정비	49	2015. 3. 26 ~ 12. 10
큰무리로7번길 일원 차단하수도 설치공사	○ 차단하수도(400*400)설치 L=14m ○ PE이중벽관(D250)부설 및 접합 L=180m	24	2015. 11. 23 ~ 12. 17
용유 관내 일원 난간 도색공사	○ U형난간 도색 N=118EA	4	2015. 9. 1 ~ 9. 15
선녀바위로 일원 도로시설물 설치 및 도색공사	○ 구조물 도색 A=543m <sup>2</sup> ○ 차선도색 A=420m <sup>2</sup> ○ 난간 L=6m ○ 가드레일 설치 L=2경간	19	2015. 8. 3 ~ 8. 27
소무의도 인도교 차량 통제시설 등 도로시설물 설치공사	○ 차량통제문 N=1개 ○ 시선유도봉 N=98개 ○ 과속방지턱도색 N=2개 ○ 교통표지판 N=1개	16	2015. 8. 3 ~ 9. 15
공항서로 일원외 1개소 가로수 전지공사	○ 가로수 전정 N=350주 ○ 관목 전정 N=600m <sup>2</sup>	17	2015. 10. 8 ~ 11. 1
덕교교회 일원 외 1개소 안전난간 설치공사	○ U형 안전난간 설치 N=47경간	12	2015. 12. 3 ~ 12. 22
덕교동 161번지 일원 외 3개소 하수도 구조물 정비공사	○ 흙관교체(D300) L=35m ○ 차단하수도 보수 L=6m ○ 집수받이보수 N=4개소	10	2015. 12. 1 ~ 12. 23
2015 용유무의 보안등 보수공사(연간단가)	○ 보안등 정비 87종	50	2015. 2. 11 ~ 12. 22
2015년 용유무의 가로등 보수공사(연간단가)	○ 조명설비 보수 124종	20	2015. 8. 11 ~ 12. 20
용유동 보안등 표찰 정비공사	○ 표찰교체 969개소	11	2015. 10. 22 ~ 11. 15

□ 2016년도 구조물 정비 계획

구 분	내 용	사업비	기 간
계		200	
용유 관내 옹벽, 석축 등 구조물 설치 및 보수공사	옹벽, 석축 정비 1식	50	2016. 1월 ~ 12월
가로등·보안등 유지관리	가로등 및 보안등 유지관리 1식	90	2016 .1월 ~ 12월
도로전기 및 시설물 정비	전기시설물 정비 1식	60	2016. 1월 ~ 12월

## 바. 하수·하천관리

### 1. 개 요

사회고조의 변화와 각종 생산시설의 증가 및 생활시설의 향상 등으로 물의 사용량이 많아지면서 각종 폐수와 오수배수량이 증가하여 정화시설 및 하수처리시설이 확대되고 있는 추세로 현재 도시재해 예방, 주거환경 개선 등을 위한 하수도 시설 공사를 추진하고 있다.

### 2. 현황 및 2015년도 추진실적

#### □ 하수시설현황

구 분	합 계	우 수	오 수	비 고
관 로 (km)	24.7	24.7	-	
맨 홀 (EA)	576	576	-	
빗물받이 (EA)	1,498			

#### □ 배수로·하수도 정비 공사 추진

상습침수지역 및 침수우려지역에 대한 노후하수관 개량으로 배수 소통을 원활히 하여 수해를 예방함으로써 주민생활편익 증진 및 생명과 재산을 보호하는 데 그 목적이 있다. 2015년 주요 배수로·하수 등 공사 추진사업은 하나개해수욕장 일원 배수로 정비공사 외 3건으로 총 공사비는 약 163백만원이다.

#### ○ 2015년 하천·하수 등 공사 추진실적

(단위 : 백만원)

구 분	내 용	사업비	기간
계		183	
하나개해수욕장 일원 배수로 정비공사	○석축 쌓기 A=197m <sup>2</sup> ○PC 암거설치 L=5m	50	2015. 3.26 ~ 5. 15
선녀바위로 일원 외 1개소 배수로 준설공사	○배수로 준설 V=917m <sup>3</sup> ○폐기물 처리 V=57m <sup>3</sup>	22	2015.11.20 ~ 12.19
을왕동810-106번지 일원 외1개소 혼합골재 부설 및 배수로 정비공사	○혼합골재 부설 V=107m <sup>3</sup> ○석축 깔쌓기 A=34m <sup>2</sup>	22	2015. 7. 2 ~ 8.14
무의동50-14번지 일원 배수로 정비공사	○V형측구설치 L=90m ○콘크리트포장 L=53m ○자동문비설치 N=1EA	69	2015. 4. 2 ~ 6. 5
소무의도 배수로정비 실시설계용역	○맨홀조사 L=1km ○종단측량 1식 ○실시설계 1식	20	2015. 2. 3 ~ 7. 8

□ 2016년도 배수로·하수도 정비 계획

구 분	내 용	사업비	기 간
계		123	
소무의도 일원 배수로 정비공사	○하수관로(흙관 D300) L=25m, ○U형측구 L=7m, V형측구 L=18m ○집수받이 N=9개소 설치	73	2016. 3 ~ 2016. 6
용유 관내 하수도 및 배수로 유지보수 공사	○하수도 및 배수로 구조물 정비 1식	50	2016. 1 ~ 2016. 12

□ 지하수 관리

○ 추진방향

지하수의 적절한 개발·이용과 효율적인 보전·관리를 통한 적정 지하수개발 이용을 도모하고 지하수오염을 예방하고자 함

○ 지하수개발·이용신고 현황

- 지하수 이용현황

대 상	합 계	생활용수	음용수	농업용	공업용	기타(미등록)
용유·무의	1,736	715	519	323	2	177

○ 2015도 지하수 업무 추진실적

- 민원처리현황

구 분	신규(변경)	허가(변경)	굴착	준공	종료
지하수	80	2	2	12	0

○ 지하수 수질검사 실시(48공)

○ 2016년도 지하수 업무 추진계획

- 지하수 개발이용 신고(허가) 적정처리 - 불법 지하수 시설 양성화 추진(157공)
- 정기 수질검사 실시(350공) -허공·불용공 정비 실시(750공)

## 사. 가로등 및 보안등 유지관리

□ 추진방향

야간보행자 및 차량의 원활한 교통 소통을 위함과 동시에 각종 전기 안전사고 예방을 위하여 수시순찰과 보수 및 전기안전공사의 안전점검을 실시하여 귀중한 생명과 안전사고에 대비코자 함

□ 현황

- 가로등 : 1,141개소(용유·무의지역)
- 보안등 : 969개소(용유·무의지역)

□ 주요내용

- 가로등 유지관리
  - 제어함 및 가로등 점검 및 보수
- 보안등 유지관리
  - 등기구 설치 및 점검 및 보수
- 자체 수시점검 실시 : 누전 및 감전에 사전대비
  - 야간순찰 결과에 따른 신속한 보수처리 : 민원최소화
- 처리경로 : 민원접수 및 자체 야간순찰 → 즉시 보수

□ 2016년 추진계획

- 가로등 및 보안등 전산자동화 시스템의 효율적 운영을 통한 주민불편 최소화
- 야간순찰 및 정기점검 등을 통하여 관련 민원 최소화
- 가로등 및 보안등 보수로 주민 야간통행불편 해소 및 안전사고 예방 기여

## 2. 개발허가

구민을 위한 구민과 함께하는 건축행정을 구현하기 위하여 규제 일변도의 경직된 건축행정을 탈피하고, 건축행정에 관련된 제반 민원처리 절차 등을 사전에 제시하여 행정행위에 대한 이해를 돕고 건축물의 안전과 기능 및 미관을 향상시킴으로써 아름답고 쾌적한 도시환경을 조성하는 데 있다.

### 가. 건축행정절차

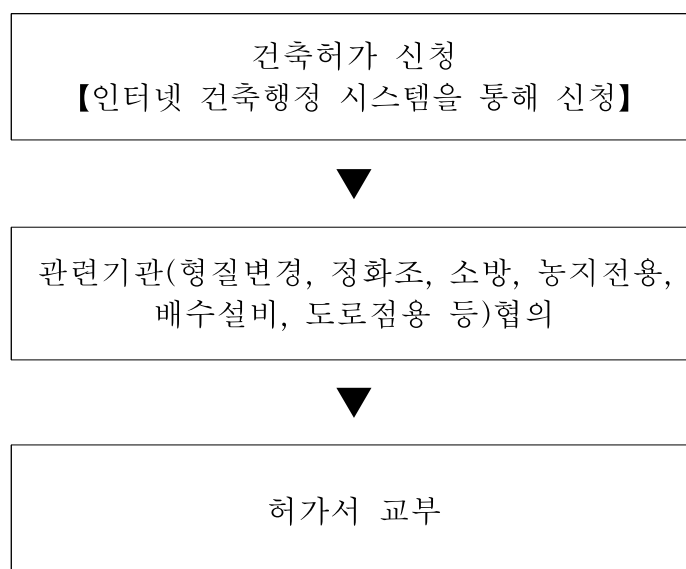

## 나. 건축허가 및 개발행위허가 현황

☐ 2015년도 현황

(단위 : 건)

구 분	건축허가	개발행위허가	사용승인	용도변경	
계	152	58	66	23	5

## 다. 위법건축물 단속 및 조치 현황

☐ 목 표

- 위법건축물에 대한 단속 및 관리 체계 강화를 통하여 위법건축물 발생을 억제하고, 위법건축물에 대한 행정처분 강화 및 건축행위 가능 건축물에 대한 『건축법』 규정에 따른 허가, 신고 등을 유도하여 올바른 건축행정 질서를 확립하고 도시환경 개선 효율을 증대하고자 한다.

☐ 추진방향

- 위법건축물 발생 예방을 위한 민원창구 적극 활용을 통해 위법건축물 발생에 대처
- 위법건축물에 대한 철거 등 자진 정비를 유도하여 건축물 환경 개선
- 건축법 위반행위에 대한 적극적인 계도를 통해 위반행위 발생 억제
- 허가, 신고 가능 위법건축물에 대한 적법 절차 유도를 통해 위법건축물 해소 추진

☐ 단속대상 및 시기

- 단속대상 : 『건축법』 규정에 따른 인·허가 절차 위반 및 미신고 건축물
- 단속시기 : 연중 단속 시행

☐ 점검방법

- 위법 사항 발생 건축물 현황 확인 및 관련 공부와의 대조를 통한 점검
- 위법건축물에 대하여 자진 정비 유도 및 미이행 시 관련 법령에 따른 행정조치 (고발, 이행강제금 부과 등)

☐ 2015년 위법건축물 발생 및 정비현황

(단위 : 건)

적발	진행중	시정 완료			행정조치(이행강제금부과)			비고
		소계	추인	철거	소계	고발	미고발	
72	50	13	-	13	9	9	-	

☐ 2015년 이행강제금 부과 현황

구 분	부 과		징 수		체 납	
	건수	금액(천원)	건수	금액(천원)	건수	금액(천원)
이행강제금	73	70,439	57	41,421	16	29,018

## 라. 위반건축물 행정조치 절차

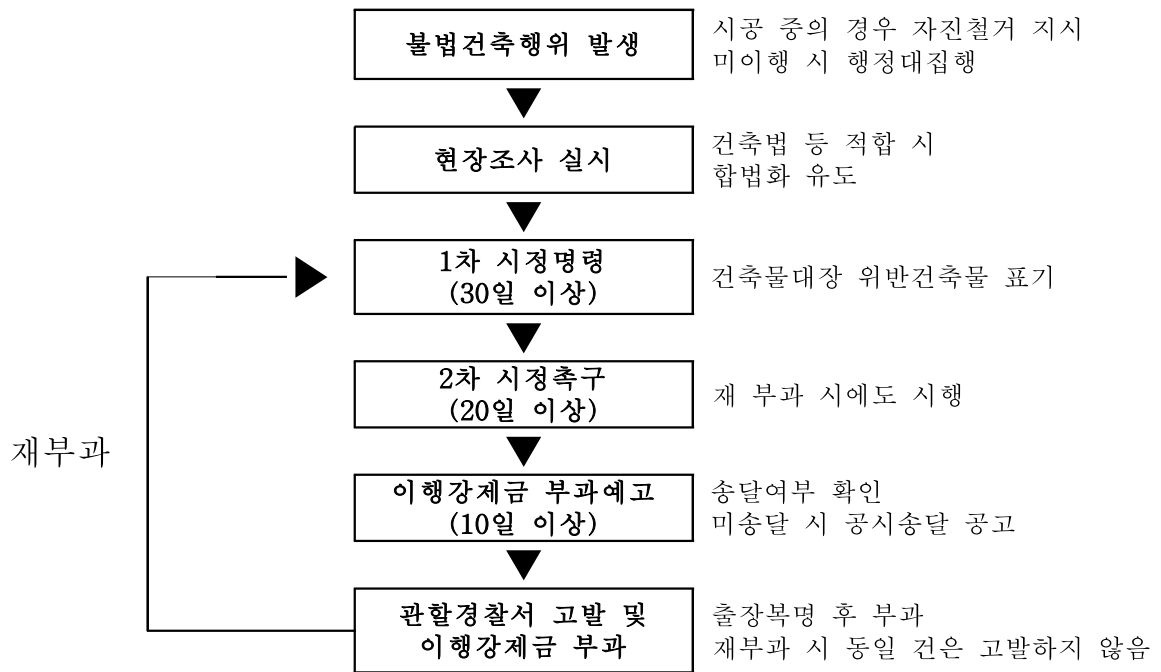

## 마. 가설건축물 축조 및 연장

### □ 개요

도시계획시설 또는 도시계획시설 예정지에 있어서 사업이 시행되기 전까지 한시적으로 사용할 목적으로 건축하는 건축물 및 임시적인 가설건축물, 공사용 건축물 등으로서 필수적이고, 철거·이전이 용이한 구조로 건축되는 건축물을 말한다.

### □ 가설건축물 허가·신고 처리방법

구 분	허가(구청장)	신고(구청장)
관련법규	건축법 제20조제1항	건축법 제20조제2항
신청서류	① 신청서 ② 기본설계도서 (건축계획서, 배치도, 평면도, 입면도, 단면도) ③ 건축할 대지의 범위와 그 대지의 소유 또는 그 사용에 관한 권리를 증명하는 서류 ④ 건축법 제11조 제5항 각호의 규정에 의한 허가 등을 받거나 신고하기 위하여 당해 법령에서 제출하도록 의무화하고 있는 신청서 및 구비서류	① 신고서 ② 배치도 ③ 평면도 ④ 대지사용승낙서

### □ 2015년도 축조 및 연장신고 현황

(단위 : 건)

구 분	가설건축물 축조신고	가설건축물 존치기간 연장신고	비 고
계	249	167	82

### 3. 녹지관리

중구 관할 지역인 용유지역은 국사봉, 호룡곡산 등 자연경관이 빼어나고 수려한 산이 존재하여 관내 주민 및 외부의 관광객들이 즐겨 방문하는 인천의 자랑스러운 명소이다.

또한 여러 도시기반시설의 신설 및 확대의 필요성이 절실하며 그 중에도 산불 방지, 산림병해충 방제사업, 등산로 관리, 쉼터 조성 및 관리, 가로수 식재 및 관리 등 여러 도시녹화사업을 통하여 살기 좋고 쾌적한 정주환경을 조성하기 위하여 노력하고 있으며, 앞으로도 이러한 사업을 지속적으로 추진하여 주민만족을 증대할 계획이다.

#### 가. 도시녹화 현황

도시지역 내 기존의 녹지를 보전하고 녹지가 부족한 공간에 녹지를 창출하여, 주민과 자연이 더불어 살아갈 수 있는 건강하고 쾌적한 도시환경이 조성되도록 사업을 추진하며,

생활권 녹지(가로수, 녹지대, 학교숲, 쉼터 등)의 추가적인 조성 및 관리를 통한 쾌적한 환경과 삶의 질 향상에 노력하고 있다.

##### 2) 가로수

가로수는 도시경관과 그늘 제공, 공해방지를 위하여 식재 관리하는 것으로 2015년 말 현재 4개 노선에 3,661본이 식재되어 있다. 또한 가로수는 우리 구 지역 특성에 맞는 내한성, 내조성, 내공해성이 강한 수종으로 병충해에 잘 견디고 줄기가 곧고 높은 수형이 아름다운 심근성 수종을 선정하여 식재하는데 노선별로 특색 있는 수종을 식재하는 것이 바람직하나 해안가라는 특수성으로 인하여 수종 선정에 많은 제한을 받고 있다.

#### < 가로수 현황 >

(단위 : 본)

노선명(구간)	폭원 (m)	연장 (km)	가 로 수		녹 지 대		비고
			수 종	수 량	수 종	면적 (㎡)	
총 계		15.14	3종	3,661	칠엽수, 해송, 느티나무	16,998	
공항서로(용유도)	20	3.10	벚나무	866	-	-	
북측~남측 유수지간 도로(1구간)	15	4.14	이팝나무	770	칠엽수	1,592	
북측~남측 유수지간 도로(2구간)	15	4.64	느티나무	1,644	-	-	
북측~남측 유수지간 도로(3구간)	20	3.26	느티나무	381	해송, 느티나무	15,406	

### 3) 도심 속 쉼터

공원·녹지공간이 절대 부족한 우리 구는 주택가 자투리땅을 이용하여 인근 주민들이 쉴 수 있도록 정자 및 평의자를 설치하고 수목, 화단 등을 조성하고 있고 학교 내 유휴지를 활용한 쉼터 조성을 통해 주민들이 쉴 수 있는 공간을 증가시키고 있으며 도심 속 쉼터 조성사업은 앞으로도 지속적으로 추진하여 부족한 공원 시설을 충족시켜야 할 것이다.

#### 가) 도심 속 쉼터 현황

(단위 : m<sup>2</sup>)

계		기 조성실적		2015 조성실적		비고
개소	면적	개소	면적	개소	면적	
3	5,189	2	4,505	1	684	

#### 나) 학교 생태 숲 조성 현황

(단위 : m<sup>2</sup>)

계		기 조성실적		2015년 조성실적		비고
개소	면적	개소	면적	개소	면적	
1	2,100	1	2,100	-	-	

### 4) 임야 현황

용유지역 임야는 총 1,772헥타로 국유림 2%, 공유림 2%, 사유림 70%를 차지하고 있고 대부분 공원지역이다.

#### 가) 소유별 임야현황

(단위 : ha)

계	국유림	공유림	사유림	비고
1,772	510	22	1,240	

5) 2015년 추진실적

(단위 : 백만원)

사 업 명	위치 및 사업개요	사업기간	사업비
계			294
무의도 등산로 안내판 정비사업	○위치 : 무의도 호룡곡산 등산로 주변 ○개요 - 목재안내판 10개 제작 및 설치 - 안내판 도색 1식	2015.4.3~4.17	14
2015년 왕산쉼터 조성공사	○위치 : 중구 을왕동 858-72(구거) ○개요 - 식재공사 · 왕벚나무(H3.0×B6) 11주 식재 · 수목보호틀(1,000×1,000) 11개소 설치 - 시설공사 · 소형고압블럭(차도용) 및 고무블럭 포장 · 경계석(직선, 100×100×1,000) 150m · 안전로프웬스(2m/경간) 20경간 설치 · 야외체육시설물 4개 설치 · 파고라 1개소 및 등 의자 3개 설치	2015.4.13~5.25	20
호룡곡산 등산로 안전시설물 보수공사	○위치 : 무의동 호룡곡산(환상의 길) 일원 ○개요 - 등산로 안전시설물(로프웬스 등) 정비 1식	2015.4.20~5.4	4
2015년 숲 가꾸기사업	○위치 : 무의동 일원(호룡곡산, 국사봉) ○개요 - 113.60ha : 천연림개량 - 24.30ha : 임내정리	2015.4.20~6.18	185
소무의도 둘레길 시설정비공사	○위치 : 무의동 산369번지 일원 ○개요 - 시설공사 : 목재계단보수 52단 외 5종 · 목재계단보수 및 측벽 설치 등 · 노후 합성목재 데크 및 난간 교체 등	2015.8.31~9.17	19
국사봉 및 호룡곡산 등산로 정비사업	○위치 : 무의도 등산로 위험구간 ○개요 - 목재계단 133단 등 3종 · 목재계단(300×200×1,500) 3단설치(국사봉) · 목재계단(300×200×1,200) 95단 설치(호룡곡산) · 목재계단(300×200×1,200) 35단 재설치(호룡곡산)	2015.9.7~10.1	16
왕산 도로변 꽃길 조성사업	○위치 : 중구 영종해안북로 ~ 용유로 ○개요 - 식재공사 : 이팝나무외 2종 총4,199주 식재 · 이팝나무(H3.5×R12) 7주 식재 ※ 수목물주머니(20L) 7개 포함 · 영 산 홍(H0.3×W0.3) 2,144주 식재 · 회 양 목(H0.3×W0.3) 2,048주 식재	2015.9.16~10.08	26
용유로 일원 가로수 매워심기사업	○위치 : 용유서로 ~ 남북로 ~ 용유로 ○개요 - 식재공사 : 느티나무(H4.0×R12) 20주 식재	2015.10.12~10.31	10

6) 2016년도 녹지분야 주요사업 추진계획

(단위 : 백만원)

사업명	위치 및 사업개요	사업기간	사업비
계			402
가로수 및 녹지대 관리공사	○위치 : 공항서로 등 총 4개 노선 ○개요 : 가로수 3,661주 관리 녹지대 16,998㎡ 관리	2016. 4 ~ 10	50
숲길(무의도)조성·관리사업	○위치 : 무의동 산151-1(임) 일원 ○개요 : W 1.5m × L 150m	2016. 3 ~ 6	216
무의도 급경사지 정비사업	○위치 : 무의도 큰무리 선착장외 1개소 ○개요 : 안전시설물(낙석방지책 및 낙석 방지망 등) 설치	2016. 3 ~ 6	106
산림병해충 방제사업	○위치 : 호룡곡산, 국사봉 일원 ○개요 : 약50ha 산림병해충 지상방제	2016. 5 ~ 10	30

## 제4절 도시개발과

### 1. 도시경관

근대 개항기의 역사와 문화가 살아 숨 쉬는 개항장 문화지구, 월미관광특구 그리고 기타 빛바랜 구도심의 노후경관 등을 어우르며 아름답고 특색 있는 도시경관을 조성·관리하고, 아름다운 옥외광고물 문화 정착을 위한 지속적인 광고물 정비 및 관리하여 구도심 이미지 개선 및 특색 있는 관광도시로서의 위상을 제고하고자 한다.

#### 가. 2015년도 추진실적

##### 1) 신흥시장 입구 간판개선사업

가) 위 치 : 신흥동2가

나) 사 업 비 : 13백만원

다) 사업기간 : 2015. 3. 30 ~ 4. 27

라) 사업내용 : 노후간판 개선, 건물입면 도색 및 천막철거 등

##### 2) 경관개선 가림막 설치

가) 위 치 : 신흥동1가와외 3개소

나) 사 업 비 : 20백만원

다) 사업기간 : 2015. 6. 10 ~ 3. 30

라) 사업내용 : 노후 시트지 교체 및 벽화디자인 개선

##### 3) 홍예문로 가로경관 정비

가) 위 치 : 중구 홍예문로

나) 사 업 비 : 14백만원

다) 사업기간 : 2015. 10. 19 ~ 11. 2

라) 사업내용 : 가로경관 시설물 철거 및 세척 등

##### 4) 신포동 특화거리 간판정비 사업

가) 위 치 : 신포동 특화거리 일원

나) 사 업 비 : 76백만원

다) 사업기간 : 2015. 12. 4 ~ 2016. 1. 29

라) 사업내용

- 신포동 특화거리 내 옥외광고물 미정비 영업점 간판 정비

5) 동인천역 일원 경관(간판) 정비

가) 위 치 : 동인천역 일원(동인천역 ~ 화평철교 양방향)

나) 사 업 비 : 248백만원

다) 사업기간 : 2015. 9 ~ 12

라) 사업내용

○ 노후 건물 도색 및 보수

○ 53개 업소 노후 간판 정비 및 기존(불법) 간판 철거

5) 불법광고물 정비 현황

(단위 : 개)

구 분	고정광고물	유동광고물	기타광고물
계			
540,901	62	540,839	-

※ 유동광고물의 정비대상 : 벽보, 전단, 현수막, 입간판 등

6) 옥외광고물 인·허가

(단위 : 건)

구분	계	가로형간판	돌출간판	옥상간판	지주간판	기타광고물
2015년	249	188	23	5	12	21

7) 옥외광고업자 관리

○ 2015년도 옥외광고업자 현황

(단위 : 개소)

구 분	기존	신규	영업폐쇄	영업정지	비고(휴업)
계					
23	25	-	2	-	-

나. 2016년도 추진계획

1) 신포로27번길 일원 간판이 아름다운 거리 조성 사업

가) 위 치 : 신포로27번길 일원(중구청 주변)

나) 사 업 비 : 302백만원

다) 사업기간 : 2016. 3 ~ 10월

라) 사업내용 : 노후 간판 정비

2) 아름다운 간판 설치 지원 사업

가) 위 치 : 중구 관내(영종, 용유 제외)

나) 사 업 비 : 150백만원

다) 사업기간 : 2016. 2 ~ 연중

라) 사업내용 : 기존 광고물 변경에 대한 제작 · 설치 지원금 지급

3) 도시경관 관리

가) 위 치 : 중구 관내

나) 사 업 비 : 50백만원

다) 사업기간 : 연중

라) 사업내용

- 공공 경관시설물 정비
- 야간 경관조명 유지관리 및 보수
- 미관 저해시설 가림막 설치 등 경관 관리

4) 경관조성사업 민간지원

가) 위 치 : 월미관광특구내 특화거리

나) 사 업 비 : 180백만원

다) 사업기간 : 연중

라) 사업내용

- 월미관광특구 진흥을 위한 경관조성사업 민간지원

3) 현수막게시대 및 시민게시판 보수

가) 위 치 : 중구 관내

나) 사 업 비 : 38백만원

다) 사업기간 : 2016. 3 ~ 12

라) 사업내용 : 노후화된 현수막게시대 및 시민게시판 보수

## 2. 도시계획

### 가. 영종미개발지 도시관리방안 수립용역

2011년 4월 경제자유구역에서 해제된 영종미개발지에 대하여 더 이상의 난개발 방지와 함께 영종역사 개통에 따른 개발수요 등에 대비한 도시관리 방안을 수립한다.

#### 1) 개 요

가) 사업기간 : 2014. 5월 ~ 2016. 6월

나) 위 치 : 운북, 운남, 중산동 일원

다) 면 적 : 10.789km<sup>2</sup>

라) 계획인구 : 12,200명(5,744세대)

마) 사업내용 : 도로망 재정비, 역세권 개발구상 및 도시관리방안수립

바) 총사업비 : 860백만원

#### 2) 추진상황

가) 2011. 4. 6 : 영종미개발지 경제자유구역 해제

나) 2012. 11. 12 : 2025년 인천도시기본계획(변경) 수정 반영

다) 2014. 5. 27 : 용역계약 및 착수

라) 2014. 6. 24 : 착수보고회 개최

마) 2014. 11. 24 : 기본구상안 중간보고회 개최

바) 2015. 7. 23 : 주민설명회 개최

사) 2015. 9. 1 ~ 9. 2 : 지역별 주민간담회 개최

아) 2015. 10. 7 : 용역 일시 중지

자) 2015. 11. 13 : 추진사항 보고회 개최

차) 2015. 12. 16 : 區도시계획위원회 자문

#### 3) 향후계획

- 2016. 6월 : 용역완료

#### 4) 위치도 및 조감도



## 나. 용유무의지역 관리방안 및 도시관리계획 수립용역

2014년 8월 경제자유구역에서 해제된 용유·무의지역에 대하여 주민의 삶의 질 향상을 위한 기반시설 등을 재정비하고 무분별한 난개발 방지와 도시의 지속가능한 발전을 위하여 미래지향적 관리방안 및 도시관리계획을 수립한다.

### 1) 개요

가) 사업기간 : 2015. 1월 ~ 2016. 10월

나) 위 치 : 을왕 · 남북 · 덕교 · 무의동 일원

다) 면 적 : 20.85km<sup>2</sup>

라) 내 용 : 기반시설 재정비, 도시관리방안, 개발사업 타당성 검토 등

마) 총사업비 : 651백만원

### 2) 추진상황

가) 2014. 8. 5 : 경제자유구역 해제

나) 2015. 3. 18 : 용유무의지역 도시관리방안 수립용역 추진계획 수립

다) 2015. 4. 10 : 계약심사 및 일상감사

라) 2015. 4. 20 : 용유무의지역 도시관리방안 수립용역 시행

마) 2015. 5. 8 : 용역착수

바) 2015. 6. 12 : 착수보고회 개최

사) 2015. 9. 18 : 용역 추진사항 보고회 개최

아) 2016. 1. 12 : 용역 추진사항 보고회 개최

### 3) 향후계획

가) 2016. 10월 : 용역완료

## 3. 도시녹화

우리 구는 구(舊) 도심권으로서 체계적인 도시기반시설의 정립이 되지 못하여 공원·녹지시설이 절대 부족, 경제 발전에 따른 구민의 쾌적한 생활환경 욕구에 능동적으로 대처하기 어려운 실정이며, 특히 인천항을 위주로 발전한 도시는 화물의 물동량 증가에 따른 환경의 악화로 인천의 어느 지역보다 주거환경이 열악하다. 따라서 도시의 균형발전과 도심의 쾌적한 환경조성을 위하여 그동안 도로변 꽃길조성, 주택가 자투리땅을 이용한 쉼터조성, 도심의 녹지량 증대를 위한 가로수 식재 및 가로화단 조성 등을 통하여 구민의 삶의 질 향상에 노력하고 있으며, 앞으로도 지속적으로 시행할 계획이다.

## 가. 현 황

급격한 도시화에 따른 도로, 주택, 공장 등의 집중으로 구민의 건전한 여가 선용 및 정서 생활 욕구의 충족과 대기오염의 완화작용을 할 수 있는 녹지공간이 절대 부족한 실정이다. 또한 월미관광특구 지정 및 차이나타운, 자유공원 등으로 우리 구를 찾는 관광객에게 좀 더 깨끗하고 아름다운 환경을 제공하기 위하여 한 단계 개선된 녹지경관을 조성해야 하는 상황에 처해있다. 최근 세계적으로 환경문제가 크게 대두되면서 도시환경의 질적 척도로 작용하는 공원과 녹지공간의 확보를 위해 구에서는 주거환경개선사업 시 녹지공간의 확보, 학교, 공장 및 공동주택의 수목 식재, 도심 속 생명의 숲 조성 등을 통한 쾌적한 환경과 삶의 질 향상에 노력하고 있다.

### 1) 녹지대 및 수벽

도시의 대기오염, 소음, 진동, 악취 등의 공해와 각종 사고나 수해 등을 방지하는 순기능을 가지고 있다. 따라서 녹지대 및 수벽은 쾌적한 도시경관과 공해방지, 다목적 기능을 갖도록 차도 중심부 및 인도 변에 위치하고 차량의 아황산가스 등의 공해에 강한 수종으로 차량 및 사람의 통행에 지장을 초래하지 않도록 식재하고 있으며 현재 녹지대 48개소와 수벽 30개 노선 31.6km를 조성하여 관리하고 있다.

#### ○ 녹지대 현황

(단위 : 본)

구 분	개 소	면적/거리	식재수량	비 고
녹지대	48개소	5,904m <sup>2</sup>	754,656	
수 벽	30개 노선	31,672m	133,022	

### 2) 가로수

가로수는 도시경관과 그늘 제공, 공해방지를 위하여 식재 관리하는 것으로 2015년말 현재 51개 노선에 8,317본이 식재되어 있다. 또한 가로수는 우리 구 지역 특성에 맞는 내한성, 내조성, 내공해성이 강한 수종으로 병충해에 잘 견디고 줄기가 곧고 높은 수형이 아름다운 심근성 수종을 선정하여 식재하는데 노선별로 특색 있는 수종을 선정하여 식재하는 것이 바람직하나 해안가라는 특수성으로 인하여 수종 선정에 많은 제한을 받고 있다.

#### ○ 가로수 현황(원도심)

(단위 : 본)

계	은행 나무	버즘 나무	벚 나무	회화 나무	해송	메타 세쿼이아	느티 나무	느릅 나무	이팝 나무	감 나무	중국 단풍	단풍 나무	왕 벚나무
8,317	3,525	855	1,320	156	112	713	1,176	292	102	34	13	18	1

### 3) 도심 속 쉼터

공원·녹지 공간이 절대 부족한 우리 구는 주택가 자투리땅을 이용하여 인근 주민들이 쉴 수 있도록 정자 및 평의자를 설치하고 수목, 화단 등을 조성하고 있고 학교 내 유휴지를 활용한 쉼터 조성을 통해 주민들이 쉴 수 있는 공간을 증가시키고 있으며 도심 속 쉼터 조성사업은 앞으로도 지속적으로 추진하여 부족한 공원 시설을 충족시켜야 할 것이다.

### 4). 도심속 쉼터 현황

(단위 : 개소/㎡)

계		기 조성실적		2015년 조성실적		비고
개소	면적	개소	면적	개소	면적	
42	26,369	41	26,260	1	109	

### 5) 도심속 생태 숲 현황

(단위 : 개소/㎡)

계		기 조성실적		2015년 조성실적		비고
개소	면적	개소	면적	개소	면적	
17	20,189	16	20,054	1	135	중복조성 포함

### 6) 임야 현황

원도심의 임야는 총 13헥타로, 국공유림이 대부분이며 지역별로는 북성동이 12.1헥타 연안동이 0.9헥타를 차지하고 있다.

## 나. 2015년 추진실적

(단위 : 백만원)

사 업 명	위치 및 사업개요	사업기간	사업비
계			1,066
쉼터 및 생태숲 관리공사	○위치 : 도원동쉼터 등 42개소 ○개요 : 제초, 수목전정, 병해충 방제	2015. 3 ~ 12	151
관내 화단 등 초화식재공사	○위치 : 차이나타운, 송원동 동화마을 월미도, 가로화단 ○개요 : 연7회(보식3회 포함) 계절초화 8만여 본 식재	2015. 3 ~ 11	181
명상숲 조성사업	○위치 : 인성여자중학교 ○개요 : 명상 숲 조성 135㎡	2015. 1 ~ 4	40

사 업 명	위 치 및 사업개요	사업기간	사업비
가로수 전지전정	○위치 : 서해대로 등 48개 노선 ○개요 : 가로수전지 545주, 수벽·녹지 전정, 은행열매채취 등	2015. 2 ~ 12	181
가로수 병해충 방제공사	○위치 : 서해대로 등 48개 노선 ○개요 : 수간주사 3,600주, 약제방제 2,120주, 수벽·녹지방제 등	2015. 4 ~ 11	210
가로수 및 녹지대 관리공사(북부)	○위치 : 제물량로 등 32개 노선 ○개요 : 가로수분제초, 수벽제초, 녹지대제초, 관수 등	2015. 2 ~ 12	120
가로수 및 녹지대 관리공사(남부)	○위치 : 연안부두로 등 17개 노선 ○개요 : 가로수분제초, 수벽제초, 녹지대제초, 관수 등	2015. 2 ~ 12	183

#### 다. 2016년도 녹지분야 주요사업 추진계획

(단위 : 백만원)

사업명	위 치 및 사업개요	사업기간	사업비
계			752
쉼터 및 생태숲 관리공사	○위치 : 도원동쉼터 등 42개소 ○개요 : 제초, 수목전정, 병해충 방제	2016. 3 ~ 12	100
관내 화단 등 초화식재공사	○위치 : 차이나타운, 송원동 동화마을 월미도, 가로화단 ○개요 : 연 7회(보식3회 포함) 계절 초화 8만여본 식재	2016. 3 ~ 11	150
가로수 전지전정	○위치 : 서해대로 등 48개 노선 ○개요 : 가로수전지 545주, 수벽·녹지 전정, 은행열매채취 등	2016. 2 ~ 12	100
가로수 병해충 방제공사	○위치 : 서해대로 등 48개 노선 ○개요 : 수간주사 3,600주, 약제방제 2,120주, 수벽·녹지방제 등	2016. 4 ~ 11	151
가로수 및 녹지대 관리공사(북부)	○위치 : 제물량로 등 32개 노선 ○개요 : 가로수분제초, 수벽제초, 녹지대제초, 관수 등	2016. 2 ~ 12	100
가로수 및 녹지대 관리공사(남부)	○위치 : 연안부두로 등 17개 노선 ○개요 : 가로수분제초, 수벽제초, 녹지대제초, 관수 등	2016. 2 ~ 12	151

#### 4. 공원조성

도시공원은 도시계획구역 안에서 자연경관의 보호와 시민의 건강휴양 및 정서생활의 향상에 기여하기 위하여 도시계획시설로 결정된 곳을 말하며 도시공원의 종류에는 생활권 공원에 소공원, 어린이공원, 근린공원이 있고, 주제공원에 역사, 문화, 수변, 묘지, 체육, 도시농업 공원이 있다. 공원 내에는 유희시설, 휴양시설, 조경시설, 편익시설 등이 설치되어 있어 주민들의 정서함양을 고양시킴과 동시에 녹지량이 풍부한 휴식공간을 제공한다. 우리 구에서도 주민들의 삶의 질이 향상되고 푸르고 쾌적한 공간에서 생활할 수 있도록 지속적으로 공원 조성을 확대해 나갈 계획이다.

##### 가. 현 황

원도심에는 어린이공원 2개소, 근린공원 2개소가 조성되어 있고 근린공원 1개소가 조성 추진 중에 있으며, 향후 미조성 공원의 조성과 도심 내 도시재생사업 등이 추진될 경우에는 공원녹지 면적 증가로 쾌적한 도시주거환경 개선이 기대된다.

##### 1) 시설별 현황

(단위 : m<sup>2</sup>)

구 분	계		시 설		미 시 설	
	개소	면적	개소	면적	개소	면적
계	6	675,709.7	5	671,555.7	1	4,154.0
근린공원	3	662,880	2	658,726	1	4,154
어린이공원	2	10,279.7	2	10,279.7	-	-
소공원	1	2,550.0	1	2,550.0	-	-

##### 2) 공원면적의 소유별 현황

(단위 : m<sup>2</sup>)

도시공원의 종류	면 적		
	계	국·공유지	사유지
계	675,709.7	675,671.1	38.6
근린공원	662,880	662,841.4	38.6
어린이공원	10,279.7	10,279.7	-
소공원	2,550	2,550	-

##### ○ 공원조성현황

##### 《자유공원》

인천항이 개항된 지 5년 후인 1888년 한국 최초의 서구식공원으로 확정되었으며 인천항 개항 이후 외국인 거류민단에서 경영하여 만국공원이라 불렀으나 6.25

동란 중인 9.15 수복 당시 유엔군 총사령관인 맥아더 장군의 지휘 아래 가장 먼저 상륙작전을 단행한 사적지임을 기념하기 위하여 1957년 9월 맥아더장군 동상을 건립하였으며, 그 해 개천절을 기하여 자유공원이라 부르게 되었다. 주요시설물로 맥아더장군동상, 한·미수교 100주년 기념탑, 연오정, 석정루, 새우리가 있어 전망대와 휴식처 그리고 산책의 공간으로 온 시민의 따뜻한 사랑을 독차지하고 있는 자랑할 만한 유서 깊은 공원이다.

#### 《울목공원》

울목공원은 어린이공원으로서 어린이의 보건 및 정서생활 향상에 기여코자 1944년 공원으로 결정되었고 1970년 풀장으로 사용되다 울목동, 도원동, 신흥동 일대 부족한 녹지공간 및 쉼터를 확보하고자 1995년 착공하여 1996년 6월 조성 완료되었다. 나무와 꽃이 우거져 있어 풀벌레 소리, 새소리가 그치지 않아 어린이들의 훌륭한 자연학습장으로 이용되고 있으며, 또한 철봉, 농구대 등 체력단련시설과 조합놀이대, 육각정자, 목재스탠드 등 휴양시설, 산책로, 에어로빅, 태권도 등 단체활동이 가능한 다목적 광장, 국악회관이 있어 주민의 문화생활에도 도움을 주고 있다.

어린이 놀이기능 뿐만 아니라 세대간, 가족간의 대화와 휴식은 물론 마을 공동의 놀이마당 역할과 기능을 운영하는 복합적이며 다목적인 장소로 시민 정서생활에 기여하고 있다.

### 나. 2015년 추진실적

(단위 : 백만원)

사 업 명	위치 및 사업개요	사업기간	사업비
계			249
공원병해충 방제공사	○위치 : 북성동3가 1외 3개소 공원 ○개요 : 수간주사 2,377개(1회) 관목 6,500m <sup>2</sup> 방제(4회)	2015. 5 ~ 10	54
공원관리공사	○위치 : 북성동3가1외 3개소 공원 ○개요 : 4계절 초화식재, 관목 60주 식재, 교목류 33주 전지	2015. 3 ~ 10	40
공원수시정비	○위치 : 북성동3가 1외 3개소 공원 ○개요 : 자유공원·울목공원 산책로 정비공사 외 23건	2015. 1 ~ 12	155

## 다. 2016년도 공원분야 추진계획

(단위 : 백만원)

사 업 명	위치 및 사업개요	사업기간	사업비
계			165
공원병해충 방제공사	○위치 : 북성동3가 1외 3개소 공원 ○개요 : 수간주사 2,377개(1회) 관목 6,500m <sup>2</sup> 방제(4회)	2015. 3 ~ 10	45
공원관리공사	○위치 : 북성동3가1외 3개소 공원 ○개요 : 4계절 초화식재, 관목식재 화분 식재기반조성	2015. 3 ~ 12	45
공원수시정비	○위치 : 북성동3가 1외 3개소 공원 ○개요 : 공원 시설물 정비 등	2015. 1 ~ 12	80

## 5. 도시재개발

### 가. 도시 및 주거환경실태

우리 구는 19세기 중엽 이래 한국 근·현대사의 중심이자 현장이었으며 1883년 개항과 함께 서구 문물의 경유지이자 우리나라 최초의 계획도시가 세워진 곳이다. 그로부터 인천 중구는 인천에서 가장 변화한 도심역할을 하였으나 근래에 들어 지역의 확장 및 도시기능의 공간적 재편에 따라 도시 기능을 상실하여 정체 내지는 쇠락의 상태에 처해 있는 대표적인 원도심 지역이다.

상업기능 침체 및 시가지 노후화에 따른 도시기능의 쇠퇴로 인하여 도시의 공동화 현상에 따른 상주인구의 감소, 도시환경의 악화를 유발하며 근대역사 도시로서의 독특한 지역성을 발휘하지 못하고 있으며, 상업기능 및 주거기능의 동반 하락을 통한 지역경제의 침체 등 도시환경의 슬럼화를 경험하고 있다.

이러한 중구 원도심의 쇠퇴현상은 기성 신시가지와의 도시환경 격차 심화, 인천 경제자유구역 지정(2003년)으로 지역간 불균형 문제 대두 등으로 상당히 심각한 수준에 있으며, 상대적으로 침체된 기존 시가지의 기능 회복과 지역간 불균형 해소를 위하여 지역특성에 맞는 주거환경 개선사업의 추진이 시급한 실정이다.

### 나. 추진방향과 목표

우리 구는 국제적인 항만과 공항이 위치한 국제 해양관광·문화·역사 도시이나 노후 불량주택의 밀집으로 도시 미관의 저해는 물론 기반시설의 노후 및 부족으로 인해 주민들이 생활에 불편을 겪고 있어 도시기능의 회복과 주거환경이 불량한 지역의 계획적 정비 및 도시환경의 개선을 통한 주거생활의 질적 향상을 위하여 도시환경 정비사업을 역점 사업으로 추진하게 되었다.

이러한 주택재개발 및 도시환경정비사업은 2003년 7월 1일부터 시행된 「도시 및 주거환경정비법」에 의거 시행하는 사업으로써, 2006년 8월 1일“2010 인천광역시 도시·주거환경정비 기본계획”의 확정·고시 이후 약 391천㎡에 대하여 본격적인 도시환경정비사업이 추진 중에 있으나, 최근 부동산 경기 침체 및 시공자의 참여 기피 등 사업추진에 어려움을 겪고 있는 상황으로 이에 대한 대책이 필요한 상황이다. 이에 우리 구에서는 정비사업의 원활한 추진을 도모하고, 정비사업 지연에 따른 주민피해를 최소화하도록 노력하고 하는 바, 우리 구만의 지리적·환경적 요소를 특화한 도시기능으로의 재편 및 쾌적하고 깨끗한 주거환경의 조성을 통하여 「역사문화 중심 도시! 비상하는 관광중구!」 실현에 이바지하고자 한다.

## 다. 추진실적 및 계획

### □ 정비구역 추진현황

번호	정비사업 유 형	구역명	추진위 승 인	정비구역 지정고시	조합설립 인 가	사업시행 인 가	추진현황
합계		9개구역	9개구역	9개구역	6개구역	1개구역	
1	주 택 재개발	경동울목	2006. 12.27.	2009. 03.23.	2009. 06.23.	-	- 시공사 선정 준비 단계 - 시공사 참여 부족
2		도 원	2006. 08.17.	2008. 06.23.	2008. 10.01.	2010. 11.11.	- 사업시행인가 신청 예정(2016.하반기) - 사업 착공 예정(2018.4월중)
3		송 월	2007. 02.22.	2009. 04.13.	2009. 08.20.	-	- 시공사 선정 준비 단계 - 시공사 참여 부족
4		송 월 아파트	2008. 08.11.	2011. 08.16.	-	-	- 조합설립인가 준비 단계 - 정비계획 변경 신청 준비 중
5		신 흥 2	2006. 10.10.	2009. 04.27.	2010. 04.02.	-	- 시공자 선정 준비 단계 - 시공사 참여 부족
6	주 택 재건축	신흥삼익 아파트	2007. 04.11.	2012. 11.05.	-	-	- 조합설립인가 준비 단계 - 주민동의 어려움
7	도 시 환경정비	경 동	2006. 08.23.	2009. 11.16.	2010. 05.24.	-	- 시공자 선정 준비 단계 - 시공사 참여 부족
8		답 동	2008. 12.01.	2010. 03.02.	-	-	- 추진위 승인취소 고시(2016.1.28.) - 구역해제 고시 예정(2016.5월중)
9		인천여상 주 변	2006. 09.01.	2008. 10.27.	2009. 04.13.	-	- 시공자 선정 준비 단계 - 시공사 참여 부족
구역 해제		신 흥 1	市 직권해제(2015.9.9.) ☞ 매물비용 보조금 대상 아님				
		신 흥 3	추진위 승인취소(2015.7.14.) , 市 직권해제(2015.9.9.) ☞ 보조금 신청(2016.1.11.), 보완 중( ~2.12)				
		신 흥 4	市 직권해제(2015.9.9.), 추진위 승인취소(2015.12.18.) ☞ 보조금 신청 준비 중				

□ 2015년도 추진실적

- 2015. 2. 11 : 신흥 1, 3 해제(해산)동의서 징구용역 착수
- 2015. 6. 22 : 용역 준공(신흥3)
- 2015. 7. 14 : 신흥3 추진위원회 승인 취소 고시(區)
- 2015. 7. 14 : 신흥 1, 3, 4 해제 주민설명회 개최
- 2015. 8. 10 : 용역 준공(신흥1)
- 2015. 9. 9 : 신흥1, 3, 4 정비구역 해제 고시(市)
- 2015. 9. 11 : 검증위원회 구성 및 위원 위촉
- 2015. 9. 21 : 답동 추진위원회 해산동의서 징구 용역 착수
- 2015. 9. 21 : 신흥3 前추진위원 간담회 개최
- 2015. 10. 26 : 신흥4 추진위원회 해산동의서 징구 용역 착수
- 2015. 11. 24 : 용역 준공(신흥4)
- 2015. 12. 18 : 신흥4 추진위원회 승인 취소 고시(區)
- 2015. 12. 31 : 용역 준공(답동)

□ 2016년도 추진계획

- 2016. 2~3월 : 답동구역 해제를 위한 주민공람 공고, 의회 의견청취
- 2016. 4월 : 답동구역 해제 신청(區→市)
- 2016. 5월 : 답동구역 해제 고시(市)
- 2016. 하반기 : 도원 사업시행인가 신청
- 2016. 연중 : 보조금 신청 및 지급(답동, 신흥3, 신흥4)

**라. 기대효과**

노후·불량 건축물이 밀집되어 주거환경이 불량한 지역에 대하여 건축물의 효율적인 개량 등 계획적인 정비를 통하여 주거환경의 질적 향상 및 도시환경을 개선함으로써 구도심권의 도시 기능 회복에 기여하고자 한다.

## 제5절 건 축 과

### 1. 건축행정

구민을 위한 구민과 함께하는 건축행정을 구현하기 위하여 규제 일변도의 경직된 건축행정을 탈피하고, 건축행정에 관련된 제반 민원처리 절차 등을 사전에 제시 하여 행정행위에 대한 이해를 돕고 건축물의 안전과 기능 및 미관을 향상시킴으로써 아름답고 쾌적한 도시환경을 조성하는 데 있다.

#### 가. 건축행정절차

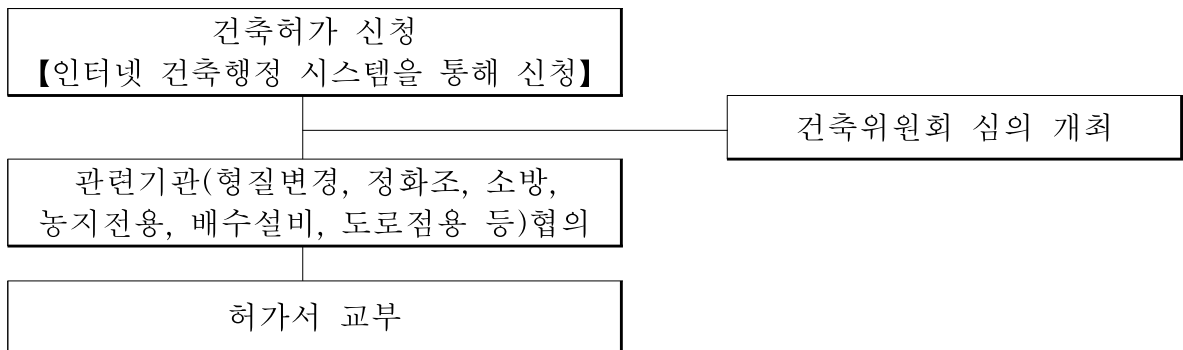

#### 나. 건축허가 및 사용승인처리 현황

☐ 2015년도 현황

(단위 : 건)

구 분	건축허가	사용승인	용도변경
계	104	119	52
275			

#### 다. 건축위원회 운영

☐ 구성목적

- 건축위원회는 행정담당자와 관계전문가들로 구성된 심의기구로서 건축법령 시행에 관련된 전반적인 사항을 다루며 합리적이고 효율적인 건축행정을 기하는 데 목적이 있다.

☐ 법적 근거 : 건축법 제4조 및 인천광역시 건축 조례 제5조

☐ 위원회 기능

- 허가권자가 구청장인 건축물 등에 대한 법 제5조에 의한 적용의 완화에 관한 사항
- 법 제46조제2항 규정에 의한 건축선의 지정
- 영 제5조제4항제4호의 규정에 의한 다중이용건축물의 구조 안전, 피난 및 소방에 관한 사항(16층 이상으로서 300세대 미만인 공동주택을 포함)
- 기타 법령 등에서 심의를 받도록 의무화한 사항

☐ 구 성 : 위원장 외 18인

## 라. 위법건축물 단속

### □ 목 표

- 위법건축물에 대한 단속 및 관리 체계 강화를 통하여 위법건축물 발생을 억제하고, 위법건축물에 대한 행정처분 강화 및 건축행위 가능 건축물에 대한 『건축법』 규정에 따른 허가, 신고 등을 유도하여 올바른 건축행정 질서를 확립하고 도시환경 개선 효율을 증대하고자 한다.

### □ 추진방향

- 위법건축물 발생 예방을 위한 민원창구 적극 활용을 통해 위법건축물 발생에 대처
- 위법건축물에 대한 철거 등 자진 정비를 유도하여 건축물 환경 개선
- 건축법 위반행위에 대한 적극적인 계도를 통해 위반행위 발생 억제
- 허가, 신고 가능 위법건축물에 대한 적법 절차 유도를 통해 위법건축물 해소 추진

### □ 단속대상 및 시기

- 단속대상 : 『건축법』 규정에 따른 인·허가 절차 위반 및 미신고 건축물
- 단속시기 : 연중

### □ 점검방법

- 위법사항 발생 건축물 현황 확인 및 관련 공부와의 대조를 통한 점검
- 위법건축물에 대하여 자진정비 유도 및 미이행 시 관련 법령에 따른 행정조치 (고발, 이행강제금 부과 등)

### □ 2015년 위법건축물 발생 및 정비현황

(단위 : 건)

적발	시정 완료			행정조치		
	소계	추진	철거	소계	이행강제금 부과	시정지시등
69	40	10	30	29	18	11

### □ 2015년 이행강제금 및 과태료 부과 현황

(단위 : 천원)

구 분	부 과		징 수		체 납	
	건수	금액	건수	금액	건수	금액
계	338	320,278	233	153,658	105	166,620
이행강제금	246	255,704	149	91,770	97	163,934
과태료	92	64,574	84	61,888	8	2,686

## 마. 가설건축물 축조

### ☐ 개 요

도시계획시설 또는 도시계획시설 예정지에 있어서 사업이 시행되기 전까지 한시적으로 사용할 목적으로 건축하는 건축물 및 임시적인 가설건축물, 공사용 건축물 등으로서 필수적이고, 철거·이전이 용이한 구조로 건축되는 건축물을 말한다.

### ☐ 가설건축물 허가·신고 처리방법

구 분	허가(구청장)	신고(구청장)
관련법규	건축법 제20조 제1항	건축법 제20조제2항
신청서류	① 신청서 ② 기본설계도서 (건축계획서, 배치도, 평면도, 입면도, 단면도) ③ 건축할 대지의 범위와 그 대지의 소유 또는 그 사용에 관한 권리를 증명하는 서류 ④ 건축법 제11조 제5항 각호의 규정에 의한 허가 등을 받거나 신고하기 위하여 당해 법령에서 제출하도록 의무화하고 있는 신청서 및 구비서류	① 신고서 ② 배치도 ③ 평면도 ④ 대지사용승낙서

## 2. 주택행정

### 가. 공동주택관리

공동주택관리는 최소한 비용으로 효율적 관리하여 공동주택의 쾌적한 주거환경 조성으로 입주민의 질적 향상을 도모하고 부실관리를 방지하여 지속적으로 건물관리를 하기 위한 것으로서 공동주택 소유자들로 구성되는 입주자대표회의가 공동주택 관리에 필요한 제규정의 제정 등 주요사항을 결정하고 입주자들의 권리 의무 등 세부적인 사항은 공동주택관리 규약으로 규정하고 있다.

### 나. 관리대상

#### ☐ 의무적 관리대상

- 300세대 이상 공동주택
- 150세대 이상으로서 승강기가 설치된 공동주택
- 150세대 이상으로서 중앙집중식 난방방식(지역난방방식을 포함한다)의 공동주택

#### ☐ 임의적 관리대상 : 의무적 관리대상 외 공동주택

□ 관리현황

구 분		단지수	동 수	세대수	비고
사 업 승 인 대 상	의무적관리대상 아파트	36	296	22,538	
	임의적관리대상 아파트	11	24	958	
	의무관리대상 연립주택	3	57	795	
	임의적대상 연립주택	3	34	370	
	소 계	53	411	24,661	
건 축 허 가 대 상	임의적관리대상 아파트	21	34	671	
	임의적관리대상 연립주택	19	24	296	
	임의적관리대상 다세대주택	738	811	7,511	
	소 계	778	869	8,478	
합 계		831	1,280	33,139	

### 다. 관리방법(안전점검)

□ 시기별 안전점검

- 해빙기 대비 : 석축, 옹벽 등
- 우 기 대비 : 석축, 옹벽 등
- 동절기 대비 : 석축, 옹벽 등

□ 수시점검 : 필요시

## 3. 도시 및 주거환경개선

### 가. 도시 및 주거환경실태

우리 구는 19세기 중엽 이래 한국 근·현대사의 중심이자 현장이었으며 1883년 개항과 함께 서구 문물의 경유지이자 우리나라 최초의 계획도시가 세워진 곳이다. 그로부터 인천 중구는 인천에서 가장 변화한 도심역할을 하였으나 근래에 들어 지역의 확장 및 도시기능의 공간적 재편에 따라 도시 기능을 상실하여 정체 내지는 쇠락의 상태에 처해 있는 대표적인 원도심 지역이다.

상업기능 침체 및 시가지 노후화에 따른 도시기능의 쇠퇴로 인하여 도시의 공동화 현상에 따른 상주인구의 감소, 도시환경의 악화를 유발하며 근대역사 도시로서의 독특한 지역성을 발휘하지 못하고 있으며, 상업기능 및 주거기능의 동반 하락을 통한 지역경제의 침체 등 도시환경의 슬럼화를 경험하고 있다.

이러한 중구 원도심의 쇠퇴현상은 기성 신시가지와의 도시환경 격차 심화, 인천 경제자유구역 지정(2003년)으로 지역간 불균형 문제 대두 등으로 상당히 심각한 수준에 있으며, 상대적으로 침체된 기존 시가지의 기능 회복과 지역간 불균형 해소를 위하여 지역특성에 맞는 주거환경 개선사업의 추진이 시급한 실정이다.

## 나. 추진방향과 목표

우리 구는 국제적인 항만과 공항이 위치한 국제 해양관광·문화·역사 도시이나 노후 불량주택의 밀집으로 도시 미관의 저해는 물론 기반시설의 노후 및 부족으로 인해 주민들이 생활에 불편을 겪고 있어 도시기능의 회복과 주거환경이 불량한 지역의 계획적 정비 및 도시환경의 개선을 통한 주거생활의 질적 향상을 위하여 도시환경정비사업을 역점 사업으로 추진하게 되었다.

이러한 도시환경정비사업은 2003년 7월 1일부터 시행된 「도시 및 주거환경정비법」에 의거 시행하는 사업으로 2006년 8월 1일 “2010 인천광역시 도시·주거환경정비 기본계획”의 확정·고시 이후 약 391천㎡에 대하여 본격적인 도시환경정비사업이 추진 중에 있으나, 최근 부동산 경기 침체 및 시공자의 참여기피 등 사업추진에 어려움을 겪고 있는 상황으로 이에 대한 대책이 필요한 상황이다.

이에 우리 구에서는 정비사업의 원활한 추진을 도모하고, 정비사업 지연에 따른 주민피해를 최소화하도록 노력하고 하는 바, 우리 구만의 지리적·환경적 요소를 특화한 도시기능으로의 재편 및 쾌적하고 깨끗한 주거환경의 조성을 통하여 「역사문화 중심 도시! 비상하는 관광중구!」 실현에 이바지하고자 한다.

## 다. 추진실적 및 계획

### □ 정비구역 현황 및 추진실적

번호	사업유형	구역명	위 치	면적(㎡)	추진현황
1	주거 환경관리	인현동	인현동 1번지 일원	8,360.9	'13. 5.28 : 원도심저층주거지관리사업 시행 통보 '13. 9. 3 : 주민협의체 구성 '13.11. 4 : 2020 인천광역시 도시·주거 환경 정비기본계획 변경 고시 '13.12.16 : 저층주거지 관리사업 사업비교부(市) '14. 5.13 : 관리사업 자문회의 개최 '14. 7.14 : 주민설명회 실시 '14.12.31 : 사업부지 확보를 위한 폐 공가 매입 (27개소) '15. 1.23 : 1단계 폐·공가 철거공사 시행 (10개소) '15. 4.14 : 소규모 공공임대주택 건립사업 확정 '15. 6. 3 : 쪽방촌 희망 나눔 집고치기 사업 (지붕수리) 5가구 완료 '15. 8.25 : 정비계획 수립·정비구역 지정 용역 준공 '15.11.23 : 도시계획시설(도로, 공공공지) 결정 고시

번호	사업유형	구역명	위 치	면적(m <sup>2</sup> )	추진현황
2	주거 환경관리	북성동	북성동 4번지 일원	8,187.2	'13. 5.28 : 원도심저층주거지관리사업 시행통보 '13. 9. 3 : 주민협의체 구성 '13.11. 4 : 2020 인천광역시 도시·주거 환경 정비기본계획 변경 고시 '14. 5.13 : 저층주거지 관리사업 자문회의 개최 '14. 6.16 : 도시가스공급관 매설공사 완료(39세대) '14. 7.14 : 주민설명회 실시 '14.12.31 : 사업부지 확보를 위한 폐 공사 매입 (29개소) '15. 6. 3 : 쪽방촌 희망 나눔 집고치기 사업 (지붕수리) 21가구 완료 '15. 6.23 : 마을 공동작업장 준공(라이온스협회 기부채납) '15. 9.11 : 저층주거지 1단계경관개선사업 완료
계		계		16,548.1	

□ 2016년 추진계획

○ 인현동

- 실시계획 인가협의 및 보상계획 공고, 도로 및 공공공지 보상협의 등 사업 추진
- 2016년 10월 관리사업 준공

○ 북성동

- 2단계 경관개선사업 및 쉼터, 쌈지공원, CCTV공사 시행
- 2016년 10월 관리사업 준공

## 라. 기대효과

노후·불량 건축물이 밀집되어 주거환경이 불량한 지역에 대하여 건축물의 효율적인 개량 등 계획적인 정비를 통하여 주거환경의 질적 향상 및 도시환경을 개선함으로써 구도심권의 도시 기능 회복에 기여하고자 한다.

## 4. 주거급여 지원

주거급여는 2015년 7월 국민기초생활보장제도가 맞춤형 급여로 개편되면서 주거가 불안정한 저소득 주거취약계층의 주거비 부담을 완화하고 양질의 주거 수준을 확보하기 위해 기존의 기초생활보장제도 하의 주거급여를 확대한 제도이다. 개편 주거급여는 기존의 생계비 보전 목적으로 지원되는 주거급여에 비하여 수급 대상계층을 확대하고, 지원금 수준도 지역별 임차료 수준과 거주 여건 등을 종합적으로 반영하여 보다 실질적인 주거비 부담 완화 및 주거보장을 지원하는 제도이다.

□ 지원 대상

주거급여 수급자는 부양의무자가 없거나 부양의무자가 있어도 부양 능력이 없거나 또는 부양을 받을 수 없는 자, 가구당 소득 인정액이 중위소득 43% 이하인자로서 소득 인정액 기준, 부양의무자 기준을 동시에 충족해야 한다.

○ 중위소득43% 기준 (2016년 기준)

구 분	1인가구	2인가구	3인가구	4인가구	5인가구	6인가구	7인가구
2016(월/원)	698,677	1,189,640	1,538,978	1,888,317	2,237,656	2,586,994	2,936,333

※ 8인 이상 가구의 최저생계비 : 1인 증가시마다 349,339원씩 증가

□ 지원내용

주거급여 수급자 중 임차가구에게는 매달 기준임대료를 최대 기준으로 현금급여를 지원하여 주거비 부담을 완화시키고, 자가 가구에게는 주택 노후도에 따라 보수 범위를 차등 적용하여 주택개량을 통해 양질의 주거환경을 지원한다.

○ 임차가구

- 기준임대료 기준(최대지급가능 금액)

(단위 : 월/원)

구 분	1인가구	2인가구	3인가구	4인가구	5인가구	6~7인가구
2016	174,000	195,000	236,000	276,000	287,000	338,000

※ 8인 이상 가구의 현금급여 기준 : 2인 증가시마다 기준임대료 10% 증가

○ 자가가구

구 분	경보수	중보수	대보수
지원금액(주기)	350만원 (3년)	650만원 (5년)	950만원 (7년)

- 보수범위 및 수선내용

구 분	보수 범위에 대한 정의	수선 내용
경보수	○ 설비 부분 교체 및 채광, 통풍, 주택 내부 시설 일부 보수	○ 마감재 개선 - 도배, 장판 및 창호 교체
중보수	○ 건축 마감 불량 및 주요 설비 상태의 주요 결함으로 인한 보수	○ 기능 및 설비 개선 - 창호, 단열, 난방공사
대보수	○ 지반 및 주요 구조물의 결함으로 인한 보수	○ 구조 및 거주 공간 개선 - 지붕, 옥실개량, 주방 개량공사 등

□ 2015년 주거급여 지원 실적

(단위 : 세대, 천원)

구 분	2015년 지원		합 계
	주거급여 지원	주택개량 지원	
가구수	24,036	42	24,078
지원금액	2,493,573	150,781	2,644,354

□ 2015년 주거급여 수급자 현황

2015. 12. 31 기준 우리 구 주거급여 수급자 현황은 2,306가구 3,393명이고, 동별 현황을 보면 동인천동이 370가구 484명으로 가장 많고 용유동이 84가구 121명으로 가장 적다.

(2015.12.31. 기준)

동 명	합 계	
	가구	인원
계	2,306	3,393
신포동	191	279
연안동	135	202
신흥동	313	461
도원동	207	346
율목동	238	332
동인천동	370	484
북성동	149	196
송월동	231	349
영종동	275	439
운서동	113	184
용유동	84	121

## 제6절 항만공항해양과

### 1. 항만지원

#### 가. 개 요

인천항을 세계적인 미항, 사람이 중심이 되는 친환경 항만으로 조성하기 위하여 지속적인 환경 개선 사업을 추진하고 관련기관과 유기적인 관계를 유지하는 한편 주민의 의견을 지속적으로 건의, 반영하여 항만을 지역사회 발전에 기여하는 중요 자원으로 적극 활용하고자 한다.

#### 나. 인천항(내항) 현황

##### ☐ 연 혁

- 1883년 1월 1일 : 개항(제물포항, 고종 20년)
- 1918년 : 인천항 제1도크 준공
- 1966년 ~ 1974년 : 인천항 선거 준공
- 1985년 : 제8부두 준공, 제1부두 증설
- 2000년 : 제1국제여객터미널 개장
- 2002년 : 제2국제여객터미널 개장

##### ☐ 특 성

- 조수 간만의 차(9 ~ 10m)를 극복하기 위한 갑문 시설
- 갑문을 중심으로 내항(1 ~ 8부두)과 외항(남항, 연안항)으로 구분
- 수도권 및 중부권의 물류지원 중추항만
- 對중국 교역거점 및 남북교역의 전초기지

##### ☐ 항만 수면적 380km<sup>2</sup>, 항로 11마일

##### ☐ 운항항로

- 연안 항로 : 5개 항로 (백령, 연평, 덕적, 이작, 풍·육도)
- 국제여객 항로 : 10개 항로 (중국 10개 도시)
  - 제1국제여객터미널 : 단둥, 대련, 연태, 영구, 석도, 진황도
  - 제2국제여객터미널 : 위해, 청도, 천진, 연운항
- 정기화물 항로 : 43개 항로 (중국, 일본, 동남아, 아프리카 등)

□ 내항 현황 (48선석)

구 분	1부두	2부두	3부두	4부두
취급화물	철재, 산물, 잡화	철재, 산물, 잡화	철재, 산물, 잡화	컨테이너
접안능력 DWT(천톤) × 선석수	11선석 50×1, 35×2, 4.5×4, 3×1, 2×3	7선석 30×1, 20×2, 8×4	7선석 20×1, 10×2, 8×4	5선석 50×1, 40×1, 30×1, 20×1, 10×1
안벽길이(m)	1,964	1,278	1,250	1,160
하역능력(년간)	3,877천톤	5,298천톤	4,507천톤	4,989천톤 (240천TEU)
수 심(m)	(-)7.7~(-)11.3	(-)8.2~(-)10.7	(-)7.8~(-)10.9	(-)10.5~(-)11.0
상 옥	3동 12,492㎡	10동 53,293㎡	4동 19,964㎡	3동 112,581㎡
야 적 장	127,203㎡	70,173㎡	62,782㎡	240,606㎡
운영회사(TOC)	영진공사	2부두운영(주) (우련, 동방)	3부두운영(주) (한진, 동부, 세방)	한진, 대한통운

구 분	5부두	6부두	7부두	8부두
취급화물	자동차	자동차, 잡화	곡물	잡화, 산물
접안능력 DWT(천톤) × 선석수	4선석 50×4	6선석 50×1, 30×2, 20×1, 5×2	4선석 50×4	4선석 50×3, 20×1
안벽길이(m)	1,150	1,218	1,216	1,152
하역능력(년간)	8,934천톤	2,828천톤	6,650천톤	3,103천톤
수 심(m)	(-)12.0	(-)7.0~(-)12.0	(-)11.3	(-)11.0
상 옥	1동 4,506㎡	-	-	1동 12,150㎡
야 적 장	173,060㎡	106,577㎡	-	108,350㎡
운영회사(TOC)	선광, 대한통운	동화실업	대한싸이로, TBT	8부두운영(주) (영진공사, 대한통운, 대주중공업)

□ TOC 부두 현황

부두명 (최초선정일)	TOC명 (출자회사)	주요임대시설	임 대 개시일	임대기간	비 고
합 계	10개 TOC	선석36(5만~2천톤), 에프런195,522㎡, 야적장 771,101㎡, 창고 131,785㎡ 도로 85,787㎡, 언로다 5기	-	'13. 5. 1 ~ '18. 4.30	-
2부두 ( '97.1.27)	인천항2부두운영(주) (우련, 동방)	선석7(3만×1, 2만×2, 8천×4선석) 에프런 27,960㎡, 야적장(8) 68,306㎡ 창고(10) 53,293㎡, 도로 9,110㎡	'97. 5. 1	'13. 5. 1 ~ '18. 4.30 (5년)	철재, 잡화
3부두 ( '97.1.27)	인천항3부두운영(주) (한진, 동부, 세방)	선석7(2만×1, 1만×2, 8천×4선석) 에프런 27,005㎡, 야적장(7) 103,264㎡ 창고(5) 45,815㎡, 도로 18,998㎡	'97. 5. 1	'13. 5. 1 ~ '18. 4.30 (5년)	철재, 잡화
4-1부두 ( '93.12.30)	(주)한진	선석3(3만×1, 2만×1, 1만×1선석) 에프런 32,244㎡, 야적장(1) 149,700㎡	'97. 5. 1	'13. 5. 1 ~ '18. 4.30 (5년)	컨테이너
4-2부두 ( '93.12.30)	대한통운(주)	선석2(5만×1, 4만×1선석) 에프런27,457㎡, 야적장(1) 126,804㎡	'97. 5. 1	'13. 5. 1 ~ '18. 4.30 (5년)	컨테이너
5-1부두 ( '99.5.1)	대한통운(주)	선석1(5만×1선석), 에프런5,300㎡ 야적장(3) 36,005㎡, 창고(1) 4,507㎡ 도로 7,451㎡	'97. 5. 1	'13. 5. 1 ~ '18. 4.30 (5년)	잡화
5-2부두 ( '97.1.27)	(주)선광	선석3(5만×3선석), 에프런18,039㎡ 야적장(8) 137,053㎡, 도로 25,917㎡	'97. 5. 1	'13. 5. 1 ~ '18. 4.30 (5년)	자동차. 산물
6부두 ( '97.1.27)	동화실업(주)	선석4(5만×1, 3만×2, 2만×1선석) 에프런 19,993㎡, 야적장(7) 91,228㎡ 도로 19,527㎡	'97. 5. 1	'13. 5. 1 ~ '18. 4.30 (5년)	잡화
8-1부두 ( '99.5.1)	동부익스프레스	선석1.46(5만×1.46선석), 에프런8,501㎡ 야적장(3) 28,356㎡, 창고(1) 12,150㎡ 도로 1,658㎡, 언로다 2기	'97. 5. 1	'13. 5. 1 ~ '18. 4.30 (5년, 해지조건부여)	철재, 잡화
8-2부두 ( '97.1.27)	인천항8부두운영(주) (영진, 대한통운)	선석4.54(5만×2.54, 4.5천×2선석) 에프런 20,040㎡, 야적장(5) 95,890㎡ 창고(1) 3,726㎡, 도로 3,222㎡, 언로다 3기	'97. 5. 1	'13. 5. 1 ~ '18. 4.30 (5년, 해지조건부여)	철재, 잡화
8-3부두 ( '07.10.1)	대주중공업(주)	선석1(2만×1선석), 에프런5,026㎡ 야적장(1) 8,462㎡, 도로 209㎡	'07. 10. 1	'13. 5. 1 ~ '18. 4.30 (5년)	철재

주) 8부두의 경우 TOC별 선석의 수는 임대한 선석길이를 기준으로 산출됨

## 다. 항만발전을 위한 지원체계 구축

항만관련 주민·기관·단체·업체 등과의 협력지원 체계를 구축을 통해 인천항 발전에 있어 우리 區의 역할을 확대시키며, 친환경 항만재개발을 위한 중추적인 역할을 수행하고자 한다.

### □ 개 요

- 기 간 : 연중
- 대 상 : 항만관련 기관·단체·업체·주민 등
- 내 용 : 지역사회와 항만의 공동 발전방안 추진 및 항만관련 주민·기관·단체·업체와의 유대 강화 등

### □ '15년 성과

- 선진항만 비교견학을 통한 발전방향 모색 : 1회
- 지역 현안사항 해결방안 모색을 위한 관련회의 : 6회
- 인천내항 항만재개발 관련 홍보만화 및 책자 제작 배포 : 2회
- 인천남항 교통개선대책 마련을 위한 주민설명회 : 2회
- 市, 해양수산부, IPA 대책회의 : 12회
- 해양수산부 용역 검토보고회 : 3회
- 월미도 갑문 매립지 우선 개방, 군초소 이전 협의 및 시행 : 11회

### □ '16년 계획

- 지역주민과 함께하는 친환경 항만 조성
  - 내항재개발 및 국제여객터미널 이전 대책협의, 관계기관 건의
  - 국제여객터미널 준치·활성화 방안 마련을 위한 용역 시행
  - 항만발전을 위한 지역주민의 역할 및 지원방안 마련
  - 내항 재개발 등 친환경 항만 조성을 위한 중추적인 역할 수행
- 항만분야에서의 중구의 위상 확립 및 역할 증대
  - 항만관련 기관, 업체 등 수시 방문 및 협의
  - 관련 협의체와 지속적인 간담회 참여 및 운영
  - 상호 협력 지원체계 구축 등

## 라. 도서민 여객선 운임지원

관내 무의지역에 거주하는 주민에게 여객선 운임을 지원함으로써, 도서민 여객선 운임 부담을 덜어주고 육지로의 이동권을 보장함은 물론 도서주민의 안정된 생활 영위 및 복리증진에 기여하고자 한다.

□ 도서민 여객선 운임지원 기준액

○ 용유 잠진도 ↔ 무의 큰무리(무의도해운)

(단위 : 원)

구 분	일반인 운임	도서민 운임		도 서 민 실부담금
		시비 보조	선사 보조	
대 인	3,000	1,500	1,500	0
경 로	2,100	1,100	1,000	0
소 아	2,100	1,100	1,000	0

□ 도서민 차량 운임지원 기준액

○ 용유 잠진도 ↔ 무의 큰무리(무의도해운)

(단위 : 원)

구 분	일반인운임	선사감면액	지원액 (일반인운임×20%)	도서민 실부담금
경차	18,000	9,000	3,600	5,400
승용차(2,500cc 미만)	20,000	10,000	4,000	6,000
승합차Ⅰ(트라제, 카니발 등)	23,000	11,000	4,600	6,400
승합차Ⅱ(봉고 등 9~12인승)	25,000	12,000	5,000	7,000
승합차Ⅲ(봉고 등 15인승)	28,000	14,000	5,600	8,400
화물 1톤	22,000	11,000	4,400	6,600
화물 2.5톤	34,000	17,000	6,800	10,200

※ 도서민 실부담금 = 일반인 운임 - 선사감면액 - 지원액

□ 2015년 도서민 여객선 운임지원 실적

구 분	항 로	지원인원	지원액	비 고
무의도해운(주)	잠진 ↔ 무의	37,756명	52,821천원	

□ 2015년 도서민 차량 운임지원 실적

구 분	항 로	지원차량	지원액	비 고
무의도해운(주)	잠진 ↔ 무의	15,351대	66,000천원	

## 2. 공항지원

### 가. 개 요

세계적 허브공항인 인천국제공항과 기관, 업체, 단체 등과의 지속적인 협력과 지원 체계를 구축함으로써 중구의 역할증진 및 입지를 강화하고 주민욕구를 충족시켜 영종·용유지역 발전에 기여하고자 한다.

### 나. 인천국제공항 현황

□ 주요연혁

- 1992. 11. 12 : 부지조성공사 착공
- 1994. 09. 01 : 수도권신공항건설공단 설립
- 1999. 02. 01 : 인천국제공항공사 설립
- 2001. 03. 29 : 인천국제공항 개항
- 2007. 10. 11 : 항공기 무사고 운항 100만회 달성
- 2008. 06. 20 : 2단계 건설 완료 및 운영 개시
- 2009. 02. 24 : 해외사업 진출
- 2012. 03. 20 : 누적 여객 3억명 돌파
- 2013. 09. 26 : 인천공항 3단계(제2터미널) 기공식
- 2015. 02. 13 : 세계공항서비스평가(ASQ) 10연패 달성

□ 공항시설현황

구 분	부지면적	활주로	여객터미널		탑승동	계류장	
			T1	T2		여객	화물
1단계	11,724천 m <sup>2</sup>	2본	496천 m <sup>2</sup>	129천 m <sup>2</sup>	-	60개 (1,267천 m <sup>2</sup> )	24개 (430천 m <sup>2</sup> )
2단계	9,568천 m <sup>2</sup>	1본	내부확장	129천 m <sup>2</sup>	166천 m <sup>2</sup>	48개 (1,170천 m <sup>2</sup> )	12개 (307천 m <sup>2</sup> )
3단계	1,105천 m <sup>2</sup>	-	350천 m <sup>2</sup>	27천 m <sup>2</sup>	-	65개 (648천 m <sup>2</sup> )	21개 (418천 m <sup>2</sup> )
누 계	22,397천 m <sup>2</sup>	3본	846천 m <sup>2</sup>	285천 m <sup>2</sup>	166천 m <sup>2</sup>	173개 (3,085천 m <sup>2</sup> )	57개 (1,155천 m <sup>2</sup> )
최 종	47,428천 m <sup>2</sup>	5본	1,224천 m <sup>2</sup>	471천 m <sup>2</sup>	166천 m <sup>2</sup>	260개 (4,398천 m <sup>2</sup> )	107개 (1,940천 m <sup>2</sup> )

□ 처리능력(연간)

구 분	운 송 능 력 ( 연 간 )		
	운 항	여 객	화 물
1단계	24만회	3,000만명	270만톤
2단계	17만회	1,400만명	180만톤
3단계	-	1,800만명	130만톤
누 계	41만회	6,200만명	580만톤
최 중	74만회	1억만명	1,000만톤

□ 취향현황

지 역	도 시	지 역	도 시
유 럽	25개	중 동	7개
러 시 아	12개	아 시 아	32개
중 국	42개	아프리카	2개
일 본	24개	오세아니아	10개
미 주	20개	기 타	10개
88개 항공사, 56개국, 184개 도시			

**다. 공항 주변지역 발전을 위한 지원 활성화**

공항 주변지역의 발전을 위해 인천국제공항공사와 지속적인 협력체계를 구축하여 주민들의 요구사항을 적극적으로 수렴 및 지원해 나감으로써 주민 복리 증진에 기여하고자 한다.

□ 개 요

○ 대상지역 : 영종도 및 용유도(무의도 포함)

○ 협력대상

- 기 관 : 국토해양부, 인천광역시, 인천국제공항공사 등
- 업 체 : 공항 내 주요기업 및 공항물류업체 등
- 단 체 : 인천복합운송협회 등

○ 주요내용

- 공항분야에서의 중구 위상 확립 및 역할 증대
- 공항관련 기관 등과의 유기적 협력관계 유지
- 공항과 지역 발전의 원-원(相生) 추진 등

□ '13 성과

- 공항관련 협의체와 지속적인 간담회 개최 및 참여 : 2회
- 공항관련 기관, 업체 등 수시 방문 및 협의 : 2회
- 상호 협력 지원체계 구축 : 1회
- 공항 주변지역 발전을 위한 중추적인 역할 수행 : 3회

□ '14 성과

- 인천국제공항 소음대책위원회 : 10회
- 세계평화의숲 조성 관련 실무자 회의 : 9회
- 세계평화의숲 추진협의회 : 5회
- 공항관련 협의체와 지속적인 간담회 개최 및 참여 : 4회
- 공항 주변지역 발전을 위한 중추적인 역할 수행 : 7회

□ '15 성과

- 인천국제공항 소음대책위원회 : 12회
- 공항관련 협의체와 지속적인 간담회 개최 및 참여 : 5회
- 공항 주변지역 발전을 위한 중추적인 역할 수행 : 3회
- 세계평화의숲 조성 관련 실무자 회의 : 4회
- 세계평화의숲 추진협의회 : 4회
- 세계평화의숲 축제 : 2회

□ '16 계획

- 인천국제공항 소음대책위원회 : - 회
- 공항관련 협의체와 지속적인 간담회 개최 및 참여 : - 회
- 공항 주변지역 발전을 위한 중추적인 역할 수행 : - 회
- 세계평화의숲 조성 관련 실무자 회의 : - 회
- 세계평화의숲 추진협의회 : - 회
- 세계평화의숲 축제 : - 회

**라. 인천국제공항고속도로 및 인천대교 통행료 지원**

인천광역시의 『인천광역시 공항고속도로 및 인천대교 통행료 지원 조례』에 따라 영종·운서·용유지역 주민들에게 통행료 감면카드를 발급함으로써 해당 지역 주민들의 자유로운 생활 이동권을 보장하고 주민복지 증진에 기여하고자 한다.

□ 개 요

- 지원기간 : 2013. 4. 1. ~ 2016. 12. 31. 市 조례
- 지원대상 : 영종·운서·용유지역에 주민등록을 두고 있는 주민의 소유차량
- 지원범위 : 북인천IC 이용시 - 감면대상 차량의 통행료 전액(1일 왕복 1회)  
인천대교 이용시 - 북인천IC 통행료 상당금액 감면(1일 왕복 1회)
- 지원기관 : 인천광역시, 인천광역시중구, 경제자유구역청, 옹진군

### 3. 해양관광 진흥

#### 가. 자연발생유원지 효율적 관리

천혜의 관광자원인 자연발생유원지(이하 “유원지”)등에 대한 관리방법의 다변화를 통해 보다 체계적으로 관리·운영하고, 시설확충 및 안내시스템 개선 등을 통해 관광중구 건설에 기여하고자 한다.

##### □ 개요

- 운영기간 : 2016. 3월 ~ 12월(연중)
- 운영방식 : 위탁관리 위주(직영 병행)
- 소요예산 : 223,890천원

##### □ 유원지 지정 현황(2005. 7. 18 지정)

(단위 : 개소)

구 분		위 치	면 적	급수대	샤워장	화장실	감시탑
계			0.760km <sup>2</sup>	13	5	26	4
용 유 무 의	왕 산	을왕동 810-92 일원	0.210km <sup>2</sup>	4	1	5	1
	을 왕	을왕동 717-12 일원	0.195km <sup>2</sup>	3	1	7	1
	실 미	무의동 768, 729 일원	0.160km <sup>2</sup>	3	1	5	1
	하 나 개	무의동 산189 일원	0.195km <sup>2</sup>	3	2	9	1

##### □ ‘13년 성과

- 종합상황실 운영 : 연인원 142명(43일간)
  - 내용 : 유원지 내 공공시설물 점검 및 현장민원 해결 등
- 해파리 차단시설(그물망) 설치
  - 기간 : 2013. 7. 25 ~ 8. 18(25일간)
  - 장소 : 을왕리·왕산 자연발생유원지 앞 해상
  - 차단망 설치 전·후의 해파리 쏘임 인명피해는 2012년도 13회 161명에서 2013년도에는 1건 9명으로 수치로 비교했을 때 차단망 설치 효과가 매우 있었다고 판단됨
- 관광객 수 : 953천명
- 위탁 운영 수익 : 12,393천원

□ '14년 성과

- 종합상황실 운영 : 연인원 244명(62일간)
  - 내용 : 유원지 내 공공시설물 점검 및 현장민원 해결 등
- 공공시설 확충 및 정비
  - 을왕리 전망대 리모델링 공사 1개소, 화장실 등 시설물 정비 공사 5개소
  - 인명구조함 설치 3개소, 수상안전부표 설치 3개소
- 관광객 수 : 569,495명

□ '15년 성과

- 종합상황실 운영 : 연인원 244명(62일간)
  - 내용 : 유원지 내 공공시설물 점검 및 현장민원 해결 등
- 해파리 차단시설(그물망) 설치
  - 기간 : 2015. 7. 25 ~ 8. 22(30일간)
  - 장소 : 을왕리·왕산 자연발생유원지 앞 해상
  - 차단망 설치 전·후의 해파리 쏘임 인명피해는 0건으로 차단망 설치 효과가 있음.
- 물놀이 안전관리요원 채용 및 공항 119 시민소방대원 협조 운영
  - 기간 : 2015. 7. 1 ~ 8. 31(62일간)
  - 장소 : 을왕리 자연발생유원지
- 관광객 수 : 275,765명

□ '16년 계획

- 자료조사 및 유원지 운영계획 수립
- 공공시설 점검 및 확충
- 유관기관 및 주민번영회 등과의 업무협약
- 수탁관리자 공모 및 협약 체결
- 유원지 운영

## 4. 수산관리

### 가. 개 요

인천 중구 연안은 조석간만의 차가 심하고 완만한 해저 지형으로 천해간석지가 발달하였으나 인천국제공항 대규모 간척매립, 항만건설 및 각종 공익사업 등으로 인하여 많은 어장이 소멸 및 취소되었다.

영종·용유(무의)지역은 한강 및 육지에서 유입되는 하천수의 영향으로 영양염이 풍부하여 다양한 생물이 분포하고 있어 적극적인 어장 재개발과 새로운 해양수산업 추진으로 소득증대를 통한 어업인 삶의 질 향상을 도모하고 있다.

## □ 수산인구

(2015. 12. 31. 현재)

구 분	가구수 (가구)	인구수 (명)	비 고
인 천	9,444	17,625	
중 구	2,123	3,632	
대 비(%)	22.47	20.60	

## □ 해면어업

(2015. 12. 31. 현재)

구 분	계		패류		해조류		어류		마을어업		한정어업	
	건수	면적(ha)	건수	면적(ha)	건수	면적(ha)	건수	면적(ha)	건수	면적(ha)	건수	면적(ha)
인 천	484	6,583	128	1,168	25	289	50	293	105	1,830	176	3,003
중 구	119	1,619.5	48	293.5	5	83	-	-	3	70	63	1,173
대비(%)	24.58	24.59	4.1	25.08	20	28.71	-	-	2.85	3.82	35.79	39.06

## 나. 어선세력과 어항시설

해양수산부에서는 국제규제 및 어선 감척사업을 지속적으로 추진하여 어선 세력이 감소 추세에 있으나, 연근해어선 지원 사업 등을 통하여 어려운 어업 여건에 처한 어선어업의 경쟁력 제고를 위하여 노력하고 있다. 중구 관내 어항은 지방 어항 2개소 어촌 정주어항 5개소가 있으며, 수산 기반시설 및 자연재해 피해를 최소화하여 안전한 어업환경조성 확충에 적극적으로 대처하고 있다.

최근에는 어업인의 생명과 재산을 보호할 수 있도록 소형어선인양기, 복합다기능 부잔교 등을 설치하여 지역사회 경제의 중심으로 새로운 위상을 높이고 있다.

□ 선박보유현황

(2015. 12. 31. 현재)

구 분	합 계		동 력		무 동 력	
	척 수	톤 수	척 수	톤 수	척 수	톤 수
인 천	1,927	16,726.59	1,906	16,676.81	21	49.78
중 구	327	7,650.31	327	7,650.31	0	0
대비(%)	16.96	45.73	17.15	45.87	0	0

□ 어항현황

(2015. 12. 31. 현재)

구 분	어 항 별 (개소)				비 고
	계	국가어항	지방어항	어촌정주어항	
인 천	51	5	15	32	
중 구	7	-	2	5	
대비(%)	13.73	-	13.33	15.62	

□ 인양기 설치현황

(2015. 12. 31. 현재)

어항명	어촌계	설치년도	비고
대무의항	큰무리어촌계	2008	지방어항
광 명 항	광 명어촌계	2008	
덕 교 항	덕 교어촌계	2009	어촌정주어항
소무의항	소무의어촌계	2009	
삼 목 항	운 서어촌계	2013	
예단포항	운 북어촌계	2013	
영 종 항	구 읍어촌계	2014	

□ 2015년도 주요추진사업 실적 및 2016년도 계획

(단위 : 천원)

2015년			2016년		
사업명	사업량	사업비	사업명	사업량	사업비
수산종묘 매입·방류 사업	점농어 등 123만미	810,000	수산종묘 매입·방류 사업	점농어 등 180만미	550,000
연근해 어선 장비 지원	3척	100,000	연근해 어선 장비 지원	10척	350,000
어업자율관리 공동체 지원	1개소	100,000	어업자율관리 공동체 지원	2개소	150,000
부유쓰레기 수거·처리사업	133톤	150,000	부유쓰레기 수거·처리사업	130톤	150,000
해양 쓰레기 처리사업	인천수협 사무위탁	250,000	해양 쓰레기 처리사업	인천수협 사무위탁	250,000
영종항 관광어항 조성공사	1개소	200,000	어항시설 유지보수	1식	40,000
용유지역 어항지정 개발계획용역	1개소	200,000			
공유수면 장애물 제거사업	455ha	100,000	어항시설 유지보수	1식	40,000
연안바다 목장화 조성 사업	198ha	연 10억원 (2년차)	연안바다 목장화 조성 사업	198ha	연 10억원 (3년차)

다. 어업질서 확립

중구 영종·용유일대 연안은 수도권과 근접한 지리적 장점으로 인해 관광객이 증대되고 수산물 수요가 늘어나 불법어업이 성행할 우려가 있어 매년 봄과 가을철에 불법어업 집중단속을 실시하여 2015년도 행정 6건을 처분하였으며, 지속적인 지도 단속으로 수산자원을 보호·관리하고 어업질서를 확립해 나갈 계획이다. 또한 연안 어장의 환경개선과 수산자원보호 및 자원조성 등을 통한 위축된 인천 중구 수산업의 지속적인 발전을 병행하고 있다.

## 제7절 교통행정과

### 1. 교통 행정

소득수준의 향상 및 자동차의 증가에 따른 교통정체 현상이 나날이 심화됨으로써 교통문제가 단순한 정체와 혼잡에 따른 시민불편초래의 단계를 넘어 이제는 사회경제적 비용손실에 따른 지역의 경쟁력 약화단계에까지 이르러 현재 도시 현안문제 중 최우선과제로 해결하지 않으면 안 되는 당면과제로서, 이러한 교통문제를 완화·해소하여 주민의 쾌적한 삶과 신속한 교통서비스에 대한 욕구를 충족시키고 주민의 편의성을 향상시키기 위해 도시교통운영체제 개선 및 불법 주·정차 단속 등 교통소통 원활화에 중점을 두어 추진하고 있다.

#### 가. 현 황

##### □ 교통여건

우리 구는 과거 인천의 대표적 상권인 동인천 지역과 신포동 지역을 포함한 지역의 구 도심지로서 도로가 매우 협소하고 복잡하여 도로 확장이 매우 어려운 상황으로 차량 증가율에 비해 이를 적절히 수용할 수 있는 도로 및 주차장이 부족한 실정으로 교통난은 갈수록 더욱 심화되고 있는 실정이다.

주말·공휴일에 북성동 차이나타운, 송월동 동화마을 방문 관광객 차량이 급증하고 있으며, 신흥동, 송월동, 도원동, 율목동 지역은 주거환경개선지구로서 다세대·다가구 주택이 밀집하여 차량 및 인구의 급증으로 이면도로 내 주차된 차량들로 인하여 교통문제가 야기되고 있다. 이러한 구의 특수한 상황에 따라 집중되는 교통량 및 주차 공간 부족 등 열악한 교통환경을 개선하기 위해서는 대중교통 수단인 버스와 전철의 연계체계 구축, 주차공간의 확보 등 중장기적인 대책과 함께 차량 요일제, 대중교통이용 및 주정차 질서 확립 등이 요구되고 있다.

#### 나. 주차시설 확충

차량증가로 인해 가중되는 주차난 해소를 위해 노상, 노외, 건축물 부설 주차장을 확충하고 심각한 문제로 대두되고 있는 주택가 야간 주차 문제를 해결하기 위해 공영주차장 조성 및 지속적인 불법 주정차 단속을 실시하고 있다.

□ 주차장 현황

시설명	개소	주차면	비고
계	1,971	55,418	
노상주차장	118	2,731	
노외주차장	185	8,493	민영 포함
건축물부설주차장	1,668	44,194	

□ 임시주차장 현황

위 치	면적(m <sup>2</sup> )	주차면수	주차형태	비고
계	12,799	345		
을왕리 해수욕장 입구 (을왕동 712 외 5필지)	7,860	201	지평식	
왕산해수욕장 입구 (을왕동 산87-6, 산87-7, 산87-8)	3,967	105	지평식	
무의도 하나개해수욕장 입구 (무의동 84, 95)	972	39	지평식	

다. 교통유발부담금

도시교통정비 촉진법 제36조에 의거 시설물 각층 바닥 면적의 합계가 1,000m<sup>2</sup> 이상인 시설물 및 건축물에 부과되어 교통수요를 감축하기 위하여 교통원인자로 하여금 전적으로 부담케 하는 원인자 부담금 성격이며 부과 기준일은 매년 7.31 (부과기준일 현재 소유자에게 부과)이며 부과기간은 전년도 8. 1부터 당해 연도 7.31까지이고 납기는 매년 10.16부터 10.31까지이다.

비 부과 대상으로는 주거용 건물, 주차장 및 차고, 새마을사업을 위한 마을 공동 시설물, 정당법에 의하여 설립된 정당의 소유에 속하는 시설물 등이며 미사용 시설물의 경우 도시교통정비 촉진법 시행령 제24조에 의거 건물 소유자가 증빙서류를 첨부, 신청하여 관련 공무원의 서류 확인과 현장 확인 후 감면조치가 된다.

마지막으로 부담금산정방법은 시설물 각층바닥면적의 합계×단위부담금(3,000m<sup>2</sup> 이하 450원, 3,000m<sup>2</sup>초과 30,000m<sup>2</sup>이하 건물은 700원, 30,000m<sup>2</sup>초과 800원)×교통유발 계수이며 2015년도 교통유발부담금을 아래와 같이 부과하여 교통개선사업의 재원으로 활용하고 있다.

□ 2015년도 교통유발부담금

(단위 : 천원)

부과액		징수액		미수액	징수율(%)
건수	금액	건수	금액		
907	3,024,948	726	2,844,513	180,435	94

라. 자동차 의무보험 미 가입 과태료

□ 자동차손해배상제도

자동차손해배상보장법은 자동차사고 피해자 보호를 위하여 자동차 운행자에게 엄격한 손해배상책임을 부과하고 있다. 그러나 피해자 구제를 위한 가해자에 대한 배상책임을 강화는 배상의무자가 충분한 경제력이 없는 경우 실효성 확보가 불가능하므로 모든 자동차보유자에 대하여 일정금액의 자동차보험에 가입토록 의무화하였다. 의무보험에 가입하지 아니할 경우에는 과태료를 부과하며, 뺑소니·무보험자동차에 의한 사고 등과 같이 피해보상이 불가능한 경우 정부가 책임보험금 상당의 보상을 실시한다.

□ 자동차 의무보험 미가입 과태료 부과기준

의무 보험 미가입 기간	이륜자동차		비사업용자동차		사업용자동차		
	대인 I (책임)보험	대물보험	대인 I (책임)보험	대물보험	대인 I (책임)보험	대인 II (책임)보험	대물 보험
10일 이내	6,000원	3,000원	10,000원	5,000원	30,000원	30,000원	5,000원
10일 초과 시 매 1일 마다	1,200원	600원	4,000원	2,000원	8,000원	8,000원	2,000원
최 고	200,000원	100,000원	600,000원	300,000원	1,000,000원	1,000,000원	300,000원
최고금액 합계	300,000원		900,000원		2,300,000원		

[※ 대물보험 : 2005년 2월 22일부터 시행]

□ 2015년도 의무보험 미가입 과태료 부과 · 징수현황

(단위 : 건, 천원)

구분	부과		징수		체납액		비 고
	건수	금액	건수	금액	건수	금액	
계	5,697	537,156	2,900	119,240	2,797	417,916	

## 마. 2015년도 추진실적

☐ 용동 공영주차장 조성 : 조성 완료

- 위 치 : 용동 177-1번지 일원
- 규 모 : 1,127.4m<sup>2</sup>, 30면
- 사업비 : 3,889백만원

☐ 월미도 공영주차장 조성 : 조성 완료

- 위 치 : 북성동1가 98번지 일원
- 규 모 : 2,378.8m<sup>2</sup>, 49면
- 사업비 : 2,759백만원

☐ 율목동 90-6번지 공영주차장 조성 : 조성 완료

- 위 치 : 율목동 90-6번지 일원
- 규 모 : 80m<sup>2</sup>, 3면
- 사업비 : 169백만원

☐ 관내 주정차 금지구역 정비

- 사업기간 : 2015년 4월 ~ 12월
- 사 업 비 : 110,792천원
- 사업대상 : 관내 주정차 금지구역 정비
- 사업내용 : 주정차금지선 도색, 안내표지판 설치 등
- 추진실적
  - 주정차금지선 도색 : 781m<sup>2</sup>
  - 주정차금지 및 견인 표지판 설치 및 보수 : 50개

구 간	주정차금지선 도색(m <sup>2</sup> )
41개소	781
영종대로외 11개소	310
연안부두 어시장외 7개소	41
우현로외 20개소	430

☐ 교통안전 시설물 설치 및 정비

- 사업기간 : 연중
- 사 업 비 : 90,000천원
- 사업내용 : 시선유도봉, 무단횡단방지대, 충격흡수시설, 과속방지턱, 반사경 등  
교통안전시설물 설치 및 정비

○ 추진실적

- 2015. 4. : 송도중학교 앞 무단횡단금지 시설 구입(설치)
- 2015. 6. : 동인천역 주변 횡단보도 설치공사 준공
- 2015. 7. : 중구 장애인 복지관 옆 외 4개소 교통안전시설물 설치공사 준공
- 2015. 8. : 연안부두 어시장 외 7개소 교통안전시설물 설치공사 준공
- 2015. 9. : 축항대로291번길 외 10개소 교통안전시설물 설치공사 준공
- 2015. 11. : 서해대로210번길 일원 중앙분리대 정비공사 준공
- 2015. 12. : 제물량로206번길 21 외 15개소 도로규제봉 및 반사경 설치공사 준공

□ 일방통행로 및 차 없는 거리 정비

- 사업기간 : 연중
- 사업비 : 40,000천원(구비)
- 사업내용 : 일방통행로 및 차 없는 거리 교통시설물 정비
- 추진실적
  - 2015. 4. : 신평문화의 거리 회전교차로 설치공사 준공
  - 2015. 11. : 도원로50번길 외 일방통행로 교통안전시설물 설치공사 준공

□ 어린이보호구역 개선사업

- 사업기간 : 2015. 1월 ~ 12월
- 사업비 : 192,000천원(국·시비 50%)
- 사업내용 : 어린이보호구역 교통안전시설물 설치·보수 등 시설개선
- 추진실적
  - 2015. 10. : 바다어린이집 외 7개소 공사 준공

□ 노인보호구역 개선사업

- 사업기간 : 2015. 1월 ~ 12월
- 사업비 : 50,000천원(국·시비 50%)
- 사업내용 : 노인보호구역 교통안전시설물 설치·보수 등 시설개선
- 추진실적
  - 2015. 9. : 예지요양원 외 1개소 공사 준공

□ 어린이보호구역 CCTV 개선사업

- 사업기간 : 2015. 1월 ~ 12월
- 사업비 : 16,000천원(국·시비 각50%)
- 사업내용 : 어린이보호구역 내 CCTV 시설개선
- 추진실적
  - 2015. 12. : 양문선교어린이집 외 2개소 공사 준공

□ 교통안전시설물 설치 보수 사업

- 사업기간 : 2015. 1월 ~ 12월
- 사업비 : 20,000천원(시비)
- 사업내용 : 관내 교통안전시설물 설치·보수 등 시설개선
- 추진실적
  - 2015. 8. : 마시란로 138 주변 외 교통안전시설 정비공사 준공
  - 2015. 9. : 공항서로 179 일원 외 2개소 교통안전시설 정비공사 준공

**바. 2016년도 추진계획**

□ 내동1 공영주차장 조성

- 사업기간 : 2014. 1월 ~ 2016. 8월
- 위치 : 내동 6-2번지 일원
- 규모 : 870.3m<sup>2</sup>, 23면
- 사업비 : 1,763백만원

□ 동화마을 공영주차장 조성

- 사업기간 : 2015. 1월 ~ 2017. 12월
- 위치 : 송월동2가 4번지 일원
- 규모 : 3,001m<sup>2</sup>, 200면
- 사업비 : 9,800백만원

□ 신흥동1가 42-16번지 공영주차장 조성

- 사업기간 : 2016. 1월 ~ 8월
- 위치 : 신흥동1가 42-16
- 규모 : 370.60m<sup>2</sup>
- 사업비 : 740백만원

□ 교통사고 잦은 곳 개선 사업

- 사업기간 : 2016. 1월 ~ 12월
- 사업비 : 120,000천원(국비50,000천원, 시비70,000천원)
- 사업내용 : 신평사거리 개선 사업
- 추진계획
  - 2016. 2월 ~ 4월 : 실시설계용역 및 관련기관 협의
  - 2016. 5월 ~ 8월 : 공사시행

☐ 교통안전시설물 설치 및 정비

- 사업기간 : 연 중
- 사 업 비 : 100,000천원(구비)
- 사업내용 : 관내 교통안전시설물 설치 및 정비
- 추진계획
  - 2016. 1월 ~ 2월 : 정비물량 파악·조사
  - 2016. 3월 ~ 12월 : 수시정비

☐ 일방통행로 및 차 없는 거리 시설 정비

- 사업기간 : 연 중
- 사 업 비 : 40,000천원(구비)
- 사업내용 : 해당구간 교통시설물(노면표시, 표지판 등) 정비
- 추진계획
  - 2016. 1월 ~ 2월 : 정비물량 파악·조사
  - 2016. 3월 ~ 12월 : 수시정비

☐ 어린이보호구역 개선사업

- 사업기간 : 2016. 1월 ~ 12월
- 사 업 비 : 36,000천원(국·시비 각50%)
- 사업내용 : 어린이보호구역 내 시설개선
- 사업대상 : 뽕나미스 유치원 어린이보호구역
- 추진계획
  - 2016. 2월 ~ 3월 : 실시설계용역 및 관련기관 협의
  - 2016. 4월 ~ 7월 : 공사시행

☐ 노인보호구역 개선사업

- 사업기간 : 2016. 1월 ~ 12월
- 사 업 비 : 58,000천원(국비42,000천원, 시비 16,000천원)
- 사업내용 : 노인보호구역 내 시설개선
- 사업대상 : 중구노인복지관, 신포경로당
- 추진계획
  - 2016. 3월 ~ 4월 : 실시설계용역 및 관련기관 협의
  - 2016. 5월 ~ 7월 : 공사시행

☐ 어린이보호구역 CCTV 개선사업

- 사업기간 : 2016. 1월 ~ 12월
- 사 업 비 : 70,000천원(국·시비 각50%)

- 사업내용 : 어린이보호구역 내 CCTV 시설개선
- 사업대상 : 뽕나미스 유치원 외 9개소
- 추진계획
  - 2016. 3월 ~ 4월 : 실시설계용역 및 관련기관 협의
  - 2016. 5월 ~ 6월 : 공사시행

#### □ 생활권 이면도로 정비사업

- 사업기간 : 2016. 1월 ~ 12월
- 사업비 : 특별교부세 재배정 예정
- 사업내용 : 생활권 이면도로 정비사업 개선
- 사업대상 : 차이나타운 일원, 중구청 일원, 월미도 일원
- 추진계획
  - 2016. 4월 ~ 6월 : 인천광역시 1차 추가경정 예산(재배정) 예정
  - 2016. 7월 ~ 8월 : 공사시행

#### □ 관내 주정차 금지구역 정비

- 사업기간 : 2016. 2월~12월
- 위치 : 관내 전지역 (사업지 중점)
- 사업비 : 90,648천원

## 2. 교통지도

도심지의 원활한 교통소통을 위하여 지속적인 단속활동을 전개하여 보행자 전용도로 및 인도 상 불법 주·정차로 인한 보행자의 통행불편을 해소하고 도로상의 주차질서를 확립하여 올바른 교통문화의 정착에 기여할 뿐만 아니라 날로 증가하는 차량의 주차 공간 확보와 주차시설을 효율적으로 관리하고 이면도로 주차구획 설치 및 일방통행제 사업을 시행하고, 주차장부지 확보 및 공영주차장 확보하여 주민들의 교통 불편을 최소화하여 쾌적한 주거환경 및 교통환경 제공에 최선을 다하고 있다.

### 가. 현 황

#### □ 지역 교통여건

우리 구는 구 도심권으로 도로 협소 및 주거환경개선지구의 밀집으로 교통 환경이 매우 열악한 상황뿐만 아니라 인천항이 속해있어서 대형화물차들의 소음 및 난폭운전으로 교통소통이 원활하지 못한 실정이어서 교통소통을 원활하게 하기 위하여 지속적으로 단속과 계도 활동을 하고 있으며 또한 인천국제공항 개통으로 인하여 한국을 방문하는 관광객에게 쾌적한 교통 환경을 이용할 수 있도록 노력하고 있다.

□ 주요단속 인력 및 장비현황

(단위 : 명, 대)

인 력					CCTV			단속 차량
계	정규직	시간제임기제	공무직	교통서포터즈	계	고정식	이동식	
24	1	10	2	11	23	21	2	4

□ 공영주차장 현황

(2015. 12. 31. 현재)

계		노상		노외		비 고
개소	구 획	개소	구 획	개소	구 획	
174	5,133	118	2,731	56	2,402	

나. 효율적인 불법 주·정차 단속체제 운영

□ 목 적

- 구민이 이해하는 합리적이고 효율적인 단속시책을 마련하여 추진함으로써 통행의 기본권 확보를 통한 쾌적한 교통환경 조성
- 통행위주의 단속강화로 구민의 자발적인 참여유도를 통한 올바른 주차문화 확립에 기여하고자 함

□ 추진방향

- 지역별 특성을 고려한 탄력적 단속체제 운영 강화 : 교통혼잡지역, 월미관광특구 민원다발(중점관리), 상습위반지역 등
- 주·정차 질서의 자발적인 실천유도를 위한 대대적인 계도활동 전개
  - 실버교통모니터, 자생단체를 활용한 불법 주·정차 계도안내 및 주차장 이용 적극 홍보
- 차량 탑재형 CCTV 및 고정형 CCTV를 통한 효율적 단속

□ 단속근무방식

- 단속시간 : 평일(08:00 ~ 21:00), 주말(9:00 ~ 17:00)
- 무인단속(CCTV)시스템 운영
  - 수 량 : 고정형 21대, 차량 탑재형 2대
  - 설치장소 : 참외전로(배다리), 우현로(대한서림), 우현로(신포시장), 연안부두 어시장길 (국민은행), 신도시남로(운서동 농협), 흰바위로(운서동 주공아파트), 제물량로(신포동 공영주차장), 제물량로(신포동주민센터), 월미로234번길 (월미도 2부두사거리), 연안부두로(연안여객터미널), 서해대로(향운아파트), 인향로(인하대병원), 축항대로(연안아파트), 축항대로(인스파월드), 축항대로291번길(신선초등학교), 인향로(현대아이파크), 서해대로(신흥사거리),

신포로27번길(중구청), 축항대로(만남의광장 주유소), 인항로(현대아이파크, 보조), 축항대로86번길(연안부두어시장 국민은행)

□ 주요추진내용

- 불법 주·정차 단속인력 확대 운영 : 총 21명 채용  
(시간제임기제공무원 및 교통서포터즈)
- 교통 분야 노인일자리 창출 사업 : 총 20명 채용 (실버교통모니터)
- 차량탐재형 CCTV 및 고정형 CCTV 카메라 운영 : 차량탐재형 3대, 고정형 21대

다. 주차위반과태료 징수

□ 과태료부과 전산입력 인원 및 장비

과태료부과인력	전산서버	컴퓨터	전산보조인력
1	1	3	2

○ 현년도

(단위 : 천원, 2015. 12. 31. 현재)

구분	부과		징수		채납액		비 고
	건수	금액	건수	금액	건수	금액	
계	44,562	1,620,580	31,560	1,165,338	13,002	455,242	

○ 과년도

(단위 : 천원, 2015. 12. 31. 현재)

구분	부과		징수		채납액		비 고
	건수	금액	건수	금액	건수	금 액	
계	101,412	5,153,164	9,020	479,515	92,392	4,673,649	

○ 주정차 과태료 업무추진 방향

- 정확하고 신속한 업무처리
- 고지서 부과기간 단축
- 채납고지서 수시발송 징수 독려
- 친절하고 정확한 민원응대로 과징업무에 대한 민원 최소화
- 채납차량의 신속한 채권 확보(소유권이전차량 등의 신속한 대체압류)
- 상습 고액과태료 채납자 징수 강화

## 라. 2015년도 추진실적

### ☐ 불법 주·정차 단속인력 확대 운영

- 기 간 : 2015. 1월 ~ 12월
- 인 원 : 총 22명 (정규직 1, 시간선택제임기제 8, 공무원 2, 교통서포터즈 11)
- 추진실적 : 불법 주·정차 단속 43,259건, 견인 4,157건

### ☐ 교통분야 노인 일자리 창출

- 사 업 명 : 실버교통모니터 사업
- 근무기간 : 2015. 3월 ~ 12월
- 소요예산 : 55,533천원
- 활동사항 : 불법 주·정차차량 이동주차 계도, 노후교통시설물 및 교통불편사항 조사, 주차장 안내, 무단 방치차량 및 불법 자동차 조사 등
- 추진실적 : 주·정차 계도 28,492건

## 마. 2016년도 추진계획

### ☐ 불법 주·정차 단속

- 기 간 : 2016. 1월 ~ 12월
- 인 원 : 총 26명 (정규직 1, 시간선택제임기제 10, 공무원 2, 교통서포터즈 13)
- 추진내용 : 주정차금지구역 내 불법 주·정차 단속업무 수행 및 올바른 주·정차 질서 확립을 통한 교통안전 및 원활한 교통소통 도모

### ☐ 교통 분야 노인 일자리 창출

- 사 업 명 : 실버교통모니터
- 근무기간 : 2016. 3월 ~ 12월
- 소요인원 : 20명(주·정차 계도요원)
- 활동사항 : 불법 주·정차 차량 이동주차 계도, 노후교통시설물·교통불편사항 조사 등
- 사 업 비 : 60,410천원

### ☐ 고정형 무인단속 CCTV 운영

- 기 간 : 2016. 1월 ~ 12월
- 대 수 : 총 21대
- 시 간 : 09:00 ~ 18:00
- 내 용 : 불법 주정차 상습지역 내 자동 촬영 및 단속

### 3. 교통시설관리

#### 가. 공영(노외)주차장 현황 \* 區 관리

연번	행정동	(구)주소	주차면수	주차형태	운영형태	운영시간	비고
1	신포동	송학동1가 1-2	35	지평식	무료	24시간	
2		관동2가3-1	34	지평식	유료	10:00~20:00	
3		신포동17-2, 14-3	37	지평식	유료	10:00~20:00	
4		항동1가 1-16	126	건축물	유료	09:00~20:00	
5		송학동3가 3-1	32	지평식	무료	24시간	
6		답동 60-2	6	지평식	무료	24시간	
7	연안동	항동7가 58-1	222	건축물	유료	08:00~22:00	
8	신흥동	선화동28-2	14	지평식	무료	24시간	
9		선화동 8-1	20	지평식	무료	24시간	
10		신흥동2가 27-5	10	지평식	무료	24시간	
11		신흥동2가16-2	10	지평식	무료	24시간	
12		신흥동2가22-35	22	지평식	무료	24시간	
13		신흥동 2가 1-32	38	지평식	유료	10:00~20:00	
14	도원동	신흥동1가 5-1	8	지평식	무료	24시간	
15		도원동15-3	13	지평식	무료	24시간	
16	율목동	도원동35-10	10	지평식	무료	24시간	
17		유동37-4	4	지평식	무료	24시간	
18		유동36-4	8	지평식	무료	24시간	
19		율목동 171	3	지평식	무료	24시간	
20		율목동 120	3	지평식	무료	24시간	
21		율목동 215	12	지평식	무료	24시간	
22		율목동 143	4	지평식	무료	24시간	
23		율목동231-41	7	지평식	무료	24시간	
24		율목동 231-29	12	지평식	무료	24시간	
25		율목동 231-22	6	지평식	무료	24시간	
26		율목동 242-20	14	지평식	무료	24시간	
27		율목동 90-6	3	지평식	무료	24시간	
28	동인천동	내동 108	62	지평식	유료	10:00~20:00	
29		경동157	17	지평식	무료	24시간	
30		경동 225-1	56	지평식	유료	10:00~20:00	
31		전동31-8	70	건축물식	유료	10:00~20:00	
32		전동 25-113	9	지평식	무료	24시간	
33		내동 19-2	4	지평식	무료	24시간	
34		내동63	15	지평식	무료	24시간	
35		내동203-17	20	지평식	유료	12:00~21:00	
36		용동 177-1	26	지평식	유료	10:00~20:00	
37	북성동	자유공원로 95	11	지평식	무료	24시간	
38		북성동1가 산2-10	105	지평식	유료	10:00~20:00	
39		북성동2가12-36	193	건축물식	유료	09:00~21:00	
40		북성동1가98-115	14	지평식	무료	24시간	
41		북성동1가 3-60	27	지평식	무료	24시간	
42		북성동1가 97-32	83	지평식	유료	10:00~20:00	
43	송월동	송월동3가 11-29	5	지평식	무료	24시간	
44		송월동3가 11-45	10	지평식	무료	24시간	
45	운서동	운서동 2898-8	17	지평식	무료	24시간	
46		운서동 2916-1	25	지평식	무료	24시간	

## 제8절 교통민원과

### 1. 운수 행정

현재 우리 구에는 1,279개의 운수업체가 등록되어 있으며 화물자동차에 대한 민원관련 업무가 주를 이루고 있다. 날로 증가하는 화물자동차 및 여객자동차에 대한 민원인들의 요구가 점점 다양해지는 바, 갈수록 고도화되고 다양한 인허가 업무 및 민원상담을 위하여 방문하는 주민들에게 신속하고 친절한 민원처리 서비스를 제공하고 있다. 또한 대중교통의 향상된 서비스와 올바른 교통문화 정착을 위하여 여객 운송사업, 화물 운송사업 등에 대한 지속적 행정지도 및 홍보를 통해 운송질서 확립에 중점을 두고 있으며 교통 불편신고 접수 처리, 영종·용유 등 소외지역의 교통불편 해소를 위한 공영 버스 투입, 버스승강장 관리 및 운영 등의 각종 서비스를 제공하여 주민들에게 더욱 쾌적한 삶과 신속한 교통서비스에 대한 욕구를 충족시키는 데 주력을 다하고 있다.

### 가. 현 황

#### ☐ 운수관련업체 현황

계	일반화물	개별화물	용달화물	시내버스	전세버스	택시	자동차 운수주선사업
1,279	617	119	226	4	2	1	310

#### ☐ 관내 시내버스업체 현황

업체명	소재지	차량면허대수	비 고
(주)삼환교통	중구 신흥동3가 60-15	102대	
신흥교통(주)	중구 축항대로290번길 124	73대	
인천선진교통(주)	중구 연안부두로53번길 4	52대	
인천제물포교통(주)	중구 연안부두로53번길 4	51대	

☐ 관내 법인택시 업체 현황

업체명	소재지	차량면허대수	비 고
서원기업(합자)	중구 서해대로 303	100대	

☐ 관내 전세버스 업체 현황

업체명 (법인등록번호)	소재지	차량면허대수	비 고
(주)신정관광	중구 백운로14번길12	7대	
(주)서울국제투어	중구 백운로 585	21대	

☐ 버스승강장 현황

합계	시내	영종·용유	비고
186	85	101	

☐ 밤샘주차 단속(계도) 현황

계	화물	전세버스	비고
758(368)	615(329)	143(39)	

□ 공영버스 노선 현황

노선명	기 점	주요경유지	종 점	첫차 시간	막차 시간	운행 거리 (km)	배차 간격 (분)	운행 시간 (분)	운행 대수 (대)	운행 횟수 (회)
예단포 (1)	영종자이 아 파 트	전소, 중산동, 운남교차로, 영종역, 예단포, 고염나무골, 장촌, 운서역	K T 공 항 지 사	05:20 06:00	20:30 21:40	17	70 ~120	35	1	11
늘목 (2)	운 서 역	하늘문화센터, 왕산·을왕리해수욕장, 늘목, 나룻개, 용유초등학교	무 의 도 입 구	06:10 07:20	21:50 22:30	30	130	40	1	8
잠진도 (2-1)	인 천 국 제 공 항	덕교동, 거잠포회센터	잠 진 도	06:50 07:10	19:50 20:10	11	60	40	1	14
서당골 마장포(3)	영 종 선 착 장	서당골, 마장포, 전소, 영종중, 영종고, 운서역	K T 공 항 지 사	05:30 06:05	20:00 21:40	18	90 ~150	35	1	9
논골(4)	영종물류 고등학교	전소, 잔다리삼거리, 금산경로당, 논골	K T 공 항 지 사	06:40 05:30	20:40 21:30	14	120	40	1	9
하늘도시 (5)	영 종 선 착 장	하늘도시, 영종고등학교, 운서역, 인천국제공항, 국제업무단지	영 종 선 착 장	05:30 06:20	21:30 22:05	70	150	40	1	9
선착장 (5-1)	영 종 선 착 장	전소, 영종중, 영종고, 운서역	K T 공 항 지 사	05:30 06:05	21:00 21:35	13	60 ~90	4	1	11
무의도 (6)	광 명 항	큰무리, 잠진도, 동인천역	광 명 항	(광명항) 08:20 11:20 14:40	(동인천) 09:30 12:30 16:00	100	180	130	1	3
예비차										

## 나. 화물자동차 운수사업 추진

### 1) 화물자동차 운수사업법 관리

#### 가) 총괄

화물자동차 운송사업의 양도·양수, 개서, 주기적신고 등과 같은 민원업무처리를 통해 화물자동차 운수사업을 효율적으로 관리하고 건전하게 육성하여 화물의 원활한 운송을 도모함으로써 공공복리의 증진을 추진하고 접수민원에 대해 신속·정확하게 업무를 처리하여 민원인의 다양한 욕구를 충족시키고자 함

#### 나) 2015년 추진실적

- 화물자동차 운송사업 위수탁(해지) 신규 개별허가 : 47건
- 화물자동차 운송사업 공T/E 충당 확인 신청 : 54건
- 화물자동차 운송사업 변경허가 : 376건(구조변경 : 93건, 증·감차 : 283건)
- 화물자동차 운송사업 허가사항(주기적) 신고 : 49건
- 화물자동차 차고지설치확인서 발급 : 1,636건
- 자가용화물자동차 사용신고 : 142건
- 화물자동차 운송사업 재허가(택배) : 18건
- 화물자동차 운송사업 양도·양수 : 242건
- 화물자동차 운송사업 휴지·해지 : 147건
- 화물자동차 운송사업 개서신고 : 134건
- 새올 상담민원 : 1건

### 2) 유가보조금 지원

#### 가) 근거

- 「화물자동차 운송사업법」 및 동법 시행령, 동법 시행규칙
- 「화물자동차 유가보조금 관리 규정」
- 「인천광역시 사무위임 조례」 제2조에 의거 구청장에 위임

#### 나) 지급방법

- 유가보조금 지급대상
  - 「화물자동차 운수사업법」에 따라 허가받은 사업용 화물자동차
- 유가보조금 지급 청구권자
  - 화물자동차 운송사업자, 운송가맹사업자, 위·수탁차주

○ 유류구매카드 종류에 따른 지급방식

구 분	환 급 방 법	비 고
신용카드	카드대금 청구 시 보조금을 차감 청구	市 카드사 지급
체크카드	체크카드 결제계좌에서 먼저 유류구매액을 전액 인출한 후 유가보조금을 결제계좌로 입금	카드사에서 선입금 후 市 카드사 지급
거래·체크카드	거래카드로 거래내역을 남긴 후 체크카드로 결제 하면 유류구매액을 전액 인출한 후 유가보조금을 결제계좌로 다시 입금	카드사에서 선입금 후 市 카드사 지급
거래확인용카드	거래내역만 남기는 카드로 한달에 한번 유가보조금 관리시스템에서 정산하여 지자체에 서류 신청·지급	區 계좌 지급
자가주유카드	화물차주가 본인 소유지에 주유시설을 갖춘 후 차량에 부착된 RFID태그를 통해 거래내역을 유가보조금 관리시스템으로 전송 및 정산하여 지자체에 서류 신청·지급	區 계좌 지급

다) 유가보조금 서면신청 지급 절차

○ 공고기간 : 접수일 20일 전까지 공고

○ 서류신청

- 최소 다음달 10일까지 신청하도록 하고, 말일까지 지급하는 것이 원칙

(단, 관할관청이 필요하다고 인정하는 경우에는 지급 주기를 달리할 수 있다.)

⇒ 인천광역시의 경우, 매달 16일까지 신청하고 익 월 중순에 지급

○ 유류사용기간 : 전달 및 전전달 유류사용분

라) 2015년 유가보조금 지급 실적 : 2,111건 950,793,150원 (市 재배정사업)

(단위: 백만원)

구 분	총계	1월	2월	3월	4월	5월	6월	7월	8월	9월	10월	11월	12월
지급액	951	85	89	88	67	108	81	76	82	70	70	68	67

마) 2015년 유류구매카드(화물복지카드) 처리건수 : 4,792건

(단위: 건)

구 분	총계	1월	2월	3월	4월	5월	6월	7월	8월	9월	10월	11월	12월
합 계	4,792	381	255	729	359	358	338	374	420	408	390	438	342
승 인	3,673	286	196	623	260	245	246	290	312	305	314	332	264
말 소	955	80	56	94	93	76	81	72	92	78	67	92	74
말 소 취 소	164	15	3	12	6	37	11	12	16	25	9	14	4

### 3) 화물자동차운수사업법 지도·단속

#### 가) 개요

항만과 공항이 위치한 지역 특성상 화물자동차의 불법운송행위에 신속하게 대응하여 화물자동차 불법운송행위에 대한 지속적이고 강력한 단속을 통해 주민 불편사항을 해소하고 화물운송시장의 질서 확보 및 투명화·선진화 촉진

#### 나) 2015년 추진실적

- 화물자동차 불법 밤샘주차단속
  - 단속 758건, 계도 368건, 홍보물 제작(홍보 물티슈 제작 및 현수막 게시)
- 청소용 화물자동차(진개덤프)불법운송행위 단속
  - : 단속 9건(이첩8건),관련기관 협조공문 발송(7개 지자체, 1개 업체)
- 화물자동차 운수사업법 위반 행정처분
  - 운수종사자격 취소 : 29건
  - 상호 미 표시 : 5건
  - 운수종사자격 미 게시 : 3건
  - 허가변경사항(주사무소 변경) 미신고 : 3건
  - 택시 유사표시행위 : 2건
  - 주기적 신고 미 이행 행정처분 : 11건

#### 다) 기대효과

화물자동차·전세버스 밤샘주차 단속을 통한 밤샘주차 근절을 통해 관내 주거 환경 개선 및 교통질서 확립, 교통사고 방지 효과 기대

### 다. 여객자동차 운수사업법 위반 지도·단속

#### 1) 추진배경

부당요금 징수, 승차거부, 자격증 미 게시, 무정차 통과, 장기정차 여객유치 행위, 부제위반 등 시민에게 불편을 주는 여객자동차 운송사업 관련 위반 행위에 대한 시민 교통 불편을 해소하기 위한 지도·단속 실시

#### 2) 추진사항

##### 가) 택시 불법행위 집중 지도·단속

- 시기 : 연중
- 대상 : 관내 민원 다발지역의 개인 및 법인 택시
- 장소 : 관내 택시 승강장, 여객터미널, 역 주변, 기타 민원 다발 지역

- 단속반 편성 : 1개반 2명
  - 중점 단속 사항 : 4대 승객불편사항(승차거부, 중도하차, 부당요금, 합승행위)
  - 2015년 단속 실적 : 단속 32회 실시, 단속 2건, 계도 약 50회 실시

#### 나) 버스 및 택시 교통 불편신고

- 시기 : 상·하반기
- 대상 : 관내 버스 및 택시 승객들의 교통불편사항
- 접수 : 새울 전자민원 창구 및 미추홀콜센터 교통불편신고 접수
- 처리 : 불편사항 접수 후 경고 등 행정처분 실시
- 2015년 추진사항 실적
  - 버스 : 접수 708건
    - 과태료 부과 : 91건, 4,600천원
    - 경고 : 368건
    - 주의(불문) : 249건
  - 택시 : 접수 79건
    - 과태료 부과 : 8건, 650천원
    - 과징금 부과 : 5건, 900천원
    - 경고 : 17건
    - 주의(불문) : 49건

#### 3) 기대효과

- 가) 민원 다발 지역 중점 지도·단속을 실시하여 여객자동차 운송질서 확립을 통한 시민 교통 불편 해소 및 여객자동차 운송 질서 확립
- 나) 교통 불편신고 접수를 통한 여객운송사업 관내 민원을 적시에 해결하여 민원인의 욕구 충족 및 관광 도시 중구의 이미지 제고

### 라. 중구 공영버스 운영지원

- 1) 목 적 : 무의도를 포함한 영종·용유지역 주민의 대중교통불편 해소
- 2) 연 혁
  - 2007. 3.30. : 대중교통 오지마을 주민불편 해소대책 수립
  - 2008. 4. 1. : 소무의도 셔틀버스 개통(1개 노선, 12인승 1대)
  - 2008. 5. 1. : 영종 오지마을 공영버스 개통(1개 노선, 15인승 1대)
  - 2010.11.15. : 소무의도 공영버스 노선연장(동인천역)
  - 2011. 5.28. : 무의도 공영버스 차량교체 운행실시(12인승→29인승)

- 2011. 6.23. : 영종용유 공영버스 확대 운행  
(1개 노선, 버스 1대 → 3개 노선, 버스 5대)
- 2012. 4.19. : 교통카드 도입 및 수도권통합요금제 도입 시행
- 2013. 8. 2. : 공영버스 노선조정위원회 구성
- 2013.11.25. : 공영버스 확대운행  
(무의도 포함 5개 노선, 버스 6대 → 6개 노선, 버스 8대)
- 2014. 4. 1. : 인천광역시 중구 공영버스사업 운영 조례 제정
- 2014. 8.22. : 공영버스 운영위원회 위원 위촉 및 회의 개최
- 2014. 9. 1. : 공영버스 노선 변경 시행(영종·용유 1, 2, 3, 5번 버스)
- 2014. 9.25. : 공영버스 운영위원회 회의 개최
- 2014.11. 1. : 공영버스 노선 변경 시행(영종·용유 2, 3, 4번 버스)
- 2014.11.26. : 중구 공영버스 위탁사업자 공모 공고
- 2014.12.11. : 중구 공영버스 운영위원회 개최 및 위탁사업 공모신청자 평가
- 2014.12.18. : 위탁협약 체결[(주)공항교통]

### 3) 2015년 추진실적

- 2015. 9.17 : 중구 공영버스 운영위원회 개최(노선변경 심의·의결)
- 2015.10.21 : 공영버스 1대(예비차) 구입 완료
- 2015.10.26 : 공영버스 노선 변경 시행(5-1번 신설)
- 2015.12. 7 : 중구 공영버스 위탁사업자 공모 공고
- 2015.12.24 : 중구 공영버스 운영위원회 개최(위탁사업자 선정)
- 2015.12.30 : 2016년 중구 공영버스 위탁협약 체결[영풍운수(주)]

### 4) 2016년 추진계획

- 가) 공영버스 운영위원회 개최(연 2회 이상) : 공영버스 이용 주민 불편사항 의견 수렴
- 나) 영종역 개통에 따른 공영버스 노선 조정

### 5) 기대효과

- 가) 공영버스 운행으로 대중교통이용 소외지역 주민불편 일부 해소
- 나) 공항철도· 시내버스 노선과 연계 운행으로 영종·용유지역 대중교통 이용 불편 해소

## 마. 버스승강장 설치 및 정비

- 1) 목적 : 버스승강장 신설 및 정비 등을 통한 깨끗한 도시환경 조성, 주민과 관광객에 관광객에 교통편의를 제공하여 대중교통 이용 활성화에 기여

## 2) 2015년 추진 실적

### 가) 버스승강장 설치

- 기 간 : 2015. 12. 1 ~ 12. 28
- 금 액 : 94,014,250원
- 설치장소 : 총 5개소
  - 동인천동 : 동인천 우리은행
  - 용 유 동 : 왕산골, 선녀바위해수욕장, 용유초등학교 삼거리
  - 무 의 도 : 광명항

### 나) 버스승강장 정비 : 총 16개소

- 관내 버스승강장 정비공사
  - 기 간 : 2015. 1. 22. ~ 1. 28.
  - 금 액 : 1,450,000원
  - 내 용
    - 승강장 용접 등(영종물류고등학교)
    - 승강장 의자 설치(용유초등학교)
- 나룻개 버스승강장 정비공사
  - 기 간 : 2015. 3. 18. ~ 3. 27.
  - 금 액 : 2,330,000원
  - 내 용 : 기울어진 승강장 바로잡기, 의자설치
- 영종LH아파트입구 버스승강장 정비공사
  - 기 간 : 2015. 4. 24. ~ 5. 13.
  - 금 액 : 1,110,000원
  - 내 용 : 유리파손 교체, 통유리 설치 및 하단 바 설치 등
- 버스정류소 정비공사 : 총3개소
  - 기 간 : 2015. 9. 8. ~ 9. 17
  - 금 액 : 880,000원
  - 내 용
    - 버스 노면표시 2개소(신흥동 용진농협, 동인천 우리은행)
    - 승강장 벤치 링 설치 4개소[배다리(2), 전동교회(2)]
- 버스승강장 지붕 보수 : 총3개소
  - 기 간 : 2015.12.16. ~ 12. 26
  - 금 액 : 6,985,000원
  - 내 용 : 파손 및 노후된 버스승강장 지붕 보수
  - 장 소 : 인천여상(2), 송도중학교

○ 버스승강장 환경 정비 및 벤치 설치 : 총5개소

- 기 간 : 2015.12.21. ~ 12. 27

- 금 액 : 3,597,000원

- 내 용 : 도색 및 벤치 설치

- 장 소 : 도원역, 정보산업고, 수산물센터, 남향부두, 용진농협

다) 버스승강장 태양광발전 조명 구입 설치 : 총 11개소

○ 1차 설치 : 3개소

- 기 간 : 2015. 8. 26. ~ 9. 25.

- 금 액 : 8,865,240원

- 설치장소 : 연안부두 어시장, 송월시장, 라이프아파트

○ 2차 설치 : 8개소

- 기 간 : 2015.12.10. ~ 12. 20.

- 금 액 : 23,649,360원

- 설치장소 : 삼성아파트, 국제여객터미널, 연안아파트, 라이프쇼핑 앞, 향운아파트,  
전동교회, 송월동주민센터, 송월시장

3) 2016년 추진계획

가) 2016. 2월 : 市 버스승강장 신설 및 정비 수요조사 제출

나) 2016. 3월 : 동별 버스승강장 정비 및 태양광 발전조명 수요조사

다) 2016. 4월 : 대상지 선정 및 발주

라) 2016. 5월 : 준공

4) 기대효과

가) 버스승강장 설치로 대중교통 이용자의 편의 증진

나) 버스승강장 구조물 정비 및 태양광 발전조명 등 편의시설 설치 등으로 쾌적하고  
안전한 교통 환경 제고

## 2. 차량등록

최근 중구지역의 꾸준한 인구증가와 비례하여 자동차 등록대수가 2014년 61,127대에서 2015년 65,345대로 6.9% 가량 증가하였으며, 생활수준의 향상으로 교통민원행정서비스에 대한 주민의 욕구가 점차 다양화, 고도화 되어가고 있는 추세로 차량등록민원 관련 업무 처리 및 상담을 위하여 우리 구를 방문하는 주민에게 차량의 임시운행허가 및 신규 등록부터 말소에 이르기까지 신속·정확·친절한 민원처리로 주민이 만족하는 교통민원행정 서비스를 실현하는 데 노력하였다. 앞으로도 지역의 경제적, 지리적 여건 등의 변화로 인하여 자동차등록현황이 증가할 것으로 예상된다.

### 가. 현 황

#### □ 2015년 자동차 민원처리 현황

(단위: 건)

구분	신규	변경	이전	압류	저당	말소	임시운행	합 계
등록건수	1,647	19,114	4,024	77,611	649	1,013	52,198	156,256

(단위: 건)

구 분	등록원부	말소사실증명서	등록증 교부	합 계
발급 건수	128,545	555	10,334	139,434

#### □ 2015년 이륜차 민원처리 현황

(단위: 건)

구분	신규사용 신고	재사용 신고	변경신고 (단순)	변경신고 (이전)	사용폐지 신고	사용신고 필증재발급	폐지증명서 재발급	합 계
등록 건수	127	271	706	42	325	57	12	1,540

#### □ 2015년 자동차 등록현황

(단위: 대)

구 분		합 계	승용	승합	화물	특수
2015년도		65,345	43,801	2,994	16,574	1,976
용도	관 용	551	266	127	142	16
	자가용	49,102	38,460	2,281	8,139	222
	영업용	15,692	5,075	586	8,293	1,738

□ 2015년 자동차 등록현황(영중·용유 지역)

(단위: 대)

구 분		합 계	승용	승합	화물	특수
2015년도		29,765	24,040	1,238	4,408	79
용도	관 용	151	77	37	32	5
	자가용	28,975	23,786	1,154	3,987	48
	영업용	639	177	47	389	26

□ 2015년 이륜차 등록현황

(단위: 대)

구 분		합 계	50cc미만	50cc이상	100cc초과	260cc초과
2015년		6,319	500	2,760	2,850	209
용도	관 용	171	4	100	66	1
	자가용	6,148	496	2,660	2,784	208

□ 2015년 이륜차 등록현황(영중·용유 지역)

(단위: 대)

구분		합 계	50cc미만	50cc이상	100cc초과	260cc초과
2015년		1,184	142	409	574	59
용도	관 용	8	3	1	4	0
	자가용	1,176	139	408	570	59

## 나. 자동차 등록위반 과태료 부과 징수 실적

□ 2015년도 자동차 등록위반 과태료 부과·징수현황

(단위 : 건, 천원)

구 분	부과		징수		채납액		비 고
	건수	금액	건수	금액	건수	금액	
과태료	281	26,348	264	21,595	17	4,753	
범칙금	36	6,680	32	5,220	4	1,460	

## 다. 2016년 추진계획

### 1) 자동차 상속이전 안내문 발송

- 기 간 : 주 1회(연중)
- 대 상 : 자동차 사용본거지 및 주민등록주소가 관내에 등록된 사망자
- 내 용 : 상속이전 안내문 및 상속포기 동의서 발송

### 2) 자동차등록증 커버 제작 교부

- 기 간 : 연중
- 대 상 : 자동차 신규·이전·변경 등록 등 자동차등록증 교부대상 민원인
- 내 용 : 자동차등록증 커버 교부

## 제 4 편

### 구 산하기관

#### 제1장 사업소

---

- 제1절 보 건 소
- 제2절 영종출장소
- 제3절 용유출장소

#### 제2장 동 주민센터

---

- 제1절 신 포 동
- 제2절 연 안 동
- 제3절 신 흥 동
- 제4절 도 원 동
- 제5절 울 목 동
- 제6절 동인천동
- 제7절 북 성 동
- 제8절 송 월 동
- 제9절 영 중 동
- 제10절 운 서 동
- 제11절 용 유 동

# 제1장 사업소

## 제1절 보건소

### 1. 연혁

1962년 8월 1일 독립보건소로 설립되어 최일선에서 보건위생업무를 관장하다가 같은 해 9월 24일 인천시보건소로 개칭되어 운영되었고 1968년 1월 1일 시세확장과 인구의 급증으로 구청제도가 실시되면서 인천시 중구보건소로 개칭되었다. 1976년 1월 4일 정부방침에 따라 보건소에서 관장하고 있던 위생업무가 구청으로 이관 되었으며 이후 보건소는 국민의 건강을 보살피는 보건의료서비스의 기능을 강화하고 있다.

1981년 7월 1일 인천직할시 중구보건소로 개칭되어 운영되다가 1989년 1월 1일 행정구역 개편으로 영종, 용유지역이 인천시로 편입되면서 도서지역을 포함하여 보건의료업무 추진하게 되었다. 1995년 9월 1일 인천광역시중구보건소로 개칭되었으며 1997년 7월 1일 신흥동 노인복지회관으로 이전 후 2006년 10월 30일 중구 참외전로 72번길 21((구)인천여고)로 보건소를 신축 이전하여 주민의 공공의료기관에 대한 요구를 충족시키고 중구 건강지킴이로서 주민의 보건을 책임지게 되었다.

생활수준 향상에 따라 건강에 대한 관심이 증대되고 이에 보건의료 수요가 급격히 증대되고 있는 가운데 국민건강증진법('95.01.05.), 지역보건법('95.12.29.)이 제정되어 과거의 감염병 예방 및 사후치료 위주의 보건정책에서 국민 건강증진을 위한 적극적인 보건사업으로 전환하여 업무를 수행하고 있다.

### 가. 설치근거

- 1962년 8월 1일 독립보건소 신설
- 1962년 9월 24일 인천시보건소 개칭
- 1968년 1월 1일 인천시중구보건소 개칭
- 1981년 7월 1일 인천직할시 중구보건소 개칭
- 1995년 9월 1일 인천광역시 중구보건소 개칭
- 1997년 7월 1일 신흥동 노인복지회관으로 이전
- 2005년 10월 26일 과 직제 및 1팀 신설 (보건행정과, 보건의료팀)
- 2006년 10월 30일 보건소 청사 신축이전(중구 참외전로72번길 21)
- 2007년 7월 27일 1팀 신설(도서의료지원팀)
- 2011년 1월 11일 팀 명칭 변경(방문보건팀, 감염병관리팀, 만성병관리팀)
- 2011년 9월 20일 조직개편(보건사업과, 건강증진과)
- 2015년 9월 21일 과 명칭 변경(보건행정과), 팀 명칭 변경(도서의료팀, 모자보건팀), 1팀 신설(정신건강팀)

## 나. 설치규모

- 위 치 : 참외전로72번길 21(구 인천여고)
- 대지면적 : 5,361.66㎡
- 건축규모 : 6,758.11㎡ (지하2층, 지상5층)
- 주요시설
  - 1층 : 민원실, 차량관리실, 진료실, 한방진료실, 물리치료실, 보충영양상담실, 예방접종실
  - 2층 : 검사실, 방사선실, 호흡기보건실, 구강보건실, 금연상담실, 운동영양상담실  
방문보건실, 교육실
  - 3층 : 소장실, 보건행정과, 건강증진과, 대강당, 정보통신실, 치매상담실
  - 지하1층 : 주차장, 중앙감시실, 방역창고, 용역사무실
  - 지하2층 : 주차장, 기계실, 전기실, 발전실 등
- 보건소 사용 : 지하1 ~ 2층, 지상1층 ~ 3층

### 《 보건소기구 》

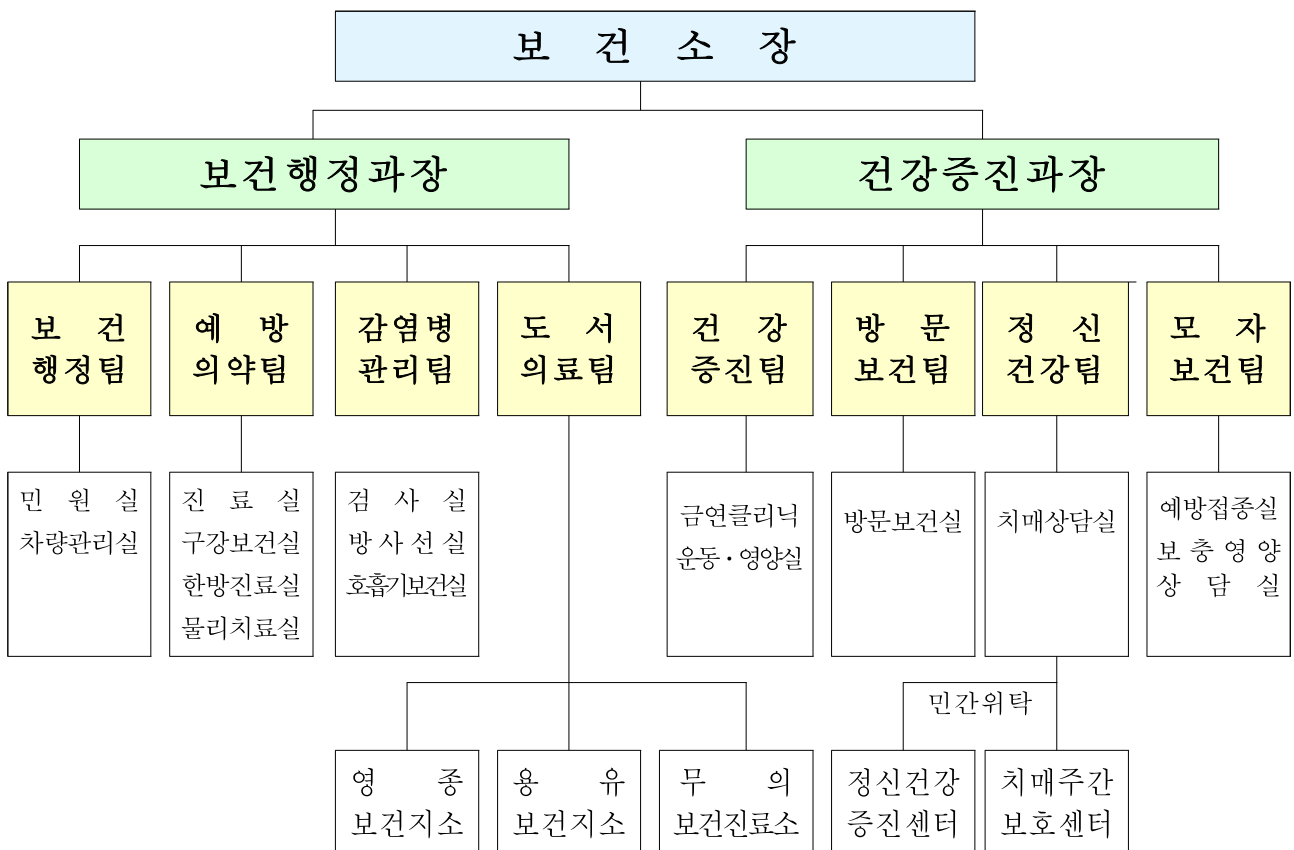

## 2. 일반현황

### 가. 정 원

(단위 : 명)

구 분	계	일 반 직						임기제
		4급	5급	6급	7급	8급	9급	5급
총 계	41	1	2	9	9	14	3	3
보건행정과	27	1	1	4	7	8	3	3
건강증진과	14	-	1	5	2	6	-	-

### 나. 의 · 약업소

#### ☐ 의료기관 현황

(단위 : 개소)

구분 계	병 · 의원				치과의원	한의원
	종합병원	요양병원	한방병원	의 원		
101	3	3	1	45	35	14

#### ☐ 약업소 현황

(단위 : 개소)

구분 계	약국	약 방	한약방	의약품 도매상	안전상비의약품 판매업소	특수지역의 의약품취급자
108	56	1	4	2	44	1

#### ☐ 기타 업소 현황

(단위 : 개소)

구분 계	치과 기공소	안경업소	의료기기 판매업소	소독업소	산 후 조리원
96	3	25	64	4	0

#### ☐ 방역장비

(단위 : 대)

구분 계	휴 대 용			차 량 용			모기유인살충기	비 고
	연막 전용	분무 전용	연무 전용	연막 전용	분무 전용	ulv (초미립자)	토네이도	
154	24	29	11	2	1	1	86	

### 3. 구정주요업무 추진실적 및 계획(보건행정과)

#### 가. 보건행정

의학의 발달로 평균수명이 연장됨에 따라 성인병, 노인성 질환이 증가하고 저출산 문제의 부각으로 모자보건 서비스에 대한 질적 향상이 요구되는 등 사회 환경 다변화로 주민의 욕구 또한 다양해지고 있다. 이에 구민보건향상을 목적으로 체계적이고 효과적인 사업 수행을 위해 중구의 지역여건을 면밀히 분석하여 4개년 단위로 지역보건의료계획을 수립하고 이 계획을 기본으로 매년 연차별 시행계획을 수립하여 문제점 및 개선책을 보완하여 지역의 보건의료수준을 한 단계 향상시키기 위한 기반을 마련하고자 한다.

#### □ 제6기 지역보건의료계획 수립 추진

(수립근거 : 지역보건법 제3조, 같은 법 시행령 제5조 및 같은 법 시행규칙 제3조)

##### ○ 지역보건의료계획 역사

- 4년마다 지역보건의료계획 수립

- 1997년 ~ 1998년 : 제1기 지역보건의료계획
- 1999년 ~ 2002년 : 제2기 지역보건의료계획
- 2003년 ~ 2006년 : 제3기 지역보건의료계획
- 2007년 ~ 2010년 : 제4기 지역보건의료계획
- 2011년 ~ 2014년 : 제5기 지역보건의료계획
- 2015년 ~ 2018년 : 제6기 지역보건의료계획

##### ○ 제6기 지역보건의료계획 내용

생활수준 향상으로 평균수명이 늘어남에 따라 건강에 대한 관심과 삶의 질 향상에 대한 욕구는 높으나, 환경적 변화 및 스트레스 생활양식의 변화로 암, 당뇨, 고혈압 등 성인병이 증가하는 양상과 더불어 인구의 고령화 및 저출산 등으로 야기되는 복합적인 문제들이 산재하여 있다. 따라서 보건의료서비스 사업도 과거, 치료 위주에서 생활행태를 변화시켜 건강한 습관을 들이고 지역 사회의 건강 위해요인을 조기에 발견하여 관리하는 예방차원으로 변화하고 있다.

특히, 우리 중구는 영종·용유 도서지역과 시내지역으로 양분되어 있고 도서 지역은 농·어촌, 신도시가 복합되어 있는 지역특성을 갖고 있으며 최근 영종 지역 인구 급증에 따라 이 곳 주민들의 공공보건서비스 요구가 증대되어 영종·용유지역에 치매주간보호센터 개설 등 도서지역 건강보건사업 전담조직을 설치하기 위해 노력하고 있다. 우리 구 특성에 맞는 보건체계를 모색하고 효율적인 보건의료서비스를 제공하여 중구 주민의 건강증진에 기여하고자 한다.

생애주기별 통합적 건강관리사업 등 13개 중장기 추진과제에 대한 사업계획을 수립 시행함으로써 주민들이 평생 건강한 삶을 영위하여 건강한 중구를 만들 수 있도록 「태어나는 순간부터 아름다운 노년까지 함께하는 중구보건소」라는 비전을 제시하였다. 제6기 지역보건의료계획은 계획 수립을 시작으로 지역주민의 욕구조사를 실시하고 기획팀 회의를 거친 후 공청회, 보건의료심의위원회를 통하여 지역주민 및 전문가의 의견을 수렴하고 의회의 의결을 끝으로 구민의 질병 관리 능력 향상, 건강 형평성 제고 및 삶의 질 향상을 위한 지역보건의료계획을 수립하였다.

#### □ 민원실 운영 현황

(단위 : 건, 2015. 12. 31. 기준)

구 분	계	제 증 명		진료 및 검사 접수·수납	민원서류 접 수	세외수입	전화민원
		접수	발급				
2014년	74,476	12,273	13,892	34,516	1,045	250	12,500
2015년	77,510	13,034	13,657	36,729	1,063	247	12,780

### 나. 예방의약

#### □ 의약업소 및 마약류 관리

##### ○ 의약업소 현황

우리 구에는 종합병원 3개소를 포함한 101개소의 의료기관과 1,903개의 병상, 1,818명의 의료인 및 임상병리사 등 전문요원 456명이 종사하고 있고 약국 56개소를 포함한 108개소의 의약품 등 판매업소와 115명의 약사가 있다.

##### - 의료기관 현황

(단위 : 개소)

구분 계	병·의원				치과의원	한의원
	종합병원	요양병원	한방병원	의 원		
101	3	3	1	45	35	14

##### - 약업소 현황

(단위 : 개소)

구분 계	약국	약방	한약방	의약품 도매상	안전상비의약품 판매업소	특수지역의 의약품취급자
108	56	1	4	2	44	1

- 기타 업소 현황

(단위 : 개소)

구분 \ 계	치과기공소	안경업소	의료기기판매업소
계	3	25	64

○ 의약품업소 지도관리

건전한 의료풍토를 조성하고, 부정불량 의약품 유통근절을 통한 우수의약품 공급을 위해 매년 의약품업소에 대한 지도점검계획을 수립, 추진하며 연 1회 이상 정기 지도점검과 함께 언론보도, 진정·제보 접수 및 고질적 문제업소, 취약지역 등 필요시 수시점검을 병행 실시하고 있다. 의료업소의 경우 부정 의료행위, 무자격자 의료행위, 진료거부행위, 태아 성감별 행위, 면허대여, 품위손상행위, 의료광고의 허용범위 준수 및 과대광고위반 등에 대하여 중점 지도점검을 실시하고, 약업소의 경우 무자격자 조제·판매행위, 약사면허 대여 행위, 의약품 판매질서 규정준수상태, 판매금지 의약품 취급여부, 의약분업에 따른 준수사항 이행여부, 의약품 표시 기재사항 적법 여부 등에 대하여 지도 점검을 추진하고 있다. 위반사항 발견 시 관계 법령에 따라 조치하고 있으며, 행정처분 업소에 대하여는 사후관리에 철저를 기하고 있다.

< 2015년 의약품업소 지도관리 실적 >

(단위 : 건)

구 분	점 업소수	행정처분	조 치 사 항				
			취소	업무 정지	고 발	경고 및 개선명령	기타
계	210	3	-	1	-	2	(1) 수사의뢰
의료기관	65	2	-	-	-	2	-
약업소	145	1	-	1	-	-	(1) 수사의뢰

○ 마약 및 향정신성 의약품(마약류) 관리

마약류 폐해에 대한 지역주민의 경각심 제고를 위해 홈페이지 및 소식지 등에 홍보를 실시하고 관련 포스터 및 리플렛 등 홍보자료를 배부하며 마약류의 적정한 수급 및 의료목적 외 유통을 방지하기 위하여 마약류 취급자에 대해서는 연 1회 이상 지도점검을 실시하고 있다. 그 외에 마약류 취급자 교육을 실시하여 관련 법규 준수사항, 마약류의 판매에 관한 사항, 마약류 취급관련 업무의 기록·정비에 관한 사항 등 업무 관련 정보를 제공한다.

### < 2015년 마약류취급자 지도관리 실적 >

(단위 : 건)

2015년	계	마약류취급자 구분		
		마약류도매업자	마약류소매업자	마약류취급의료업자
점검 업소 수	83	2	60	21

#### ○ 향후추진계획

주민 건강보호를 위해 무자격자의 진료, 조제, 의약품판매, 면허대여, 불법 마약류 유통을 중점 관리하여 부정 의료로 인한 주민 피해가 발생치 않도록 관리 감독을 강화할 것이다.

#### □ 가정 내 폐의약품 수거 사업

#### ○ 사업배경 및 기대효과

수거와 폐기시스템의 사각지대에 있는 가정 내 폐의약품이 약물 오·남용으로 인한 어린이 약화사고 및 약물 무단방출로 인한 수질·토양오염 등 사회적 문제로 대두되고 있다. 이에 공공기관 차원에서의 적정 수거, 폐기로 의약품 자원 낭비 및 환경오염 방지 분위기를 조성하고자 2009년부터 지역 약사회와 함께 수거 사업을 추진하고 있다. 수거 대상 의약품은 약품명이나 용도를 알 수 없는 의약품, 사용하지 않는 의약품, 유효기간이 경과된 의약품으로 수거 후 월 1회 이상 고온 소각하여 안전하게 폐기된다.

### < 2015년 실적 및 2016년 계획 >

구 분	수거 실적(kg)	홍보실적	
		홍보 (회)	교육 (명)
2015년 실적	4,297	46	4,546
2016년 계획	4,500	50	5,000

#### □ 진료사업

#### ○ 현 황

경제적 소외계층을 포함한 전 주민에게 공공보건의료 서비스를 제공하여 건강한 지역사회를 조성하고 사후치료 서비스에서 생활 습관을 개선하고, 질병의 조기 발견과 악화 방지 등 사전예방을 위한 정책을 집중적으로 추진하는 예방중심의 의료서비스를 확대하고 있다.

○ 환자진료

<2015년도 실적 및 2016년도 계획>

(단위 : 명)

구 분		계	의과	한방	치과	물리 치료	건강진단결과서 및 기타 소견서 등
2015년 실 적	진료인원	45,017	19,307	8,543	504	3,629	13,034
2016년 계 획	진료인원	46,600	19,500	9,000	600	4,000	13,500

□ 구강건강관리사업

○ 목 적

지역주민들에게 다양한 구강관리 서비스를 제공하여 10대 만성병인 치아우식증과 치주질환의 발생을 낮추며 생애주기별, 계층별 구강관리교육 및 예방시술을 실시하여 구강관리능력을 향상시킴으로써 자율적으로 치아를 관리할 수 있는 능력을 배양시켜 올바른 구강건강생활실천을 통한 구강건강증진을 도모하고자 한다.

<2015년 실적 및 2016년 계획>

구 분	미취학아동 치아사랑 프로그램	초·중·고 구강관리	청장년·노년 구강관리	취약계층 구강관리	의료취약지역 의료취약가정 구강관리
2015년 실 적	905명	8,826명	1,016명	266건	-
2016년 계 획	1,200명	7,000명	1,100명	300건	150명

○ 2016년도 추진방향

- 사전예방적인 치아건강관리를 위한 서비스를 강화하여 생애주기별 구강질환 예방 교육과 예방진료를 실시함으로써 바른 구강건강관리 습관을 형성하고자 한다.
- 청장년·노년층 치아상실의 주원인이 되는 치주질환 관리를 위해 사업장, 노인대학, 경로당 등 찾아가는 구강관리서비스를 실시하여 계속 치주예방관리 실시
- 저소득층·취약계층의 의료서비스 불평등을 해소하기 위해 구강관리체계를 구축해 취약계층의 구강복지수준 향상하고자 한다.

## 다. 감염병 관리

### □ 감염병 관리

#### ○ 추진배경

감염병의 집단발생과 유행이 계절에 관계없이 연중 발생하는 경향을 보임에 따라 법정 감염병 감시체계와 별도로 연중 기동감시·대응체계 운영 필요

#### ○ 관내 감염병 환자 발생 현황

(단위 : 명)

구분	계	1군	2군				3군				
		A형 감염	유행성 이하선염	수두	급성 B형감염	폐렴구균	말라리아	성홍열	비브리오패혈증	췌장 가무시증	매독
환자수	150	9	15	91	1	1	10	15	2	2	4

※ 질병관리본부(<http://dis.cdc.go.kr>) 감염병웹통계

#### ○ 연중 기동감시·대응체계 개요

##### - 질병정보모니터망 구성 및 운영

(단위 : 명)

계	병·의원	약국	집단급식소	사회복지시설	각급학교	산후조리원	기타
66	10	1	13	4	35	-	3

##### - 모니터 주요업무

- 감염병 예방 관리 요령 홍보
- 감염병 또는 의심환자 발견·진단 시 인적사항 및 발생현황 통보, 검체채취(병·의원 해당) 등
- 기타 각종 전염성질환의 유형상태를 관할 보건기관(보건소·보건지소·진료소 등)에 즉시 통보

##### - 하절기비상방역근무

- 근무시간 : 5~9월(감염병 발생 유행에 따라 변동 가능)
- 근무방식 : 사무실 근무
- 근무시간 : 평일 09시~20시/토·일·공휴일 9시~16시
- 근무내용 : 비상방역근무 시간 종료 1시간이내 온라인 일일보고 및  
감염병 및 집단설사환자 발생 시 신속한 보고 및 현장 출동

#### ○ 감염병 감시 체계 운영

##### - 법정감염병 감시(제1군, 제2군, 제3군, 제4군 감염병)

- 신고목적 : 감염병의 발생과 분포를 정확하게 파악하여 신속한 대처
- 신고의무자 : 의사, 한의사, 의료기관의 장, 부대장, 감염병병원체 확인기관의 장

- 신고시기 : 발생 즉시
- 신고방법 : 팩스 또는 웹중 신고자가 편한 방법으로 관할 보건소장에게 신고
- 표본감시감염병(제3군 중 인플루엔자, 제5군, 지정감염병)
  - 표본감시기관으로 지정된 의료기관이 질병별 신고서식을 작성하여 매 주 화요일에 보건소장 또는 질병관리본부장에게 신고함
- 해외유입감염병 감시
  - 조사기간 : 연중
  - 추적조사대상
    - \* 오염지역에서 들어오는 승객, 승무원 및 운송수단의 오수에서 콜레라균이 검출 됐거나, 1군감염병의 원인균이 검출된 경우
    - \* 오염지역에서 들어오는 입국자중 2인 이상의 집단설사환자가 발견된 경우
    - \* 사스, 조류인플루엔자, 신종인플루엔자, 에볼라, 메르스 등 예방 및 관리지침에 따른 환자 및 의사환자가 발견된 경우
  - 조사방법 : 여행자의 귀국 후 설사 등 이상 유무를 전화 등을 통해 확인
  - \* 이상이 있는 경우 즉시 보건소 역학조사반이 출동하여 본인 및 필요 시 접촉자에 대한 검사를 실시(균 발견 시 적절한 치료 조치)

○ 감염병 환자 관리

- 지역거점병원 현황

구분	의료기관명	소재지	대표자	비 고
1	인하대병원	중구 인항로 27(신흥동)	조양호	격리외래 (격리중환자실포함)

- 감염병 격리치료시설 현황

구분	의료기관명	소재지	대표자	비 고
1	인하대병원	중구 인항로 27(신흥동)	조양호	격리병상 : 20병상 (음압시설 : 6병상)
2	인천기독병원	중구 답동로30번길 10(율목동)	임승룡	격리병상 : 2병상

※ 장티푸스 환자 관리

- 대상자 : 과거 2년간 장티푸스 환자 등
- 보균여부 관찰 시기 : 연 1회 × 2년 간
- 검사방법 : 장티푸스 환자로부터 대변검체 2~5g 정도를 받아 보건소에서 1차 검사를 수행한 후 결과가 양성인 경우 보건환경연구원으로 검체를 송부하여 원인체 분리동정을 수행하여 보균 여부를 확인

□ 결핵관리

○ 목 적

결핵환자 조기발견 및 맞춤형 집중관리를 통하여 타인으로서의 감염을 예방하고 잠복결핵 감염관리를 강화하여 결핵발병을 예방함으로써 건강한 지역사회 도모

○ 기본방향

- 결핵환자 관리
  - 환자관리 및 개별역학조사
  - 전염성 및 비순응 결핵환자 관리
- 집단시설(학교, 직장 등) 역학조사
  - 결핵역학조사반 구성
  - 결핵 및 잠복결핵감염자 관리
  - 지표환자 및 잠복결핵감염자 관리
- 입원·격리치료 명령 지원사업
  - 입원·격리치료명령 대상자 관리 및 지원
  - 입원명령 해제 이후 결핵환자 관리
- 가족 잠복결핵감염 검진 및 치료 지원사업
  - 접촉자검진 및 치료 참여의료기관 관리
  - 접촉자 검진비 지원, 잠복결핵감염자 치료 및 관리
- 의료기관 결핵환자관리 지원사업
  - PPM 의료기관과의 네트워크 형성 및 환자관리 실적 모니터링

<2015년 결핵 관리 실적>

구 분	환자관리		검진실적			
	결핵환자 등록	잠복결핵 감염치료자 등록	소집단 결핵발생 역학조사	객담검사	엑스선검사	흉부 엑스선 이동검진
2015년	12명	19명	11개소 /391건	412건	396건	7회 / 569명

□ 성매개감염병관리

○ 목 적

성매개감염병 발생예방과 감염자들에 대한 치료, 관리를 강화함으로써 개인의 건강은 물론 지역사회 전파를 차단하여 주민 건강을 보호하고자 한다.

○ 기본방향

- 성매개감염병 건강진단대상자 등의 검진소홀 사례가 없도록 집중적인 홍보 및 주기적인 지도·감독 실시
- 지역주민을 대상으로 성매개감염병 보건교육 및 홍보활동

### < 2015년 실적 및 2016년 계획 >

구 분	성매개감염병 예방·홍보		성매개감염병 건강진단대상자 검사		
	정기검진 대상업소 방문접검	지역주민홍보	매독검사	에이즈검사	그 밖의 성매개 감염병 검사
2015년 실적	115개소	26회	363건	307건	400건
2016년 계획	115개소	26회	370건	310건	400건

#### □ 에이즈 관리

##### ○ 목 적

지역주민을 에이즈 감염으로부터 보호하기 위해 에이즈 예방관리에 대해 지속적으로 홍보를 실시하고, 감염 위험계층에 대한 정기검진 등으로 조기발견을 강화하며, 발견된 감염인은 상담 및 보호·지원 등 건강관리를 실시와 전파방지를 통하여 국민건강 증진에 기여하고자 한다.

##### ○ 기본방향

- 성매개감염병 건강진단대상자 건강진단결과서 발급 시 예방홍보 및 보건교육
- 민원인 대기실에 홍보물 비치 및 VTR 상영
- 대중홍보
  - 대중매체(TV, 케이블, 옥외광고, 지역방송 등), 언론매체를 통한 홍보 실시
  - 사진전시회, 거리캠페인 등 이벤트를 실시하여 에이즈에 대한 경각심 고취 및 에이즈에 대한 관심 유도
- 외국인 예방홍보
  - 외국인 노동자, 유관기관 및 관련단체(외국인 종교단체, 인권단체, 외국인보호소 또는 고용주)를 대상으로 감염병 예방교육·홍보

### < 2015년도 실적 및 2016년 계획>

(단위 : 건)

대상자 구분  연 도	합 계	후천성면역결핍증 건강진단대상자					수시 및 일반관리자			검진희망자 등		
		소 계	청소년보호법 시행령에 따른 여성 종업원	유흥접객원	안마시술소 여성종업원	시장, 군수, 구청장이 인정하는 영업장에 종사하는 사람	소 계	수 시 건강진단 대 상 자	일 반 관리자	소 계	15세이상 65세미만	65세 이상
2015실적	683	307	67	240	-	-	119	-	119	257	226	31
2016계획	690	310	70	240	-	-	120	-	120	260	230	30

□ 각종검사 업무

○ 목 적

감염병검사 및 당뇨검사, 고지혈증 검사 등 만성질환검사 및 성인병검사를 실시하여 주민건강증진에 기여한다.

○ 기본방향

- 감염병 발생 및 식중독 환자 발생 시 감염병 검사
- 콜레라 보균자 찾기 사업으로 횡집종사자, 어패류 및 해·하수 콜레라 보균 검사
- 말라리아 환자 및 의심자 말라리아 검사
- 진료환자를 위한 각종 검사 실시

< 2015년 각종검사 실적 >

(단위 : 건)

검사항목	질환별	대상자	2015년 실적
감염병 세균검사	장티푸스, 콜레라 식중독 등	환자 및 의사환자, 보균자 찾기 검사대상자, 건강진단결과서 대상자	13,334
말라리아	말라리아	환자 및 유사증상자	13
객담검사	결핵	환자 및 유사증상자	412
일반혈액검사	염증, 빈혈검사, 혈액형	진료환자	1,181
B형간염검사	B형간염 항원·항체확인	진료환자	1,541
간기능(5종)	간기능 수치 확인	진료환자	6,351
고지혈증(4종)	콜레스테롤, 고지혈증	진료환자	4,956
단백질(3종)	영양상태, 염증확인	진료환자	2,904
신장기능(3종)	신장기능, 통풍	진료환자	2,988
당뇨검사	식전, 식후 검사	진료환자	6,955
소변검사	신장기능, 염증	진료환자	1,082
암표지자 (6종)	간암, 대장암, 췌장암 자궁암, 유방암, 전립선암	진료환자	4,400
당화혈색소검사	당뇨	진료환자	1,979
철분검사	철분 결핍성 빈혈	진료환자	274
갑상선검사(3종)	갑상선기능 항진증, 저하증	진료환자	1,809
흉부방사선촬영	결핵	진료환자, 건강진단결과서	13,568
골밀도 측정	골다공증	골다공증 의심자, 검사희망자	1,667

□ 방역 관리

○ 추진배경

말라리아 등 감염병 매개 위생해충의 확산 방지와 퇴치를 위하여 방역사업을 체계적이고 효율적으로 수행하기 위함

○ 관내 말라리아 환자 발생현황

(단위 : 명)

연도	2011년	2012년	2013년	2014년	2015년
환자수	8	14	3	12	10

○ 방역 사업

- 유충구제 위탁사업

· 일시 : 3월~5월

· 내용 : 운서, 용유, 무의지역(3,500세대), 저수지, 정화조 등에 방역약품 투여

- 하절기 위탁방역사업

· 일시 : 6월~10월

· 내용 : 관내 7개 구역 연막 및 연무(분무) 방역 실시

\* 중구 제1구역 : 신포동, 북성동, 송월동, 동인천동, 율목동, 도원동, 신흥동 일부(연무)

\* 중구 제2구역 : 연안동 전지역, 신흥동 일부, 신포동 일부(연무)

\* 중구 제3구역 : 운서동(신도시), 운북동, 국제화물터미널 포함(연무)

\* 중구 제4구역 : 운남동, 중산동 일부, 운북동 일부 등(연막)

\* 중구 제5구역 : 용유동 제1통~8통 전지역, 국제업무단지 포함(연막)

\* 중구 제6구역 : 운남동 일부, 중산동(연무, 분무)

\* 중구 제7구역 : 용유동 9통~12통(연무, 분무)

- 보건소 방역기동반 방역(1반/4명)

· 일시 : 연중

· 내용 : 시내동 유충구제, 방역 민원사항 처리

- 방역기 대여사업

· 일시 및 대상 : 연중, 개인·기관·단체

· 내용 : 방역기(연막, 연무, 분무) 대여 및 방역약품, 방역유류 제공

< 2015년 실적 및 2016년 계획 >

(단위 : 회)

구 분	계	유충구제	분무소독	연막소독	살균소독	방역기대여
2015년 실적	1,572	71	661	417	423	64
2016년 계획	2,020	80	700	600	650	75

## 라. 도서의료

### □ 진료사업

#### ○ 현      황

의료 취약지역 주민들에게 1차 진료 중심의 의료서비스를 기반으로 개별 프로그램 연계서비스를 제공하여 질병 예방·관리로 주민의 건강증진을 도모

#### ○ 보건지소 진료실적

##### < 2015년 실적 및 2016년 계획 >

(단위 : 명)

구    분	계				영종보건지소			용유보건지소	
	합계	의과	한방	물리치료	의과	한방	물리치료	의과	한방
2015년 실적	5,790	2,648	2,767	375	929	2,282	375	1,719	485
2016년 계획	6,500	2,800	2,900	800	1,000	2,300	800	1,800	600

#### ○ 보건진료소 진료실적

##### < 2015년 실적 및 2016년 계획 >

(단위 : 명)

구    분	합계	일반진료	고혈압·당뇨관리	치매 등 노인관리	예방접종사업	건강교실
2015년 실적	7,475명	3,499명	3,050명	518명	158명	250명
2016년 계획	7,900명	4,000명	3,000명	500명	150명	250명

## 4. 건강증진과 구정주요업무 추진실적 및 계획

### 가. 건강증진

#### □ 건강생활실천사업

소득증가, 영양상태 개선, 의학기술의 발달 등으로 수명이 연장되어, 오늘날 질환 양상이 당뇨, 고혈압 등 만성퇴행성질환 위주로 변화하고 있어 국가와 부양가족의 부담이 증가하고 있다. 이러한 인구구조의 변화와 다양한 질병양상에 대처하기 위해 치료중심 접근보다는 질병원인을 사전 예방하거나 제거하는 전환이 필요하다.

또한 소득수준 향상으로 건강한 삶에 대한 구민들의 욕구가 증가하고 있어 구민건강증진을 위한 다양하고 질 높은 프로그램 개발 및 제공이 요구됨에 따라 건강생활실천사업 프로그램을 개발, 추진하여 구민 건강증진에 기여하고자 한다.

**< 2015년 실적 및 2016년 계획 >**

구 분	업무추진내용	2015년 실적	2016년 계획
금연 및 금연클리닉 사업	· 금연클리닉 운영	2,063명	2,000명
	· 이동금연클리닉 운영	259명	300명
	· 학교, 사업장 흡연예방교육	500명	600명
	· 6개월 금연성공률	52%	55%
	· 통합건강증진(금연) 유아교육	2,223명	1,000명
	· 공중이용시설 금연관리	4,268개소	4,300개소
	· 금연구역 추가지정(버스승강장 등)	172개	150개
	· 지역사회연계 금연캠페인	10회	12회
어린이·청소년 건강생활	· 건강과일바구니사업	64회	60회
	· 쑥쑥 튼튼 병아리 교실 운영	1,387명	1,300명
월빙, 웰에이징	· 시내지역 비만프로그램 운영	1,740명	2,000명
	· 도서지역 비만프로그램 운영	235명	200명
	· 1530 힐링걷기동아리 운영	501명	1,500명
	· 운동영양실 운영	3,548명	4,000명
	· 대사증후군 검사	605명	400명
	· 한의약 복부비만 감소 프로그램	133명	60명
취약지역 취약계층 통합건강관리	· 무의도 통합건강프로그램 운영	-	230명
	· 취약계층 통합건강프로그램 운영	-	100명

□ 방문건강관리사업

방문건강관리사업은 지역보건법 제9조 보건소의 업무 12항 “가정·사회·복지 시설 등 방문하여 행하는 보건의료사업”에 근거하여 지역사회 주민들의 건강관리를 수행하는 보건소의 기본업무로써 방문간호사가 지역주민의 가정 또는 시설을 방문하여 가족 및 건강문제를 가진 주민을 대상으로 질병예방 및 관리, 건강증진을 위하여 적합한 보건의료서비스를 제공하고 있다.

우리 구는 현재 4,148가구 5,074명을 방문보건대상자로 등록하여 관리 중에 있으며 보건소 내 간호사 등 전문 인력이 가정방문하여 대상자의 건강문제 스크리닝(건강행태 및 건강위험요인 파악), 건강관리서비스 제공(건강행태개선, 만성질환 및 합병증 예방, 생애주기별 건강문제관리, 다문화가족 및 북한이탈주민관리, 기초 재활서비스), 보건소 내·외 자원 연계 실시(보건·복지 서비스 제공)등을 하고 있다.

또한 연 1회 280가구에 대한 주민서비스 만족도 조사를 통해 방문 간호의 질적 평가 및 대상가구의 요구도 파악을 함으로써 보다 양질의 보건사업을 수행하고자 노력하고 있다.

< 2015년 방문건강관리 사업실적 및 2016년 사업계획 >

구 분	2015년 실적	2016년 계획
등록관리 가구 수	4,148가구/5,074명	4,150가구/5,100명
방문건강관리서비스 건수	14,010건	14,020건
의약품 및 의료용 소모품 지원	69,200건	69,250건
주민만족도조사	280가구	280가구
자체 평가회 (실무운영회 및 집담회)	13회	13회
의뢰 및 연계 활동	2,774건	2,780건
고혈압 환자 등록 건수 및 조절률	3,208명/83.42%	3,210명/83.5%
당뇨 환자 등록 건수 및 조절률	1,334명/67.25%	1,335명/67.3%

□ 재가 암 관리사업

관내 재가 암환자를 대상으로 기존의 방문보건사업을 확대 강화하여 통합적이며 지속적인 보건의료서비스를 제공함으로써 암 환자의 삶의 질을 증대시키고 가족 구성원의 환자보호 및 간호 등에 따른 부담을 감소시키고자 한다.

□ 희귀·난치성질환자 의료비 지원 사업

○ 대상질환 : 희귀·난치성질환자 의료비 지원 사업 대상 질환 134종

※ 참고 : 희귀난치성질환 헬프라인 (<http://helpline.nih.go.kr>)

○ 지원대상자 선정 기준

환자가구의 소득·재산수준과 부양의무자가구의 소득·재산수준을 조사·평가하여 지침에서 정한 기준에 합당한 자를 지원대상자로 선정함

○ 지원범위

- 요양급여비용 중 본인부담금
- 보장구 구입비(본인부담금)
- 간병비(월 30만원)
- 호흡보조기 대여료(소득 및 재산 기준과 관계없이 지원)
- 기침유발기 대여료(월 18만원 이내)
- 특수식이 구입비 : 특수조제분유(월 30만원 이내) 및 저단백햇반(월 14만원 이내)구입비

○ 지원제외대상 : 비급여, 전액 본인부담금, 선별급여

○ 구비서류

- 신청서 : 희귀·난치성질환자 등록신청서, 희귀·난치성질환자 개인정보제공 동의서 (환자용), 희귀·난치성질환자 개인정보제공동의서(가구원용), 소득재산정보 제공 동의서
- 구비서류 : 가족관계증명서(환자를 기준으로 제출), 신청자(환자)의 통장사본, 임대차계약서
- 필요시 제출 서류 : 소득·재산관계 서류

○ 지원 절차

- 선행사항 : 국민건강보험공단에서 희귀·난치성질환자 산정특례 등록 후 주소지 관할 보건소에 신청하도록 함

1) 등록 신청

기준에 해당하는 희귀·난치성질환자가 주민등록지 관할 보건소에 의료비 지원 사업 대상자 등록 신청

2) 소득·재산조사

시·군·구청장(통합조사관리팀) 또는 읍·면·동장사무소장(사회복지 전담공무원)이 소득·재산조사 실시

※ 의료급여 수급권자 및 차상위 본인부담경감대상자 : 관할부서에서 소득·재산 조사 및 평가를 이미 거쳤으므로 별도의 소득·재산 조사 및 평가를 거치지 않음

3) 지원대상자 선정 및 등록

소득·재산조사 결과에 따라 시·군·구 보건소장이 지원대상자를 선정하고 등록 (등록증 배부)

〈2015년 희귀·난치성질환자 의료비지원사업 실적〉

등록환자수	지원건수	지원금액	예산규모	비고
72명	3,137건	82,640,730원	106,368,000원	

□ 국가 암 관리사업

저소득층 지역주민에 대하여 우리나라에서 발생률이 높은 5대 암(위암, 유방암, 간암, 대장암, 자궁경부암)을 중심으로 무료 암 검진 사업을 실시함으로써 암 발견 및 치료율을 높이고, 암 확진환자 치료비 지급으로 경제적 부담을 경감하여 지역주민 건강증진에 기여하고자 한다.

< 2015년 국가암 검진 및 의료비 지원 실적 >

○ 국가암 검진현황

(단위 : 명, %)

구 분		합 계	위암	대장암	간암	유방암	자궁경부암
중 구	대상자	47,752	13.732	16.842	1,278	6.756	9.144
	수검자	18,855	5,663	5,167	577	3,283	4.165
	수검률	39.49	41.24	30.68	45.15	48.59	45.55

○ 암환자의료비 지원 현황

(단위 : 명, 원)

구 분		총 인 원		총지원액
		실 적	실 인 원	
총 계		194	143	135,998,190
건강보험		72	54	33,943,920
의료급여		76	52	31,899,180
폐 암	건강보험	24	19	24,139,880
	의료급여	15	13	14,597,620
소아암	건강보험	5	4	28,628,720
	의료급여	2	1	2,788,870

□ 심뇌혈관질환 예방관리사업

○ 목 적

생활습관 교정을 통하여 만성질환 유병률을 감소시키고 심·뇌혈관질환(뇌졸중, 심근경색)의 선행질환인 고혈압·당뇨·이상지질혈증의 지속·체계적인 관리를 통한 합병증 예방 및 주민 건강생활 도모하고자 한다.

○ 현 황

우리 사회의 인구 고령화가 급속히 진행되고 있는 가운데 특히 중구는 노인 인구가 전체인구의 13%를 차지하고 있어 이와 관련 만성질환, 성인병에 대한 의료수요가 높은 편

○ 기본방향

- 생활습관 교정으로 만성질환 예방관리 및 조기발견의 중요성에 대한 주민의 인식 변화를 위한 홍보 및 캠페인 지속 실시
- 아무런 자각증상이 없어 병을 인지하지 못하고 있는 만성질환자 발견
- 만성질환자의 지속치료 및 자가 관리능력 향상을 위한 환자 등록관리
- 지역주민의 만성질환 예방 및 만성질환자의 자가 관리능력 향상을 위한 교육

< 2015년 실적 및 2016년 계획 >

구 분	대중매체 홍보	만성질환 예방관리 교육	환자 조기 발견사업
2015년 실적	24회	42회	112회
2016년 계획	10회 이상	40회 이상	110회 이상

## 다. 정신건강

### □ 정신보건사업

체계적인 정신보건사업 수행으로 정신장애인과 가족들에게 지속적이고 포괄적인 양질의 서비스를 제공하고 사회복지 재활프로그램을 통해 대상자들의 재활을 돕고 있다. 정신질환자의 권익보장과 정신질환자 치료, 재활 및 적응훈련을 위하여 중구 정신건강증진센터를 전문기관에게 위탁 운영하며 구민의 정신 건강증진을 위하여 노력하고 있다.

#### < 정신보건센터 현황 >

구 분	주 소	수탁기관	대 상
중구 정신건강증진센터	참외전로 72번길 21 (보건소 5층)	인하대병원	정신장애자 및 가족, 주민

#### < 2015년 실적 및 2016년 계획 >

구 분	만성정신 장애자 등록	사례관리	재활프로그램 운영	교육훈련	일반상담	홍보 및 행사
2015년 실적	160명	4,972건	569회	130회/7,295명	1,633건	254회/20,787건
2016년 계획	160명	5,000건	550회	100회/5,000명	2,000건	250회/20,000건

### □ 치매관리사업

우리 구는 65세 이상 노인이 15,410명으로 중구 전체 인구의 13.5%이며, 이중 1,414명(치매 유병률 9.18%)정도가 치매로 추정되고 있다. 이에 치매의 위험에 노출된 60세 이상을 대상으로 조기검진을 실시하고, 환자를 조기발견 치료함으로써 환자와 그 가족의 고통을 경감하고자 노력하고 있다.

#### < 치매주간보호센터 현황 >

구 분	주 소	수탁기관	대 상
중구 치매주간보호센터	홍예문로 78-1	인하대학교 산학협력단	치매환자 및 지역주민

**< 2015년 실적 및 2016년 계획 >**

구 분	등록자	선별 검진	정밀 검진	사례 관리	주간재활 프로그램	캠페인/ 교육·홍보	상담
2015년 실적	627명	5,161명	70명	104명	821회	152회 7,591건	3,907건
2016년 계획	630명	5,000명	80명	150명	900회	150회 7,000건	3,000건

## 라. 모자보건

### ☐ 예방접종

각종 감염병에 대한 예방접종을 적절한 시기에 실시하여 영유아기의 기초건강을 확보하고 감염병에 감염될 우려가 있는 위생업소 및 집단급식소 종사자 등을 대상으로 적기에 완전접종을 실시하여 지역사회 감염병 확산을 예방하고자 한다.

**< 2015년 실적 및 2016년 계획 >**

(단위 : 명)

구 분	계	결핵	DTaP 소아마비 DTaP-IPV	MMR 수두	일본뇌염, 장티푸스 유행성출혈열 뇌수막염, Td/Tdap	영유아, 성인 B형간염	폐렴구균	인플루엔자
2015년 실적	5,523	267	315	121	673	1,266	1,953	928
2016년 계획	5,500	250	300	120	670	1,260	2,000	900

### ☐ 아토피 천식 예방관리

#### ○ 사업배경 및 기대효과

서구식 주거형태, 대기오염 등의 생활환경 변화 및 소아 면역체계 약화로 아토피·천식 유병률이 증가하고 있으며 특히 소아기의 관리 부실로 성인 중증질환으로 이행이 빈발하며 인구의 노령화에 따른 노인천식이 증가 양상을 보이고 있다. 알레르기 질환의 특성상 서로 연계되어 일련의 순서로 발생하여 질환의 진행과정을 조기에 차단하는 것이 중요하나 적정관리 미흡으로 인해 잦은 재발, 증상악화를 반복하고 있는 실정이다. 이에 지역주민의 질환에 대한 올바른 이해를 돕고자 순회 강좌, 예방관리교실 및 홍보관 운영 등 교육홍보를 지속실시하고 취약계층이 집중되어 있는 보육시설 및 학교중심으로 안심학교를 운영하여 대상별 교육, 고위험군 선별조사, 교내 응급대응체계 구축 등 가정-학교-지역사회가 하나 되어 아토피·천식 관리체계를 마련하였다. 아토피·천식의 올바른 예방관리를 위해 교육·홍보 및 진단·검사·치료기회를 제공하여 아토피·천식으로 인한 지역주민의 사회경제적 부담 경감 및 삶의 질 향상에 기여하고자 한다.

**< 2015년 실적 및 2016년 계획 >**

구 분	안심학교 운영		주민 교육·홍보		저소득층지원		지역사회 연계
	안심학교수	교육·홍보	주민강좌·교실운영	캠페인	진단검사비 지 원	지 원금	자문기관
2015년 실적	29개소	29회	36회	4회	169명	5,000천원	5개소
2016년 계획	27개소	27회	30회	3회	150명	5,000천원	5개소

□ 모자보건사업

○ 아동 및 모성보건 지원

임신과 출산 제고를 위해 생식가능 세대의 난임(체외수정 및 인공수정시술비) 지원, 임신부 산전·산후 관리 프로그램을 운영하고 있다. 또한 양육지원을 위해 산모·신생아 건강관리사, 영·유아 건강검진, 미숙아·선천성 대사 이상아 지원 등 질병예방을 위한 의료·경제적 지원을 통한 차세대 건강을 확보한다.

**< 2015년 실적 및 2016년 계획 >**

분 야	업 무 내 용	2015년 실적	2016년 계획
난임지원	· 난임부부 시술비 지원	192명	170명
환아지원	· 미숙아·선천성이상아 등록	103명	90명
	· 미숙아·선천성이상아 의료비지원	29명	25명
	· 선천성대사이상아 의료비지원	13명	11명
아동 사전 예방적 지원	· 신생아 청각 선별검사 쿠폰발급	89명	70명
	· 미취학 아동 시력검진	회수율 67%	65% 이상
임산부 지 원	· 산모신생아 건강관리사 지원	212명	200명
	· 임신부 등록 및 산전·산후관리	1,017명	1,000명
	· 임신부 영양제(엽산제,철분제) 지원	3,804건	3,500건
	· 임신부 출산준비물 지원	653명	600명
	· 모자건강교실	48회	45회
	· 모유수유클리닉	48회	45회
	· 청소년 산모 임신출산 의료비 지원	6명	5명

□ 영양플러스 사업

생리적 요인과 환경여건 등으로 인해 상대적으로 영양상태가 취약한 대상자들의 불량한 영양문제를 해소하기 위해 특정 식품을 일정기간 동안 지원하는 제도로 저출산·고령화 시대에 즈음하여 그 중요성이 부각되고 있는 사업이다. 태아 및 영유아의 건강증진을 위해 영양측면의 고위험 집단인 임신부(임신부, 출산부, 수유부) 및 영·유아에 대한 영양지원을 실시하여 스스로 건강한 식습관을 실천할 수 있도록 지원하고 있다.

○ 임신부 및 영유아 대상자 모집 : 연중

○ 사업 대상자 : 144명

(2015. 12. 31. 기준)

구분	대상자별 분류				소득별 분류		
	영아	유아	임신부	출 산 수유부	기초생활 수급자	최저생계비 100~120%	최저생계비 200%
인원	38명	67명	9명	30명	8명	61명	75명

- 영양교육 및 가정방문

- 대상자 사업설명회 : 6회 145명
- 대상자 영양교육 : 1,435명
- 고당교실 연계 영양교육 : 6회 347명
- 찾아가는 영종지역 대상자 교육 : 381명
- 가정방문 영양교육 : 156명
- 미래세대 스티커 놀이교육(어린이집, 유치원) : 24개소 886명
- 특강(보충식품을 활용한 음식만들기) : 8회 218명

- 보충영양식품 공급 : 월 2회 (선정된 대상자에게 6개월간 패키지별 공급)

- 식품패키지 1 : 영아용, 0 ~ 5 개월
- 식품패키지 2 : 영아용, 6 ~ 12 개월
- 식품패키지 3 : 유아용, 만 1세 ~ 만 6세미만
- 식품패키지 4 : 임신부, 혼합수유부
- ※ 단, 혼합수유부의 경우 출산 후 7개월부터 보충식품은 우유만 지급
- 식품패키지 5 : 출산부(모유수유를 하지 않는 출산 후 여성)
- 식품패키지 6 : 완전모유수유부(완전 모유수유를 실시하는 수유부)

**< 식품 패키지별 보충 영양식품 >**

관리영양소	식품패키지 1 (영아, 0-5월)	식품패키지 2 (영아, 6-12월)	식품패키지 3 (유아, 만1세-만6세미만)	식품패키지 4 (임신·수유부)	식품패키지 5 (출산부)	식품패키지 6 (완전모유수유)
에너지	조제분유1)	조제분유1), 쌀, 감자	쌀, 감자	쌀, 감자	쌀, 감자	쌀, 감자
단백질	조제분유1)	조제분유1), 달걀노른자2)	달걀, 우유, 검정콩	달걀, 우유, 검정콩	달걀, 우유, 검정콩	달걀, 우유, 검정콩, 참치통조림
칼슘	조제분유1)	조제분유1)	우유, 검정콩	우유, 미역, 검정콩	우유, 미역, 검정콩	우유, 미역, 검정콩
철	조제분유1)	조제분유1), 달걀노른자2)	달걀, 검정콩	달걀, 검정콩	달걀, 검정콩	달걀, 검정콩
비타민 A	조제분유1)	조제분유1), 당근	김, 당근	김, 당근	김, 당근	김, 당근, 굴
리 보 플라빈	조제분유1)	조제분유1),	우유, 달걀	우유, 달걀	우유, 달걀	우유, 달걀
나이아신	조제분유1)	조제분유1),	검정콩	검정콩	검정콩	검정콩, 참치통조림
비타민 C	조제분유1)	조제분유1), 감자	감자	감자	감자	감자, 굴/ 오렌지주스

- 1) 모유수유를 우선적으로 권장하며, 조제유 필요량에 따라, 제품에 표기된 권장 섭취량의 1/2까지 제공
- 2) 전란을 지급하되, 영아에게는 노른자만 먹이도록 교육
- 3) 혼합수유부의 경우 출산 후 7개월째부터 보충식품은 우유만 공급

## 제2절 영종출장소

### 1. 연 혁

영종도와 관련된 문헌상 기록으로는 고려 고종 18년(1232년)에 자연도 기록이 남아 있으며, 조선초 효종 4년(1653년) 영종진이었다. 1914년 4월 1일 부천군에 편입되었다가 1973년 7월 1일 경기도 용진군에 편입되었으며 1989년 1월 1일 영종도와 용유도가 인천직할시 중구에 각각 편입되면서 영종동사무소, 영종출장소 및 용유동사무소, 용유출장소가 본격적인 업무를 시작하였다. 2003년 10월 13일에는 인천경제자유구역청 개청과 발맞추어 영종출장소가 용유출장소와 통합되어 영종용유출장소가 신설되었다.

지난 2006년 6월 5일에는 지역주민의 편의를 위해 다시 영종출장소와 용유출장소로 분리되었고, 2012년 1월 1일에 영종출장소 운서지소에서 운서동으로 승격되며 분리되었으며, 2014년 1월 1일에 영종출장소 중산지소가 신설되어 현재에 이르고 있다. 본래 영종도와 용유도는 분리된 섬이었으나 공항이 건설되면서 하나의 섬이 되었고 또한 공항고속도로에 이은 인천대교 개통으로 육상교통이 연결되어 교통여건이 한층 좋아져 수도권 어디에서나 1시간 이내에 도착할 수 있는 하늘, 바다, 육지의 교통이 만나는 최상의 교통여건을 갖추게 되었다.

영종도는 배를 이용할 경우 월미도선착장에서 15분 정도면 도착할 수 있고 고속도로를 이용할 경우 인천 도심에서 40분 정도면 영종과 공항에 도착할 수 있다.

2015년 12월 31일 현재 주민등록 인구는 57,012명에 달하고 있다.

- 1232년(고려 고종 18년) 자연도
- 1653년(조선 효종 4년) 영종진(영종), 용유진(용유)
- 1914년 4월 1일 부천군
- 1973년 7월 1일 용진군
- 1989년 1월 1일 인천직할시 중구
- 1995년 1월 1일 인천광역시 중구
- 2003년 10월 13일 영종용유출장소 개청
- 2006년 6월 5일 영종용유출장소 분리로 영종출장소 개청(운서지소 포함)
- 2012년 1월 1일 영종출장소 운서지소에서 운서동으로 승격
- 2014년 1월 1일 영종출장소 중산지소 개소

## 2. 일반현황

### ☐ 면 적

(단위 : km<sup>2</sup>)

총면적	중산동	운남동	운서동	운북동
94.02	13.60	9.83	58.12	12.47

※ 중구 전체면적 : 133.46km<sup>2</sup>

### ☐ 토지 면적 및 주요 이용형태

(단위 : m<sup>2</sup>)

법정동명 이용형태	계	중산동	운남동	운서동	운북동
	94,009,536	13,597,249	9,828,932	58,115,824	12,467,531
전	3,742,311	634,709	813,171	1,297,308	997,123
답	5,513,641	1,044,690	1,548,742	1,373,488	1,546,721
과수원	94,907	37,684	26,511	24,341	6,371
기타	84,658,677	11,880,166	7,440,508	55,420,687	9,917,316

### ☐ 인구현황

(단위 : 명)

총세대수	남	여	계
23,636	29,601	27,411	57,012

### ☐ 가족관계등록상 인구

(단위 : 명)

동 별	가족관계등록 인구수
운서동	8,140
운남동	3,870
운북동	4,132
중산동	5,528
계	21,670

□ 산림 및 농지면적

(단위 : ha)

산림면적	농 지 면 적		
	합 계	논	밭
1,687	400	220	180

□ 주요가축 사육현황

(2015. 12. 31. 기준)

구분 연도	한(육)우		염 소		닭	
	가구	두수	가구	두수	가구	두수
2015	3	15	4	60	27	1,540

□ 환경위생관리 현황

(단위 : 개소)

계	식품위생업소	공중위생업소	환경관련시설	공설묘지	공중화장실	비고
3,893	1,137	170	2,582	1	3	-

□ 기구표

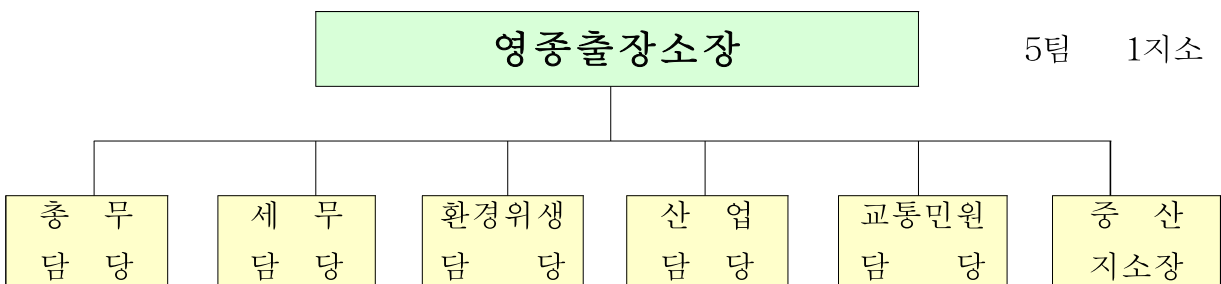

□ 직급별 정·현원

(단위 : 명)

구분	계	일 반 직				
		5급	6급	7급	8급	9급
정원	33	1	8	8	13	3
현원	33	1	9	14	6	3

※ 육아휴직 : 1명

□ 담당별 주요사무

담 당 별	주 요 사 무
총무담당	출장소 업무종합 기획·조정 조직, 인사, 서무, 예산, 회계, 복리후생 공인관리, 문서관리, 차량관리, 직원복무, 유통업관련 사무 가스시설 안전관리, 석유판매업, 승강기 및 계량기 관련 사무 어업(맨손어업)·출판사·인쇄업 허가 및 변경, 노동조합 설립신고 등
세무담당	지방소득세, 재산세, 등록면허세, 취득세, 자동차세 주민세, 지역자원시설세 부과·징수 납세에 관한 제증명 발급, 주택가격확인서 발급, 신용카드 수납 지방세 환급금 반환 결의 및 환급 사무, 체납액 정리 등
환경위생담당	식품·공중·건강기능식품 영업신고 및 행정처분(고발) 식중독 및 부정불량식품 관리, 공설묘지(허가, 개장) 개인하수처리시설 관리, 야생동물 구조 활동, 절수설비 설치 관리 토양·휘발성 배출시설 관리, 사업장폐기물 관리, 비산먼지 및 특정공사 사업장 관리, 공중화장실 관리 등
산업담당	농지이용실태조사 및 쌀소득등보전 직접지불제 등 보조사업 농지취득자격증명, 양수장비 관리 농업재해 및 한해대책, 가축전염병 예방 및 방역대책 등
교통민원담당	자동차 관리사업 등록 및 지도점검, 자동차 이전등록 가족관계등록사무, 신원조회, 제증명발급 등
중산지소장	출생신고 및 사망신고, 감면카드 발급 하늘도시 내 전입신고, 등초본 및 인감증명서 발급, 세대열람 등

### 3. 2015년 주요업무 추진실적 및 2016년 주요업무 추진계획

#### 가. 2015년 주요업무 추진실적

체계적 세원 관리 및 신규 세원 발굴을 통해 안정적인 지방재정 확보에 최선의 노력을 다하여 지방세수 목표를 초과달성하였다. 관광중구 활성화를 위한 위생업소 지도점검을 강화하여 인천국제공항과 영종을 찾는 관광객의 안전한 먹거리 및 공중위생 업소의 건전한 서비스 개선을 통해 믿고 찾을 수 있는 품격 있는 위생 문화를 조성하였으며 구민의 삶의 질 향상을 저해하는 환경 오염물질 배출원에 대한 관리 강화 및 생활환경분야 민원에 대한 신속한 대응으로 구민이 만족할 수 있는 쾌적한 생활환경 조성에 기여하였고 장사시설의 합리적인 운영으로 사용자 편의를 증진하고 국토의 효율적 이용과 공공복리 구현 및 성묘객에게 쾌적하고 편리한 시설을 제공하였다. 또한 농작물의 안정적인 생산을 위한 영농시설 및 농자재를 지원하여 농가 재배환경 개선을 통한 소득 증대에 기여하였으며, 안정적인

농작물 생산을 위한 농업용기반시설의 효율적인 유지·관리 및 가뭄 예상지역에 대한 농업용 관정 개발로 농업재해를 사전에 예방하였으며, 경제적이고 청정연료인 도시가스 확대보급 등 가스 및 석유시설 안전관리, 석유류 품질검사, 가격표시제 점검, 계량기 점검 등으로 공정한 상거래 및 유통질서 확립과 소비자 권익 향상에 노력하고 있으며, 여가수요 증가로 인천국제공항 등 가스시설 안전점검 및 승강기 안전점검 등을 통하여 다중이용시설 안전관리에 만전을 기하고 있다.

□ 2015년 주민편익 지역개발사업 추진실적

구 분	사 업 내 역	사업규모	사업비(천원)	기대효과
합 계		3개 사업	343,239	
기 타	공설묘지 정비공사	-	206,084	성묘객 쾌적한 환경 제공
	농업용 관정개발공사	관정 5공	102,300	농업재해예방
	농업생산기반시설 보수	관정 3공, 저수지 3곳	34,855	농업재해예방

□ 2016년 주요업무 추진계획

주요업무	추진계획	기대효과
지방세수 목표의 차질 없는 달성	변화하는 재정 여건에 대한 능동적인 대응과 지속적 세원발굴을 통한 안정적인 세수 확보	체계적 세원 관리 및 신규 세원 발굴을 통한 자주 재원 확충
쾌적한 주민환경 조성	품격 높은 위생문화 조성	환경오염물질 배출 사업장에 대한 관리 강화로 쾌적한 환경 조성 및 국제도시로서의 위상에 부응하는 품격 있는 위생 문화 정착
	쾌적한 환경도시 구축 및 체계적인 관리	
	영종 추모공원 운영 관리	
	청결한 공중화장실 관리	
친환경 농작물 농자재 지원, 농업기반시설 유지 관리, 농업재해 사전예방	지역특화 농업육성 및 성장동력 지원	친환경 농업 육성 및 농업 경쟁력을 제고 하고, 농업기반시설의 효율적인 유지·관리 및 농업재해 사전 예방
	농업생산기발시설 유지관리 및 확대	
에너지시설 및 산업시설 안전관리	가스시설 및 석유시설 안전관리	에너지(연료) 시설 및 산업 시설 관리 강화로 사고 예방
	계량기 및 승강기시설 관리 강화	
교통서비스 제공 및 도시환경 개선	버스승강장 설치 및 정비	교통서비스에 대한 주민 편익 확충 및 자동차관리사업 지도·점검, 무단 방치 자동차 처리함으로써 자동차 안정성 확보
	자동차관리사업 및 무단방치자동차 처리	

□ 2016년 주민편익 지역개발사업 추진계획

구 분	사 업 내 역	사업규모	사업비(천원)	사업기간
합 계		2개 사업	231,000	
기 타	농업용관정 개발 및 유지·보수	N= 3개소	96,000	연중
기 타	버스승강장 설치·정비비	N=10개소	135,000	연중

### 제3절 용유출장소

#### 1. 연 혁

- 1232년(고려 고종 18년) 자연도
- 1653년(조선 효종 4년) 용유진
- 1914년 4월 1일 부천군
- 1973년 7월 1일 용진군
- 1989년 1월 1일 인천직할시 중구(편입)  
영종·용유출장소 설치(2개소)
- 1995년 1월 1일 인천광역시 중구
- 2003년 10월 13일 인천광역시 중구 영종용유출장소(통합)
- 2006년 6월 5일 인천광역시 중구 용유출장소(분리)

#### 2. 일반현황

□ 면 적

(단위 : km<sup>2</sup>)

총면적	을왕동	남북동	덕교동	무의동
24.9	7.74	3.94	2.94	10.28

☞ 중구 전체면적 : 110.62km<sup>2</sup>

□ 토지 면적 및 이용형태

(단위 : m<sup>2</sup>)

법정동 \ 이용형태	계	을왕동	남북동	덕교동	무의동
	3,566,432	1,283,199	1,106,986	549,921	626,326
전	2,004,542	655,814	578,714	333,110	436,904
답	1,357,459	545,875	479,540	195,138	136,906
과수원	204,431	81,510	48,732	21,673	52,516

□ 인구현황

(단위 : 명)

총세대수	남	여	계
2,769	2,613	2,157	4,770

□ 조 직

2006. 6. 5일 용유출장소와 영종출장소가 분리되어 용유출장소가 출범됨에 따라 소 조직을 4개팀 1지소로 하여 급속한 행정여건 변화에 신속하게 대처하였으며, 세무팀이 신설됨에 따라 5개팀 1지소로 운영하였으나 2014. 2. 28일 4개팀 1지소로 다시 개편되면서 구 사무 일부 권한을 위임받았으며, 2015. 5. 12일 조직개편으로 수산, 교통업무를 위임받아 산업팀을 산업교통팀으로 변경하여 행정수요에 효율적으로 대처하고 있다.

< 기 구 표 >

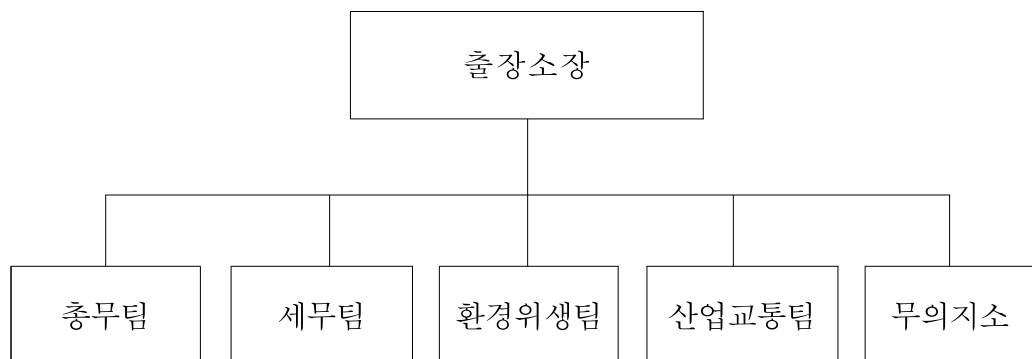

○ 직급별 정·현원

(2015. 12. 31. 현재)

구분	계	일 반 직				
		5급	6급	7급	8급	9급
정원	22	1	5	6	6	4
현원	22	1	6	7	7	1

□ 담당별 주요사무

팀별	주요사무
총무팀	출장소 업무종합 기획·조정 조직, 인사, 서무, 예산, 회계, 복리후생 구유재산관리, 가족관계등록사무 신원조회, 제증명 발급, 청소년 및 유통관련업무 자연발생유원지 공공시설물 유지 관리 가스관련에 관한 사항, 석유판매업관련사항 계량기 및 승강기에 관한 업무
세무팀	구세, 시세 부과·징수 업무
환경위생팀	식품위생, 폐기물 처리, 무연분묘개장허가 등 장사업무 자연발생유원지 관리(화장실, 쓰레기처리 등) 개인하수처리시설, 소음진동에 관한사항, 야생동(식)물보호에 관한 사항
산업교통팀	농업, 축산에 관한 업무 농지 및 농업기반시설 관리 업무 농업재해 및 한해대책업무 수산, 교통업무
무의지소	주민등록, 가족관계등록증명, 인감, FAX민원 처리 등

□ 기타 현황

○ 가족관계등록상 인구

(2015. 12. 31. 기준, 단위 : 명)

동별	가족관계등록 인구수
을왕동	2,661
남북동	1,676
덕교동	1,572
무의동	2,120
계	8,029

○ 산림 및 농지면적

(2015. 12. 31. 현재, 단위 : ha)

산림면적	농 지 면 적		
	합 계	논	밭
1,773	335	135	200

○ 주요가축 사육현황

(2015. 12. 31. 현재)

연도	구분	한(육)우		돼 지		사 슴	
		가구	두수	가구	두수	가구	두수
2015		2	120	1	27	7	102

### 3. 구정주요업무 추진실적 및 계획

#### 가. 2015년 추진실적

사 업 명	위 치	사업비(천원)	비 고
합 계		430,493	
하나개 방송장비 설치공사	하나개	30,334	
자연발생유원지 안내표지판 설치 및 정비공사	을왕리 외 4개소	11,790	
을왕리샤워장 보수 정비공사	을왕리	25,938	
자연발생유원지 안전부표 설치	을왕리 외 5개소	32,100	
하나개 샤워장(락카) 및 경찰초소 정비공사	하나개	25,680	
자연발생유원지 여름과출소, 119소방서, 해양경찰구조센터 정비공사	을왕리, 왕산	22,742	
자연발생유원지 전기 및 급수시설 정비공사	을왕리 외 3개소	33,790	
자연발생유원지 백사장 청소차 임차운영 용역	을왕리 외 4개소	21,800	
해파리 피해방지시설 임차설치 용역	을왕리, 왕산	96,899	
왕산해수욕장 샤워장 임차 설치	왕산	10,670	
남북동 936-6번지 농업용 관정 개발공사	남북동 936-6	18,023	
남북동 647-1번지 농업용 관정 개발공사	남북동 647-1	20,460	
을왕동 220-7번지 농업용 관정 개발공사	을왕동 220-7	20,460	
을왕리해수욕장 큰화장실 보수 공사	을왕리	5,738	
을왕리해수욕장 어촌계 공중화장실 외벽 보수 공사	을왕리	3,017	
공중화장실 9개소 출입문 보수 공사	용유일원	6,910	
공중화장실 17개소 도색 정비 공사	용유일원	20,190	
공중화장실 5개소 상수도 인입 공사	용유일원	14,152	
노후한 공중화장실 6개소 폐기 공사	용유일원	9,800	

나. 2016년 추진계획

사 업 명	요구예산(천원)	비 고
합 계	515,437	
용유지역 자연발생유원지 시설물 보수	80,000	
무의지역 자연발생유원지 시설물 보수	30,000	
무의도 하나개일원 안전부표 설치공사	20,000	
왕산해수욕장 시설정비	20,000	
자연발생유원지 백사장 청소차 임차	27,500	
자연발생유원지 해파리 피해방지 안전시설 설치	160,000	
공중화장실 청소 용역	100,437	
공중화장실 2개소(이동식 1개소, 간이 1개소) 설치	77,500	

※ 유원지 관리(공공요금 및 시설장비유지비) : 47,100천원 별도

## 제2장 동 주민센터

### 제1절 신 포 동

#### 1. 연 혁

- 구한말 : 개항 후 생겨 터진개 또는 탁포라 하였다.
- 1903년 : 새로 번창하는 마을이라는 뜻의 신창동(新昌洞)으로 개칭
- 1914년 : 신정(新町)으로 개칭
- 1946년 : 신포동(新捕洞)으로 개칭
- 1977년 : 행정동 통합
  - 중앙동, 연안동, 항동, 관동, 송학동 → 중앙동
  - 사동, 신생동, 신포동, 답동 → 신포동
- 1998년 10월 10일 : 중앙·신포동 통합 → 신포동
- 2007년 9월 1일 : 신포동 주민센터로 명칭 변경

#### 2. 일반현황

##### 지 역 특 성

- 근대 개항이후 최초로 도시화된 지역으로 개항기 역사의 태동지
- 개항기 근대사 유적이 밀집한 역사·교육·문화의 중심지
- 신포시장, 문화의 거리 등 경제활동이 많은 상업중심지역
- 서해안 시대의 무한한 성장 잠재력을 지닌 인천항만물류의 중심축

#### 가. 기본현황

(단위 : 명, 2015. 12. 31)

면적 (km <sup>2</sup> )	세대수 (세대)	인 구 수			통반구역		예비군	민방위
		계	남	여	통	반		
1.82	2,954	5,877	2,961	2,916	26	119	430	335

## 나. 공무원현황

(단위 : 명, 2015. 12. 31)

구분	계	5급	6급	7급	8급	9급
정원	9	1	1	2	4	1
현원	9	1	1	4	2	1

## 다. 자생단체현황

(단위 : 명)

계	주민자치 위원회	새마을 협의회	방위 협의회	새마을 부녀회	이웃 사랑회	바르게 살기 운동 위원회	자 율 방범대	자 유 총연맹	의 용 소방대	노인회 (개소/명)
500	25	10	18	18	47	22	21	12	30	5/297

## 라. 복지대상현황

(세대/명)

계		국민기초생활보호대상		한부모 가족		장애인
세대	인원	세대	인원	세대	인원	인원
210	644	192	280	18	44	320

## 마. 주요시설

(단위 : 개소)

계	공원	문화재	학교	금융기관	의료기관	공공기관
51	2	9	6	14	4	16

## 바. 민원서류 처리현황

(단위 : 건/천원)

구 분	처리건수	처리통수	수수료 징수
계	21,412	28,858	13,096
주민등록 등·초본	15,312	18,077	6,906
인 감 증 명	6,100	10,781	6,190

### 3. 2015년 주요사업 추진실적

#### 가. 주민자치센터 운영 활성화

##### 1) 현 황

- 위 치 : 인천광역시 중구 인중로174번길 16(사동)
- 건 축 : 1982년 (개소일 : 2001. 3. 20.)
- 연 면 적 : 291.18m<sup>2</sup> (지하1층, 지상2층, 옥탑층)

구 분	면 적	시 설	용 도
합 계	308.44m <sup>2</sup>		
지하 1층	33.75m <sup>2</sup>	공실	미사용
지상 1층	130.88m <sup>2</sup>	강의실, 사무실	컴퓨터 강의, 사무실
지상 2층	126.55m <sup>2</sup>	다목적홀	요가, 스포츠댄스 등
옥 탑 층	17.26m <sup>2</sup>	-	-

○ 프로그램 운영현황 : 8개 프로그램 12개반 운영

프로그램	운 영 시 간	대 상	수강료 (분기별)	비 고
컴퓨터교실(초급)	화, 목 09:30~10:30	지역주민	30,000	
컴퓨터교실(중급)	화, 목 11:00~12:00	지역주민	30,000	
요 가	화, 목 10:00~11:00	지역주민	30,000	
스포츠댄스(초급)	월, 금 11:20~12:20	지역주민	30,000	
스포츠댄스(중급)	월, 금 09:50~11:20	지역주민	30,000	
차명요가(오후반)	월, 수, 금 14:00~15:00	지역주민	30,000	
차명요가(저녁반)	월, 수, 금 21:00~22:00	지역주민	30,000	
라인댄스	월, 수, 금 19:00~20:00	지역주민	30,000	
태 극 권	화, 목 13:00~14:00	지역주민	30,000	
중국어회화(초급)	수 19:00~21:00	지역주민	30,000	
중국어회화(중급)	화 19:00~21:00	지역주민	30,000	
체력단련실	월 ~ 토 06:00~20:00	지역주민	30,000	

#### 나. 가로환경정비 및 국토대청결 운동 추진

- 1) 환경정비 및 적치물, 불법 현수막 제거 등 추진 : 2015. 3월 ~ 9월
- 2) 통장자율회, 주민자치위원회 등 자생단체와 협력하여 추진함으로써  
가로환경정비 및 국토대청결 운동의 추진력 강화 및 대주민 홍보에 앞장섬

#### 다. 주민자치위원회 운영 활성화

- 1) 주민자치위원회 월례회의 개최 : 매월
- 2) 주민자치 프로그램 경연대회 참석 : 장려상 수상

#### 라. 사회복지사업 활성화

- 1) 국민기초생활보장 수급자 및 장애인, 한부모가정 지속 관리
- 2) 복지요구대상자 발생 시 맞춤형 서비스 실천
  - 차상위 계층 적극 발굴 의료급여, 생계급여 지원
- 3) 저소득층 일자리 제공
  - 노인일자리사업, 공공근로사업 참여자 모집 시 우선 선발
- 4) 지역서비스 연계사업 추진
  - 기초생활수급자, 차상위계층 등 저소득 주민을 각종 자생단체와 후원 연계

### 4. 2016년 주요업무 추진계획

#### 가. 주민과 소통하는 동 행정 운영

- 1) 각종 단체들이 유기적 협력관계를 유지하여 구정업무 수행 시 효율성 제고
- 2) 공동체의식을 조성하여 주민과의 연대감 강화
- 3) 각종 행사 시 단체들을 통한 효율적 진행 도모 및 주민과의 교량 역할 수행
- 4) 관내 도로를 정비하여 보행자의 안전을 도모하고 쾌적한 거리 환경 조성

#### 나. 주민자치센터 운영 활성화

- 1) 주민자치위원 결원 시 공개모집을 통해 위원을 위촉하여 전문성 제고
- 2) 주민자치위원회 역량 강화
  - 충북 피산업 주민자치위원회와 자매결연 추진 및 교류
- 3) 주민자치센터 프로그램 운영의 내실화
  - 프로그램 수강생을 분기별 모집 및 재정 자립을 통한 운영의 효율성 제고
  - 다양한 프로그램 운영으로 이용자들에게 자기개발기회 제공

#### 다. 주민불편사항 해소 및 쾌적한 마을 조성

- 1) 통·반장 등 주민조직과의 긴밀한 대화로 주민 불편사항 해소
  - 통·반장 현장방문 보고제의 지속적인 실시
- 2) 기동반 편성 운영
  - 관내 순찰을 통한 주민 불편사항 정비 추진
- 3) 위험시설물 사전 관리로 안전한 생활환경 조성
- 4) 쾌적한 관광 환경 조성
  - 환경정비 취약지역을 지정하여 집중관리
  - 자활 취로사업 지도 운영을 통한 지속적인 환경정비
  - 가드레일, 교통표지판의 정기적인 물청소 실시
- 5) 쓰레기 배출방법의 지속적인 홍보 및 쓰레기 무단투기자 계도
  - 차량방송을 통한 지속적인 홍보 및 안내문 발송
  - 매월 쓰레기무단투기지역 야간 단속 실시

#### 라. 찾아가는 복지행정 구현

- 1) 기초생활수급자 지원 확대
  - 주기적 상담을 통한 욕구조사를 기반으로 개별지원 확대
- 2) 결연·후원 이웃돕기 및 지속적 후원자 발굴
- 3) 전화·방문상담을 통한 독거 어르신들의 안부확인 및 소외감 해소
- 4) 저소득층 일자리 제공
  - 노인일자리사업, 공공근로사업 참여자 모집 시 우선 선발

## 제2절 연 안 동

### 1. 연 혁

- 1985년 9월 19일 : 市 조례 제1895호에 따라 인천직할시 중앙동에서 연안동으로 분동
- 1986년 12월 23일 : 現 청사 신축
- 1988년 12월 31일 : 區 조례 제98호에 따라 행정동 간 경계조정으로 북성동1가 (소 월미도 지역) 일부 편입
- 1995년 1월 1일 : 법률 제4789호에 따라 인천광역시 중구 연안동으로 명칭 변경

### 2. 일반현황

지 역 특 성	
○ 황해권의 관문이자 거점지역	
- 인천국제여객터미널, 인천연안여객터미널 등 주요시설 입지	
- 수출·입의 입항기지	
○ 경제활동이 많은 산업중심지이며 해양관광도시	
- 관광특구지역이며 남항부두, 인천종합여시장, 기업체(공장) 등 집중 분포	
- 해안접경 지역으로서 수산물의 집산지, 바다 낚시 및 해상관광지	

#### 가. 기본현황

(단위 : 명, 2015.12.31)

면적 (km <sup>2</sup> )	세대수 (세대)	인 구 수			통반구역		예비군	민방위
		계	남	여	통	반		
5.83	3,668	7,574	4,045	3,529	27	133	351	516

#### 나. 공무원현황

(단위 : 명, 2015.12.31)

구분	계	5급	6급	7급	8급	9급
정원	9	1	1	3	3	1
현원	9	1	1	2	3	2

## 다. 자생단체현황

(단위 : 명)

계	새마을 협의회	새마을 부녀회	바르게살기 위원회	자 유 총연맹	자 율 방범대	방 위 협의회	적십자 봉사회
135	20	15	20	20	20	20	20

## 라. 사회복지

(세대/명)

계		국민기초생활보호대상		한부모 가족		장애인
세대	인원	세대	인원	세대	인원	인원
164	665	144	208	20	45	412

## 마. 주요시설

(단위 : 개소)

계	학교	관공서	기업체	종교	병 · 의원	약국	공원
1,826	1	6	1,800	4	7	6	2

## 바. 민원서류 처리현황

(단위 : 건/천원)

구 분	처리건수	처리통수	수수료 징수
계	36,152	40,284	19,920
주민등록 등 · 초본	17,176	21,246	8,498
인 감 증 명	18,976	19,038	11,422

### 3. 2015년 주요업무 추진실적

#### 가. 주민자치센터 운영 활성화

##### 1) 주민자치센터 현황

- 위 치 : 인천광역시 중구 축항대로86번길 44(연안동 주민센터 2층)  
인천광역시 중구 축항대로86번길 47(연안동 경로당 3층)
- 개 소 일 : 2001. 3. 27.
- 면 적 : 444.8m<sup>2</sup> (연안동 주민센터 2층 244.8m<sup>2</sup>, 연안동 경로당 3층 200m<sup>2</sup>)
- 프로그램 : 에어로빅 초·중급, 요가, 노래교실, 차밍댄스, 키즈방송댄스, 색소폰, 서예, 사군자, 골프, 탁구, 배드민턴

##### 2) 주민자치센터 프로그램 운영 현황

프로그램	운 영 시 간	장 소	연간이용인원	수강료
에어로빅 초급	화 ~ 금 09:50~10:50	연안동경로당	3,168	15,000원/월
에어로빅 중급	월 ~ 목 08:50~09:50	연안동경로당	3,312	15,000원/월
요 가	월, 수, 금 14:00~15:00	연안동경로당	2,088	10,000원/월
노 래 교 실	수 토 12:10~13:40 10:00~11:30	연안동경로당	1,152	10,000원/월
차 밍 댄 스	월, 화, 목 11:10~12:10 금 11:00~12:00	연안동경로당	3,408	10,000원/월
키즈방송댄스	화, 목 17:00~18:00	연안동경로당	936	5,000원/월
색 소 폰	월, 수, 금 15:00~17:00	연안동경로당	1,548	10,000원/월
서 예	화 12:00~14:00	연안동주민센터	576	5,000원/월
사 군 자	목 10:00~12:00	연안동주민센터	492	5,000원/월
골 프	월, 수, 금 13:00~14:00	씨월드골프장	1,656	10,000원/월
탁 구	화, 금 19:00~20:30	연안초등학교	1,488	10,000원/월
배 드 민 턴	월, 목 19:00~20:30	연안초등학교	2,400	10,000원/월

## 나. 소외계층을 위한 맞춤형 복지제도 운영

- 1) 기초생활수급자 발굴 및 관리
  - 기초생활보호대상 수급자 신규 책정 : 37세대
  - 자생단체 등 관내 인적망을 통한 복지사각 지대 발굴 추진
- 2) 저소득 이웃돕기 실천
  - 적십자봉사회, 후원단체 등과 연계한 후원물품 전달
  - 독거노인, 위기가정 등 소외계층을 위한 전화 및 방문 상담 추진

## 다. 주민불편사항 해소로 쾌적하고 안전한 생활환경 조성

- 1) 가로환경정비 활동 전개
  - 처리실적 : 참여연인원 1,215명, 쓰레기처리량 36.6톤
  - 민·관 합동청소 전개 : 10회
  - 자체 가로환경정비 합동청소 전개 : 36회
  - 환경취약지역 집중관리 : 환경미화원 12명, 환경지킴이 8명 배치
  - 주요 도로변 계절꽃 식재 : 3회
- 2) 쓰레기 관리 대책 추진
  - 쓰레기 무단투기 단속 : 연중
  - 쓰레기 종류별 배출방법 홍보 : 연중
- 3) 주민불편사항 해소
  - 주민불편사항 일제조사 실시 : 2회
  - 도로파손 등 민원 이첩 : 39건
  - 무단투기 쓰레기 및 노상 적치물 수거 : 수시
  - 주민불편사항 해소를 위한 관내 순찰 : 수시
- 4) 건의사항 제출 및 처리
  - 통장자율회, 주민자치위원회 등을 통한 건의사항 수렴 : 22건
  - 방문, 전화 등을 통한 주민불편사항 수렴 : 수시

## 4. 2016년 주요업무 추진실적

### 가. 주민자치센터 운영 활성화

- 1) 주민자치위원회 운영
  - 주민자치센터 운영
  - 지역의 주요 현안사항 논의
  - 지역주민의 문화·복지 등 편익증진을 위한 자치 기능

## 2) 주민자치센터 프로그램 운영

- 주민들의 욕구를 충족하기 위한 다양한 프로그램 발굴 및 운영
- 효율적인 주민자치센터 프로그램 운영을 위하여 수강생들과 지속적 의견 교류
- 주민자치센터 시설 확충 및 보수로 이용 편의 확대

## 나. 소외계층을 위한 맞춤형 복지제도 운영

### 1) 기초생활수급자 지원 확대

- 기초생활수급자 지속적으로 발굴
- 기초생활수급자와 주기적 상담을 통한 맞춤형 복지혜택 부여

### 2) 복지사각지대 해소를 위한 대책 추진

- 민·관협의체로 구성된 **洞** 지역사회보장협의체 운영 : 분기별 1회
- 복지사각지대 해소를 위한 **洞** 단위 취약계층 발굴망 구축

### 3) 저소득 이웃돕기 추진

- 차상위 가구, 복지제도 밖 저소득층 등 후원대상자 발굴 및 관리
- 지역사회 간담회 등을 통한 저소득 이웃돕기 후원자 발굴
- 기부 문화 조성을 위한 저소득 이웃돕기 사업 확대 추진

## 다. 깨끗하고 쾌적한 생활환경 조성

### 1) 가로환경정비 활동 전개

- 민·관 합동 가로환경정비 합동청소 추진
- 환경취약지역 집중 관리 : 환경미화원 12명, 환경지킴이 13명 배치
- 쓰레기무단투기 야간단속 실시 : 수시
- 쓰레기 종류별 배출방법 등 지속적인 홍보
- 깨끗한 도시 환경 조성을 위한 구역별 담당제 운영

### 2) 주민불편사항 발굴 및 처리

- 주민불편사항 일제조사 실시 : 상·하반기
- 자생단체 등을 통한 지속적인 건의사항 수렴
- 전화, 방문, 관내 순찰을 통한 주민불편사항 직접 발굴
- 파악된 주민불편사항 신속 처리

## 제3절 신 흥 동

### 1. 연 혁

- 1968년 1월 1일 : 신흥1, 2동 편제
- 1977년 5월 10일 : 신흥1동 개칭(시 조례 제1075호)
- 1983년 11월 26일 : 신흥동 개칭
- 1993년 3월 18일 : 신흥동 신청사 개칭
- 1998년 10월 10일 : 區 조례 제491호에 따라 신흥·신선동을 신흥동으로 통합

### 2. 일반현황

#### 지 역 특 성

- 관공서, 대형마트, 아파트 등 중구 시내 중심지역
  - 도심권에 위치한 주거·산업 혼합지역으로 행정수요 증가
  - 신흥시장, 수인곡물시장 등 일부 전통시장 생활권 형성
- 인천항에 인접한 산업 기능의 요충지
  - 인천항과 더불어 공유수면 매립으로 조성된 신개발지
  - 인천항과 연계되는 서해로, 축항로를 이용한 물류 유통의 중심지

#### 가. 기본현황

(단위 : 명, 2015. 12. 31)

면적 (km <sup>2</sup> )	세대수 (세대)	인구수			통반구역		예비군	민방위
		계	남	여	통	반		
3.52	6,461	15,042	7,684	7,358	40	215	949	1,032

#### 나. 공무원현황

(단위 : 명, 2015. 12. 31)

구분	계	5급	6급	7급	8급	9급
정원	11	1	2	3	3	2
현원	10	1	2	4	2	1

#### 다. 자생단체현황

(단위 : 명)

계	주민자치 위원회	통장 자율회	새마을 지도자	새마을 부녀회	방위 협의회	자유 총연맹	노인회 (개소/명)
507	27	40	7	14	18	30	9/371

#### 라. 사회복지

(세대/명)

계		국민기초생활보호대상		한부모가족		기초연금 수급자	장애인
세대	인원	세대	인원	세대	인원	인원	인원
334	1,289	283	402	51	126	1,620	761

#### 마. 주요시설

(단위 : 개소)

계	학교	공공기관	기업체	종교	병·의원	약국
70	4	7	22	18	13	6

#### 바. 민원서류 처리현황

(단위 : 건/천원)

구분	처리건수	처리통수	수수료 징수
계	19,841	24,966	10,755
주민등록 등·초본	15,240	17,318	6,431
인감증명	4,601	7,648	4,324

### 3. 2015년 주요사업 추진실적

#### 가. 주민자치센터 운영

- ☐ 위 치 : 인천 중구 도원로 2-1(신흥동3가)
- ☐ 개 소 일 : 2001. 3. 16.
- ☐ 면 적 : 148.76㎡ (인터넷정보방 1, 강의실 3, 다목적홀 1)
- ☐ 프로그램 : 요가, 에어로빅, 주부노래, 라인댄스, 주산암산, 생각을 키우는 논술, 창의미술
- ☐ 운영현황

프로그램명	운영시간	대 상	운영인원	비 용	이용실적
요가교실 (A반)	월 · 수 요 일 10:00~11:00	성인	15명	30,000원 (분기별)	49명
요가교실 (B반)	화 · 목 요 일 10:00~11:00		15명		51명
에어로빅교실	수 · 금 요 일 18:00~19:00		15명		46명
주부노래교실	월 요 일 11:00~13:00		20명		55명
라인댄스	화 · 목 요 일 17:50~18:50		15명		51명
주산암산교실	화 · 수요일 17:00~18:00	아동 8세 이상	15명		36명
생각을 키우는 논술교실	목요일 16:00~18:00	아동 9, 12세	15명		31명
창의미술	월요일 16:00~18:00	유치부, 초등저학년	15명		29명

#### 나. 체력단련실 운영

- ☐ 위 치 : 인천 중구 제물량로80번길 3-14(신흥동2가)
- ☐ 면 적 : 315.5㎡
- ☐ 운영시간 : 월~금요일 08:00~21:00 , 토요일 08:00~18:00
- ☐ 대 상 : 지역주민
- ☐ 비 용 : 15,000원(분기별)

#### 다. 우리 동 환경 정비(쾌적한 마을 조성)

- ☐ 가로환경정비 : 연중
- ☐ 공한지 계절별 꽃 식재 : 3회, 150본·150주 식재
- ☐ 쓰레기 무단투기 집중 단속 : 746건 적발
- ☐ 클린 업 데이 실시 : 7회

#### 라. 주민편의시설 정비

- ☐ 주민자치센터 탕비실 정비
- ☐ 주민자치센터 방수공사 실시

#### 마. 사회복지사업 활성화

- ☐ 기초생활보장 수급자 확대
- ☐ 수요자 맞춤형 복지서비스 제공
  - 빈곤층, 위기가정 등 다양한 복지수요 대상자에게 필요한 복지서비스를 파악 후 연계 및 사후관리 철저

### 4. 2016년 주요업무 추진계획

#### 가. 주민자치센터 운영 활성화

- ☐ 목      적
  - 참여를 통한 자치의식 제고는 물론 다양한 문화·교양 프로그램을 운영, 여가 선용과 건강증진 등을 도모하여 지역주민의 자치 역량 강화
- ☐ 내      용
  - 프로그램 관련 주민설문조사 실시 및 신규프로그램 제안을 통한 프로그램 발굴
  - 분기별 수강생 모집 및 프로그램 운영

#### 나. 쓰레기무단투기 단속 및 음식물쓰레기 감량 추진

- ☐ 추진기간 : 연중
- ☐ 위      치 : 신홍·선화동 지역
- ☐ 추진계획
  - 각종 회의 시 주민 홍보
  - 쓰레기무단투기 신고포상금제 시행 안내
  - 취약지구를 중심으로 지속적 단속
- ☐ 투입인원 : 19명(환경지킴이 7, 환경미화원 12)

#### 다. 찾아가는 복지행정 구현

- ☐ 분기별 사각지대에 놓인 저소득주민 대상으로 통반장, 복지위원, 복지도우미, 행복한 가정상담원의 수시 순찰로 대상자 발굴
- ☐ 다양한 복지수요에 대한 공공 및 민간 복지서비스 맞춤형 지원
- ☐ 법정급여 부적격자에 대한 사례관리 및 민간서비스 연계

**라. 주민불편사항 해소 및 쾌적한 마을 조성**

- ☐ 기초질서 생활화 및 환경정비의 날 실시
- ☐ 공한지 꽃 식재로 마을환경 개선
- ☐ 주민불편사항 전수조사를 통한 지속적인 환경정비 실시
- ☐ 민원불편신고 및 건의사항 접수 등 정기적인 점검 확인

## 제4절 도 원 동

### 1. 연 혁

- 1946년 인천부 도원동으로 명명
- 1957년 1월 1일 인천시 도원동으로 명칭변경
- 1968년 1월 1일 인천시 중구 도원동
- 1981년 7월 1일 인천직할시 중구 도원동으로 개칭
- 1995년 1월 1일 인천광역시 중구 도원동으로 개칭
- 2007년 9월 1일 인천광역시 중구 도원동 주민센터로 개칭

### 2. 일반현황

#### 지 역 특 성

- 고지대, 저소득, 다세대주택 밀집지역
- 도원지구 주택재개발 사업으로 일부 주택재개발 예정지역
- 주변에는 학교, 실내수영장, 실내체육관 등 체육시설 위치(전체면적 약 50%)

#### 가. 기본 현황

(단위: 명, 2015. 12. 31)

면적 (km <sup>2</sup> )	세대수 (세대)	인 구 수			통 반 구 역		예비군	민방위
		계	남	여	통	반		
0.26	2,175	4,808	2,468	2,340	14	64	200	317

#### 나. 공무원 현황

(단위: 명, 2015. 12. 31)

구분	계	5급	6급	7급	8급	9급
정원	8	1	1	2	2	2
현원	8	1	1	3	2	1

#### 다. 자생단체 현황

(단위: 명)

계	주민자치 위원회	새마을 협의회	새마을 부녀회	바르게 살기	자 유 총연맹	노인회 (개소/명)
242	26	8	9	15	19	3개소/165

#### 라. 사회복지

(세대/명)

계		국민기초생활보호대상		한부모가정		장애인
세대	인원	세대	인원	세대	인원	인원
255	767	219	363	36	95	309

#### 마. 주요시설

(단위: 개소)

계	학교	관공서	기업체	종교	약국
9	3	1	-	4	1

#### 바. 민원서류 처리현황

(단위: 건/천원)

구분	처리건수	처리통수	수수료 징수
계	13,544	15,450	6,726
주민등록등·초본	10,606	10,784	4,034
인 감 증 명	2,938	4,666	2,692

### 3. 2015년 주요업무실적

#### 가. 주민과 소통하는 동행정 운영

- ☐ 각종 단체들이 유기적 협력관계를 유지하여 구정업무의 효율성 제고
- ☐ 공동체의식을 조성하여 주민과의 연대감 강화
- ☐ 각종 행사 시 지역단체 참여로 주민과의 가교 역할 수행

#### 나. 주민자치센터 운영 활성화

- ☐ 주민자치센터 시설현황
  - 위 치 : 인천광역시 중구 도산로 21
  - 주요시설 : 다목적홀, 체력단련실, 북카페
  - 주요 프로그램 : 에어로빅, 요가, 댄스스포츠, 라인댄스, 밸리댄스, 키즈방송댄스, 헬스
- ☐ 주민자치센터 프로그램운영 및 회원현황

프로그램명	운 영 시 간	장 소	이용인원(일)	수강료	비고
에어로빅	주 2회(월, 금) 09:55~10:55	다목적홀	20	월10,000원	3개월 과정
요 가	주 2회(월, 금) 11:15~12:15				
댄스스포츠	주 2회(월, 금) 월 13:00~14:00 금 15:00~16:00				
라인댄스	주 2회(화, 목) 10:10~11:10				
밸리댄스	주 2회(화, 목) 09:00~10:00				
키즈방송댄스	주 2회(수, 금) 수 17:10~18:10 금 16:00~17:00				
체력단련실	주 6회(월 ~ 토) 09:00~21:00	체력단련실	상시모집	월5,000원	-

- ☐ 주민자치센터 프로그램 운영의 내실화
  - 프로그램 수강생의 분기별 모집 및 재정 자립을 통한 운영의 효율성 제고
  - 주민들의 요구에 부응하는 프로그램 운영으로 주민 만족도 증진
- ☐ 주민자치센터 환경 개선을 통한 주민들의 이용 편의 제공
  - 체력단련실 내 화장실·샤워장 설치
  - 체력단련실 러닝머신용 모니터 구입
  - 북카페 의자·소파 구입 등

#### 다. 주민불편사항 해소 및 쾌적한 마을 조성

- ☐ 통·반장 등 주민조직과의 유기적 협조체계 구축으로 주민불편사항 해소
  - 통·반장 현장방문 보고제의 지속적인 실시
- ☐ 기동반 편성 운영
  - 관내순찰을 통한 주민 불편사항 정비 추진
- ☐ 위험시설물 사전 관리로 안전한 생활환경 조성
- ☐ 쾌적한 관광 환경 조성
  - 환경정비 취약지역을 지정하여 집중관리
  - 가드레일, 교통표지판의 정기적인 물청소 실시
- ☐ 쓰레기 배출방법의 지속적인 홍보 및 쓰레기 무단투기자 제도
  - 차량방송을 통한 지속적인 홍보 및 안내문 발송
  - 쓰레기무단투기지역 수시 단속 실시

#### 라. 찾아가는 복지행정 구현

- ☐ 기초생활수급자 지원 확대
  - 주기적 상담을 통한 욕구조사를 기반으로 개별지원 확대
- ☐ 결연·후원을 통하여 이웃돕기 활성화 및 지속적 후원자 발굴
- ☐ 전화·방문상담을 통한 독거 어르신들의 안부확인 및 소외감 해소
- ☐ 지역사회보장협의체 운영을 통해 복지사각지대 발굴 및 지원 연계

### 4. 2016년 주요사업 보고

(단위: 천원)

연번	사업명	사업개요	사업비
1	주민자치센터 프로그램 운영	기간 : 2016년 연중 프로그램 : 에어로빅, 요가, 댄스 스포츠, 댄스 4종	65,484
2	주민자치센터 방부목 및 판넬·샷시 공사	기간 : 2016. 2 ~ 3월 위치 : 주민자치센터	13,500

## 제5장 율 목 동

## 1. 연 혁

- 구한말 : 인천부 부내면 율목리
- 1946년 : 인천부 율목동
- 1957년 : 인천시 율목동 내에 유동편입
- 율목동 88-1번지 내 동사무소 설치운영(현 공부방 자리)
- 유동 30-3번지 내 동사무소 설치운영(현 유동슈퍼 2층)
- 1981년 7월 1일 : 인천직할시 중구 율목동
- 유동 27-4번지 내 동사무소 설치운영
- 1995년 1월 1일 : 인천광역시 중구 율목동으로 명칭 변경
- 2007년 9월 1일 : 율목동사무소에서 율목동주민센터로 명칭변경

## 2. 일반현황

## 지 역 특 성

- 고지대, 저소득, 다세대 주택밀집지역
- 교육, 의료시설, 공원 등 주민편익시설 소재
  - 교육시설 : 을목도서관, 인천정보산업고등학교
  - 의료시설 : 인천기독병원
  - 공 원 : 을목어린이공원
- 일부지역 재개발 추진
  - 도원구역 주택재개발 정비사업(41,058㎡) : 유동(29,551.2㎡) 포함
  - 경동을목구역 주택재개발 정비사업(34,218㎡) : 유동(7,567.4㎡),  
을목동(4,128.8㎡) 포함
  - 신흥2 주택재개발 정비사업(27,714㎡) : 을목동(5,088.5㎡) 포함

## 가. 기본현황

(단위 : 명, 2015. 12. 31.)

면적 (km <sup>2</sup> )	세대수 (세대)	인 구 수			통반구역		예비군	민방위
		계	남	여	통	반		
0.18	2,060	4,238	2,200	2,038	12	55	155	341

## 나. 공무원현황

(단위 : 명, 2015. 12. 31.)

구분	계	5급	6급	7급	8급	9급	기능
정원	8	1	1	1	4	1	-
현원	8	1	1	3	2	1	-

## 다. 자생단체현황

(단위 : 명, 2015. 12. 31.)

계	통 장 자율회	주민자치 위 원 회	방 위 협의회	새마을 부녀회	지역사회보장 협 의 체	자 율 방범대	노인회 (개소/명)
215	12	27	16	12	12	26	1/110

## 라. 사회복지

(세대/명, 2015. 12. 31.)

계		국민기초생활보호대상		한부모가정		장애인
세대	인원	세대	인원	세대	인원	인원
268	692	243	340	25	59	293

## 마. 주요시설

(단위 : 개소, 2015. 12. 31.)

계	학교	관공서	기업체	종교	병 · 의원	약국	공원
15	1	2	0	5	3	3	1

## 바. 민원서류 처리현황

(단위 : 건/천원, 2015. 12. 31.)

구 분	처리건수	처리통수	수수료 징수
계	16,511	18,068	8,114
주민등록 등·초본	12,218	13,631	5,452
인 감 증 명	4,293	4,437	2,662

### 3. 2015년 주요사업 추진실적

#### 가. 직능단체 현황 및 활동실적

□ 단체현황 : 7개 단체 124명

연번	단체명	회원수	활동사항	비고
1	통장협의회	12	○ 반상회운영 및 시·구청 홍보 활동, 적십자모금활동 ○ 기초질서 생활화 및 환경정비의 날 캠페인 참여	
2	주민자치위원회	27	○ 주민자치센터 운영관리 ○ 밤수확 한마음축제행사 지원 ○ 자매결연(공주시 정안면)을 통한 우호교류 ○ 기초질서 생활화 및 환경정비의 날 캠페인 참여	
3	바르게살기 위 원 회	16	○ 저소득 계층 및 소외계층 지원 : 김장 ○ 기초질서 생활화 및 환경정비의 날 캠페인 참여	
4	새마을부녀회	10	○ 저소득 계층 및 소외계층 지원 : 쌀 및 김장 ○ 기초질서 생활화 및 환경정비의 날 캠페인 참여	
5	방위협의회	15	○ 기초질서 생활화 및 환경정비의 날 캠페인 참여	
6	자유총연맹	18	○ 기초질서 생활화 및 환경정비의 날 캠페인 참여	
7	자율방범대	26	○ 매주 화·목 관내 야간 방범순찰 ○ 청소년 지도활동 ○ 범죄 등 예방 관할 지구대 신고	

#### 나. 주민자치센터 현황 및 운영

□ 프로그램 운영현황 : 7개 프로그램(분기별 모집·운영)

프로그램명	강의 기간	모집 인원	모집 대상	운 영 시 간	수강료	장 소
서예교실	3개월	20명	성 인	주1일(금) 12:00~14:00	30,000원	주민센터 2층
한자교실			성 인	주1일(수) 10:00~12:00		
			어린이	주1일(목) 16:00~18:00		
			성 인	주1일(화) 10:00~12:00		경아대
사물놀이			성 인	주1일(화) 12:00~14:00		
국 악		성 인	주2일(월, 목) 19:00~20:00	주민자치센터 (구 CCTV관제센터)		
차명댄스		70명	고등학생 이상	주6일(월~토) 09:00~21:00	15,000원	율목동 경로당 2층
헬 스						

## 다. 살기 좋고 쾌적한 동네 만들기

- 제8회 밤나무골 밤수확 한마당 축제
  - 일시 : 2015. 10. 3.(토) 11:00 ~ 16:00
  - 장소 : 율목어린이공원 일원
  - 인원 : 지역주민 약 500여명
  - 내용 : 전시행사(주민자치프로그램 홍보, 패널 전시), 주민참여(밤 까기 대회, 노래자랑), 축하공연, 먹거리장터 운영
- 기초질서 생활화 및 환경정비의 날 캠페인 실시(6회)
  - 생활쓰레기(1.8톤), 노상적치물(10건), 불법게첩 및 훼손 벽보(80건) 등 처리

## 4. 2016년 주요업무 추진계획

### 가. 주민조직 현황 및 활동계획

- 단체현황 : 8개 단체, 136명

연번	단체명	회원수	활동계획	비고
1	통장협의회	12	○ 반사회 운영 및 홍보물 배부 ○ 적십자회비 모금활동 ○ 기초질서 생활화 및 환경정비의 날 캠페인	
2	주민자치위원회	27	○ 주민자치센터 운영 및 관리 ○ 밤수확 한마당축제 등 관내 행사 지원 ○ 기초질서 생활화 및 환경정비의 날 캠페인	
3	바르게살기위원회	16	○ 불우이웃을 위한 김장 행사 ○ 밤수확 한마당축제 등 관내 행사 지원 ○ 기초질서 생활화 및 환경정비의 날 캠페인	
4	새마을 부녀회	10	○ 불우이웃을 위한 쌀 및 김장 행사 ○ 밤수확 한마당축제 등 관내 행사 지원 ○ 기초질서 생활화 및 환경정비의 날 캠페인	
5	방위협의회	15	○ 기초질서 생활화 및 환경정비의 날 캠페인 참여	
6	자유총연맹	18	○ 기초질서 생활화 및 환경정비의 날 캠페인 참여	
7	지역사회보장 협의체	12	○ 저소득 계층 및 소외 계층 지원 ○ 기초질서 생활화 및 환경정비의 날 캠페인 참여	
8	자율방범대	26	○ 매주 화·목 관내 야간 방범순찰 ○ 청소년 지도활동 ○ 범죄 등 예방 관할 지구대 신고	

#### 나. 주민자치센터 프로그램 운영 활성화 계획

- ☐ 주민자치센터 프로그램 수강생 모집을 위한 적극적인 홍보
- ☐ 각 자생단체와의 유기적인 운영체계 구축으로 활성화 계기 마련
- ☐ 밤나무골 밤수확 한마당 축제 시 프로그램 수강생 작품 전시회 개최 예정

#### 다. 주민불편사항 해소 및 쾌적한 마을 조성

- ☐ 통·반장 등 주민조직과의 긴밀한 대화로 주민불편사항 해소
  - 통·반장 현장방문 보고 실시
- ☐ 위험시설물 사전 관리로 안전한 생활환경 조성
- ☐ 쾌적한 동네 환경 조성
  - 환경정비 취약지역을 지정하여 집중관리
  - 「기초질서 생활화 및 환경정비의 날」 캠페인 등 지속적인 환경정비 실시
- ☐ 쓰레기 배출방법의 지속적인 홍보 및 쓰레기 무단투기자 계도
  - 차량방송을 통한 지속적인 홍보 및 안내문 발송

## 제6절 동인천동

### 1. 연 혁

- 구한말 : 인천부 부내면 화리 및 내리, 외리, 용리 소속
- 1937년 : 서경정(내동), 용망정(용동), 싸리재(경동), 산근정(전동), 용관정(인현동)으로 됨
- 1946년 : 해방과 더불어 내동, 경동, 용동, 전동, 인현동으로 개칭
- 1968년 : 구제 실시로 중구로 편입
- 1977년 : 내동, 경동, 용동 → 내경동으로 통합되어 내경동사무소가 되고  
인현동, 전동 → 인현동으로 통합되어 인현동사무소로 됨
- 1998년 10월 10일 : 인천광역시중구조례 제491(1998.10.10)호로 동인천동으로 통합
- 2007년 9월 1일 : 동인천동사무소 → 동인천동주민센터 명칭 변경

### 2. 일반현황

#### 지 역 특 성

- 경인전철 등 교통요충지로 舊 도심 상권 형성지
- 인천의 관문이자 경제활동의 중심지로 동인천역을 중심으로 금융기관과 상가 밀집
- 학생교육문화회관등 청소년 문화 활동 중심지

#### 가. 기본현황

(단위 : 명, 2015. 12. 31.)

면적 (km <sup>2</sup> )	세대수 (세대)	인구수			통반구역		예비군	민방위
		계	남	여	통	반		
0.675	3,391	6,369	3,323	3,046	22	90	296	396

#### 나. 공무원현황

(단위 : 명, 2015. 12. 31.)

구분	계	5급	6급	7급	8급	9급
정원	8	1	1	2	3	1
현원	10	1	1	1(1)	4	1(1)

#### 다. 자생단체현황

(단위 : 명)

계	통 장 자율회	주민자치 위 원 회	새마을 협의회	새마을 부녀회	바르게 살 기	자 유 총연맹	자 율 방범대
126	22	27	7	14	-	29	27

#### 라. 사회복지

(세대/명)

계		국민기초생활보호대상		한부모 가정		장애인
세대	인원	세대	인원	세대	인원	인원
424	1,045	385	497	39	95	453

#### 마. 주요시설

(단위 : 개소)

계	학교	공공기관	금융기관	종교	병 · 의원	약국	공원
66	3	6	6	15	21	14	1

#### 바. 민원서류 처리현황

(단위 : 건/천원)

구분	처리건수	처리통수	수수료 징수
계	20,957	25,611	11,277
주민등록 등 · 초본	17,424	19,705	7,882
인 감 증 명	3,533	5,906	3,395

### 3. 2015년 주요업무 추진실적

#### 가. 소규모 주민불편해소 사업추진

- ☐ 주민불편사항 전수조사 실시 : 20회
- ☐ 보도블럭·도로면 보수 : 23건
- ☐ 계단·골목 요철 정비 : 5개소
- ☐ 난간·펜스 설치 : 0개소
- ☐ 하수·교통시설 정비 : 3건
- ☐ 축대, 담장, 옹벽 안전 점검 : 3회
- ☐ 위험시설 펜스 설치 및 중점관리 : 0개소
- ☐ 재난 시 지원사항
  - 호우 시 : 모래주머니 1000포, 양수기 10대 지원
  - 강설 시 : 염화칼슘 500포 지원
- ☐ 주민설명회, 간담회 개최 : 2회

#### 나. 쾌적한 마을 환경조성

- ☐ 집중 환경정비의 날 운영
  - 주민참여 환경정비 실시 : 12회
  - 계절별·장소별 환경정비 실시 : 2회
  - 주민참여도 : 6개 단체 730명
- ☐ 쓰레기무단투기 단속 강화
  - 단속반 2개 반(4인 1조) : 40회
  - 과태료 부과 의뢰 : 0건
  - 취약지역 10개소 집중 관리
  - 불법광고물 단속
- ☐ 청소행정 관련 주민홍보
  - 무단투기 경고판 부착 : 7개소
- ☐ 자생단체와 함께하는 주민 제설단 운영
  - “내 집, 내 상가 앞 눈은 내가 쓸기” 홍보 캠페인 3회
  - 강설 시 주민 제설 활동 : 6개 단체 2회

#### 다. 범죄 없는 마을조성

- ☐ 자율방범대 현황 및 활동
  - 인 원 : 27명(5개조 편성운영)
  - 지 역 : 범죄발생우려지역
  - 방 법 : 조 편성, 1일 교대근무(야간순찰)

## 라. 주민자치역량 강화

- ☐ 주민자치위원회 활동 강화
  - 월 1회 정례회 개최 연 12회
  - 충북 괴산군 문광면과의 자매결연 추진
  - 지역현안사항 의결 및 각종 주요행사 적극 출선수범
  - 주민자치센터 프로그램 발전 방향 모색
- ☐ 각 자생단체 활동 강화
  - 각 단체별 활동사항 파악 관리
  - 각종 행사시 동에서 적극 지원
- ☐ 수요자 중심의 주민자치센터 프로그램 운영
  - 요가 교실 초급반
    - 모집기간 : 매분기 3주전 모집
    - 운영기간 : 매주 월·수·금요일 14:10 ~ 15:10
    - 연 142회 264명 참여
  - 요가 교실 중급반
    - 모집기간 : 매분기 3주전 모집
    - 운영기간 : 매주 월·수·금요일 13:00 ~ 14:00
    - 연 142회 240명 참여
  - 댄스스포츠 초급반 운영
    - 모집기간 : 매분기 3주전 모집
    - 운영기간 : 매주 화·목요일 12:00 ~ 13:00
    - 연 96회 168명 참여
  - 댄스스포츠 중급반 운영
    - 모집기간 : 매분기 3주전 모집
    - 운영기간 : 매주 화·목요일 13:00 ~ 14:00
    - 연 96회 156명 참여
  - 다이어트 밸리댄스
    - 모집기간 : 매분기 3주전 모집
    - 운영기간 : 매주 화·목요일 19:30 ~ 21:00
    - 연 96회 132명 참여
  - 어린이밸리댄스
    - 모집기간 : 매분기 3주전 모집

- 운영기간 : 매주 수·금요일 16:00 ~ 17:30
- 연 96회 228명 참여
- 소묘수채화 교실
  - 모집기간 : 매분기 3주전 모집
  - 운영기간 : 매주 토요일 10:00 ~ 13:00
  - 연 48회 192명 참여
- 기타 교실(성인)
  - 모집기간 : 매분기 3주전 모집
  - 운영기간 : 매주 화요일 10:00 ~ 12:00
  - 연 48회 228명 참여
- 기타 교실(중학생)
  - 모집기간 : 매분기 3주전 모집
  - 운영기간 : 매주 금요일 10:00 ~ 12:00
  - 연 48회 132명 참여
- 성인영어 교실
  - 모집기간 : 매분기 3주전 모집
  - 운영기간 : 매주 월·목요일 14:00 ~ 15:30
  - 연 48회 192명 참여
- 사마천의 사기
  - 모집기간 : 매분기 3주전 모집
  - 운영기간 : 매주 금요일 10:00 ~ 12:00
  - 연 48회 180명 참여
- 노래교실
  - 모집기간 : 매분기 3주전 모집
  - 운영기간 : 매주 금요일 10:00 ~ 12:00
  - 연 48회 204명 참여
- 체력단련실
  - 운영기간 : 매주 월 ~ 금(공휴일 제외) 08:00 ~ 21:00, 토 09:00 ~ 17:00
  - 연 1,464명 이용
- 동인천동 작은도서관
  - 운영기간 : 매주 월 ~ 토(공휴일 제외) 09:00 ~ 18:00
  - 연 1,500명 이용

#### 4. 2016년 주요업무 추진계획

##### 가. 소규모 주민불편해소 사업추진

- ☐ 주민불편사항 전수조사 실시
- ☐ 보도블럭·도로면 보수
- ☐ 계단·골목 요철 정비
- ☐ 난간·펜스 설치
- ☐ 하수·교통시설 정비
- ☐ 방치차량 처리
- ☐ 공가, 공영주차장 대상지 조사
- ☐ 축대, 담장, 옹벽 안전 점검
- ☐ 위험시설 펜스 설치 및 중점관리
- ☐ 재난 시 지원
- ☐ 주민설명회, 간담회 개최

##### 나. 쾌적한 마을 환경조성

- ☐ 집중 환경정비의 날 운영
  - 매월 첫째 주 금요일 청소
  - 우리 동네 가꾸기 추진
  - 주민참여도
- ☐ 쓰레기무단투기 단속
  - 단속반 2개 반(4인 1조)
  - 과태료 부과 의뢰
  - 취약지역 10개소 집중 관리
  - 불법광고물 단속

##### 다. 범죄 없는 마을 조성

- ☐ 자율방범대 활동
  - 인 원 : 27명(5개조 편성운영)
  - 지 역 : 범죄발생 우려지역
  - 방 법 : 조 편성 1일 교대근무(야간순찰)

- 단체 방법활동
  - 각 자생단체별 실시
  - 지 역 : 관내 전 지역
  - 방 법 : 단체별 주 1회 순찰

## 라. 주민자치역량 강화

- 주민자치위원회 활동 강화
  - 월 1회 정례회 개최
  - 동인천동 작은도서관 운영 활성화 추진
  - 지역현안사항 의결 및 각종 주요행사 적극 솔루션부
  - 주민자치센터 프로그램 발전 방향 모색
- 각 자생단체 활동 강화
  - 각 단체별 활동사항 파악 관리
  - 각종 행사시 동에서 적극 지원
- 수요자 중심의 주민자치센터 프로그램 운영
  - 요가 교실 초급반
    - 모집기간 : 매분기 3주전 모집
    - 운영기간 : 매주 월·수·금요일 14:10 ~ 15:10
  - 요가 교실 중급반
    - 모집기간 : 매분기 3주전 모집
    - 운영기간 : 매주 월·수·금요일 13:00 ~ 14:00
  - 댄스스포츠 초급반 운영
    - 모집기간 : 매분기 3주전 모집
    - 운영기간 : 매주 화·목요일 12:00 ~ 13:00
  - 댄스스포츠 중급반 운영
    - 모집기간 : 매분기 3주전 모집
    - 운영기간 : 매주 화·목요일 13:00 ~ 14:00
  - 다이어트 밸리댄스
    - 모집기간 : 매분기 3주전 모집
    - 운영기간 : 매주 화·목요일 19:30 ~ 21:00

- 어린이발리댄스
  - 모집기간 : 매분기 3주전 모집
  - 운영기간 : 매주 수·금요일 16:00 ~ 17:30
- 소묘수채화 교실
  - 모집기간 : 매분기 3주전 모집
  - 운영기간 : 매주 토요일 10:00 ~ 13:00
- 기타 교실
  - 모집기간 : 매분기 3주전 모집
  - 운영기간 : 매주 화요일 10:00 ~ 12:00
- 성인영어 교실
  - 모집기간 : 매분기 3주전 모집
  - 운영기간 : 매주 월·목요일 14:00 ~ 15:30
- 사마천의 사기
  - 모집기간 : 매분기 3주전 모집
  - 운영기간 : 매주 금요일 10:00 ~ 12:00
- 노래교실
  - 모집기간 : 매분기 3주전 모집
  - 운영기간 : 매주 금요일 10:00 ~ 12:00
- 체력단련실
  - 운영기간 : 매주 월 ~ 금(공휴일 제외) 08:00 ~ 21:00, 토 09:00 ~ 17:00
- 동인천동 작은도서관
  - 운영기간 : 매주 월 ~ 토(공휴일 제외) 09:00 ~ 18:00
- 설문조사 등 주민 수요조사를 통한 프로그램 신설

## 제7절 북 성 동

### 1. 연 혁

- 1946년 인천시 북성동으로 명명
- 1968년 1월 1일 인천시 구제 설치에 따라 중구 북성동으로 개정
- 1973년 7월 1일 동구 만석동 소재 월미도를 북성동에 편입
- 1977년 5월 1일 중국인 거주 지역 선린동을 북성동에 합병
- 1995년 1월 1일 인천광역시 중구 북성동으로 개정
- 2007년 9월 1일 인천광역시 중구 북성동 주민센터로 개칭

### 2. 일반현황

지 역 특 성	
○ 자유공원과 월미산을 축으로 한 월미도 문화의 거리	
○ 차이나타운, 북성포구 등 관광상품 잠재력 풍부	
○ 월미관광 특구지역, 차이나타운특화발전특구, 개항장 문화지구지정 등으로 관광객이 날로 증가	
○ 인천역(23통), 북성부두(12통) 주변 저소득층 밀집지역 형성	

#### 가. 기본 현황

(단위 : 명, 2015. 12. 31.)

적 (km <sup>2</sup> )	세대수 (세대)	인 구 수			통반구역		예비군	민방위
		계	남	여	통	반		
3.02	1,760	3,502	1,783	1,719	16	77	360 (북성·송월)	430

#### 나. 공무원 현황

(단위 : 명, 2015. 12. 31.)

구 분	계	5급	6급	7급	8급	9급
정 원	8	1	1	2	3	1
현 원	8	1	1	3	3	-

#### 다. 자생단체 현황

(단위 : 명)

계	주민자치 위원회	새마을 지도자	새마을 부녀회	자 율 방법대	바르게살기 운동위원회	자유총연맹 지도위원회	노인회 (개소/명)
361	27	14	18	74	22	12	4/196

#### 라. 사회복지 현황

(세대/명)

계		국민기초생활보호대상		한부모가족		독거노인		장애인
세대	인원	세대	인원	세대	인원	세대	인원	인원
412	737	147	194	12	30	253	253	260

#### 마. 주요시설 현황

(단위 : 개소)

계	학교	관공서	기업체	종교	병.의원	약국	공원
37	2	7	17	4	3	3	1

#### 바. 민원서류 처리현황

(단위: 건/천원)

구 분	처리건수	처리통수	수수료 징수액
	11,135	13,125	5,052
주민등록 등·초본	7,256	9,052	2,879
인 감 증 명	3,879	4,073	2,173

### 3. 2015년 주요업무 추진실적

#### 가. 주민자치센터 북카페 도서구입 및 프로그램운영 활성화

- ☐ 주민자치센터 내 북카페 내에 신간 도서를 구입, 비치하여 이용하는 주민들에게 다양한 도서를 접할 수 있는 기회를 부여하여 북카페 운영 활성화에 기여함.
- ☐ 북성동 차이나타운의 특수성을 고려하여 지역특화 프로그램인 중국어반을 수준별로 구분하여 주민자치센터 프로그램을 편성·운영함.

#### 나. 찾아가는 복지서비스 실천

- ☐ 신규 복지대상자 신청·접수 : 421건
- ☐ 복지대상자 방문·전화 모니터링 실시 : 145건
- ☐ 이웃돕기를 통한 서비스 연계 : 현물 553건 / 현금 30건 전달

#### 다. 유관기관 및 자생단체 활동 내역

연번	단 체 명	회원수	활 동 사 항	비 고
1	주민자치위원회	27	○ 주민자치위원회 운영 및 홍보 ○ 불우이웃돕기 참여 ○ 기초질서생활화 운동 추진	
2	새마을협의회, 새마을부녀회	32	○ 경로잔치 개최 ○ 불우이웃돕기 적극 참여 ○ 적사대회 개최 및 야간 방법활동	
3	자율방범대 (북성·월마·중국인)	74	○ 청소년 지도활동 전개 ○ 유해업소 청소년 보호활동 전개 ○ 자율방범순찰활동 전개	
4	바르게살기 협의회	22	○ 기초질서생활화 운동 추진 ○ 거리질서캠페인 및 야간방법활동	
5	자유총연맹 지도위원회	12	○ 기초질서생활화 운동 추진 ○ 청소년 선도캠페인, 야간 방법활동 실시	
6	통장 자율회	16	○ 반상회 운영 및 홍보물 배부 ○ 적십자 회비모금 운동 전개 ○ 지역 행사 참여 및 거리청소실시	

**라. 쾌적한 도시환경 조성**

- ☐ 기초질서캠페인 가로환경정비 실시 : 6회 (2월~10월) 703명
- ☐ 쓰레기 무단투기 단속 : 연 60회
- ☐ 방치폐기물 정비 : 7.1톤
- ☐ 새봄맞이 대청소 실시 : 8개 단체 250명

**4. 2016년 주요업무 추진계획**

**가. 주민자치센터 활성화**

- ☐ 주민의 폭넓은 요구를 반영한 문화프로그램 개설, 주민의 편의를 증진시키고 이용을 확대하기 위한 편의시설 확충

**나. 저소득층을 위한 복지증진**

- ☐ 생계 곤란자를 지속적으로 파악하여 수혜대상자 적극 발굴
- ☐ 저소득층 생활안정을 위한 지원

**다. 쾌적한 도시환경 조성**

- ☐ 주민자율참여를 유도하여 지속적인 환경정비 실시

**5. 주민자치센터 운영 현황**

**가. 시설현황**

층 별	면적(m <sup>2</sup> )	시 설 명	시 설 내 역
2층	309.58	회의실	탁구대 1개, 탁자 28개, 의자 230개
	105.78	체력단련실	런닝머신, 벤치프레스, 체스트프레스 등 혈압측정기, 남·여 샤워실
	66.11	강의실(2개)	책상 20개, 의자 50개
	44.84	북카페	도서 3,829권, 인터넷검색용 PC 2대
	4.74	부대시설	사물함, 신발장 등

나. 운영 프로그램(2015년)

연번	프로그램명	운영시간	수강대상	인원	비고
1	중국어 주간(왕초보)	수 19:00 ~ 21:00	지역주민	15	
2	중국어 주간(초급)	화 10:30 ~ 12:30			
3	중국어 주간(중급)	화 10:00 ~ 12:00			
4	중국어 주간(고급)	화 14:00 ~ 16:00			
5	노 래 교 실	목 10:00 ~ 12:00			
6	오카리나 연주	목 15:00 ~ 17:00			
7	태 극 권	금 10:00 ~ 12:00			
8	차명댄스	월, 수 10:00 ~ 11:00			
9	체력단련실	월~토 07:00 ~ 21:00			

## 제8절 송 월 동

### 1. 연 혁

- 1914년 1월 1일 : 인천부 송판정
- 1946년 1월 1일 : 인천부 송월동
- 1957년 1월 1일 : 동부출장소 송월동
- 1968년 1월 1일 : 중구 송월동으로 개칭

### 2. 일반현황

#### 지 역 특 성

- 인천역과 동인천역 사이 중간에 위치한 지역으로 대부분 舊 가옥 및 빌라가 밀집된 주거지역으로 형성되어 있으며 특히, 송월아파트와 송월동1가 11번지 일원의 주거환경 개선이 절실히 요구되는 중구 지역 내 대표적인 재개발 정비·촉진지역임

#### 가. 기본현황

(단위 : 명, 2015. 12. 31.)

면적 (km <sup>2</sup> )	세대수 (세대)	인 구 수			통반구역		예비군	민방위
		계	남	여	통	반		
0.22	2,366	5,301	2,642	2,659	21	87	-	351

#### 나. 공무원현황

(단위 : 명, 2015. 12. 31.)

구분	계	5급	6급	7급	8급	9급
정원	8	1	1	1	3	2
현원	8	1	1	4	0	2

#### 다. 자생단체현황

(단위 : 명)

계	통 장 자율회	주민자치 위 원 회	방 위 협의회	새마을 부녀회	바르게 살 기	자 율 방범대
123	21	26	15	16	27	18

#### 라. 사회복지

(단위 : 세대/명)

계		국민기초생활보장대상		한부모가족		기초노령연금		차상위 계층		장애인
세대	인원	세대	인원	세대	인원	세대	인원	세대	인원	인원
1,023	1,704	229	348	17	40	644	784	133	180	352

#### 마. 주요시설

(단위 : 개소)

계	공공 기관	교육기관		금융 기관	종교시설		경로당	의료시설		시장	공원
		유치원	어린이집		교회	사찰		병원	약국		
15	1	1	3	1	2	1	3	1	1	1	-

#### 바. 민원서류 처리현황

(단위 : 건/천원)

구 분	처리건수	처리통수	수수료 징수
계	10,345	12,382	5,518
주민등록등·초본	8,614	9,552	3,820
인 감 증 명	1,731	2,830	1,698

### 3. 2015년 주요사업 추진실적

#### 가. 직능단체 현황 및 활동실적

□ 단체현황 : 6개 단체 123명

연번	단체명	회원수	활동사항	비고
1	통장자유회	21	○ 반상회운영 및 홍보물배부 ○ 적십자회비 모금	24회
2	주민자치위원회	26	○ 주민자치센터 운영관리 ○ 주민참여 활동전개	14회
3	방위협의회	15	○ 전시대비 예비군 지원활동	12회
4	새마을부녀회	16	○ 불우이웃음식나누기운동, 사랑의 김장김치 담가드리기 등	15회
5	바르게살기협의회 (여성회 포함)	27	○ 깨끗한 인천, 중구 가꾸기 운동 전개 ○ 태극기 달기 운동 전개 등	17회
6	자율방법대	18	○ 관내 우범지역 방대순찰 활동 전개	48회

#### 나. 주민자치센터 운영실적

프 로 그 램	운 영 시 간	대 상	인 원
체력단련실	월 ~ 금 08:00 ~ 22:00	지역 주민	720
	토 08:00 ~ 17:00		
요가교실	월, 수, 금 10:00 ~ 11:00		152
사물놀이교실	월, 화 16:30 ~ 18:00		109
민요교실	수 15:00 ~ 17:00		155
창의력미술교실	목, 금 14:50 ~ 18:00	지역 초등학생	240

#### 4. 2016년 추진계획

##### 가. 주민자치센터 운영활성화

프 로 그 램	운 영 시 간	대 상	정원/회
체력단련실	월 ~ 금 08:00 ~ 22:00	지역 주민	-
	토 08:00 ~ 17:00		
요가교실	월, 수, 금 10:00 ~ 11:00		20
사물놀이교실	월, 화 16:30 ~ 18:00		20
민요교실	수 15:00 ~ 17:00		20
창의력미술교실 (A/B반)	목, 금 14:50 ~ 18:00	지역 초등학생	20

##### 나. 지역공동체의식 형성사업 추진

###### ☐ 우리마을 가꾸기 사업 지속 전개

○ 기 간 : 연중

○ 대상지역 : 관내 공한지 및 취약지역과 쓰레기 다발무단투기지역

※ 우리동네 정기 청소의 날 운영과 병행 실시

###### ☐ 무단투기 취약지역에 대한 단속체계 확립

○ 무인카메라 설치운영 : 상습 무단투기장소 (5개소)

○ 상설단속반 구성운영 : 1개반 3명

○ 자생단체와 합동으로 수시 단속 및 계도 실시

## 제9절 영 종 동

### 1. 연 혁

- 1232년(고려 고종 18년) : 자연도
- 1653년(조선 효종 4년) : 영종진
- 1914년 3월 : 부천군에 편입
- 1973년 7월 : 경기도 용진군에 편입
- 1989년 1월 : 인천직할시 중구에 편입
- 1995년 1월 : 인천광역시 중구 영종동 명칭 변경
- 2003년 8월 : 경제자유구역 지정
- 2012년 1월 : 운서동 분동

### 2. 일반현황

#### 지 역 특 성

- 21세기 동북아 비즈니스 중심국가 실현을 위하여 지정된 인천경제자유구역 내에 인천대교와 영종대교를 통해 이어지는 수도권 국제교류 중심축에 위치
- 백운산, 구읍나루터, 예단포항, 갯벌(유수지) 등 산, 물, 바람이 있는 경관생태도시
- 영종하늘도시 및 미단시티 개발사업 등으로 인천국제공항 주변에 물류, 산업, 배후주거지와 레저, 문화가 조성된 동북아 허브도시로 개발 중

#### 가. 기본현황

(단위 : 명)

면적 (km <sup>2</sup> )	세대수 (세대)	인 구 수			통반구역		예비군	민방위
		계	남	여	통	반		
35.66	13,528	33,933	17,467	16,466	44	191	1,079	2,898

#### 나. 공무원현황

(단위 : 명)

구분	계	5급	6급	7급	8급	9급	기능
정원	11	1	1	4	2	2	1
현원	10	1	3	3	1	1	1

#### 다. 자생단체현황

(단위 : 명)

계	주민자치 위원회	바 르 게 살기위원회	새마을 협의회	새마을 부녀회	자 율 방범대	청 년 연합회	노인회 (개소/명)
1,038	28	29	13	12	38	40	19/878

#### 라. 사회복지

(세대/명)

계		국민기초생활보호대상		한부모 가족		장애인
세대	인원	세대	인원	세대	인원	인원
367	1,857	311	489	56	137	1,231

#### 마. 주요시설

(단위 : 개소)

계	공공기관	학교	금융기관	의료기관	문화재	공원
97	10	6	5	26	1	49

#### 바. 민원서류 처리현황

(단위 : 건/천원)

구분	처리건수	처리통수	수수료징수
계	26,151	38,995	1,000
주민등록 등·초본	16,117	20,923	400
인 감 증 명	10,034	18,072	600

### 3. 2015년 주요업무 추진실적

#### 가. 직능단체 현황 및 활동실적

○ 단체현황 : 6개 단체, 162명

연번	단체명	회원수	활동사항	비고
1	통장협의회	42	○ 반상회운영 및 주민홍보 ○ 불우이웃돕기 및 환경정비운동 전개	24회 3회
2	주민자치위원회	28	○ 정례회의 ○ 분과회의 ○ 주요시책 및 자체사업 등 전개 ○ 분기별 프로그램 운영	12회 3회 7회 4회
3	바르게살기위원회	29	○ 정례회의 ○ 불우이웃돕기 전개	12회 6회
4	새마을협의회	13	○ 범시민 캠페인 전개 ○ 불우이웃돕기 등 활동 전개	1회 4회
5	새마을부녀회	12	○ 불우이웃돕기 전개 ○ 각종 봉사활동 전개	1회 4회
6	자율방범대	38	○ 경로당 봉사활동 전개 ○ 각종 봉사활동 전개	12회 4회

#### 나. 영종동 주민자치센터 현황

☐ 영종동 주민자치센터

- 위 치 : 중구 운남서로 100 (운남동)
- 일반현황 : 총면적 188평
- 개 소 일 : 2011. 7월
- 주요시설 : 헬스장, 어학실, 컴퓨터실 등

☐ 추진사항

- 2015년 주민자치센터 프로그램 운영 현황 : 19개 27반(헬스 포함)

(단위 : 명)

합계	1월	2월	3월	4월	5월	6월	7월	8월	9월	10월	11월	12월
6,419	579	567	568	565	571	547	517	517	498	502	492	496

- 2015년 3월 : 2015년 새봄맞이 대청소
- 2015년 4월 : 주민자치센터 프로그램 강사와의 간담회 개최
- 2015년 8월 : 주민자치센터 북카페 영종용유 전용서가 설치
- 2015년 9월 : 중구 주민자치센터 경연대회 참가
- 2015년 10월 : 중구 주민자치센터 수강생 단합대회 개최
- 2015년 12월 : 프로그램 강사 선발 및 수강생 모집

#### 다. 소외계층의 복지증진

- ☐ 2015년 복지사각지대 발굴 및 지원
  - 복지사각지대 발굴관리 시스템을 통한 영종지역 사각지대 대상자를 발굴하여 행복한 가정 만들기 상담도우미를 파견 가정방문하여 상담을 통한 복지연계
- ☐ 2015년 사각지대 대상자 및 저소득가정에 대한 이웃돕기
  - 영종지역 자생단체 및 동호회 조직과 차상위 계층, 저소득가정 지원을 통한 주민 일체감 형성
- ☐ 복지도우미 적극 활용
  - 찾아가는 복지행정을 위한 보조인력 확충
  - 일자리 제공으로 자활·자립할 수 있는 기회 제공
- ☐ 한부모 가정 맞춤형 교육급여 대상자 신청안내문 우편발송
  - 한부모 가정 교육급여 대상자를 발굴하여 교육급여를 지원받을 수 있도록 신청 안내문 발송으로 대상자 누락 방지
- ☐ 노인복지 증진을 위한 활동
  - 분기별 방문하여 애로사항 청취(19개 경로당)
  - 게이트볼장 운영을 통한 노인여가활동 지원
- ☐ 행복한 가정만들기 상담원과 연계하여 가정방문상담 실시
  - 영종지역 특성상 교통이 불편하여 민원인이 자주 찾아올 수 없기에 가정방문 상담서비스를 제공하여 민원불편 해소

### 4. 2016년 주요업무 추진계획

#### 가. 소외계층의 복지증진

- ☐ 복지 사각지대 해소를 위한 찾아가는 복지 구현
  - 행복한 가정 만들기 상담원과 연계하여 가정방문상담 실시
  - 차상위 계층 적극 조사
  - 조사결과 - 수급자 선정기준에 부합할 경우 즉시 수급자 선정  
사례관리를 통한 타 지원 연계, 사회서비스 일자리 등 제공
- ☐ 기초노령연금 지원 기준 확대에 의한 수급자 수 증가 예상

- ☐ 무상보육지원 실시로 인한 수혜대상 증가 예상
- ☐ 2015년 차상위 계층 및 저소득가정에 대한 결연
  - 영종지역 자생단체 및 동호회 조직과 차상위 계층, 저소득가정 결연을 통한 주민 일체감 형성
- ☐ 장애인행정도우미 및 복지도우미 적극 활용
  - 찾아가는 복지행정을 위한 보조인력 확충
  - 일자리 제공으로 자활·자립할 수 있는 기회 제공
- ☐ 노인복지 증진으로 노인들의 노후생활 안정 도모
  - 기초연금 신청에 대한 적극적인 홍보로 연금 신청률을 높여 노인복지 증진 도모
  - 우리동네 환경지킴이 등 노인일자리를 참여를 통한 노후 생활 안정 도모
  - 게이트볼 동호회 활성화를 통한 노인여가생활의 질 향상 도모
- ☐ 경로당 방문대화
  - 분기별 방문하여 애로사항 청취(19개 경로당)

#### 나. 주민자치센터 운영 활성화

- ☐ 운영계획
  - 프로그램 신규 개설 및 기존 프로그램의 분반으로 수강생의 다양한 요구에 부응
  - 프로그램 발표회 및 전시회를 보다 활성화하고, 주민자치센터 운영성과 책자 등을 발간하여 주민자치센터를 알리는 데 노력 경주
  - 민간단체 또는 타 기관과 연계하는 프로그램 및 행사 추진
  - 주민자치기금을 수강생이 고루 혜택을 받을 수 있도록 체계적인 운용 계획을 수립하여 투명성 확보
  - 분과별 위원회가 보다 전문적이고 적극적으로 활동할 수 있도록 유도
  - 주민자치센터 운영 및 활성화 주체 간 대화 채널(간담회 등) 마련
  - 참여형 자치센터 운영으로 주민의 복리증진과 자치역량 강화
- ☐ 프로그램 운영 계획
  - 1분기 주민자치센터 프로그램 현황

연 번	프로그램명	요일	강의시간	수강인원	수강대상	비고
1	일본어(초급)	월,수	09:30~10:30	15명	성인	
	일본어(중급)	월,수	10:50~11:50	15명		
2	중국어(초급)	화,목	09:30~10:30	15명	성인	
	중국어(중급)	화,목	10:50~11:50	15명		
3	첫걸음영어	월,수	09:30~10:30	15명	성인	
	생활영어	월,수	10:50~11:50	15명		

연 번	프로그램명	요일	강의시간	수강인원	수강대상	비고
4	컴퓨터(엑셀)	화	09:30~11:30	12명	성인	
	컴퓨터(한글)	목	09:30~11:30	12명		
5	컴퓨터왕초보	화	13:00~15:00	12명	60세 이상	
	컴퓨터초보	목	13:00~15:00	12명	성인	
6	요가(초급)	월,수	09:30~10:30	25명	성인	
	요가(중급)	월,수	10:50~11:50	25명		
7	민요와 장구	화	13:30~15:30	20명	성인	
8	햇 밸리	월,수	12:10~13:10	25명	성인	
9	짐볼)필라테스(초급)	화,목	09:30~10:30	25명	성인	
	짐볼)필라테스(중급)	화,목	10:50~11:50	25명		
10	웰빙사교댄스(초급)	월,수	15:00~16:00	20명	성인	
	웰빙사교댄스(중급)	월,수	16:20~17:20	20명		
11	댄스스포츠	월,수	13:30~14:30	20명	성인	
12	다이어트로빅	화,목	12:10~13:10	20명	성인	
13	고전무용	목	15:30~17:30	20명	성인	
14	서예(A반)	월	13:00~15:00	15명	성인	
	서예(B반)	금	10:00~12:00	15명		
15	우쿨렐레	목	13:00~15:00	15명	성인	
16	클레이&색종이접기	화	16:00~17:00	15명	유아(6~7세)	

- 2015년 3월 : 봄맞이 환경 대정비
- 2015년 4월 : 한마음 체육대회
- 2015년 5월 : 상반기 불우이웃돕기
- 2015년 6월 : 주민자치위원회 워크숍
- 2015년 9월 : 추석맞이 대청소
- 2015년 10월 : 체육대회, 불우이웃 농산물 바자회
- 2015년 11월 : 장학 기탁금 추진
- 2015년 12월 : 주민자치센터 프로그램 발표회 및 강연회

## 제10절 운 서 동

### 1. 연 혁

- 1232년(고려 고종 18년) : 자연도
- 1653년(조선 효종 4년) : 영종진
- 1989년 1월 : 인천직할시 중구에 편입
- 1995년 1월 : 인천광역시 중구 영종동 명칭 변경
- 2003년 8월 : 경제자유구역 지정
- 2011년 12월 14일 : 운서동 분동조례 공포
- 2012년 1월 2일 : 운서동 개칭

### 2. 일반현황

지 역 특 성	
○ 삼목도와 백련산 사이 해안 매립	
- 시가지조성사업으로 공항지원 도시 건설	
○ 인천국제공항과 직선 4km에 위치	
- 공항근무 및 이용객 주거, 숙박, 위탁 기능	
○ 고속도로, 철도, 순환도로 연계 교통 중심	

#### 가. 기본현황

(단위 : 명, 2015. 12. 31.)

면적 (km <sup>2</sup> )	세대수 (세대)	인 구 수			통반구역		민방위
		계	남	여	통	반	
58.86	10,108	23,079	12,134	10,945	41	197	

#### 나. 공무원현황

(단위 : 명, 2015. 12. 31.)

구분	계	5급	6급	7급	8급	9급
정원	11	1	1	3	2	3
현원	11	1	1	6	2	1

#### 다. 자생단체현황

(단위 : 명)

계	주민자치 위원회	새마을 협의회	방위 협의회	새마을 부녀회	바르케 살기위원회	노인회 (개소/명)
453	25	7	-	8	18	13/395

#### 라. 사회복지

(세대/명)

계		국민기초생활보호대상		한부모 가족		장애인
세대	인원	세대	인원	세대	인원	인원
161	922	115	180	46	103	639

#### 마. 주요시설

(단위 : 개소)

계	학교	관공서	기업체	종교	의료시설	
					병원	약국
1,763	9	5	1,708	12	20	9

#### 바. 민원서류 처리현황

(단위 : 건/천원)

구 분	처리건수	처리통수	수수료 징수
계	35,174	54,330	26,212
주민등록 등·초본	17,144	28,573	10,951
인 감 증 명	18,030	25,757	15,261

### 3. 2015년 주요업무 추진실적

#### 가. 직능단체 현황 및 활동실적

○ 단체현황 : 5개 단체, 96명

연번	단체명	회원수	활동사항	비고
1	통장협의회	38	○ 반상회운영 및 주민홍보 ○ 정례회의 및 임시회의 ○ 불우이웃돕기 ○ 대청소 참여 및 민방위대장 활동	
2	주민자치위원회	25	○ 정례회의 및 분과회의 ○ 홍천군 동면 및 증평군 도안면, 괴산군 청천면 주민자치위원회와 자매결연활동 ○ 분기별 프로그램 운영 ○ 자치센터 한마음대회 개최 ○ 프로그램수강생 발표회 개최	
3	바르게살기위원회	18	○ 불우이웃돕기 전개 ○ 관내 주요행사 봉사활동	
4	새마을협의회	7	○ 불우이웃돕기 전개 ○ 관내 주요행사 봉사활동	
5	새마을부녀회	8	○ 불우이웃돕기 전개 ○ 관내 주요행사 봉사활동	

#### 나. 운서동 주민자치센터 현황

□ 운서동 주민자치센터

- 위 치 : 중구 신도시남로141번길 5-8 천지인프라자 6층(운서동 2796-5)
- 일반현황 : 총면적 783㎡
- 개 소 일 : 2005. 9. 26.
- 주요시설 : 대강당, 어학실, 다목적실, 컴퓨터실, 북카페 등

□ 추진 사항

○ 2015년 이용인원 현황(월별)

(단위 : 명)

합 계	2월	3월	4월	5월	6월	7월	8월	9월	10월	11월	12월
34,045	2,834	3,614	4,100	2,728	3,106	3,272	2,847	2,720	3,053	2,785	2,986

○ 2015년 주민자치센터 프로그램 운영 현황

구분	계	1분기	2분기	3분기	4분기
프로그램반수	123	31	33	31	28
수강인원	2,570	680	669	619	602

○ 2015년 주민자치센터 주요활동 사항

- 2015. 1. 29. 2015년 주민자치센터 프로그램 개강식 개최
- 2015. 5. 29. 홍천군 동면 주민자치위원회와 자매결연 우호교류
- 2015. 9. 11. 괴산군 청천면 환경문화축제 참가
- 2015. 10. 2. "제19회 노인의 날 및 경로의 달 기념 경로위안잔치" 행사지원
- 2015. 10. 9. 중구 주민자치센터 프로그램 경연대회 참가
- 2015. 10. 13. 2015년도 주민자치센터 프로그램 수강생 한마음대회 개최
- 2015. 10. 22. 괴산군 청천면 직거래장터 개최
- 2015. 11. 20. 홍천군 동면 주민자치위원 운서동 방문
- 2015. 12. 1. 주민자치위원회 사랑의 김장나누기 행사
- 2015. 12. 11. 2015년 주민자치센터 프로그램 발표회

**다. 소외계층의 복지증진**

☐ 2015년 차상위 계층 및 저소득가정에 대한 이웃돕기

- 관내 자생단체 및 동호회 조직과 차상위 계층, 저소득가정지원을 통한 주민 일체감 형성

☐ 복지도우미 및 장애인행정도우미 적극 활용

- 넘쳐나는 복지행정 수요를 충족하기 위한 보조인력 적극 활용
- 일자리 제공으로 자활·자립할 수 있는 기회 제공

☐ 노인복지 증진을 위한 활동

- 분기별 방문하여 애로사항 청취(13개 경로당)

**라. 쾌적한 도시환경 조성**

- 관내 자생단체 참가 환경정비의 날 행사실시
- 환경취약지역에 대한 지속적인 순찰 활동 및 무단투기 방지 계도활동

### 3. 2016년 주요업무 추진계획

#### 가. 주민자치센터 운영 효율화

##### □ 추진방향

- 참여형 주민자치센터 운영으로 주민의 복리증진과 자치역량 강화
- 노후 장비 및 시설물 교체를 통한 쾌적한 주민자치센터 환경 조성
- 각 분과위원회별 역할 강화를 통한 전문적이고 적극적인 활동 유도
- 신규 프로그램 및 야간 프로그램 개설 등 자치센터 이용주민의 다양한 요구에 부응
- 주민자치기금의 체계적인 운용 및 투명성 확보
- 타 기관 및 민간단체와 연계하는 프로그램 및 행사 적극 추진

##### □ 프로그램 운영계획

분 야	운영 프로그램
어 학	영어회화(초급반/중급반), 중국어(초급반/중급반), 일본어(초급반/중급반)
스포츠	다이어트로빅(중급), 실버댄스, 댄스스포츠(초급/중급), 탁구(1반/2반), 성인발리댄스, 요가(기초/중급), 웰빙사교댄스, 골프교실
교 양	서예교실(한자), 컴퓨터교실(초급/중급), 민요와 장구교실 노래교실, 바리스타
어린이	종이랑 미술, 어린이재즈댄스(6~7세/초등반) 어린이한자(유치원~초등1~3학년/초등4~6학년)

#### 나. 소외계층의 복지증진

- 복지 사각지대 해소를 위한 찾아가는 복지 구현
- 지역 자생단체 및 동호회 조직과 차상위 계층, 저소득가정 등 소외계층과의  
결연을 통한 함께하는 따뜻한 사회 구현
- 복지도우미 및 장애인행정도우미를 적극 활용한 복지서비스 제공
- 노인복지 증진으로 노인들의 노후생활 안정 도모
- 소외계층 일자리 참여 적극 유도를 통한 자활하는 복지 구현
- 경로당 방문대화를 통한 애로사항 적극 청취
- 보육 분야 복지 수급대상자 확대에 따른 맞춤형 서비스 제공

#### 다. 주민과 함께하는 동행정 구현

- 통·반장, 직능단체 등을 통한 불편사항 수렴
- 주민과 항상 소통하는 행정을 위한 대화 채널(간담회 등) 마련
- 각종 행정서비스 및 주민 편익사항에 대한 적극적인 홍보 강화

#### 라. 양질의 민원서비스 제공

- 자체 친절교육 실시를 통해 고객만족 마인드 함양
- 다양한 민원서비스에 대한 항시 준비된 행정 구현

#### 마. 쾌적한 도시환경 조성

- 월 1회 이상 관내 각종 자생단체와 환경취약지역에 대한 대대적인 정비활동 실시
- 주민자율참여를 유도하여 환경감시 강화 및 수시 환경정비 실시
- 무단쓰레기 상습 투기지역에 대한 단속 강화와 CCTV 설치 추진
- 경제청 등 유관기관, 지역 업체 등과의 유기적인 협력을 통한 쾌적한 환경 조성
- 쓰레기 배출방법의 지속적인 홍보 및 쓰레기 무단투기자 계도

## 제11절 용 유 동

### 1. 연 혁

- 1232년(고려 고종 18년) : 자연도
- 1653년(조선조 효종 4년) : 용유진
- 1853년(조선조 고종 12년) : 인천부
- 1914년 4월 1일 : 부천군
- 1973년 7월 1일 : 용진군
- 1989년 1월 1일 : 인천직할시 편입(용유동)
- 1995년 1월 1일 : 인천광역시 명칭 변경

### 2. 일반현황

#### 지 역 특 성

- 을왕리·왕산·선녀바위·하나개·실미 해수욕장 등 자연발생유원지가 위치하여 피서지로 인기가 높음
- 어류, 굴, 바지락, 낙지, 동죽 등의 수산물이 풍부한 지역
- 무의도, 소무의도, 실미도, 팔미도 등 아름다운 섬들과 호룡곡산, 국사봉, 소무의도 둘레길 등 볼거리가 다양하여 매년 관광객 증가
- 인천국제공항, 인천대교, 영종대교, 공항철도, 선박 등 다양한 교통수단이 확보되어 접근성 편리

#### 가. 기본현황

(단위 : 명, 2015. 12. 31.)

면적 (km <sup>2</sup> )	세대수 (세대)	인 구 수			통반구역		예비군	민방위
		계	남	여	통	반		
24.90	2,853	4,770	2,624	2,146	12	39	184	279

#### 나. 공무원현황

(단위 : 명, 2015. 12. 31.)

구분	계	5급	6급	7급	8급	9급	기능
정원	9	1	1	2	3	1	1
현원	8	1	1	3	1	1	1

#### 다. 자생단체현황

(단위 : 명)

계	통 장 자율회	주민자치 위 원 회	새마을 협의회	새마을 부녀회	바 르 게 살기위원회	방 위 협의회	노인회 (개소/명)
559	12	23	16	13	32	36	12/427

#### 라. 사회복지

(세대/명)

계		국민기초생활보호대상		모 · 부자가정		장애인
세대	인원	세대	인원	세대	인원	인원
96	488	85	122	11	31	335

#### 마. 주요시설

(단위 : 개소)

계	학교	관공서	기업체	종교	의료시설	
					보건소	약국
638	3	8	609	15	2	1

#### 바. 민원서류 처리현황

(단위 : 건/천원)

구 분	처리건수	처리통수	수수료 징수
계	7,865	10,687	5,186
주민등록 등 · 초본	4,825	5,904	2,134
인 감 증 명	3,040	4,783	3,052

### 3. 2015년 주요업무 추진실적

#### 가. 주민자치센터 운영

☐ 주민자치센터 시설 현황

○ 주민자치센터(용유1, 무의1), 체육센터(용유1, 무의1), 노인복지실, 다목적실

☐ 주민자치센터 활성화

○ 자치 프로그램 운영 : 10개 프로그램, 12개반 운영

프로그램명		요 일	시 간	수강료(월)	이용현황	비 고
컴퓨터		금	14:00-16:00	10,000	40명/연	
요 가	기초반	화	10:00-12:00	10,000	53명/연	
	중급반	수	15:00-17:00	10,000	44명/연	
노래교실		수	10:00-12:00	10,000	63명/연	
댄스스포츠		목	16:00-18:00	10,000	60명/연	
건강체조		월	10:00-12:00	10,000	48명/연	
민요&장구교실		월	16:00-18:00	10,000	41명/연	
한국무용		화	16:00-18:00	10,000	50명/연	
서예교실		수	14:00-16:00	10,000	41명/연	
음악교실		금	10:00-12:00	10,000	49명/연	
헬스		월~금	07:00-21:00	10,000	20명/일	용유동
		월~금	09:00-21:00	무 료	10명/일	무의도

○ 주민자치센터 동아리 주민행사 참여 : 2회

○ 주민자치센터 구 경연대회 참가 : 장려상 수상

○ 수강생, 프로그램강사, 자원봉사자 공개 모집 및 위촉

○ 작은 도서관 도서대출 서비스 실시 : 3,900여권

○ 주민자치센터 운영을 위한 안전 처리 : 12건

#### 나. 쾌적한 마을 만들기

☐ 행락철 유원지 물가안정 캠페인 및 정비 : 8회 (6월~9월)

☐ 쓰레기 무단투기 단속 : 연 48회

☐ 새봄맞이 마을 정비 : 연 2회

☐ 공한지 꽃밭 만들기

#### 다. 양질의 민원서비스 제공

- ☐ 친절교육 실시로 고객만족 마인드를 가지고 민원업무
- ☐ 무인발급기 설치로 신속한 민원 처리
- ☐ 독거노인 및 기초생활수급자 수시 가정방문
- ☐ 지역주민 고속도로 통행료 감면카드 발급

#### 라. 지역주민 화합분위기 조성

- ☐ 제15회 용유동 주민의 날 행사 개최 : 1회 1,500여명
- ☐ 우리동네 이웃사촌 우리가 보살피기 운동 추진
  - 경로관광 실시 : 24회 800명
  - 목욕봉사 실시 : 4회 360명
  - 경로잔치 실시 : 12회 500명
  - 사랑의 김장나누기 행사 : 경로당 및 독거노인 30여 세대
  - 용유를 사랑하는 사람들의 모임 주최 자선바자회 : 연 1회

#### 마. 직능단체 현황 및 활동실적

- 단체현황 : 6개 단체, 169명

연번	단체명	회원수	활동사항	비고
1	통장자유회	12명	○ 반상회 운영 및 홍보물 배부 ○ 적십자회비 모금운동 전개 ○ 지역행사 참여 및 거리청소 실시	
2	주민자치위원회	23명	○ 주민자치위원회 운영 및 홍보 ○ 우리동네가꾸기사업 운동 추진 ○ 불우이웃돕기 참여 ○ 기초질서생활화 운동 추진	
3	새마을협의회, 새마을부녀회	29명	○ 경로잔치 및 척사대회 개최 ○ 불우이웃돕기 적극 참여 ○ 관내 거리청소 및 방역활동 실시	
4	바르게 살기위원회	32명	○ 유원지 행락철 캠페인 전개 ○ 태극기달기 운동 전개 ○ 거리질서캠페인 및 야간방범활동	
5	방위협의회	36명	○ 전시대비 예비군 지원활동	
6	자율방법대	37명	○ 야간 방범활동 전개 ○ 관내 우범지역 방대순찰 활동 전개	

#### 4. 2016년 주요업무 추진계획

☐ 주민자치센터 프로그램 운영

프로그램명		운영기간	운영시간	대상	수강료(월)	비고
컴퓨터교실		분기별	금요일 14:00-16:00	성인	10,000원	
요가	기초반	분기별	화요일 10:00-12:00	성인	10,000원	
	중급반	분기별	목요일 10:00-12:00	성인	10,000원	
노래교실		분기별	수요일 10:00-12:00	성인	10,000원	
댄스스포츠		분기별	금요일 16:00-18:00	성인	10,000원	
건강체조		분기별	월요일 16:00-18:00	성인	10,000원	
민요&장구교실		분기별	월요일 16:00-18:00	성인	10,000원	
한국무용		분기별	화요일 16:00-18:00	성인	10,000원	
서예교실		분기별	수요일 16:00-18:00	성인	10,000원	
음악교실		분기별	금요일 10:00-12:00	성인	10,000원	
헬스	용유	분기별	월~금요일 07:00-21:00	주민	10,000원	
	무의	분기별	월~금요일 09:00-21:00	주민	-	

- ☐ 주민설문을 통한 프로그램 추가 개발
- ☐ 수강료 징수를 통한 자립형 주민자치센터 운영
- ☐ 체육센터 운영시간 확대 운영
- ☐ 도서기증, 도서 대출을 통한 작은 도서관 확대 운영
- ☐ 제15회 주민의 날 행사 진행

# 제 5 편 의 회

## 제1장 의회현황

- 제1절 연혁
- 제2절 구의회 구성현황
- 제3절 기구표
- 제4절 의안처리 및 의회집회 현황

## 제2장 의정활동

- 제1절 특별위원회 활동
- 제2절 행정사무감사
- 제3절 진정민원, 구정질문
- 제4절 회기별 운영실적

# 제1장 의회현황

## 제1절 연 혁

중구의회는 1991년 3월 26일 초대 의원 선거를 통하여 13명 의원이 당선되었고 1991년 4월 15일 초대 원구성을 위한 임시회를 열어 초대 전반기 의장에 오세룡 의원이, 부의장에 전영태의원이 당선되어 2년 임기의 의장으로 의정활동을 하였으며, 1993년 4월 제1대 후반기 의장에 전영태 의원이, 부의장에 김재규 의원이 당선되어 의장단 의정활동을 하였다. 1994년 7월 지방자치법 개정으로 상임위원회를 설치할 수 있게 됨에 따라 동년 11월 의회에 운영, 총무, 사회도시위원회의 3개 상임위원회가 설치되어 위원회 중심의 의정활동을 하는 계기를 마련하였다. 또한 1995년 6월 27일 선거를 통하여 3년 임기의 제2대 의원 13명이 당선되었고, 제2대 전반기 의장에 재선한 제 1대 후반기 의장단이 유임, 완전한 지방자치시대의 성숙된 의정활동을 펼칠 수 있는 토대를 마련하였고, 제3대는 1998년 7월 7일 제3대 전반기 의장에 김재규 의원이, 부의장에 박기복 의원이 선출되어 구민을 위한 의정활동을 펼쳐 지방자치 정착에 기여하였으며, 2000년 7월 1일 제3대 후반기 의장에 전영태 의원이, 부의장에 신갑수 의원이 선출되어 구민의 삶의 질 향상을 위하여 노력하였다.

2002년 6월 13일 실시된 지방선거에서 당선된 9명의 의원이 제4대 의회를 구성하여 전반기에는 의장에 조영환 의원과 부의장에 최무웅 의원이 선출되었고 후반기 의장단 선거에서는 의장에 김기성 의원, 부의장에는 최무웅 의원이 선출되어 원숙한 의정활동을 펼쳤으며, 제5대 의회는 2006년 5월 31일 실시된 지방선거에서 당선된 7명의 위원으로 구성하여 2006년 7월 4일 전반기 의장단 선거를 실시 의장에 이승언 의원과 부의장에 김환 의원을 선출하여 모범적인 선진의회가 되기 위하여 의정활동에 전력을 다하였으며, 2008년 6월 30일 제5대 후반기 의장에 김환 의원이, 2008년 7월 24일 부의장에 김정현 의원이 선출되어 구민의 삶의 질 향상은 물론 지역경제 활성화를 위해 전력을 다하였다.

2010년 6월 2일 실시된 제5회 전국동시지방선거에서 당선된 7명의 의원이 제6대 의회를 구성하여 전반기 의장에 하승보 의원, 부의장에 임관만 의원이 선출되었고, 2010년 12월 17일 상임위원회를 설치하여 심도 있는 의정활동을 펼칠 수 있는 제도적 장치를 마련하였다. 그리고 후반기 의장단에는 의장에 하승보 의원, 부의장에 임관만 의원이 선출되었다. 2014년 6월 4일 제6회 전국동시지방선거가 실시되어 당선자 7명의 의원이 제7대 중구의회를 구성하고 전반기 의장에 임관만 의원, 부의장에 김철홍 의원을 선출하여 성공적으로 원구성을 마치고 구민과 소통하는 열린 의회와 선진 의정활동을 향한 힘찬 출발을 하였다.

## 제2절 구의회 구성현황

### 1. 제7대 의회(2014년 7월 1일 ~ 2018년 6월 30일)

#### 2. 의 장 단

구 분	기 간	구 성
제7대 전반기	2014년 7월 2일 ~ 2016년 6월 30일	의 장 : 임관만 부의장 : 김철홍

#### 3. 상임위원회

구 분	기 간	위원회	위원장
제7대 전반기	2014년 7월 2일 ~ 2016년 6월 30일	총무위원회	김 영 훈
		주민복지건설위원회	유 명 복

#### 4. 제7대 의원현황

직 위	선 거 구	성 명	주 소	비고
의 장	가 선거구	임 관 만	인천 중구 신포로27번길80	
부의장	가 선거구	김 철 홍		
총무위원회 위원장	나 선거구	김 영 훈		
주민복지건설위원회 위원장	가 선거구	유 명 복		
의 원	나 선거구	김 규 찬		
	나 선거구	이 정 재		
	비례대표	한 성 수		

### 제3절 기구표

#### ■ 議會

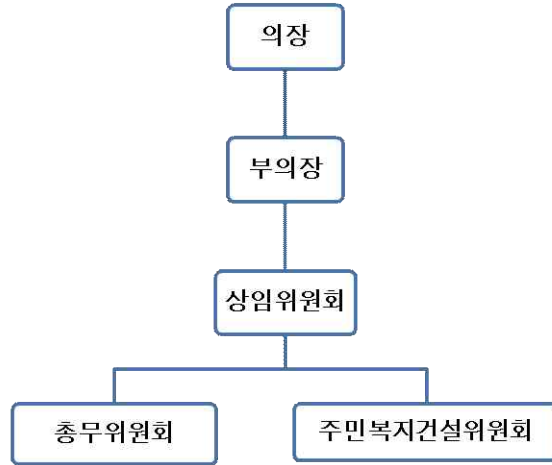

#### ■ 議會事務課

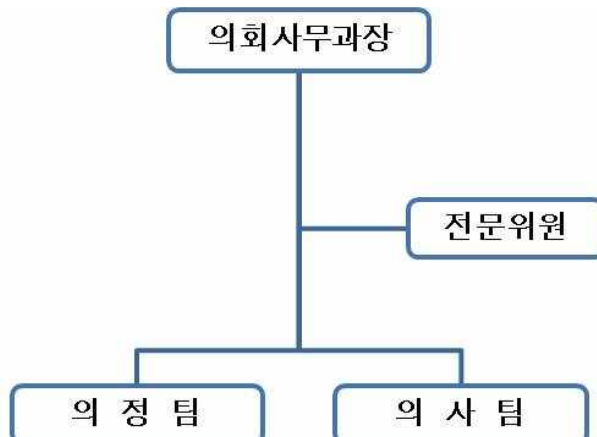

□ 조직 : 1 의회사무과, 2 전문의원, 2 담당

구분	계	사무 과장	전문 위원	직급별 현황					
				행정6급	행정7급	행정8급	운전7급	사무운영 7급	9급 (일반임기제)
현원	15	1	2	2	4	2	1	1	2

## 제4절 의안처리 및 의회집회현황

### 1. 의안처리현황

2015년도 구 의회에 접수 처리된 의안은 54건이 접수되어 53건이 처리되었으며, 종류별 처리현황은 다음과 같다.

#### 가. 2015년도 의안 접수처리 현황

(2015. 1. 1. ~ 2015. 12. 31.)

구 분 종 류 별		접 수	처 리 내 용					
			가 결			부 결	계 류	철 회
			소 계	원 안	수 정			
총 계		114	113	99	14	-	1	-
예산안 및 결산안		5	5	1	4	-	-	-
승 인 안		0	0	0	-	-	-	-
결 의 안		8	8	8	-	-	-	-
동 의 안		14	14	14	-	-	-	-
규 칙 안		6	6	6	-	-	-	-
조 례 안	소 계	70	69	59	10	-	1	-
	의원발의	8	8	8	-	-	-	-
	자치단체장제출	62	61	51	10	-	1	-
건 의 안		3	3	3	-	-	-	-
재의요구안		-	-	-	-	-	-	-
기 타		8	8	8	-	-	-	-

나. 2015년도 예산심의, 행정감사, 국정질문 현황

(2015. 1. 1. ~ 2015. 12. 31.)

예 산 안			행 정 감 사		구 정 질 문		비 고
본 예산	추경 예산	결 산	행 정 감 사		임사회	정례회	
			회수	일수			
1	3	1	1	9	1회 21건	-	

2. 의회집회현황

2015년도 의회 집회현황은 정례회 2회, 임시회 7회를 개최하여 회기일수는 총 89일로 회의를 개최하였다.

가. 회기 별 운영현황

회 의	회 기	본회의	상임위원회	특별위원회
제236회 임시회	2015. 1. 9(1일간)	1회	-	1회 제235회 폐회중
제237회 임시회	2015. 2. 9 ~ 2. 16(9일간)	2회	5회	1회 폐회중
제238회 임시회	2015. 3. 17 ~ 3. 26(10일간)	2회	7회	1회/1회 폐회중
제239회 임시회	2015. 4. 20 ~ 4. 24(5일간)	2회	3회	3회
제240회 임시회	2015. 5. 14 ~ 5. 20(7일간)	4회	3회	-
제241회 정례회	2015. 7. 7 ~ 7. 17(11일간)	2회	3회	6회
제242회 임시회	2015. 9. 1 ~ 9. 11(11일간)	2회	9회	2회
제243회 임시회	2015. 10. 26 ~ 11. 6(12일간)	2회	8회	4회
제244회 정례회	2015. 11. 25 ~ 12. 18(24일간)	2회	5회	17회

## 제2장 의정활동

### 제1절 특별위원회 활동

(2015. 1. 1. ~ 2015. 12. 31.)

위원회명	활동기간	안건	위원장	위원
예산결산 특별위원회	제239회 임시회 (2015. 4. 20~4. 24)	○ 2015년도 제1회 추가 경정예산안	김규찬 (간사: 한성수)	김철홍 유명복 김영훈 이정재
	제241회 제1차 정례회 (2015. 7. 7~7. 17)	○ 2014회계연도 세입·세출 결산 승인의 건 ○ 2015년도 제2회 추가 경정예산안	이정재 (간사: 김규찬)	김철홍 유명복 김영훈 한성수
	제244회 제2차 정례회 (2015. 11. 25~12. 18)	○ 2014년도 제3회 추가 경정예산안 ○ 2016년도 예산안 ○ 2016년도 기금운용계획안	한성수 (부위원장:이정재)	김철홍 유명복 김규찬 김영훈
행정사무감사 특별위원회	제243회 임시회 (2015. 10. 26~11. 6)	○ 2015년도 행정사무감사 계획서 작성의 건 ○ 서류제출 및 보고 요구의 건 ○ 증인출석요구의건	이정재 (부위원장 :김규찬)	김철홍 유명복 김영훈 한성수
	제244회 제2차 정례회 (2015. 11. 25~12. 18)	○ 2015년도 행정사무감사 ○ 2015년도 행정사무감사 결과보고서 작성의 건		

위원회명	활 동 기 간	안 건	위 원 장	위 원
인천 내항 8부두 전면 개방 및 국제여객터미널 존치를 위한 특별 위원회	제237회 임시회 폐회중 (2015. 3. 4)	○ 위원장·간사 선임의 건	김철홍 (간사 : 김규찬)	유명복 김영훈 이정재 한성수
	제238회 임시회 (2015. 3. 18)	○ 인천 내항 8부두 전면개방 및 국제여객터미널 존치를 위한 특별위원회 운영 계획서 작성의 건		
	제238회 임시회 폐회중 (2015. 4. 16)	○ 제1·2국제여객터미널 이전 반대 결의안 채택의 건		
	제242회 임시회 (2015. 9. 1)	○ 인천내항 1·8부두 항만 재개발사업 및 8부두 우선개방 촉구 결의안 채택의 건 ○ 간사 사임의 건 ○ 간사 선임의 건		
	제243회 임시회 (2015. 11. 4)	○ 인천 내항 중고차 수출 단지 조성 반대 결의안 채택의 건	김철홍 (부위원장 : 유명복)	김규찬 김영훈 이정재 한성수
인천광역시 중구 지역균형발전 특별위원회	제242회 임시회 (2015. 9. 2)	○ 위원장·간사 선임의 건	김규찬 (부위원장 : 이정재)	김철홍 유명복 김영훈 한성수
	제243회 임시회 (2015. 11. 2)	○ 인천광역시 중구지역 균형발전 특별위원회 운영 계획서 작성의 건 ○ 전국민 무료도로 영종 -청라 제3연륙교 즉시 착공 촉구결의안 채택의 건		
	제244회 제2차 정례회 (2015. 12. 16)	○ 공항철도 통합 환승 할인 중구 영종·용유구간 시행 촉구 결의안 채택의 건		

## 제2절 행정사무감사

### 1. 개 요

행정사무 전반에 대하여 그 상태를 정확히 파악하여 구민을 위한 행정의 신뢰성, 능률성, 공정성을 확보하고, 향후 예산심의와 의정활동에 반영하여 구민을 위한 민주행정이 되도록 구정방향 및 대안을 제시하기 위함

### 2. 감사대상

구 본청, 보건소, 출장소, 동, 시설관리공단

### 3. 감사기간 : 2015. 11. 26 ~ 12. 4(9일간)

### 4. 특별위원회 구성

- 위원장 : 이정재
- 간 사 : 김규찬
- 위 원 : 김철홍, 유명복, 김영훈, 한성수

### 5. 시정처리 및 건의사항

(단위 : 건)

구분	계	공통	기 획 감사실	홍보체육 진 흥 실	관 광 진 흥 실	총무국	주민생활 지 원 국	도 시 관리국	보건소	출장소	동	시설관리 공 단
계	62	1	2	4	5	10	19	16	1	1	2	1
시정	20	1	1	2	0	4	8	4	0	0	0	0
건의	42	0	1	2	5	6	11	12	1	1	2	1

### 제3절 진정민원, 구정질문

#### 1. 진정민원

구민의 권리와 이익이 침해된 경우 이를 구제하여 줄 것을 요청하기 위하여 구의회에 제출하는 것이 진정서이다. 2015년도 진정민원은 총 14건이 접수되어 진정내용에 따라 처리되었다.

##### 가. 진정서 접수·처리현황

(단위 : 건)

구 분	계	행정제도	복 지	환경위생	도시교통	기 타
접 수	14	4	1	1	3	5
처 리	14	4	1	1	3	5

#### 2. 구정질문

구정질문은 지방자치단체의 행정전반에 대하여 자유롭게 의견을 개진하고 새로운 정책개발이나 주민 복지증진, 지역경제 활성화 등을 위하여 집행기관을 상대로 묻고 답변을 듣는 것이다. 2015년도에는 제240회 임시회에서 총 2일 동안 구정 질문을 실시하였다. 질문 건수는 21건이고, 질문 내용으로는 지역 현안사항 및 원 도심과 영종·용유의 균형발전과 발전 전략, 도로와 교통, 복지 등 구민생활과 밀접한 관련이 있는 분야를 중심으로 진지하고 심도 있는 질문이 있었으며, 집행부측으로부터 구정 전반에 대한 계획과 상세한 답변이 있었다.

##### 가. 구정질문 현황

○ 질문 대상 (답변)자별 구분

(단위 : 건)

계	구청장	부 구 청 장	총 무 국 장	주 민 생 활 지 원 국 장	도시관리 국 장
21	14	4	0	0	3

○ 답변 부서별 구분

(단위 : 건)

계	기 획 감사실	관 광 진흥실	총무국	주민생활 지 원 국	도시관리국	보 건 소
21	4	0	2	6	9	0

## 제4절 회기별 운영실적

### 1. 제236회 임시회

#### 가. 회의개요

- 집회근거 : 지방자치법 제45조 제2항
- 집회요구 : 구청장
- 회 기 : 2015. 1. 9(1일간)

#### 나. 처리안건

- 제236회 인천광역시 중구의회(임시회) 회기결정의 건
- 회의록 서명의원 선출의 건
- 인천광역시 중구 지방공무원 정원 조례 일부개정조례안(원안가결)

### 2. 제237회 임시회

#### 가. 회의개요

- 집회근거 : 지방자치법 제45조 제2항
- 집회요구 : 김규찬 의원 등 3인
- 회 기 : 2015. 2. 9 ~ 2. 16(8일간)

#### 나. 처리안건

- 제237회 인천광역시 중구의회(임시회) 회기결정의 건
- 회의록 서명의원 선출의 건
- 인천광역시중구회계관계공무원재정보증조례 폐지조례안(원안가결)
- 인천광역시중구여성합창단설치및운영조례 전부개정조례안(수정가결)
- 인천 내항 8부두 전면개방 및 국제여객터미널 준치를 위한 특별위원회 구성 결의안(원안가결)
- 인천 내항 8부두 전면개방 및 국제여객터미널 준치를 위한 특별위원회 위원 선임의 건(원안가결)
- 인천광역시중구도시계획위원회조례 전부개정조례안(수정가결)
- 인천광역시중구 공동주택 관리 지원 조례 전부개정조례안(수정가결)
- 2015년도 구정주요업무 추진계획 보고의 건

### 3. 제238회 임시회

#### 가. 회의개요

- 집회근거 : 지방자치법 제45조 제2항
- 집회요구 : 김영훈 의원 등 3인
- 회 기 : 2015. 3. 17 ~ 3. 26(10일간)

#### 나. 처리안건

- 제238회 인천광역시 중구의회(임시회) 회기결정의 건
- 회의록 서명의원 선출의 건
- 인천광역시 중구 관광진흥 조례 일부개정조례안(원안가결)
- 인천광역시 중구 문화체험교실 설치 및 운영 조례 일부개정조례안(원안가결)
- 인천광역시 중구 통·반 설치 조례 일부개정조례안(원안가결)
- 인천광역시 중구 통장자녀장학금 지급 조례 일부개정조례안(원안가결)
- 인천광역시 중구 구세 기본조례 일부개정조례안(원안가결)
- 인천광역시 중구 구세 감면 조례 일부개정조례안(원안가결)
- 인천광역시 중구 수수료 징수 조례 일부개정조례안(원안가결)
- 인천광역시 중구 신생아 출산·양육 지원 조례 전부개정조례안(원안가결)
- 인천광역시 중구 아동복지심의위원회 구성 및 운영에 관한 조례안(원안가결)
- 인천광역시 중구 지역아동센터 설치·운영 및 지원에 관한 조례 전부개정조례안(원안가결)
- 인천광역시 중구 월미관광특구 진흥을 위한 경관조성사업 지원 조례 전부개정조례안(원안가결)
- 인천광역시 중구보건의료심의위원회운영조례 일부개정조례안(원안가결)
- 2014년도 행정사무감사 시정 및 건의사항 처리결과 보고의 건

### 4. 제239회 임시회

#### 가. 회의개요

- 집회근거 : 지방자치법 제45조 제2항
- 집회요구 : 이정재 의원 등 3인
- 회 기 : 2015. 4. 20 ~ 4. 24(5일간)

#### 나. 처리안건

- 제239회 인천광역시 중구의회(임시회) 회기결정의 건
- 회의록 서명의원 선출의 건
- 예산결산특별위원회 구성의 건
- 제1·2 국제여객터미널 이전 반대 결의안
- 2014회계연도 결산검사위원 선임의 건
- 인천광역시 중구 행정기구 설치 조례 일부개정조례안(원안가결)
- 인천광역시 중구 지방공무원 정원 조례 일부개정조례안(원안가결)
- 인천광역시 중구 사무위임 조례 일부개정조례안(원안가결)
- 인천광역시 중구 사무의 민간위탁 촉진 및 관리 조례 일부개정조례안(원안가결)
- 월미도~연안부두 간 연결도로 조속 추진 건의안(원안가결)
- 인천광역시 중구 월미지역아동센터 민간위탁 동의안(원안가결)
- 2015년도 일반 및 기타특별회계 세입세출 제1회 추가경정예산안(수정가결)

## 5. 제240회 임시회

### 가. 회의개요

- 집회근거 : 지방자치법 제45조 제2항
- 집회요구 : 한성수 의원 등 3인
- 회 기 : 2015. 5. 14 ~ 5. 20(7일간)

### 나. 처리안건

- 제240회 인천광역시 중구의회(임시회) 회기결정의 건
- 회의록 서명의원 선출의 건
- 구청장 및 관계공무원 출석요구의 건
- 구정에 관한 질문의 건
- 인천광역시 중구의회 운영 조례 일부개정조례안(원안가결)
- 인천광역시 중구의회 회의규칙 일부개정규칙안(원안가결)
- 구립 중산어린이집 민간위탁 동의안(원안가결)
- 인천광역시중구주차장특별회계설치조례 일부개정조례안(원안가결)
- 인천광역시 중구 금연지도원 운영에 관한 조례안(원안가결)

## 6. 제241회 제1차 정례회

### 가. 회의개요

- 집회근거 : 지방자치법 제44조
- 집회요구 : 인천광역시 중구의회 운영조례 제3조
- 회 기 : 2015. 7. 7 ~ 7. 17(11일간)

### 나. 처리안건

- 제241회 인천광역시 중구의회(제1차 정례회) 회기결정의 건
- 회의록 서명의원 선출의 건
- 예산결산특별위원회 구성의 건
- 인천광역시 중구 새마을운동조직 육성 및 지원에 관한 조례안(원안가결)
- 인천광역시중구의회기및의원배지에관한규칙 전부개정규칙안(원안가결)
- 인천광역시 중구의회 의원 신분증 규칙 전부개정규칙안(원안가결)
- 인천, 자치구 조정교부금 제도 개선 건의안(원안가결)
- 인천광역시 중구 보조금 관리 조례 전부개정조례안(원안가결)
- 인천광역시 중구 지역발전위원회 설치 및 운영 조례 일부개정조례안(수정가결)
- 인천광역시 중구 연안부두 해양광장 입체영상관 관리 및 운영에 관한 조례 전부개정조례안(원안가결)
- 인천광역시 중구 공무원 여비 조례 일부개정조례안(원안가결)

- 인천광역시 중구 도시농업의 육성 및 지원에 관한 조례안(원안가결)
- 인천광역시 중구 노인인력개발센터 설치 및 운영에 관한 조례 일부개정조례안(원안가결)
- 인천광역시 중구 주차장 설치 및 관리조례 일부개정조례안(원안가결)
- 2014 회계연도 결산 승인의 건(기금 결산 및 예비비 지출 포함)(원안가결)
- 2015년도 일반 및 기타특별회계 세입·세출 제2회 추가경정예산안(수정가결)

## 7. 제242회 임시회

### 가. 회의개요

- 집회근거 : 지방자치법 제45조 제2항
- 집회요구 : 김철홍 의원 등 3인
- 회 기 : 2015. 9. 1 ~ 9. 11(11일간)

### 나. 처리안건

- 제242회 인천광역시 중구의회(임시회) 회기결정의 건
- 회의록 서명의원 선출의 건
- 인천광역시 중구지역 균형발전 특별위원회 구성 결의안
- 인천광역시 중구지역 균형발전 특별위원회 위원 선임의 건
- 인천내항 1·8부두 항만재개발사업 및 8부두 우선개방 촉구 결의안
- 인천광역시 중구의회 운영 조례 일부개정조례안(원안가결)
- 인천광역시 중구의회 공인 조례 일부개정조례안(원안가결)
- 인천광역시 중구의회 회의규칙 일부개정규칙안(원안가결)
- 인천광역시중구의회 윤리특별위원회 구성 등에 관한 규칙 전부개정규칙안(원안가결)
- 인천광역시 중구의회 청원 심사 규칙 일부개정규칙안(원안가결)
- 인천광역시 중구 행정기구 설치 조례 일부개정조례안(원안가결)
- 인천광역시 중구 지방공무원 정원 조례 일부개정조례안(원안가결)
- 인천광역시 중구 사무위임 조례 일부개정조례안(원안가결)
- 인천광역시 중구 지방재정계획 심의위원회 운영 조례 전부개정조례안(수정가결)
- 인천광역시 중구 지방재정공시 심의위원회 운영 조례 전부개정조례안(수정가결)
- 인천광역시 중구 지방재정투자심사위원회 운영 조례안(수정가결)
- 인천광역시 중구 학술연구용역 관리 조례안(수정가결)
- 주민등록번호 처리 제한에 따른 「인천광역시 중구 의회의원 상해 등 보상금 지급에 관한 조례」 등 일부개정조례안(원안가결)
- 인천광역시 중구 동 축제 지원 조례안(원안가결)
- 인천광역시 중구 한중문화관 관리·운영 조례 일부개정조례안(원안가결)
- 구립 운남어린이집 외 2개소 민간위탁 동의안(원안가결)
- 2015년도 구정주요업무 추진실적 보고의 건

## 8. 제243회 임시회

### 가. 회의개요

- 집회근거 : 지방자치법 제45조 제2항
- 집회요구 : 유명복 의원 등 3인
- 회 기 : 2015. 10. 26 ~ 11. 6(12일간)

### 나. 처리안건

- 제243회 인천광역시 중구의회(임시회) 회기결정의 건
- 회의록 서명의원 선출의 건
- 2015년도 행정사무감사 실시시기 및 기간 결정의 건
- 행정사무감사 특별위원회 구성의 건
- 인천광역시 중구 자율방범대 지원에 관한 조례안(원안가결)
- 인천광역시 중구 한국전쟁 전후 민간인희생자 위령사업 지원 조례안(원안가결)
- 인천광역시 중구 발전소 주변지역 지원사업 특별회계 설치 및 운영에 관한 조례 일부개정조례안(원안가결)
- 인천광역시 중구 인천개항장 문화지구 관리 및 육성에 관한 조례 일부개정조례안(수정가결)
- 인천광역시 중구 공유재산 관리 조례 전부개정조례안(수정가결)
- 인천광역시 중구 공공시설 내의 매점 및 자동판매기 등의 설치계약에 관한 조례 일부개정조례안(원안가결)
- 인천광역시 중구 사회복지기금 설치 및 운용 조례 일부개정조례안(원안가결)
- 인천광역시 중구 지역사회 복지협의체 운영 조례 전부개정조례안(원안가결)
- 인천광역시 중구 긴급지원심의위원회 설치 및 운영 조례 전부개정조례안(원안가결)
- 인천광역시 중구 여성회관 설치 및 운영 조례 전부개정조례안(원안가결)
- 인천광역시 중구 노인복지관 민간위탁 동의안(원안가결)
- 중구건강가정지원센터 및 중구 다문화가족지원센터 민간위탁 동의안(원안가결)
- 인천광역시 중구 청소년상담복지센터 민간위탁 동의안(원안가결)
- 재단법인 중구 월드장학회 2016년도 기금출연 동의안(원안가결)
- 인천광역시 중구 경제활성화기금 설치 및 운용 조례 일부개정조례안(원안가결)
- 인천광역시 중구 전통상업보존구역 지정 및 대규모·준대규모 점포의 등록제한 등에 관한 조례 일부개정조례안(원안가결)
- 인천광역시 중구 재래시장 및 상점가 육성을 위한 조례 일부개정조례안(원안가결)
- 인천광역시 중구 환경보전 조례안(원안가결)
- 인천광역시 중구 옥외광고정비기금 설치 및 운용 조례 일부개정조례안(원안가결)
- 인천광역시 중구 공동주택 분쟁조정위원회 구성·운영 조례 일부개정조례안(원안가결)
- 인천광역시 중구 항만 및 주변지역 활성화 사업 지원 조례안(원안가결)
- 2015년도 행정사무감사계획서 승인의 건(원안가결)
- 전국민 무료도로 영종-청라 제3연륙교 즉시착공 촉구 결의안(원안가결)

- 인천 내항 중고차 수출단지 조성 반대 결의안(원안가결)
- 2016년도 구정주요업무 추진계획 보고의 건

## 9. 제244회 제2차 정례회

### 가. 회의개요

- 집회근거 : 지방자치법 제44조
- 집회요구 : 인천광역시 중구의회 운영조례 제3조
- 회 기 : 2015. 11. 25 ~ 12. 18(24일간)

### 나. 처리안건

- 제244회 인천광역시 중구의회(제2차 정례회) 회기결정의 건
- 회의록 서명의원 선출의 건
- 2016년도 예산안 제출에 따른 시정연설
- 예산결산특별위원회 구성의 건
- 연안·항운아파트 집단이주 이행 촉구 결의안(원안가결)
- 2015년도(수시분) 및 2016년도 지방채 발행계획안(원안가결)
- 한국지역진흥재단 출연금 지원 동의안(원안가결)
- 인천광역시 중구 공무원 복무 조례 일부개정조례안(원안가결)
- 인천광역시 중구 표창 조례 일부개정조례안(원안가결)
- 인천광역시 중구 지역축제 운영에 관한 조례 일부개정조례안(원안가결)
- 인천광역시 중구 문화회관 설치 및 운영 조례 전부개정조례안(원안가결)
- 인천광역시 중구 여성합창단 설치 및 운영 조례 일부개정조례안(원안가결)
- 2015년도 공유재산 관리계획안(원안가결)
- 2016년도 공유재산 관리계획안(원안가결)
- 인천광역시 중구 세입징수 포상금 지급조례 전부개정조례안(원안가결)
- 2016년도 한국지방세연구원 출연금에 대한 동의안(원안가결)
- 세월호 희생자가족에 대한 지방세 감면 동의안(원안가결)
- 인천광역시 중구 중증장애인생산품 우선구매 촉진 조례안(원안가결)
- 인천광역시 중구 영유아 보육 조례 전부개정조례안(원안가결)
- 인천광역시 중구 자동차관리사업 모범사업자 지정 등에 관한 조례안(원안가결)
- 2015년도 행정사무감사 결과보고서 채택의 건(원안가결)
- 2015년도 일반 및 기타특별회계 세입·세출 제3회 추가경정예산안(수정가결)
- 2016년도 일반 및 기타특별회계 세입·세출 예산안(수정가결)
- 2016년도 기금운용 계획안(원안가결)
- 공항철도 통합환승할인 중구 영종·용유구간 시행 촉구 결의안(원안가결)
- 일반조정교부금 감액 철회 등 요구 건의안(원안가결)

# 제 6 편

## 중구시설관리공단

### 제1장 일반현황

---

- 제1절 연 혁
- 제2절 조 직
- 제3절 예산현황
- 제4절 시설현황

### 제2장 사업장별 성과와 계획

---

- 제1절 공공청사 시설관리
- 제2절 옥외광고물
- 제3절 관광시설물 관리
- 제4절 쓰레기종량제봉투
- 제5절 트릭아트스토리
- 제6절 한중문화관 및 화교역사관
- 제7절 인천개항장근대건축전시관
- 제8절 인천개항박물관
- 제9절 짜장면박물관
- 제10절 중구문화체험교실
- 제11절 국민체육센터
- 제12절 주차시설관리

# 제1장 일반현황

## 제1절 연 혁

중구시설관리공단은 자치 구정의 생산성 향상과 주민의 복리증진을 위한 목적으로 「지방공기업법」과 「인천광역시 중구 시설관리공단 설립·운영 조례」에 의거 2009년 설립되었다. 중구시설관리공단은 현재 구·의회청사 등을 비롯한 청사시설, 현수막지정 게시대, 시민게시판, 연안부두해양광장, 월미도 친수 공간 및 음악분수, 공영주차장, 한중문화관, 인천개항장 근대건축전시관, 인천개항박물관, 짜장면박물관 등 대한민국의 근대역사와 함께하는 중구의 역사적 지역 특성을 살린 문화시설, 그리고 지역주민의 여가생활과 건강증진을 목적으로 건립된 중구지역 최대 공공체육시설인 중구국민체육센터를 관리·운영하고 있다.

"편리함과 즐거움을 창조하는 생활문화공기업"이란 비전을 가지고 고객만족의 극대화와 경영혁신을 통한 공공성과 기업성의 조화를 추구하는 시설관리공단은 지역발전과 주민의 생활편익 증진을 위하여 최선의 노력을 다하고 있다.

### 1. 연 혁

- ☐ 2009. 04. 17 인천광역시 중구 시설관리공단 설립·운영 조례 공포
- ☐ 2009. 09. 15 초대 이우승 이사장 취임
- ☐ 2009. 09. 24 시설관리공단 설립 등기
- ☐ 2010. 01. 01 한중문화관, 인천개항장 근대건축전시관, 공영주차장 업무개시
- ☐ 2010. 10. 02 인천개항박물관 업무 개시
- ☐ 2011. 01. 01 중국어마을 프로그램 업무 개시
- ☐ 2011. 06. 22 현수막지정게시대 업무 개시
- ☐ 2012. 07. 07 시민게시판 업무 개시
- ☐ 2011. 07. 19 연안부두해양광장 업무 개시
- ☐ 2012. 07. 12 월미도 친수공간 및 음악분수 및 중구국민체육센터 업무 개시
- ☐ 2012. 09. 01 짜장면박물관 업무 개시
- ☐ 2012. 09. 25 제2대 김충식 이사장 취임
- ☐ 2013. 01. 24 쓰레기종량제봉투 공급 업무 개시
- ☐ 2013. 04. 06 중국어마을 프로그램을 확장한 중구문화체험교실 업무 개시
- ☐ 2013. 11. 18 중구국민체육센터 다목적체육관 업무 개시
- ☐ 2014. 01. 01 인천개항박물관 기획전시실 업무 개시
- ☐ 2014. 01. 06 중구문화회관 시설관리 업무 개시

- ☐ 2014. 01. 13 중구보건소 및 영종보건지소 시설관리 업무 개시
- ☐ 2014. 01. 14 영종복합청사 및 월미관광특구 관광홍보시설관리 업무 개시
- ☐ 2014. 03. 01 중구CCTV통합관제센터 모니터링, 월미도문화의거리 환경관리 업무 개시
- ☐ 2014. 11. 06 월미도 해수욕탕 휴게쉼터 업무 개시
- ☐ 2015. 01. 20 제3대 이사장 박천호 취임
- ☐ 2015. 06. 26 송월동 동화마을 트릭아트스토리 업무 개시
- ☐ 2015. 07. 31 한중문화관 별관 ‘인천화교역사관’ 업무 개시
- ☐ 2015. 09. 01 해양광장 아트프런트 수정시설 관리·운영 업무 개시
- ☐ 2015. 09. 10 월미도 및 용동 공영주차장 업무 개시

## 2. 설립목적

「지방공기업법」과 「인천광역시 중구 시설관리공단 설립·운영 조례」가 정하는 바에 의하여 인천광역시 중구청장이 지정하는 시설과 사업을 효율적으로 관리·운영함으로써 구민의 편익 도모와 복리 증진에 이바지한다.

## 3. 설립근거

- ☐ 지방자치법 제146조(지방공기업의 설치·운영)
- ☐ 지방공기업법 제76조(설립·운영)
- ☐ 인천광역시 중구 시설관리공단 설립·운영 조례

## 4. 사업범위

- ☐ 구, 의회, 보건소, 중구문화회관 등 총 6개 공공청사 관리
- ☐ 한중문화관 및 인천화교역사관 관리·운영
- ☐ 중구문화체험교실 운영
- ☐ 구립박물관 관리·운영
- ☐ 연안부두권역 해양광장 관리동, 광장, 분수, 아트프런트, 수정시설 등 관리·운영
- ☐ 중구 국민체육센터 및 다목적체육관, 실외시설 관리·운영
- ☐ 공영주차장 총 17개소 관리·운영
- ☐ 현수막 지정 게시대 및 시민게시판 옥외광고물 관리·운영
- ☐ 월미도권역 문화의 거리 음악분수, 해수욕장, 수정시설, 시설물 관리·운영
- ☐ 쓰레기 종량제 봉투 위탁판매사업
- ☐ 구 시시티브이(CCTV) 관제센터 모니터링 관리
- ☐ 월미관광특구 관광시설물 관리
- ☐ 그 밖의 구청장이 위탁하는 사업

## 제2절 조 직

### 1. 기 구



### 2. 정 · 현 원

(2015.12.31. 기준, 단위 : 명)

구 분	총 계	이사장	행정직					기술직			학예직			계약직		무 기 계약직	정 원 외
			3급	4급	5급	6급	7급	5급	6급	7급	5급	6급	7급	6급	7급		
정 원	133	1	1	4	3	5	7	1	4	7	-	1	1	2	5	91	-
현 원	94	1	1	4	-	5	5	1	1	8	-	-	2	1	6	59	36

## 제3절 예산현황

### 1. 총괄 현황

(단위 : 천원)

구 분		2016년	2015년 (3회 추경 기준)	증 감
지출예산	합 계	8,256,342	8,092,486	163,856
	사업예산	성과급	374,104	231,361
		인건비	4,434,456	3,983,975
		경 비	2,864,587	3,007,547
		경상이전	292,720	782,480
		예비비	20,000	20,000
	자본예산	270,475	67,123	203,352

## 2. 사업별 현황

(단위 : 천원)

구 분	사업장	2016년	2015년	증감
합 계		8,256,342	8,092,486	163,856
경영기획실	대표사업	4,931,225	4,520,307	410,918
시설안전팀	청사관리	107,608	150,361	△42,753
	연안부두해양광장(광장)	89,262	109,910	△20,648
	연안부두해양광장(녹지)	28,800	33,000	△4,200
	현수막지정게시대	11,148	12,868	△1,720
	현수막지정게시대(영종)	3,240	0	3,240
	현수막지정게시대(용유)	1,950	0	1,950
	시민게시관	7,190	7,790	△600
	월미도 찬수공간 및 음악분수	58,446	71,214	△12,768
	쓰레기종량제봉투	7,692	10,626	△2,934
	월미문화의거리	45,420	55,024	△9,604
	중구보건소	49,483	69,088	△19,605
	중구문화회관	42,560	58,940	△16,380
	월미관광특구 시설관리	45,636	63,824	△18,188
	CCTV통합관제센터	30,307	27,262	3,045
	영종복합청사	19,537	29,112	△9,575
	영종보건지소	16,407	17,086	△679
	월미도해수욕탕	12,576	20,908	△8,332
	중구보훈회관	43,950	74,735	△30,785
	역무선방과제	1,792	4,985	△3,193
	송월동동화마을	10,000	20,000	△10,000
	섬이야기박물관	15,469	27,715	△12,246
	아트프런트	570	0	570
	트릭아트스토리	45,838	39,295	6,543
문화사업팀	한중문화관	322,031	293,582	28,449
	근대건축전시관	34,273	49,738	△15,465
	인천개항박물관	74,917	93,694	△18,777
	짜장면박물관	91,909	101,223	△9,314
	중구문화체험교실	98,320	99,749	△1,429
	근대역사체험관	0	109,329	△109,329
체육사업팀	국민체육센터	673,836	716,768	△42,932
주차사업팀	공영주차장	1,334,950	1,204,353	130,597

## 제 4 절 시 설 현 황

### 1. 청사시설

구 분	위 치	규 모	대지면적	연면적	비 고
구청사	신포로27번길 80	지하1층 지상4층	9,653.80m <sup>2</sup>	10,383.99m <sup>2</sup>	
의회청사		지하3층 지상3층		7,756.78m <sup>2</sup>	
중구문화회관	축항대로296번길	지상1층 지상3층	46,036.30m <sup>2</sup>	6,878.55m <sup>2</sup>	
중구보건소	참외전로72번길 21	지하2층 지상5층	5,361.66m <sup>2</sup>	6,794.50m <sup>2</sup>	
영종복합청사	운남서로 100	지하1층 지상3층	12,064.00m <sup>2</sup>	3,163.10m <sup>2</sup>	
영종보건지소		지하1층 지상2층		1,401.75m <sup>2</sup>	
중구보훈회관	신포로46번길 31	지하2층 지상7층	489.30m <sup>2</sup>	2,497.33m <sup>2</sup>	

### 2. 옥외광고물

구 분	게 시 대	면 수	비 고
현 수 막 지정게시대	33개소 (상업31, 행정2)	6열*25개소=150면 5열* 7개소= 35면 3열* 1개소= 3면	상 업 면 : 153면 행 정 면 : 35면
시민게시판	74개소 (상업69, 행정5)	1,099면	상 업 용 : 690면 공 공 용 : 64면 무 상 제 공 : 276면 미 운 영 : 69면

### 3. 연안부두해양광장

구 분	위 치	규 모	대지면적	연면적	비 고
관리동	연안부두로36	지하1층 지상7층	9,258.10m <sup>2</sup>	7,690.14m <sup>2</sup>	
아트프런트	연안부두로16	수경시설 732m <sup>2</sup> , 바다테크 1,230m <sup>2</sup>			

#### 4. 월미도권역 문화의 거리 친수 공간 및 음악분수

구분	위치	규모	비 고
음악분수	중구 월미문화로 일원	L = 32m, B = 27m, 면적 710㎡(담수량 400t)	
문화의 거리	중구 월미문화로 일원	L = 815m, B = 20~30m	
해수욕탕	월미도 문타운 주변 일원	750㎡	
	월미도 선착장 일원	1,876㎡	
수경시설	월미도 문타운 주변 일원	면적 450㎡, 조형물 13개	

#### 5. 문화시설

구 분	한중문화관	인천화교역사관	인천개항장 근대건축전시관	인천 개항박물관	인천 개항박물관 기획전시실	짜장면 박물관
위 치	제물량로 238	제물량로 236	신포로23번길 77	신포로23번길 89	신포로23번길 85	차이나타운로 56-14
규 모	지하1층 지상5층	2층	1층	2층	2층	2층
대지면적	2,377.90㎡	1,057.20㎡	494.40㎡	677.70㎡	158.70㎡	581.80㎡
연 면 적	2,889.88㎡	719.98㎡	225.17㎡	428.5㎡	203.28㎡	836.64㎡
개 관 일	2005. 04. 16	2015. 06. 11	2006. 09. 27	2010. 10. 02	2013. 10. 02	2012. 04. 28
주 제	청국의 문화예술 중국 우호도시 홍보관	대한민국 화교의 역사문화	근대도시 계획 및 건축	서구근대문물	특별기획전시	근대음식문화

#### 6. 체육시설

구 분	내 용
위 치	축항대로296번길 81
규 모	층수 : 지하1층 ~ 지상3층 / 대지면적 : 46,063.30㎡ / 연면적 : 15,069.20㎡
주요시설	중구국민체육센터(수영장·헬스장·골프연습장), 실외시설(축구장·풋살장), 다목적체육관(배드민턴·탁구) 등

#### 7. 공영주차장

구 분	계	노 상	노외(건축물식)	노외(지평식)
개 소	17	3	7	7
면 수	1,331	116	851	364
운영방식	직영(14개소), 민간위탁(3개소)			

## 제2장 사업장별 성과와 계획

### 제1절 공공청사 시설관리

#### 1. 연 혁

2010년 1월 1일 구 및 의회청사 시설관리 업무개시 이후 2014년 1월 6일 중구문화회관, 2014년 1월 13일 중구보건소·영종보건지소, 2014년 1월 14일 영종복합청사, 2015년 1월 8일 중구보훈회관 시설관리를 추가 수탁함으로써 분야별 전문기술력을 바탕으로 법정검사 수검·시설물 보수공사 등 효율적이고 체계적인 관리체제를 확립하여 시설물 내구연한을 증대하고 대민행정 시설의 안정적 운영을 최우선 목표로 관리하고 있다.

#### 2. 시설현황

구 분	위 치	규 모	대지면적	연면적	비 고
구청사	신포로27번길 80	지하1층~지상4층	9,653.80㎡	10,383.99㎡	청사환경 관리 업무 및 시설물 유지관리 전반
의회청사		지하3층~지상3층		7,756.78㎡	
중구문화회관	축항대로296번길	지상1층~지상3층	46,036.30㎡	6,878.55㎡	
중구보건소	참외전로72번길 21	지하2층~지상5층	5,361.66㎡	6,794.50㎡	
영종복합청사	운남서로 100	지하1층~지상3층	12,064.00㎡	3,163.10㎡	
영종보건지소		지하1층~지상2층		1,401.75㎡	
중구보훈회관	신포로46번길 31	지하2층~지상7층	489.30㎡	2,497.33㎡	

#### 3. 2015년 주요업무 추진실적

기술업무에 대한 전문교육을 실시하여 불합리한 업무체계를 개선하고 노후 시설물의 정기·수시 점검을 통해 공공청사의 비정상 상황을 사전에 예방하고 신속한 선제 대응으로 시설 내구연한 증대와 가동성을 상시 유지하여 공공시설물의 본연의 기능과 대 주민 서비스의 차질 없는 제공을 하였다. 또한 정기적인 방역 실시로 메르스 전염병 예방에 노력하였으며 청사 내·외부 환경정비로 깨끗한 청사 이미지 향상에 기여하였다.

#### 4. 2016년 주요업무 계획

시설물 사전 정비 점검으로 시설물 안전성을 확보하고 전문성을 바탕으로 자체정비를 시행하여 시설물의 기능을 보전하고 내구연한을 증대하여 이용객의 편의와 안전관리, 예산절감을 실천하고자 한다. 내·외부 환경정비로 깨끗하고 청결한 청사를 조성하여 청사 이미지 향상시키고 내방하는 고객에게 최상의 서비스를 제공하고자 한다.

## 제2절 옥외광고물

### 1. 연 혁

현수막지정게시대는 2011. 6. 22. 구청과 공단 간 위·수탁계약을 체결 후 7. 1. 게시대 18개소 108면을 시작으로 2012년 3개소 18면, 2013년 6개소 34면, 2015년 6개소 28면을 추가 수탁하여 현재 33개소 188면을 운영 중에 있으며 시민게시판은 2012. 7. 1. 구청과 공단 간 위·수탁계약 체결 후 74개소(행정전용 5개소 포함) 1,099면을 운영 중으로 옥외광고물의 체계적이고 효율적인 운영을 통하여 고객의 광고욕구 충족 및 올바른 광고문화정착에 앞장서고 있다.

### 2. 시설현황

구 분	게시대	면 수	비 고
현수막 지정 게시대	33개소 (상업31, 행정2)	6열*25개소=150면 5열* 7개소= 35면 3열* 1개소= 3면	상 업 면 : 153면 행 정 면 : 35면
시민 게시판	74개소 (상업69, 행정5)	1,099면	상 업 용 : 690면 공 공 용 : 64면 무상제공 : 276면 미 운 영 : 69면

### 3. 2015년 주요업무 추진실적

가. 세외수입금 현황 : 126,661천 원

(단위 : 건, 천원)

현수막지정게시대		시민게시판	
면수	수입금액	면수	수입금액
4,413	115,428	9,522	11,233

나. 시설물 관리

변경된 현수막지정게시대 운영시스템을 통해 고객편의 증진 및 최상의 서비스를 제공하고 현수막지정게시대를 정비하여 규격의 통일화로 게시시간을 단축하여 업무 효율성을 극대화하였으며, 시민게시판 보수를 통해 광고지의 오손을 방지하여 광고 효과를 극대화시키고 민원발생을 감소시켰다.

### 4. 2016년 주요업무 계획

2016년 1월 운서지역 10개소 50면을 추가 수탁 받아 고객의 광고 수요를 충족시키고, 미활용중인 시민게시판 상단 광고운영을 통해 수입증대에 기여하고자 한다. 또한 옥외광고물의 체계적인 관리를 통해 도시미관 개선에 앞장서서 고객 불편을 즉시 수렴·개선하고 시간·행정적 비용 부담을 줄여 고객편익증진 및 최상의 서비스를 제공하고자 한다.

## 제3절 관광시설물 관리

### 1. 연 혁

인천 중구 월미관광특구에 위치한 관광시설물을 대상으로 2012년 7월 12일 월미도 권역 음악분수, 2014년 3월 1일 문화의 거리, 2014년 11월 6일 해수족탕 휴게쉼터 관리 사업을 위탁하게 되어 관내 대표적 관광시설물을 대상으로 최적의 상태를 유지하여 방문하는 관광객에게 최선의 서비스를 제공하고자 한다.

### 2. 시설현황

구분		위치	규모	비 고
월미도 권역	음악분수	중구 월미문화로 일원	L = 32m, B = 27m, 면적 710m <sup>2</sup> (담수량 400t)	
	문화의거리	중구 월미문화로 일원	L = 815m , B = 20~30m	
	해수족탕	월미도 문타운 주변 일원	750m <sup>2</sup>	
		월미도 선착장 일원	1,876m <sup>2</sup>	
	수경시설	월미도 문타운 주변 일원	면적 450m <sup>2</sup> , 조형물 13개	

### 3. 2015년 주요업무 추진실적

가. 월미도 문화의 거리 음악분수 가동

- ☐ 가동기간 : 2015년 5월 1일 ~ 10월 31일(주중 7회, 주말 8회)
- ☐ 시설관리 및 환경정비
  - 매주 월요일 시설점검 실시
  - 수조청소 및 수질검사 : 10회

나. 관광시설물 정비 : 43건(관광안내판 38, 홍보조형물 3, LED전광판 2)

### 4. 2016년 주요업무 계획

월미관광특구 인프라 시설의 지속적인 시설유지관리를 통하여 고객의 요구에 충족할 수 있는 안전한 시설물 제공으로 관광객 이용불편을 최소화하고 중구를 찾는 관광객들에게 더 많은 볼거리 및 즐길거리를 제공하며, 어린이들의 체험활동 및 관광 명소로 조성하여 관광도시 중구 브랜드화에 기여하고자 한다.

## 제4절 쓰레기종량제봉투

### 1. 연 혁

쓰레기종량제봉투사업은 2013년 1월 24일 구청과 공단 간 위·수탁계약을 체결하고 2013년 2월 12일부로 업무를 개시하였으며 2013년 2월 18일 배송을 시작하였다. 공단이 지정판매소에 직접 배송하는 찾아가는 서비스를 통해 고객감동을 실현하고, 원활한 수급관리로 쓰레기 무단투기를 방지하여 쾌적한 도심환경 조성에 기여하고자 한다.

### 2. 일반현황

- ☐ 위탁일자 : 2013. 1. 24.
- ☐ 배송대상 : 지정판매소 379개(관내 및 영종·용유지역)
- ☐ 판매종류 : 23종(봉투 21종, 폐기물스티커 2종)
- ☐ 배송방법 : 판매점 직접배송

구분	월요일	화요일	수요일	목요일	금요일
지정동	영종동 운서동 용유동	신포동 도원동 동인천동	연안동 송월동 북성동	신흥동 율목동	재고관리

### 3. 2015년 주요업무 추진실적

- ☐ 수입금 현황 : 1,679,337천원

(단위 : 매, 천원)

종량제봉투		폐기물스티커	
수량	수입금액	수량	수입금액
2,471,828	1,578,427	34,867	100,910

### 4. 2016년 주요업무 계획

2016년 1월 1일 영종하늘도시지역 종량제봉투 공급업무 이관에 따라 대상 판매소 10개를 확대운영 실시하며, 판매소에 종량제봉투에 대한 필요한 정보를 제공하는 매뉴얼을 제작하여 정확한 정보를 제공하고 홍보활동 강화로 판매활성화 및 수입증대에 기여하고자 한다. 또한 주1회 종량제봉투 재고조사를 실시하여 원활한 종량제봉투 수급관리를 통해 고객의 불편 최소화 및 공단 신뢰도를 제고에 노력하고자 한다.

## 제5절 트릭아트스토리

### 1. 연 혁

송월동 동화마을에 위치한 트릭아트스토리는 2015년 7월 26일에 개관한 관광 체험형 갤러리로, 트릭아트는 과학적인 화법과 특수도료를 사용하여 평면의 그림이 마치 살아 있는 것처럼 느껴지도록 입체적으로 그림을 그려서 관람객이 체험하게 할 수 있는 전시이다. 트릭아트스토리는 트릭아트 뿐만 아니라 동작인식시스템, 거울미로, 블랙아트 등 여러 가지 체험을 할 수 있어 관람객들에게 재미있는 경험과 색다른 추억을 얻을 수 있어 관람객에게 좋은 반응을 얻고 있다.

가. 소관변경 : 2015. 06. 29. (인천중구시설관리공단 위탁운영)

나. 개 관 : 2015. 07. 26.

### 2. 일반현황

#### 가. 규 모

- 1) 위 치 : 인천 중구 동화마을로 42
- 2) 대지면적 : 484.30m<sup>2</sup>
- 3) 건축면적 : 252.29m<sup>2</sup>
- 4) 연 면 적 : 491.64m<sup>2</sup>
- 5) 용 도 : 근린생활시설(공연장)

#### 나. 운영일시

- 1) 개관일시 : 1월 ~ 12월 (10:00 ~ 19:00)
- 2) 휴 관 일 : 연중무휴

#### 다. 시설별 운영현황

- 1) 안내데스크
  - 유료관람을 위한 티켓 구매 안내, 관람객을 위한 관광지 및 박물관 정보전달, 홍보물 비치, 각종 전시물에 관한 안내해설 제공
- 2) 트릭아트 : 빛 굴절반사의 시각적 착시를 느낄 수 있는 매직 착시 포토존 체험의 트릭아트
- 3) 블랙아트 : 어둠속 신비한 빛의 마법과 환상적인 이색체험의 블랙아트
- 4) 거울미로
  - 모든 벽면이 거울로 되어 있어 미로 안에 있는 사람이 착시효과로 인해 쉽게 탈출하지 못하는 입체적 거울미로

5) 동작인식체험실

- 사람의 동작을 감지 반응하는 동작인식시스템으로 관람객에게 흥미를 주는 신개념 인터랙티브 영상시스템

### 3. 2015년 주요업무 추진실적

가. 2015년 관람객 현황 (2015.7.26. 개관)

(단위: 명)

구 분	계	1분기	2분기	3분기	4분기	비 고
관람객 수	28,728	-	-	15,706	13,022	

나. 2015년 무료사진인화 이벤트 - 다트 던지기 게임 실시 현황

(단위: 명)

구 분	개최횟수	참여인원 수	비 고
이벤트	48회	4,800여명	2015. 10. 3 ~ 12. 27

### 4. 2016년 주요업무 계획

가. 다양한 이벤트 진행 (무료사진인화, 입장권을 넣어줘!, 사진을 올려라!)

인천 중구 대표 관광명소로 각광받는 송월동 동화마을에 조성된 트릭아트스토토리에 다양한 이벤트를 진행하여 관광객들에게 즐길 거리를 제공하고, 관광객 유치에 적극적 대응으로 지역관광활성화에 일조하고자 한다.

나. 소셜커머스 제휴

트릭아트스토토리 입장권을 3대 소셜커머스와 제휴하여 소셜 미디어와 온라인미디어를 활용한 전자상거래로 판매하여 관람객 이용증대 및 관광활성화에 기여하고자 한다.

다. 즉석사진인화 자판기 사업 계획

동화마을 트릭아트스토토리 티켓 부스에 즉석사진인화 자판기를 설치하여 관광객에게 동화마을과 트릭아트스토토리에서 찍은 사진을 즉석 출력이 가능하도록 하여 관광 서비스의 다변화 모색과 지속적인 관광객 유치에 기여하고자 한다.

## 제6절 한중문화관 및 화교역사관

### 1. 연 혁

한중문화관은 2005년 4월 16일 개관 이래 국내 최초의 차이나타운이라는 역사성과 장소성을 부각하여 지역주민 및 관광객에게 중국의 역사·문화·예술을 알리고, 더 나아가 한국과 중국의 문화교류에 앞장서고 있다.

인천화교역사관은 한중문화관의 별관으로 2015년 6월 11일 개관하여 우리나라 개항과 함께한 화교의 역사와 문화를 소개하고, 인천뿐만 아니라 대한민국 화교의 역사와 문화를 이해할 수 있는 우리나라 최초의 화교관련 전시관이다.

한중문화관은 다양한 회의 및 강의를 실시할 수 있는 2개의 세미나실과 중국문화를 체험할 수 있는 중국 전통놀이(칠교놀이) 체험실 및 중국 전통의상 체험실, 중국문화 예술품 관람을 위한 한중문화전시관과 우호도시홍보관, 국내외 관광객을 위한 문화 예술 함양 및 제공을 위한 갤러리와 공연장으로 구성되어 있다.

인천화교역사관은 화교의 생활문화사를 알 수 있는 전시실과 개항기 인천개항장 거리를 배경으로 세계 각국의 인형과 옹기장수의 좌충우돌 스토리로 꾸민 3D 입체 영상을 볼 수 있는 입체영상실, 월미관광특구의 다양한 관광명소를 배경으로 사진 촬영을 할 수 있는 크로마키 스튜디오, 국내외 예술단체 및 개인작가의 수준 높은 작품 전시회를 개최하여 문화예술 교류활동을 적극 지원하는 기획전시실로 구성되어 문화·예술 및 관광을 아우르는 문화·관광 복합 센터로 자리매김하고 있다.

#### 가. 개 관

- 1) 한중문화관 : 2005. 04. 16.
- 2) 화교역사관 : 2015. 06. 11.

#### 나. 소관변경

- 1) 한중문화관 : 2010. 01. 01. (인천중구시설관리공단 위탁운영)
- 2) 화교역사관 : 2015. 08. 01. (인천중구시설관리공단 위탁운영)

### 2. 일반현황

#### 가. 규 모

한중문화관	화교역사관
가) 위 치 : 인천 중구 제물량로 238	가) 위 치 : 인천 중구 제물량로 236
나) 대지면적 : 2,377.90m <sup>2</sup>	나) 대지면적 : 1,057.20m <sup>2</sup>
다) 건축면적 : 640.17m <sup>2</sup>	다) 건축면적 : 471.4m <sup>2</sup>
라) 연 면 적 : 2,889.88m <sup>2</sup>	라) 연 면 적 : 719.98m <sup>2</sup>
마) 용도 : 문화 및 집회시설, 근린생활시설	마) 용 도 : 역사관

## 나. 운영일시

### 1) 한중문화관

가) 전시관·갤러리 관람 : 1월 ~ 12월 (09:00 ~ 18:00)

나) 공연장 대관 : 1월 ~ 12월 (09:00 ~ 22:00)

다) 갤러리, 회의실, 세미나실, 대관 : 1월 ~ 12월 (09:00~18:00)

### 2) 화교역사관

가) 상설전시실·기획전시실 관람 : 1월 ~ 12월 (09:00 ~ 18:00)

나) 갤러리 대관 : 1월 ~ 12월 (09:00~18:00)

## 다. 시설별 운영현황

### 1) 한중문화관

가) 지하 1층 시설 : 세미나실 B

- 일반인에게 개방하여 35명 내외의 회의 및 세미나 공간으로 제공

나) 1층 시설

- 안내데스크

· 한중문화관 및 화교역사관 관람 안내, 주변 관광지 소개 및 문화시설 홍보물 배포 등 관광안내 서비스 제공

- 갤러리

· 다양한 주제의 초청전시 개최, 지역예술인의 예술작품 전시를 위한 공간 제공

다) 2층 시설

- 한중문화전시관

· 한국과 중국의 경제, 문화 및 사회와 관련된 유물들을 비교해 보고 두 나라의 문화·예술의 다양성과 공통점을 느껴볼 수 있는 공간 제공

- 세미나실 A

· 일반인에게 개방하여 20명 내외의 세미나 및 회의 공간으로 제공

라) 3층 시설

- 우호도시홍보관

· 중국 전역 8개 우호교류도시에서 기증받은 다양한 예술품들 관람 제공

· 한중 우호를 상징하는 공간이자 우호교류도시의 다양한 전시물 관람 제공

- 중국전통놀이(칠교놀이)체험실

· 중국전통놀이인 칠교놀이를 직접 체험하는 공간 제공

- 중국전통의상체험실

· 중국전통의상인 치파오 및 다양한 소품을 착용해보는 체험 공간 제공

마) 4층 시설 : 공연장

- 기획공연 : 무료 공연을 통한 지역주민 및 관광객에게 다양한 볼거리 제공

- 시설대관 : 일반인에게 개방하여 발표회 및 단체교육 등 다양한 행사 유치

2) 화교역사관

가) 1층 시설

- 안내데스크 : 한중문화관 및 화교역사관 관람 안내, 기획전시실 전시안내
- 기획전시실 : 다양한 주제의 초청전시 개최, 지역예술인 작품전시를 위한 공간제공

나) 2층 시설

- 상설전시실 : 우리나라 개항과 함께한 화교의 역사·문화를 이해할 수 있는 공간제공
- 3D 입체영상실
  - 인천개항장 일대 거리를 배경으로 세계각국 인형과 옹기장수의 좌충우돌 스토리를 3D 입체영상으로 제공

### 3. 2015년 주요업무 추진실적

가. 2015년 관람객 현황

(단위: 명)

구 분	계	1분기	2분기	3분기	4분기	비 고
관람객 수	150,004	23,096	38,675	41,146	47,087	

나. 기획공연 및 초청전시 개최 현황

(단위: 명)

구 분	개최횟수	관람객 수	비 고
공 연	한국 전통 공연 외 14회	2,310	
전 시	오테식·한준호 개인전 외 12회	45,537	

다. 시설대관 현황

(단위: 건)

구 분	계	1분기	2분기	3분기	4분기	비 고
공연장	97	38	8	18	33	
회의실	12	4	3	3	2	
갤러리	12	1	4	2	5	

라. 한중문화관 3층 우호도시홍보관 보수공사

한중문화관 3층 우호도시 홍보관의 시설 및 전시물 일부 교체와 전시 공간의 재구성으로 관람객에게 보다 전문적이고 다양한 볼거리를 제공하고, 2016년 한중문화관 유료화 실시에 걸 맞는 전시관으로 연출

#### 4. 2016년 주요업무 추진계획

가. 지역 관광 활성화를 위한 야외 관광축제와 다양한 기획공연 개최

한중문화관은 공연장뿐만 아니라 새롭게 조성된 야외 광장 등을 활용하여 야외 공연 및 체험부스 운영을 통해 문화와 관광을 접목시킨 한중문화관 관광축제를 개최하여 지역 관광 활성화를 주도하고, 그 밖에 다양한 기획공연 개최로 지역주민 및 국내·외 관광객의 문화 향유 및 삶의 질 향상에 앞장서고자 한다.

나. 다양하고 수준 높은 예술단체 및 개인작가 초청전시 개최

한중문화관은 지역의 예술단체 및 개인작가의 작품전시회를 통하여 문화·예술의 발전을 기여하고, 지역 예술단체 및 개인 작가들의 예술 활동을 장려 및 지원함으로써 궁극적으로 우리 區의 문화·예술 활동의 활성화에 앞장서고자 한다.

차이나타운이라는 관광명소에 소재한 지리적 이점을 활용하여 지역주민 뿐만 아니라 국내·외 관광객들에게 다양한 볼거리를 제공하여 우리 區 문화·관광 활성화에 기여하고자 한다.

다. 한중문화관 각층별 전시관 전시패널 교체작업 실시

한중문화관의 전시관인 한중문화전시관, 우호도시홍보관의 전시패널 및 유물 네임택 교체를 진행하여 보다 전문적이고 양질의 관람서비스를 제공하여 지역주민 및 국내·외 관광객에게 수준 높은 전시공간으로 거듭나고자 한다.

## 제7절 인천개항장 근대건축전시관

### 1. 연 혁

인천개항장근대건축전시관은 1883년 인천 개항과 함께 들어온 각국의 다양한 서구식 근대건축물을 주제로 설립된 전시관이다. 다케모토 니키마츠에 의해 일본 제1은행 인천지점으로 설계·준공되었으며 근대건축물로서의 가치를 인정받아 市지정 유형문화재 제50호에 지정되었다. 2005년 보수공사 및 전시관 구축공사를 거쳐 1883년 인천개항 이후 일제 강점기를 거치며 건립되었던 당시 서구 근대건축물의 모형 및 건축자재, 사진 등을 선별 전시하여 2006년 9월에 개관하여 운영되고 있다. 전시관 내부는 개항 당시 근대 초기의 건축물 및 당시 인천항의 모습을 관람할 수 있는 제1전시실, 당시 각국 조계지의 풍경 및 근대 인천 중구의 모습을 관람할 수 있는 제2전시실, 현재 일본 제1은행과 일본 제18은행 등 인천에 남아있는 중요 근대건축물은 물론, 존스톤 별장과 영국영사관 등 소실된 건축물까지 모형으로 전시하고 있는 제3전시실, 관람객들이 휴식을 취할 수 있는 야외 휴게공간으로 구성되어 있다. 인천개항장 근대건축전시관에는 인천개항이후 각 조계지에 건립된 르네상스식이나 독일식, 프랑스풍 등 다양한 양식을 가진 건축물을 한곳에서 비교하여 관람할 수 있어 근대건축에 관심 있는 관람객들에게 큰 호응을 얻고 있다.

가. 개 관 : 2006. 09. 27.

나. 소관변경 : 2010. 01. 01. (인천중구시설관리공단 위탁운영)

다. 운영변경 : 2012. 11. 17. (인천개항장 테마박물관 통합발권시스템 개시)

### 2. 일반현황

#### 가. 규 모

- 1) 위 치 : 신포로 23번길 77
- 2) 대지면적 : 469.40m<sup>2</sup>
- 3) 건물면적 : 224.79m<sup>2</sup>(지상 2층)
- 4) 용 도 : 전시관

#### 나. 운영일시

- 1) 개관일시 : 1월 ~ 12월(09:00 ~ 18:00)
- 2) 휴 관 일 : 연중무휴

#### 다. 시설별 운영현황

##### 1) 안내데스크

- 유료관람을 위한 티켓 구매 안내, 관람객을 위한 관광지 및 박물관 정보전달, 홍보물 비치, 각종 전시물에 관한 안내해설 제공

- 2) 제1전시실 : 개항초기의 상황을 설명하는 안내 패널 및 음향 효과 제공
- 3) 제2전시실 : 개항기 당시 국제정세 및 역사 상황을 설명하는 영상·이미지 자료제공
- 4) 제3전시실
  - 가) 현존 또는 소멸된 주요 근대 건축물의 모형과 영상자료를 감상할 수 있는 공간
  - 나) 개항기 당시 주요근대건축물의 사진과 소실된 건축물의 일부를 감상할 수 있는 공간
  - 다) 금고동을 활용한 멸실된 근대건축물 건축자재 전시
- 5) 야외휴게공간 : 일본조계거리 포토존 및 근대건축물의 풍경 및 부조를 감상할 수 있는 공간과 공중화장실 개방운영, 우리 區 문화·관광 행사 홍보게시판 제공

### 3. 2015년 주요업무 추진실적

#### 가. 2015년 관람객 현황

(단위: 명)

구 분	계	1분기	2분기	3분기	4분기	비 고
관람객 수	91,887	13,863	31,778	20,256	25,990	

### 4. 2016년 주요업무 계획

기존 건축모형과 디오라마 보수를 통해 전시관의 역할을 강화하고, 전시물 및 등록문화재 건축물의 전문적인 유지관리를 통해 지속적인 문화재 관리 및 관람의 편의 증대에 만전을 기하고자 한다. 또한, 유물 네임택을 수정·보완하여 관람객에게 정확한 정보 전달을 꾀하고, 상설전시 유물의 정기적인 교체를 통해 다양한 볼거리를 제공하고자 한다. 본 전시관의 소장 자료를 바탕으로 다양한 사업이 이루어 질 수 있도록 관련 시스템을 구축하여 운영할 계획이다.

## 제8절 인천개항박물관

### 1. 연 력

1883년 인천항이 개항된 이후 인천은 대한민국 근대화의 주도적인 역할을 담당해왔다. 개항장으로서 인천에는 각국조계지가 설정되었고, 외국인과 각종 서구 문물이 유입되어 최초의 근대식 공원, 최초의 갑문식 도크 등 인천에 다양한 최초·최고·유일의 근대문화유산이 조성되었다.

인천개항박물관은 1899년 일본 제1은행 인천지점으로 사용하기 위해 니이노미 다카마사가 건축한 건물로 市지정 유형문화재 제7호로 지정되었으며 인천에서 발생한 321종 669점의 근대 유물과 자료를 선별 전시하여 2010년 10월 개관된 박물관이다. 1883년 인천항 개항과 그 후 유입된 근대문물을 전시한 제1전시실, 한국 최초의 철도인 경인철도와 관련된 유물들을 전시하는 제2전시실, 개항기 인천에 조성된 다양한 조계지 및 그 당시 인천항의 풍경들을 관람할 수 있는 제3전시실, 한국 최초의 전문적 조폐기관인 인천전환국과 관련된 자료를 전시하고 있는 제4전시실로 구성되어 있다. 인천개항박물관은 인천이 자랑할 만한 최초·최고·유일의 근대문물을 전시하여 인천 중구가 근대화의 중심이었음을 보여주는 역할을 하고 있다.

가. 개 관 : 2010. 10. 02.

나. 소관변경 : 2010. 10. 03. (인천중구시설관리공단 위탁운영)

다. 운영변경 : 2012. 11. 17. (인천개항장 테마박물관 통합발권시스템 개시)

### 2. 일반현황

#### 가. 규 모

- 1) 위 치 : 신포로 23번길 89
- 2) 대지면적 : 677.70m<sup>2</sup>
- 3) 연 면 적 : 412.60m<sup>2</sup>(지상 2층)
- 4) 용 도 : 박물관

#### 나. 운영일시

- 1) 개관일시 : 1월 ~ 12월(09:00 ~ 18:00)
- 2) 휴 관 일 : 연중무휴

#### 다. 시설별 운영현황

- 1) 안내데스크
  - 유료관람을 위한 티켓 구매 안내, 관람객을 위한 관광지 및 박물관 정보전달, 홍보물 비치, 각종 전시물에 관한 안내해설 제공

2) 제1전시실

- 1883년 개항 이후, 갑문식 도크·양무호, 대불호텔 등 인천에서 최초로 조성된 근대문화유산과 관련된 전시물을 관람할 수 있는 공간

3) 제2전시실

- 경인선 개통 초기 승차권, 당시 기관차 모형 등 최초의 철도 경인선과 관련된 유물들을 관람할 수 있는 공간

4) 제3전시실

- 개항기 인천 개항장 일대 각 조계지의 거리풍경을 입체적으로 재현한 공간 및 당시 풍경에 관련된 다양한 시청각자료를 관람할 수 있는 공간

5) 제4전시실

- 대한민국 최초의 전문적 조폐기관인 인천전환국 및 일본제1은행 인천지점 등 개항기 금융기관과 관련된 전시물을 관람할 수 있는 공간

6) 기획전시실

- 인천 개항과 관련된 서구근대문물을 주제로 흥미롭고 재미있는 특별기획전 개최

### 3. 2015년 주요업무 추진실적

#### 가. 2015년 관람객 현황

(단위: 명)

구 분	계	1분기	2분기	3분기	4분기	비 고
관람객 수	96,575	14,742	32,690	21,152	27,991	

#### 나. 2015년 인천개항박물관 기획전시실 특별전 개최 현황

1) 제4회 특별전

- ‘웃터골 운동장과 함께 시작된 서구 스포츠 球都 인천의 고교 야구 역사’
- 기 간 : 2015. 5. 22 ~ 2015. 8. 22

### 4. 2016년 주요업무 계획

기획전시실을 활용한 다양한 주제의 정기적인 특별전 개최로 관람객들의 만족도를 증진시키고, 문화유산표준관리시스템을 활용하여 소장 자료를 보다 체계적이고 명확하게 관리하여 등록박물관으로서 역할과 기능을 강화하며, 등록문화재로 지정된 건축물 및 편의시설 유지관리에 만전을 기해 관람객의 이용증대 및 관광활성화를 꾀할 예정이다.

## 제9절 짜장면박물관

### 1. 연 혁

1908년 중국 화교 우회광에 의해 설립된 舊) 공화춘은 중정형(中庭型)의 중국식 건물로 그 당시 청나라 조계지의 건축특성을 보여주는 건물이다. 2006년 4월 14일, 근대건축물로서 가치를 인정받아 인천광역시 제246호 등록문화재로 지정되었으며 이후 인천광역시 중구에서 건물을 매입하고 리모델링하여 2012년부터 짜장면박물관으로 활용하고 있다. 짜장면박물관은 6가지 주제의 전시실로 분류·운영되는데, 화교의 역사와 짜장면을 소개하는 제1전시실, 짜장면이 탄생되는 개항기 인천항의 모습을 재현한 제2전시실, 1930년대 공화춘의 모습을 재현한 제3전시실, 1960 ~ 70년대 대중적인 사랑을 받는 짜장면의 이야기를 담은 제4전시실, 다양한 짜장면 관련 자료가 전시되어 있는 제5전시실, 1960년대 공화춘 주방을 다룬 제6전시실로 나뉘며, 200여점 가량의 소장유물과 공화춘 수습 유물 및 기증·협찬유물 등 300여점 이상의 자료가 전시·보관되고 있다. 또한 기획전시실을 활용하여 다양한 특별전을 개최하고 있다.

가. 개 관 : 2012. 04. 28

나. 소관변경 : 2012. 09. 01. (인천중구시설관리공단 위탁운영)

다. 운영변경 : 2012. 11. 17. (인천개항장 테마박물관 통합발권시스템 개시)

### 2. 일반현황

#### 가. 규 모

- 1) 위 치 : 차이나타운로 56-14
- 2) 대지면적 : 581.80m<sup>2</sup>
- 3) 연 면 적 : 836.64m<sup>2</sup>(지상 2층)
- 4) 용 도 : 박물관

#### 나. 운영일시

- 1) 개관일시 : 1월 ~ 12월 (09:00 ~ 18:00)
- 2) 휴 관 일 : 연중 무휴

#### 다. 시설별 운영현황

- 1) 안내데스크
  - 유료관람을 위한 티켓 구매 안내, 관람객을 위한 관광지 및 박물관 정보전달, 홍보물 비치, 각종 전시물에 관한 안내해설 제공
- 2) 제1전시실 : 짜장면의 탄생과 개항기 인천항의 풍경 전시
- 3) 제2전시실 : 공화춘 수습유물로 1930년대 공화춘 접객실을 재현한 공간
- 4) 제3전시실 : 짜장면의 전성기인 1970년대 특별한 날 짜장면을 먹던 모습을 재현

5) 제4전시실

- 우리 문화 속에 스며있는 짜장면의 모습과 다양한 매체를 통해 문화요소를 살펴보는 전시

6) 제5전시실

- 1970년 최초의 짜장 라면을 시작으로 연대별 짜장 라면과 짜장 관련 레토르트 식품 역사 전시

7) 제6전시실 : 공화춘 주방을 배경으로 당시 짜장면 조리과정을 엿볼 수 있는 공간

8) 기획전시실 : 화교와 관련된 다양한 테마의 특별전을 개최하는 공간

### 3. 2015년 주요업무 추진실적

#### 가. 2015년 관람객 현황

(단위: 명)

구 분	계	1분기	2분기	3분기	4분기	비 고
관람객 수	200,530	38,807	57,849	53,701	50,173	

### 4. 2016년 주요업무 계획

제3회 짜장면박물관 특별전을 개최하여 공화춘 및 차이나타운 관련 전시 자료를 확충하여 짜장면박물관의 역할을 증대시키고, 2015년 학예인력 확충에 따른 소장 자료 및 문화재의 체계적인 관리에 만전을 기해 등록박물관으로 발돋움할 예정이다. 또한 언론매체 등과 지속적으로 연계하여 박물관뿐만 아니라 지역 관광 자원들까지 상생하여 인지도를 증대 시키고자 한다.

## 제10절 중구문화체험교실

### 1. 연 혁

중구문화체험교실 사업은 1883년 인천 제물포항이 개항된 이후 우리나라 개화의 선구지가 된 개항장에 일본, 청국, 미국, 독일, 영국, 러시아 등 세계 여러 나라 외국인들이 집단거류 하는 각국의 조계지가 형성되면서 국가 및 시 지정 문화재들이 산재하여 역사적 가치가 높은 지역적 특성을 활용한 교육프로그램이다.

중구문화체험교실은 1884년 설치된 청국조계지에 형성된 인천 차이나타운이라는 지리적 특성을 부각하여 중국문화를 체험하는 중국문화체험교실과 개항이후 도입된 각종 근대문물이 잘 보존되어 살아있는 역사를 간직한 인천 개항장에서 근대 역사·문화를 체험하는 인천개항장문화체험교실이 매주 토요일 전국 중·고교생을 대상으로 운영되고 있다.

중구문화체험교실은 2008년 ‘중국어마을’이란 이름으로 시작하여 2011년부터 중구 시설관리공단이 위탁운영을 개시하였다. 2013년 개항장문화체험교실을 신설하여 중구문화체험교실로 새롭게 변화하여 운영을 시작하다가, 2015년 어학·문화강좌, 어린이문화체험교실을 폐지하여 체험교실의 효율적인 운영을 통해 새로운 변화를 꾀하였다. 2016년 중구문화체험교실은 기존의 중국문화체험교실과 개항장문화체험교실을 통합·운영하여 보다 다양하고 창의적인 체험 프로그램을 운영할 예정이다.

### 2. 일반현황

#### 가. 현 황

##### 1) 중국어문화체험교실

- 매주 토요일 전국 중·고교생을 대상으로 하는 중국문화 체험프로그램

##### 2) 개항장문화체험교실

- 매주 토요일 전국 중·고교생을 대상으로 하는 개항장근대역사문화 체험프로그램

### 3. 2015년 주요업무 추진실적

#### 가. 중국어문화체험교실

(단위: 명)

구 분	계	1기	2기	3기	4기	비 고
수강인원	1,920	100	769	262	789	

## 나. 개항장문화체험교실

(단위: 명)

구 분	계	1기	2기	3기	4기	비 고
참가인원	1,333	79	563	292	399	

## 4. 2016년 주요업무 계획

중구문화체험교실은 2015년 중국문화체험교실, 개항장문화체험교실의 2개 프로그램으로 운영 중인 체험 프로그램을 통합·운영하여 예산을 절감하고, 보다 다양하고 창의적인 체험 프로그램을 기획하여 체험교실의 질적 수준을 향상시키고자 한다. 또한, 체험료를 인상을 기반으로 하여 양질의 서비스를 제공하고 운영의 현실화를 도모할 것이며, 궁극적으로는 박물관 연계 교육 및 체험 프로그램을 통해 눈으로만 보는 관람이 아닌 능동적인 관람문화를 창조하는데 앞장서고자 한다.

## 제11절 국민체육센터 관리

### 1. 연 혁

인천광역시 중구 국민체육센터는 지역주민에게 공공체육서비스를 제공함으로써 구민 건강증진과 지역체육문화 진흥에 기여하고자 설립되었다. 시설관리공단에서는 효율적이고 전문적인 국민체육센터 관리·운업을 통하여 지역주민과 사용자들의 여가생활과 건강을 증진하려는 국민체육센터 건립 취지를 달성하고자 한다.

국민체육센터는 지하1층 전기실·기계실·중앙 관제실, 지상1층 수영장·골프장·안내 데스크·매점·스포츠용품판매점, 지상2층 헬스장·조깅트랙, 지상3층 시설관리공단 본부 사무실이 있으며 실외 시설로 인조잔디축구장·풋살장·다목적체육관이 있다.

국민체육센터에서는 매월 강습 회원을 모집하여 수영, 헬스, 골프에 대하여 강습 프로그램을 운영하고 있으며 일일입장도 가능하다. 다목적체육관은 배드민턴과 탁구 종목에 대해 대관사용 및 일일입장으로 이용할 수 있으며, 실외시설인 인조잔디축구장 및 풋살장은 사용신청을 통해 대관허가를 받아 이용할 수 있다.

2012년 5월에 준공된 국민체육센터는 2012년 7월 區와 중구시설관리공단 간의 위·수탁계약이 체결되었으며, 2012년 11월부터 유료회원 모집을 시작하였다. 2013년 6월에 준공된 다목적체육관은 2014년 4월부터 유료로 운영되고 있다.

- ☐ 2012. 05. 10 : 국민체육센터 건립공사 준공
- ☐ 2012. 07. 10 : 국민체육센터 위탁계약 체결 (區 ⇔ 중구시설관리공단)
- ☐ 2012. 11. 01 : 국민체육센터 유료운영 실시
- ☐ 2012. 11. 09 : 국민체육센터 셔틀버스 운행(주5일 기준 1일 12회 3개 노선)
- ☐ 2012. 12월 : 아쿠아로빅 강좌개설, 스포츠바우처사업 실시
- ☐ 2013. 01월 : 사용료 감면사항 확대(세 자녀 이상 가구(10%), 그린카드소지자(10%) 등)
- ☐ 2013. 06. 12 : 다목적체육관 준공
- ☐ 2013. 11. 04 : 국민체육센터 위탁운영 변경협약 체결 (區 ⇔ 중구시설관리공단)
  - 변경내용 : 다목적체육관 운영관리
- ☐ 2014. 04. 01 : 다목적체육관 유료 운영 실시(배드민턴, 탁구)
- ☐ 2014. 07. 11 : 국민체육센터 셔틀버스 노선 조정 및 증차(기존 3대→4대)

### 2. 일반현황

#### 가. 규 모

- ☐ 위 치 : 축항대로296번길 81(신흥동3가 39-24번지 외 2필지)
- ☐ 연 면 적 : 17,315.6㎡ (약5,238평)
- ☐ 건축규모 : 지하1층 ~ 지상3층, 실외운동장, 본부석, 다목적체육관

□ 층별 시설현황

구 분		면 적(m <sup>2</sup> )	용 도
체육센터 본관	지하 1층	451.48	중앙관제실, 전기실, 기계실
	지상 1층	2,269.32	수영장, 골프연습장, 안내데스크, 매점, 스포츠용품판매점
	지상 2층	862.34	헬스장, 조깅트랙
	지상 3층	800.02	시설관리공단 본부
본 부 석		430.04	중구생활체육회, VIP실
운 동 장		11,556	인조잔디축구장, 풋살장, 트랙
다목적체육관		946.4	배드민턴, 탁구
합 계		17,315.60	

나. 운영시간

구 분	실 내 시 설			실 외 시 설		
	수영장	헬스장	스크린 골프연습장	인조잔디 축구장	풋살장	다목적 체육관
평 일	06:00~22:00	06:00~22:00	09:00~22:00	06:00~22:00	06:00~22:00	09:00~22:00
토요일	06:00~18:00	06:00~18:00	09:00~18:00			09:00~18:00
일요일	10:00~18:00	운영 없음	09:00~18:00			09:00~18:00

□ 휴 관 일

- 둘째, 넷째 주 일요일(헬스/모든 일요일)
  - 명절(설, 추석)연휴, 정부 및 구청 방침에 따른 휴일
  - 보수공사 등 특별한 사유가 있을 시

다. 시설별 운영현황

□ 지하 1층 시설

- 전기실, 기계실, 중앙관제실
  - 수영장, 헬스장, 탈의실, 샤워실 등의 시설 전반 관리 및 유지보수

□ 1층 시설

- 안내데스크 : 중구국민체육센터 방문객 응대 및 회원등록접수
- 수영장
  - 길이 25m 수심 1.2m 7레인(장애인 연습레인 포함), 유아풀(수심0.5m), 탈의실, 샤워실 등 부대시설
  - 회원모집이용 및 일일입장이용, 수영강습 및 자유 수영 운영

○ 스크린골프연습장

- 5개 연습타석, 2개 게임룸, 탈의실, 샤워실 등 부대시설
- 회원모집이용 및 일일입장이용, 골프강습 및 골프게임 운영

□ 2층 시설

○ 헬스장, 조깅트랙

- 유산소 및 무산소 운동기구, 탈의실, 샤워실 등 부대시설
- 회원모집이용 및 일일입장이용

□ 3층 시설

○ 인천중구시설관리공단 본부(사무실, 이사장실, 상황실)

□ 실외시설

○ 인조잔디축구장, 풋살장

- 사용 신청·허가에 의한 대관 및 지역체육문화 진흥에 기여

□ 다목적체육관

○ 배드민턴, 탁구

- 배드민턴코트, 탁구대, 탈의실, 샤워실 등 부대시설
- 일일입장이용 및 사용 신청·허가에 의한 대관

### 3. 2015년 주요업무 추진실적

#### 가. 2015년 회원접수현황

(단위 : 명)

구 분	총 계	수 영	헬 스	골 프	비 고
총 계	14,557	13,591	662	304	
1월 강습	1,121	1,023	68	30	
2월 강습	1,112	1,028	56	28	
3월 강습	1,233	1,142	68	23	
4월 강습	1,184	1,111	50	23	
5월 강습	1,204	1,126	56	22	
6월 강습	1,221	1,122	67	32	
7월 강습	1,327	1,244	56	27	
8월 강습	1,266	1,199	46	21	
9월 강습	1,228	1,169	46	13	
10월 강습	1,242	1,167	55	20	
11월 강습	1,145	1,071	42	32	
12월 강습	1,274	1,189	52	33	

## 나. 2015년 일일입장현황

(단위 : 명)

구 분	총 계	수 영	헬 스	골 프	배드민턴	탁 구	비 고
총 계	36,126	20,131	9,080	296	2,864	3,755	
1월	3,295	1,581	1,070	33	278	333	
2월	2,351	1,213	722	27	140	249	
3월	2,583	1,248	847	33	196	259	
4월	2,562	1,195	821	45	186	315	
5월	2,904	1,597	696	26	206	379	
6월	2,782	1,492	718	28	198	346	
7월	4,647	3,057	844	18	350	378	
8월	5,002	3,537	828	18	333	286	
9월	2,799	1,629	665	9	243	253	
10월	2,550	1,380	594	16	210	350	
11월	2,325	1,130	635	22	241	297	
12월	2,326	1,072	640	21	283	310	

## 다. 2015년 실외시설 대관현황

(단위 : 건)

구 분	총 계	인조잔디 축구장	풋살장	다목적체육관		비 고
				배드민턴	탁구	
총 계	3,018	1,091	771	325	831	
1월	196	56	40	29	71	
2월	204	75	49	23	57	
3월	287	105	79	29	74	
4월	269	101	68	28	72	
5월	275	100	83	28	64	
6월	265	87	78	28	72	
7월	278	97	83	23	75	
8월	235	98	41	27	69	
9월	237	85	62	25	65	
10월	288	112	79	28	69	
11월	263	99	66	28	70	
12월	221	76	43	29	73	

## 라. 국민체육센터 강습 프로그램 운영

국민체육센터는 수영, 헬스, 골프 강습프로그램을 운영하며, 매월 20일부터 기존회원, 매월 25일부터 신규 회원을 안내데스크(032-763-8270) 및 홈페이지(sports.icjgss.or.kr)를 통해 모집한다. 복수수강(20% 할인), 중구구민(10% 할인), 세 자녀 이상가구(10% 할인) 등의 다양한 할인내용을 제공하며, 강습 프로그램 운영을 통해 구민들의 체력증진 및 삶의 질 향상에 기여하고자 한다.

### □ 수영 강습 프로그램 운영

○ 운영기간 : 1개월 기준 (매월 1일 개강)

○ 2015년 수강인원 : 13,591명

강좌명	강습시간	대 상	인 원	강습구분		비 고
				월·수·금	화·목	
새벽A	06:00 ~ 06:50	성인, 청소년	각 25명	고급, 연수	초급, 중급, 상급	
새벽B	07:00 ~ 07:50					
오전A	09:00 ~ 09:50					
오전B	10:00 ~ 10:50					
오전C	11:00 ~ 11:50					
아쿠아로빅	15:00 ~ 15:50		70명	-	-	
어린이A	16:00 ~ 16:50	어린이	각 25명	고급, 연수	초급, 중급, 상급	
어린이B	17:00 ~ 17:50					
저녁A	19:00 ~ 19:50	성인, 청소년				
저녁B	20:00 ~ 20:50					
자유수영1부	월~금요일 06:00 ~ 08:50 토요일 06:00~11:50, 13:00~17:50					
자유수영2부	월~금요일 11:00 ~ 14:50 토요일 06:00~11:50, 13:00~17:50					
자유수영3부	월~금요일 18:00 ~ 21:50 토요일 06:00~11:50, 13:00~17:50					

□ 헬스 강습 프로그램 운영

- 운영방법 : 월 회원 및 일일이용
- 운영시간 : 평일(06:00 ~ 22:00), 토요일(06:00 ~ 18:00), 일요일 휴관
- 2015년 수강인원 : 662명

□ 골프 강습 프로그램 운영

- 운영기간 : 1개월 기준 (매월 1일 개강)
- 2015년 수강인원 : 304명

강습시간 (월~금)	프로그램	대 상	인 원	비 고
09:00 - 10:20	강습A / 자유A	성인, 청소년, 어린이	총 5명	
10:30 - 11:50	강습B / 자유B			
13:00 - 14:20	강습C / 자유C			
14:30 - 15:50	강습D / 자유D			
16:00 - 17:20	강습E / 자유E			
18:30 - 19:50	강습F / 자유F			
20:00 - 21:20	강습G / 자유G			

#### 4. 2016년 주요업무 계획

##### 가. 국민체육센터 이용객 편의 증진

국민체육센터 시설 보완을 통해 불필요하게 낭비되는 에너지를 절약하고, 이용객 증가에 따른 불편사항을 해소하여 내방고객들의 편의를 증진시키고자 한다. 국민체육센터 헬스장 헬스기구 추가보강을 통해 고객만족도를 증진시키고, 보일러 세관공사 및 수영장 水 여과장치 배관구조 변경공사 실시를 통해 장비의 내구연한 및 에너지효율 증대에 기여하고자 한다. 또한, 현재 중구 관내 및 센터 인근 지역에 운행 중인 셔틀버스 운영은 더욱 더 나은 서비스를 제공할 수 있도록 지속적으로 노력하고자 한다.

##### 나. 국민체육센터 프로그램 운영

현재 이용되고 있는 수영·헬스·골프 프로그램 운영을 통해 지역주민들에게 공공체육서비스를 제공하며, 어린이를 대상으로 하는 수영방학특강 및 수영체험학습 개설, 7330 생활체육교실(수영) 운영 및 주부·초등학생 대상 골프교실, 다목적체육관 탁구·배드민턴교실 개설을 통해 지역사회에 공헌 및 생활체육 활성화에 기여하고자 한다.

## 제12절 주차시설관리

### 1. 운영현황

인천광역시 중구 공영주차장은 중구를 방문하는 관광객과 지역주민에게 최상의 주차공간을 제공하여 선진 주차문화 정착과 지역 주차난 해소에 기여하고자 설립되었다. 중구시설관리공단에서는 2010. 1. 1. 차이나타운공영주차장 외 3개소(323면)의 관리·운영을 시작으로 2015. 12월 17개소(1,331면) 공영주차장을 관리·운영하고 있으며, 체계적인 시설물 점검과 정기적 친절교육, 환경정비 및 신속한 민원처리를 통하여 안전하고 쾌적한 주차환경 조성 및 고객중심의 신뢰받는 주차행정으로 관광중구를 방문하는 관광객과 지역주민에게 주차난 해소 및 최상의 주차공간을 제공하고자 노력하고 있다.

□ 주차장 현황(총 17개소, 1,331면)

주차장명	위 치	급 지	면 수	형 태	운영시간
차이나타운	차이나타운로 44번길 28-12	1	193	건축물식	매일 (09:00~21:00)
내 동	내동 108	2	62	건축물식	매일 (10:00~20:00)
경동웨딩거리	경동 225-1	2	56	지 평 식	매일 (10:00~20:00)
답동사거리	신포동 18-16	1	12	노 상	매일 (10:00~20:00)
한중문화관	향동1가 1-16	1	110	건축물식	매일 (09:00~20:00)
관 동	관동2가 3-1	2	33	건축물식	월~토 (10:00~20:00)
중구청사부설	신포로27번길 80	2	159	건축물식	월~금 (08:00~19:00) 토~일 (10:00~20:00)
전 동	전동 31-8	2	57	건축물식	월~토 (10:00~20:00)
신흥시장	신흥동2가 1-32	3	39	지 평 식	월~토 (10:00~20:00)
월미도제1	북성동1가 산2-10	2	102	지 평 식	화~금 (10:00~20:00) 토~일 (10:00~21:00)
월미도제2	북성동1가 97-32	2	83	지 평 식	화~금 (10:00~20:00) 토~일 (10:00~21:00)
해양광장	연안부두로 36	2	222	건축물식	매일 (08:00~22:00)
신포제2	신포동 17-2	2	37	지 평 식	월~토 (10:00~20:00)
용 동	용동 177-1	1	27	지 평 식	매일 (10:00~20:00)
어 시 장	연안부두로 33번길	1	80	노 상	매일 (09:00~19:00)
신포문화의거리 노상	신포문화의거리	1	24	노 상	매일 (12:00~21:00)
신포문화의거리 노외	내동 203-17	3	20	지 평 식	매일 (12:00~21:00)

## 2. 2015년 주요업무 추진실적

### 가. 고객만족도 제고 노력

- 1) 직무능력 향상을 위한 친절 및 직무교육 실시(7회)
- 2) 쾌적한 주차환경 조성을 위한 환경정비(7회)

### 나. 주차장 시설물의 체계적인 관리 및 보수

- 1) 주차장 시설물 법적점검(소방시설, 실내공기질, 정화조 등) 실시
- 2) 주차장 시설물종합정밀점검(총 2회) 및 보수(카 스톱퍼 설치 외 29건) 실시

### 다. 경영수지개선을 위한 노력

- 1) 세외수입 건전화, 원활한 교통흐름 및 주차난 해소를 위한 급지 조정 및 운영시간 확대(급지 조정 7개소, 운영시간 확대 4개소)
- 2) 주차장 대·내외적 근무환경 및 입·출차량 분석을 통한 적정인력 산정 및 배치를 통해 인건비 절감
- 3) 지역 주차난 해소를 위한 신규 조성 공영주차장 운영개시(용동 및 월미도제2 공영주차장 총 2개소, 2015.10.02. 운영개시)

## 3. 2016년 주요업무 계획

### 가. 직무능력 향상 및 고객만족도 제고를 위한 노력

- 1) 분기별 1회 이상 직영 및 민간위탁 공영주차장 친절·직무교육 실시
- 2) 쾌적한 공영주차장 조성을 위한 일제 환경정비 분기별 1회 이상 실시
- 3) 이용객의 편리성 증대를 위한 노외(건축물 식)주차장 카메라번호인식시스템 구축

### 나. 안전사고 예방 및 보안강화를 위한 체계적인 시설물 관리

- 1) 주차장 시설물의 노후화로 인한 체계적인 시설물관리 실시  
가) 해빙기(3월), 풍수해(6월), 연간 종합(9월), 혹한기(11월) 대비 시설물 종합 정밀점검 실시  
나) 소방, 승강기, 실내 공기질 등 법적점검 사항 체계적 관리 실시
- 2) 보안 강화를 위한 공영주차장 고화질 CCTV 설치

### 다. 효율적 업무수행 및 탈관료제적 조직을 위한 노력

- 1) 적응적-유기적 구조 강화를 위한 분기별 직원 간 업무연찬회 개최
- 2) 상황 적응적 원리에 따른 업무수행을 위한 정기적 복무점검 실시



# 제 7 편

## 부 록

구정주요통계

---

# 제1장 규정주요통계

## 일반현황

□ 규정주요여건

구 분	단 위	2010	2011	2012	2013	2014	2015
인 구							
인천시(A)	천명	2,758	2,801	2,880	2,879	2,902	2,925
중 구(B)	명	92,890	93,581	98,648	107,774	111,929	114,493
B/A	%	3.37	3.34	3.4%	3.7%	3.9%	3.9%
세 대	세대	42,065	42,288	44,368	47,949	49,874	51,240
면 적	km <sup>2</sup>	121.10	123.09	131.29	131.29	133.20	133.50
인구밀도	명/km <sup>2</sup>	800	760	751	853	872	893
도로연장(개설)	m	99,756	140,443	140,443	140,443	140,444	118,726
도로포장율	%	78.36	75.10	75.10	75.10	75.34	
주 택 수 (보급률)	천호 %	27 (89.2)	30 (95.9)	40 (121.9)	41 (130.3)	41 (131.1)	
자동차보유	천대	45	46	49	57	61	65
예산규모		251,058	248,154	254,850	278,594	285,005	288,937
일반회계	백만원	224,047	221,944	232,647	255,852	259,948	264,819
특별회계		27,011	26,210	22,203	22,742	25,057	24,118

□ 연도별 인구현황

연 도 별	인 구 수			세 대 수	세 대 당 인 구 수
	계	남	여		
1995	75,044	37,720	37,324	25,177	2.98
1996	73,710	37,050	36,660	25,192	2.93
1997	75,467	38,051	37,416	26,577	2.84
1998	75,482	38,232	37,250	26,021	2.90
1999	74,687	37,815	36,872	26,144	2.86
2000	73,081	37,052	36,209	26,403	2.77
2001	73,637	37,350	36,287	27,593	2.67
2002	78,375	39,768	38,607	30,002	2.61
2003	85,415	43,390	42,025	33,920	2.52
2004	89,997	45,915	44,082	36,821	2.44
2005	92,300	47,447	44,853	38,707	2.38
2006	91,916	47,328	44,588	39,329	2.34
2007	89,768	46,131	43,637	39,082	2.30
2008	88,713	45,741	42,972	38,994	2.28
2009	89,688	46,266	43,422	39,991	2.24
2010	92,890	48,282	44,608	42,065	2.20
2011	93,581	48,759	44,822	42,288	2.21
2012	98,648	51,332	47,316	44,368	2.30
2013	107,774	55,812	51,962	47,949	2.25
2014	111,929	57,889	54,040	49,874	2.24
2015	114,493	59,331	55,162	51,240	2.23

※ 외국인 제외

□ 동별 가구수 및 인구수

(2015. 12. 31. 현재)

구 분	면적 (㎢)	인 구 수			세대수	세대당 인구수
		계	남	여		
계	133.46	114,493	59,331	55,162	51,240	2.23
신포동	0.75	5,877	2,961	2,916	2,954	1.99
연안동	5.93	7,574	4,045	3,529	3,668	2.06
신흥동	3.52	15,042	7,684	7,358	6,461	2.33
도원동	0.26	4,808	2,468	2,340	2,175	2.21
율목동	0.19	4,238	2,200	2,038	2,060	2.06
동인천동	0.63	6,369	3,323	3,046	3,391	1.88
북성동	3.05	3,502	1,783	1,719	1,760	1.99
송월동	0.22	5,301	2,642	2,659	2,366	2.24
영종동	35.89	33,933	17,467	16,466	13,528	2.09
운서동	58.12	23,079	12,134	10,945	10,108	2.77
용유동	24.90	4,770	2,624	2,146	2,769	1.72

□ 행정기구

- 구청 - 3국 3실 22과
- 의회 - 1사무과
- 보건소 - 1소 2과
- 출장소 - 2소
- 동 주민센터 - 11동
- ※ 중구시설관리공단

□ 정원현황

(2015. 12. 31. 기준)

구 분	계	일 반 직							별정직	기 타 (정무직)
		소 계	3급	4급	5급	6급	7급이하	전문경력관		
2014년도	646	644	0	5	45	133	460	1	1	1
2015년도	666	664	1	4	45	141	472	1	1	1
증 감	20	20	1	△1	-	8	12	-	-	-

□ 2015년도 회계별 예산현황

(단위 : 백만원)

예산액	일반회계	특 별 회 계							
		소 계	의료보호 기 금	주차장	운서토지구획 정리사업	발전소 주변지역 지원사업	기반 시설	폐기물처 리시설설 치비용	지하수 관리
288,937	264,819	24,118	241	10,915	1,197	2,208	644	8,847	66

## 홍보체육진흥실

□ 체육시설업소 현황 : 6종 122개소

구 분 계	체육도장	골프연습장	체력단련장	당구장	무도학원	수영장
122	22	17	17	62	1	3

□ 공공·동네 체육시설 현황

시 설 명	소 재 지	면 적	시 설 내 용
연안아파트 동네체육시설	중구 향동7가 91-2	423㎡	농구장 겸 배구장 1면
북성동(자유공원) 동네 체육시설	중구 북성동3가 1	656㎡	배드민턴장 2면, 체력단련시설 8점
용유동 자치센터 마당	중구 남북동 928-6	1,050㎡	다목적구장
영마루공원 인조잔디축구장	중구 운서동 2709-1	4,950㎡	축구경기장 1면
영마루공원 풋살경기장	중구 운서동 2709-1	1,020㎡	풋살경기장 1면
향동7가 테니스장 및 족구장	중구 향동7가 82-29	2,500㎡	테니스장 3면, 족구장 1면
중구 국민체육센터	중구 축항대로296번길 81	15,041㎡	피트니스, 수영장, 실내골프장, 축구장 1면, 풋살장 1면, 다목적체육관
고염나무골 다목적구장	중구 운북동 752-61	1,368㎡	풋살경기장 1면, 게이트볼장 1면 배드민턴장(농구·족구겸용) 2면

## 안전관리과

### 1. 단계별 비상근무 체계

구 분		준 비 단 계		비 상 단 계		
		상시대비단계	사전대비단계	비상1단계	비상 2단계	비상 3단계
기상특보 (재난상황)		-	태풍정보, 호우·대설 예비특보, 강풍주의보 (강설 1~5cm)	태풍 예비특보, 호우·대설 주의보, 강풍경보	태풍 주의보, 호우·대설 경보, 강풍경보(피해시)	태풍,호우,대설 경보(피해시)
본부장						정위치근무
차 장					정위치근무	
통제관				정위치 근무		
조정관						
담당관						
실 무 반	상황관리 총괄 물자관리 및 자원지원 긴급생활 안정지원 수색·구조·구급 재난현장 환경정비 긴급 통신지원 시설 응급복구 에너지 기능복구 사회질서 유지 교통대책 의료·방역 자원봉사 관리 재난수습 홍보	주간: 안전관리과 2명 야간: 당직실 4명	안전관리과 2명 건설과 1/4 영종용유개발과 1/2 (영하 강설로 인한 결빙 예보시 실과소 1/4 주민센터 1/4)	안전관리과 1/3 각 실과소 1/4 영종용유개발과 1/2 주민센터 1/4	안전관리과 1/2 각 실과소 1/2 영종용유개발과 1/2 주민센터 1/2	안전관리과 1/2 각 실과소 1/2 영종용유개발과 1/2 주민센터 1/2
	재난종합상황실에서 운영					재난안전대책본부 운영 : 기상특보 (태풍경보 등)발령 등 대규모 피해시

### 2. 석유·연탄판매업소 현황

(단위: 개소)

계	석유판매업소			연탄판매소	비고
	주유소	일반판매소	항공유판매소		
53	37	11	4	1	

### 3. 가스공급업소 현황

(단위: 개소)

계	가스판매소			도시가스		
	소계	고압가스	LPG	지역정압기	단독정압기	충전소
168	4	2	2	12	144	4

### 4. 공장 현황

(단위: 개소)

계	인쇄	운송장비	금속·기계	식품제조	기타(플라스틱, 광고물 등)
109	7	27	14	30	31

## 문화예술과

### □ 문화시설

연번	시 설 명	소 재 지	분 류	비 고
1	한중문화관	제물량로238	공연장/전시관	
2	인천개항장 근대건축전시관	신포로23번길77	전시관	
3	인천문화원 (舊 제물포구락부)	자유공원남로25	전시관	
4	한국이민사박물관	월미로329	박물관	
5	인천아트플랫폼	제물량로218번길 3	공연장/전시관	
6	해명단청박물관	신포로15번길 48	박물관	
7	중구문화회관	축항대로296번길 81	공연장	
8	짜장면박물관	차이나타운로 56-14	박물관	
9	인천개항박물관	신포로23번길 89	박물관	
10	인천근대박물관	신포로15번길 76	박물관	

### □ 출판사 · 인쇄사 · 게임제공업 · 노래연습장 · 비디오시청제공업 현황

계	출판사	인쇄사	인터넷 및 청소년 게임장	노 래 연습장	비디오물 감상실	게임물 제작업	게임물 배급업	복합유통 게임제공업
287	84	81	45	66	2	5	2	2

□ 도서관

시설명	소재지	부지(m <sup>2</sup> )	건물(m <sup>2</sup> )	비고
꿈벗도서관	중구 홍예문로 32	215.3	452.66	
동인천 작은도서관	중구 참외전로72번길 25	310	99	
용유 작은도서관	중구 남북로 16	202	60	
꿈나래 작은도서관	중구 인중로26번길 41	201.3	201.3	
단비 작은도서관	중구 제물량로 89	102	102	
현안 작은도서관	중구 참외전로 13	100	100	
희망을 주는 작은도서관	중구 매소홀로 7	82.5	82.5	
하늘꿈 작은도서관	중구 용유서로479번길 42	82	82	
휘란 작은도서관	중구 제물량로206번길 21	214	261	
빛나리 작은도서관	중구 인중로 87	66	66	

## 재 무 과

□ 본청 청사현황

○ 규 모

대지면적	9,971.7㎡	연면적	19,416.44㎡
------	----------	-----	------------

구 분	층수 (지하/지상)	연면적 (㎡)	준공연도 (년)	비 고
본 관	1/3	2,014.7	1937년 이전	
의 회	3/3	7,756.78	2004	
북 별 관	0/3	865.81	1987	
서 별 관	0/3	2,226.96	1958	
동 별 관	0/3	871.82	1937	
월 디 관	1/3	4,152.9	2008	
서북별관	0/3	243.88	2009	
부속건물	0/1	7.92	2009	창고
별 관	1/5	1,275.67	1997	인진빌딩

□ 동청사 현황

동 명	소 재 지	대지(㎡)	연면적(㎡)	소유구분
신포동	중구 제물량로168(신생동)	600.9	905.8	인천시
연안동	중구 축항대로86번길 44(항동7가)	999.6	662.7	중구
신흥동	중구 제물량로80번길 3-14	697.1	940.9	
도원동	중구 도원로 42(도원동)	159	279.8	
율목동	중구 서해대로483번길 3(유동)	689.1	412.5	
동인천동	중구 참외전로 100(전동)	6,013.3	2,763.8	
북성동	중구 차이나타운로44번길 13-2(북성동2가)	1,067.9	1,831.5	
송월동	중구 참외전로37번길 5(송월동1가)	350.4	847.8	
운서동	중구 흰바위로27번길 10(운서동)	780.3	194.2	
영종출장소·동	중구 운남서로 100(운남동)	12,062.4	2,789.1	
용유출장소·동	중구 마시란로 308-13(남북동)	6,570	663.9	

□ 공유재산현황

(면적단위 : ㎡, 2015. 12. 31. 현재)

	분류별	계		행정재산		일반재산	
소유별	종류별	필지,동	면적	필지,동	면적	필지,동	면적
합계	토지	3,351	1,290,179	2,857	1,132,588	494	157,591
	건물	163	124,206	157	122,092	6	2,114
구유	토지	3,140	1,244,790	2,857	1,132,588	283	112,202
	건물	162	123,301	157	122,092	5	1,209
시유	토지	211	45,389	-	-	211	45,389
	건물	1	905	-	-	1	905

## 세 무 과

### □ 세정여건

#### ○ 토 지

지 목	필지 수	면적(천㎡)	점유율(%)	비 고
계	60,029	133,457	100	
대 지	21,445	11,409	8.5	
임 야	7,671	33,849	25.4	
기 타	30,913	88,199	66.1	

#### ○ 건축물

용 도	호 수	면적(천㎡)	점유율(%)	비 고
계	80,410	12,918	100	
주거시설 등	46,936	4,300	33.3	
점포, 사무실 등	22,926	3,214	24.9	
공장, 창고 등	3,874	2,485	19.2	
기타	6,674	2,919	22.6	

#### ○ 자동차

(단위 : 대)

구분 차종별	계	과 세 대 상				비과세대상
		소 계	자가용	사업용	관용	
계	63,446	59,071	44,089	14,608	374	4,375
승용자동차	41,941	38,915	34,862	3,865	188	3,026
승합자동차	2,636	2,437	1,774	577	86	199
화물자동차	11,638	10,786	7,076	3,629	81	852
특수자동차	6,848	6,558	209	6,343	6	290
건설기계 등	383	375	168	194	13	8

○ 면허(종별)

종 별	계	1종	2종	3종	4종	5종
건 수	17,184	900	1,239	5,335	8,496	1,214
비 율(%)	100	5.2	7.2	31.0	49.4	7.2

○ 주민세(균등분) 대상

(단위 : 천원)

구 분	건 수	금 액	비 율(%)	
			건 수	금 액
계	55,811	1,599,867	100.0	100.0
개 인	47,404	600,148	84.9	37.5
법 인	3,890	571,504	7.0	35.7
개인사업장	4,517	428,215	8.1	26.8

○ 주민세(재산분), 주민세(종업원분) 대상

(단위 : 천원)

구 분	건 수	금 액	비 율(%)	
			건 수	금 액
계	3,264	11,605,735	100	100
재 산 분	897	1,250,039	27.5	10.8
종업원분	2,367	10,355,696	72.5	89.2

## 민원여권과

### □ 주요공부현황

공 부 명	보유대장	관리인원	
제 적 부	918권	호 수	인 구
		47,452호	431,266명
제 적 부	전산화	호 수	인 구
		48,917호	258,527명
가족관계등록부	전산화	164,711명	
수형인명부	-	1,171명	
외국인등록대장	전산화	계 국 적	4,288명
		중국(화교)	1,043명
		미국인	112명
		일본인 및 기타	3,133명

### □ 2015년 각종 민원처리실적

#### ○ 가족관계등록 등 제신고

(단위 : 건)

계	출생	사망	혼인	이혼	기타	비고
4,780	1,084	592	585	242	2,277	

○ 제증명 발급현황

(단위 : 건)

구분	계	건축물대장	토지이용 계획확인원	지적도 (임야)	토지대장 (임야)	개별공시 지가확인원
2015	98,276	44,451	9,923	9,065	33,938	899
2014	85,996	43,373	6,811	1,114	34,162	536
2013	30,141	8,111	3,644	3,546	14,184	656
2012	54,946	10,596	2,592	5,044	36,199	515
2011	58,993	20,710	3,536	2,610	31,259	878

○ 여권 발급현황

(단위 : 건)

계	일반여권		관용여권	긴급여권	기재사항 변경	비고
	복수	단수				
6,938	6,502	286	30	0	120	

## 지 적 과

### □ 2015년도 토지관리업무 처리실적

#### ○ 개발부담금 부과·징수현황(1990. 1. 1. ~ 2015. 12. 31)

(단위 : 건수, 백만원)

구 분	부과 현황		징수 현황		미징수 현황		부과취소, 결손 등	
	건수	금액	건수	금액	건수	금액	건수	금액
중 구	1,610	136,777	1,341	115,311	262	20,762	4	238

#### ○ 개별공시지가 조사현황

(단위 : 필지수, 건수)

구 분	전 체				조 사 실 적			이의신청 처 리
	계	표준지	사유지	국·공유지	계	사유지	국·공유지	
필지수	52,708	1,388	40,589	10,731	51,320	40,589	10,731	이의신청 261

#### ○ 부동산 실거래 및 검인 신고현황

(단위 : 건수)

구분	실거래 신고			검인 신고							
	계	인터넷	방문	계	매매	판결	교환	증여	신탁/ 해지	분양권	기타
중구	2,527	1,370	1,157	700	84	17	2	206	306	12	73

○ 외국인 토지취득 현황

(단위 : 건수, m<sup>2</sup>)

구분	계	미주		유럽		아시아			그외 국가
		미국	기타	영 프 독	국 랑 스 일	기타	일본	중국	기타
필지수	460	89	23	1	24	9	91	211	12
면적	328,250	107,208	11,299	7,126	158,199	163	17,149	21,107	5,999

□ 2015년도 지적관리업무 처리실적

○ 지적측량 검사 실적

(단위 : 필지수 또는 점수)

구분	측량종목					
	계	신규등록	토지분할	등록전환	기타	기초측량
검사실적	1,508	1	1,465	14	5	23

○ 토지이동 정리 실적

(단위 : 필지수)

구분	신청정리				일제조사정리	
	분할	합병	지목변경	등기촉탁	합병	지목변경
토지이동	1,841	158	187	2,196	58	52

□ 2015년도 도로명주소 관리업무 처리실적

○ 도로명주소 시설물 제작 및 설치

(단위 : 개)

계	건물번호판	도로명판	지역안내판
16,571	13,935	2,598	38

□ 2015년도 재조사관리업무 처리실적

○ 지적재조사사업 추진 실적

무의1지구	운북1지구
2013.12.26. : 지적재조사 사업 실시계획 수립	
2014.03.17. : 사업지구 지정 신청(소유자/면적 동의율 : 71/78%)	2015.03.16. : 지적재조 사업 실시계획 수립
2014.04.11. : 지적재조사 사업지구 지정(시)	2015.08.31. : 지적재조사 사업 추진을 위한 주민설명회 개최
2015.05.12. : 사업대행자 선정((주)경원지적엔지니어링)	
2015.5 ~ 6월 : 개별필지 사전/현지 조사 실시 및 재조사 측량 (각종 대장 및 등기부등본 확인, 현장 조사)	2015.9월 ~ 12월 : 토지 소유자 동의서 징구(동의율 : 25%)
2015.7 ~ 12월 : 개별필지 임시경계점 설치(420필지)	

○ 세계측지계 좌표변환 추진 실적

2014년 세계측지계 좌표변환 사업				
- 2015년 사업(진행) : 북성1지구 외 7지구(2,989필지, 50,769,367.1㎡)				
· 2015. 10월 ~ 11월 : 변환계수 산출 및 공통점 측량 결과 일필지 검증				
· 2015. 12월 : 완료보고서 작성				
구분	사업지구별 공통점수	필지수	도곽수	측척
북성1지구	3	3	3	1/500
북성2지구	3	1	1	1/500
향동2지구	3	1	1	1/500
미단시티지구	3	219	23	1/1000
인천공항조성지구	3	474	164	1/1000
운서동(도해)지구	3	1,872	69	1/1000, 1/1200, 1/6000
운서신도시지구	3	375	39	1/500
테스코연수원지구	3	1	1	1/1000

○ 부동산중개업소 관리 실적

(단위 : 개소, 건수)

구분	업소수	처리현황						
		계	개설 등록	이전 신고	폐업	휴업	행정 처분	사용인 신고
중구	251	305	60	74	34	3	2	132

## 주민복지과

□ 경로당 현황

동 명	시 설 명	소 재 지	연락처	면적	비고
신포동	중앙동	중구 제물량로232번안길19	762-0026	389.22	
	신포동	중구 우현로20번길43	763-1159	553.90	
	신생삼성APT	중구 인중로111	891-0686	81.81	
	신포시장	중구 우현로 49번길 11-5	777-3848	92.26	
	답동맨션	중구 제물량로132-3	764-7153	51.30	
연안동	연안동	중구 축항대로86번길47	884-5201	165.00	
	연안APT	중구 축항대로234	882-1956	89.00	
신흥동	신흥동	중구 제물량로108번길3	772-9675	116.00	
	신선동	중구 인중로50번길28-1	884-5171	130.9.	
	신흥아이파크APT	중구 인향로30	889-2333	150.00	
	향운APT	중구 서해대로220,상가동306호	882-8530	59.40	
	풍림APT	중구 인중로109	882-9675	79.00	
	한별APT	중구 인중로63번길 28	-	20.54	
	삼익APT	중구 인중로97	886-2888	165.00	
	신흥대림APT	중구 인중로114	777-8044	32.00	
	경남아너스빌	중구 서해대로439	764-6677	115.50	
도원동	도원동	중구 도원서길56	883-9147	282.84	
	복사골	중구 도산로21	881-9988	129.28	
	뉴월드APT	중구 도원로26번길 33-8	883-9344	50.00	

동 명	시 설 명	소 재 지	연락처	면적	회원수
율목동	율목동	중구 율목로 30번길 36	766-3437	465.08	120
동인천동	내경동	중구 우현로62번길 38-15	765-2776	269.40	70
	인현전동	중구 홍예문로79	766-9757	487.22	64
	인현	중구 참외전로137-1	772-4403	322.20	30
북성동	북성동	중구 차이나타운로44번길 8-7	762-4080	213.20	48
	월미	중구 반달로6번길 8	763-4235	118.80	60
	동일APT	중구 월미로 28	763-3160	36.00	46
	북성12통	중구 제물량로335번길 39	765-3323	173.38	33
송월동	송월동	중구 송월로 1-16	772-4077	91.15	41
	송월APT	중구 참외전로13	764-8887	99.00	56
	남경포브APT	중구 제물량로317	777-5867	46.40	23
영종동	영종동	중구 운중로13-35	746-1153	90.00	51
	전소	중구 운중로48번길 66-27	746-4336	59.00	29
	금산	중구 백운로228번길 77	746-4860	324.18	55
	장촌	중구 운북동 752-80	746-1257	108.00	61
	중촌	중구 운중로177번길 44	746-8587	185.98	56
	석화	중구 백운로 5-10	746-9354	492.85	65
	백운	중구 운남동 412번지	746-5660	107.13	30

동 명	시 설 명	소 재 지	연락처	면적	비고
영종동	논골	중구 백운로 228-197	746-0856	140.69	
	운남9통	중구 운남로261	751-0078	203.29	
	중산7통	중구 마장포로40번길 26	747-0113	118.80	
	영종7단지APT	중구 은하수로465(중산동,LH7단지)	752-0799	287.87	
	영종우미린2단지APT	중구 하늘달빛로113 (중산동, 우미린2단지)	752-0811	397.52	
	영종자이아파트	중구 운남서로 7 영종자이아파트 관리동 1층	774-1308	107.20	
	영종우미린1차아파트	중구 은하수로 351 (중산동, 우미린1차)	746-1107	255.86	
	영종한양수자이나파트	중구 은하수로 377 (중산동, 한양수자인)	747-1178	196.88	
	영종한라비발디아파트	중구 하늘달빛로 6 (중산동, 한라비발디)	-	190.42	
	영종힐스테이트아파트	중구 하늘별빛로 66번지	747-1715	389.029	
	영종신명스카이뷰아파트	중구 하늘달빛로 95번지	747-1614	150.81	
	예단포	중구 운북동 미단시티단독주택 3블록2로트 예단포빌 4동201호	751-2332	49.50	
운서동	금호1차APT	중구 신도시남로15	751-1364	96.80	
	주공7단지APT	중구 신도시북로18	751-3096	51.49	
	풍림1차(2-1블럭)	중구 영종대로27번길 40	746-5755	145.21	
	풍림8단지	중구 흰마위로15	751-4498	54.00	
	풍림6-1	중구 신도시북로44	752-6661	54.00	
	금호베스트빌2단지	중구 흰마위로 14	752-4012	89.57	
	영종풍림2차	중구 신도시북로43번길 12	752-9201	46.92	
	주공스카이빌10단지	중구 흰마위로 34	752-6533	49.50	

동 명	시 설 명	소 재 지	연락처	면적	회원 수
운서동	풍림3-1-1	중구 신도시북로 43번길 11	746-9994	52.23	21
	영종창보5단지	중구 영종대로27번길 9, 501동 203호	751-2746	38.88	33
	동원베네스트영종타운	중구 신도시북로43번길27	752-0587	139.00	28
	공항신도시	중구 신도시북로 140번길 7	751-7771	342.00	45
	금호어울림1차	중구 운서4로 18	-	198.55	25
	영종1단지LH아파트	중구 영종대로278번길 50	-	236.69	70
용유동	용유동	중구 남북로87번길 13-12	746-1213	299.24	46
	덕교	중구 용유로21번길43	746-3007	102.72	45
	왕산	중구 왕산로38번길 15	746-3332	88.59	34
	용마	중구 마시란로160	746-9222	128.00	46
	늘목마을	중구 늘목로59번길14	746-5803	234.33	38
	소무의	중구 소무의로 23-1	752-8844	28.20	33
	포내	중구 하나개로 7-10	752-9932	133.50	47
	을왕2통	중구 을왕로 3	751-7798	50.66	57
	큰무리	중구 대무의로 68-1	752-9932	33.00	51
	신설마을	중구 마시란로 376-19	752-2399	62.80	40
	무의광명	중구 대무의로 491	751-0644	49.50	35
	을왕4통	중구 선녀바위로 74-82	-	105.60	34

□ 노인복지관 현황

시 설 명	소 재 지	규 모		전화번호	비고
		대지	건물		
중구노인복지관	중구 제물량로80번길 3-24	3,607㎡	1,888㎡	761-3579	

□ 노인의료복지시설 현황

(단위 : 명)

연번	시 설 명	시설 소재지	전화번호	정원	현원	종사자	운영주체	설치일
1	다정노인요양원	중구 개항로 72	762-8553	43	43	26	개인	08.10.01
2	섬리노인요양 공동생활가정	중구 동화마을길 31	773-0665	9	9	5	법인	10.03.01
3	수요양원	중구 큰우물로 16	777-8998	100	96	53	개인	10.03.16
4	온누리요양원	중구 서해대로417번길 22	882-0462	22	17	11	개인	10.02.04
5	예지요양원	중구 개항로 82 5층	773-6035	30	28	18	법인	09.07.30
6	우리들 효 요양원	중구 인증로 178 정우빌 딩 5-6층	773-9988	85	75	53	개인	09.06.16
7	인천행복한요양원	중구 제물량로 173	772-9998	12	11	7	개인	13.03.01
8	중구 구립 해송노인요양원	중구 백운로 494	752-0661	60	53	37	법인	09.02.20
9	인천그린힐요양원	중구 송학로19번길 7-7	765-6651	29	25	16	개인	12.05.15
10	가족같은 효성요양원	중구 연안부두로55번길 5	889-3114	60	59	39	법인	10.09.17
11	예봄요양원	중구 우현로67번길 1-6	070-9630 -8341	66	42	25	개인	13.06.20
12	늘단비요양원	중구 인항로 34 4층	888-0333	9	7	5	개인	14.04.11
13	한우리요양원	신도시남로141번길 9, 골 드프라자 7층	747-1061	26	25	13	개인	14.08.18
14	화림노인요양원	중구 운서동 2800-1	751-8375	100	89	58	법인	09.03.30

□ 재가노인복지시설 현황

(단위 : 명)

시 설 명	주 소	연락처	연간 이용인원	운영주체	비고
중구노인복지센터	중구 우현로 3 범진빌딩 401호	764-5221	13	사회복지법인 오션복지재단	

□ 장애인복지관 현황

시 설 명	소 재 지	규 모		전화번호	비고
		대지	건물		
장애인복지관	중구 매소홀로 10 (신흥동3가)	2,162㎡	1956.89㎡	880-2400	
영종분관	중구 운남서로 100-1	-	140.4㎡	752-2433	

□ 장애인 등록현황

(2015. 12. 31. 현재)

계	지 체	시각	청각·언어	지적	기타
5,372	2,946	582	568	295	981

□ 장애인 복지시설 현황 : 6개소

(2015. 12. 31. 현재)

연번	시 설 명	전화번호	주소	비고
1	인천중구장애인주간보호센터	880-2400	중구 매소홀로 10(신흥동3가)	
2	무지개주간보호센터	762-3340	중구 자유공원로 27번길 7-6(내동)	
3	이든단기보호센터	762-3302	중구 우현로 62번길 38-1(경동)	
4	사랑드림주간보호센터	070-4260-4670	중구 신포로23번길 83, 302호 (중앙동1가, 진성빌딩)	
5	다사랑공동생활가정	885-9049	중구 도원로14번길 15-1(경동)	
6	인천중구장애인보호작업장	881-8410	중구 매소홀로 10(신흥동3가)	

□ 여성복지시설 현황 : 5개소

시 설 명	주 소	전화번호	비 고
인천 자모원	중구 우현로50번길 23-2(경동 231-20)	772-0071	미혼모자 시설
중구 여성회관	중구 축항대로296번길 81(신흥동3가)	772-7336	
중구 건강가정지원센터	중구 우현로 48 가톨릭회관 205호(답동 3가)	763-9337	
중구 다문화가족지원센터	중구 제물량로 122 답동신협 4층	891-1094	
중구 가정폭력상담소	중구 우현로 39번길 2(답동 15-7)	761-7070	

□ 가정의례업소

○ 장례식장

종 류	상 호	소 재 지	전화번호	비고
병 원	인하대학교부속병원장례식장	중구 인향로 27	890-3180	
병 원	인천기독병원장례식장	중구 답동로30번길 10	764-5036	
전 문	예지장례문화원	중구 개항로 82, 2층	765-6444	
병 원	삼성장례문화원	중구 우현로62번길 34	777-4445	

□ 사회복지 법인현황

(2015. 12. 31. 현재)

명 칭	소 재 지	전화번호
오선복지재단	중구 우현로 3 사동	764-5221
정도원	중구 연안부두로 55번길 5	889-3118

## 가정교육과

### □ 아동복지시설 현황

(2015. 12. 31. 현재)

시 설 명	소 재 지	정원	현원	전화번호	비 고
디차힐	중구 마장포로29번길 4(중산동)	50	34	746-0648	아동복지 생활시설
인천보라매아동센터	중구 백운로528번길 57(운북동)	50	37	747-1102	
너랑나랑의집	중구 참외전로 84(전동)	7	6	777-3860	
세리아	중구 논골4길 33-1(운북동)	7	6	746-5516	
그루터기지역아동센터	중구 차이나타운로 8(송월동2가)	49	49	761-0964	아동복지 이용시설
돈보스꼬지역아동센터	중구 답동로 23(경동)	29	25	765-7256	
구립월디지역아동센터	중구 참외전로72번길 25(전동)	49	49	773-0984	
구립연안지역아동센터	중구 축항대로86번길 38(항동7가)	29	29	881-9790	

### □ 소년소녀가정(가정위탁포함)세대

(2015. 12. 31. 현재)

세대수	세대원	재학현황					성별	
		미취학	초	중	고	기타	남	여
12	14	0	5	5	3	1	9	5

### □ 사회복지 법인현황

(2015. 12. 31. 현재)

명 칭	소재지	전화번호
응정재단	중구 마장포로29번길 4(중산동)	746-0648

### □ 청소년 시설현황

(2015. 12. 31. 현재)

명 칭	소재지	전화번호
인천 중구 청소년상담복지센터	인천 중구 참외전로72번길 25(전동)	773-1318

## 일자리경제과

### □ 시장·백화점현황

(단위: 개소)

시장수	구분 대형마트·쇼핑센터	일 반 시 장		
		소계	전통시장	상점가·지하상가
14	6	8	3	5

### □ 사회적기업 현황

기 업 명	사업내용	소 재 지	비고
웅기중기네트워크	방과후공부방	중구 송학로 40(내동)	인증
(주)청소사랑	전문청소대행	중구 우현로62번길 38-13(경동)	
(주)더불어숲	중고서적판매	중구 제물량로 132-2(답동)	
정부물품재활용(주)	폐기물재활용	중구 서해대로 324(신흥동3가)	
(주)두손테크	시설관리·경비 청소용역	중구서해대로483번길 68(경동)	
(주)문화공작소 세움	문화예술교육 공연	중구 참외전로 131-6(인현동)	인천형
유스쿨넷(주)	교육용 어플리케이션, 전자도서관 개발	중구 우현로72번길 3-12(용동)	
(주)서로조은건설	인테리어, 벽지, 장판 공사	중구 개항로53번길 13(내동)	
(주)실버스폰	실버카페 운영 및 바리스타 교육제공	중구 동화마을길 21-19(송월동3가)	
행복건설(주)	집수리, 도배, 장판 공사	중구 도원서길 58(도원동)	

### □ 마을기업 현황

기 업 명	사업내용	소 재 지
(주)신포살롱	문화공연 및 전시	중구 신포로35번길 3(관동3가)
(주)무의까치늘섬마을	마을농수산물판매 체험학습장운영	중구 대무의로301번길 19-16(무의동)
(주)동화마을토리스토리	동화마을 관광체험프로그램운영 및 관광상품개발	중구 동화마을길 19(송월동)

□ 직업소개소 현황

(단위 : 개소)

구분 계	유 료			무 료		
	소계	개인	법인	소계	개인	법인
41	39	35	4	2	-	2

□ 축산물 판매업소 및 가공, 운반, 보관

(단위 : 개소)

합계	식육포장 처리업	축산물 보관업	식육즉석판 매가공업	축산물 판매업		
				식육	부산물	유통전문
124	2	14	6	88	2	12

□ 동물병원 · 동물판매업소 · 동물약국 현황

(단위 : 개소)

계	동물병원	동물판매업	동물약국	비고
27	10	8	5	

환경관리과

□ 환경 오염물질 배출업소 현황

○ 업종별

(단위 : 개소)

계	기타화학 제품제조	식료품제조	비금속광물	기타
310	8	47	23	232

○ 유형별

(단위 : 개소)

계	대 기	수 질	소음, 진동
310	110	148	52

□ 기타수질오염원 설치사업장 현황

(단위 : 개소)

<div>업종별</div> <div>계</div>	의 료	사진업	운수정비업	기타
84	17	6	60	1

□ 토양오염유발시설 설치현황

(단위 : 개소)

<div>업종별</div> <div>계</div>	주유소	저장업	제조업	운수업	기 타
75	42	14	6	-	13

□ 비산먼지 발생사업장 현황

(단위 : 개소)

계	시멘트 제조업	비금속광물 채취업	사료 제조업	건설업	하역업	기타
159	9	24	6	100	17	3

□ 환경오염 측정장비 보유현황

(단위 : 대)

계	악취 포집기	매연 및 CO/HC,THC 측정기	소음 측정기	진동 측정기	비디오 /디지털 카메라	pH 측정기	석면 포집기	매연감시용 카메라 및 편집기	열선 풍속계	포름알데히드 미세먼지 CO/CO <sub>2</sub> 측정기	잔류 염소 측정기
24	4	각 1	3	1	3	2	1	각 1	1	각 1	2

□ 환경개선부담금 부과징수 현황

(2015.12.31.기준, 단위: 건/천원)

구분	부과		징수		징수율(%)
	건수(건)	금액(백만원)	건수	금액(백만원)	
계	37,363	3,622	27,766	2,923	80.7
시설물	3,923	907	3,252	840	92.6
자동차	33,440	2,715	24,514	2,083	76.7

## 위 생 과

### □ 식품접객업소 현황

(단위 : 개소)

업종 합계	일반음식점	휴게음식점	유흥주점	단란주점	위탁급식영업	제과점영업
2,772	2,169	321	88	43	80	71

### □ 식품제조·가공업소 및 집단급식소, 집단급식소 식품판매업 현황

(단위 : 개소)

업종 합계	식품제조·가공업 등					
	식품제조 가공업	식품첨가물 제조업	즉석판매 제조가공업	식품 운반업	식품냉동 냉장업	용기 포장지제조업
244	57	3	151	11	21	1

### □ 식품(건강기능식품) 소분 · 판매업소 현황

(단위 : 개소)

업종 합계	식품 소분업	식품 자동 판매기	식품 등 수입 판매업	유통 전문 판매업	식품 용 얼음 판매업	집단 급식소 식품 판매업	기타 식품 판매업	건강 기능 식품 판매업	건강 기능 식품 수입업	건강기능 식품 유통전문 판매업
1,126	43	125	704	28	2	15	19	180	4	6

### □ 모범음식점 식품 유형별 지정현황

(단위 : 개소)

구분	모범 음식점	전통 음식점	우수업소			특색음식거리		
			맛집	명품 음식점	외국인이용 편리음식점	북성동 짜장면거리	동인천 삼치거리	밴댕이 회무침거리
업소수	47	18	26	1	18	32	18	40

☐ 맛있는 집

(단위 : 개소)

구분	계	한식	경양식	중식	횃집	카페
계	26	20	2	2	1	1

☐ 외국인 이용이 편리한 음식점

(단위 : 개소)

구분	계	한식	양식	경양식	중식
계	19	7	3	2	7

☐ 어린이 식품안전관리 현황

(단위 : 개소, 명)

학교 현황				식품안전 보호구역수	식품조리 판매업소수	우수판매 업 소 수	어린이 기호식품 전담관리원 지 정 수
소계	초등학교	중학교	고등학교				
37	15	8	14	25	79	8	6

## 청 소 과

☐ 생활쓰레기 발생량 (생활쓰레기+재활용+음식물)

(단위 : 톤)

구 분	2011	2012	2013	2014	2015
연간 발생량	33,627	33,065	34,293	37,605	38,218
1일 발생량	92.1	90.6	93.9	103.0	104.7

☐ 생활쓰레기 대행료

(단위 : 천원)

구 분	2011	2012	2013	2014	2015
지급금액	3,222,040	3,241,328	3,428,071	4,021,218	6,011,493
전년대비증감	감29,346	증19,288	증186,743	증593,147	증1,990,275

☐ 환경미화원 현황

(단위 : 명)

계	도로청소	선별창고	진공청소차보조	구 기동대	노조
84	71	2	7	4	0

☐ 폐기물처리업체

○ 업종별

(단위 : 개소)

계	수집·운반업					재활용업
	생활	사업장생활계	건설폐기물	사업장 배출시설계	분뇨	
48	2	4	9	19	7	7

○ 생활쓰레기 대행업체

(단위 : 원)

업체명	소재지	대행구역
주)은성개발	중구 서해대로 366 신관605호 (신흥동3가, 정석빌딩)	시내아파트외, 영종
(주)대한공해엔지니어링	중구 서해대로 110(신흥동3가)	시내아파트, 도원동, 용유, 인천종합어시장

○ 기타 폐기물대행업체

업체명	소재지	대형폐기물	비고
인성환경(주)	계양구 경명대로 1139	사업장생활계폐기물	특수봉투
(주)삼원환경	연수구 인천신행대로 892번길 50	대형폐기물	스티커
(주)공성타이어	중구 제물량로29번길 17	폐타이어	폐타이어
대훈환경(주)	중구 서해대로140번길 10	건설폐기물	PP마대

□ 종량제 규격봉투

- 판매업소 : 총 402개소
- 규격 및 가격

(단위 : ℓ/원)

구분	일반용 봉투						사업장용 생활계용봉투		가정사업계용 봉투			
	5	10	20	50	75	100	50	100	30	50	100	PP 마대
가격	160	310	620	1,540	2,300	3,060	1,940	3,880	3,220	5,290	10,400	3,070

○ 봉투판매금액

(단위 : 천원)

구분	2011	2012	2013	2014	2015
판매금액	1,497,328	1,507,395	1,418,088	1,543,333	1,679,337
대행료충당비용(%)	46.47	46.50	41.4	38.4	33.3

※ 판매금액 : 일반, 음식물, 사업장 봉투 판매액 (재사용봉투 포함)

□ 청소인력 및 장비

(2015. 12. 31)

구분	인력(명)			장비(대)	
	계	환경미화원	운전원	계	청소차량
계	88	84	4	9	9
직영	88	84	4	9	9

□ 청소대행업체현황

(2015. 12. 31)

업체명	소재지	인력				장비			수거지역
		미화원	운전원	정비	기타	손수레	차량	콘테이너	
계		27	20	-	7	18	30	18	
주)은성개발	서해대로 366	24	13	-	3	16	19	7	시내아파트외, 영종
주)대한공해엔지니어링	서해대로 110	3	7	-	4	2	11	11	시내아파트, 도원동, 용유, 인천종합어시장

○ 처리시설(적환장 등) 현황

관리업체	위치(면적)	운영방법
(주)은성개발	서구 호두산로58번길 22-13(경서동) (2,135㎡)	인천광역시 각구 공동운영 적환장(총33,000㎡)
(주)대한공해엔지니어링	중구 서해대로 110 (3,162㎡)	자체 운영

□ 재활용품 분리수거 실적

(단 위 : 톤)

구분	계	종이류	고철류	유리병	캔류	플라스틱	기타
2013	2,299	174	13	666	9	336	1,101
2014	2,843.6	224.8	116	263.7	52.8	203.6	1,982.7
2015	2,280.45	288.12	37.36	806.7	75.06	72.2	1,001.01

□ 공중화장실 현황

(단위 : 개소)

구분	계	관광지	공원산	시장 백화점	역	터미널	주유소	지하상 가	항포구	기타
계	111	38	9	6	-	-	19	5	11	23
공 중	70	38	9	4	-	-	-	-	11	8
개 방	37	-	-	2	-	-	19	5	-	11
중점개방	4	-	-	-	-	-	-	-	-	4

□ 개인하수처리시설 현황

(단위 : 개소)

계	오수처리시설	정화조	비 고
6,079	642	5,437	

□ 정화조 청소업체

구 분	업체명	차량대수	총 용량	비고
분뇨수집·운반업	중부환경(주)	2	29.8	
	경동환경(주)	3	30.4	
	영종환경(주)	3	38.5	
	용유환경	1	14.8	
	(주)새천년인천환경	3	33	
	그린환경	1	14	

## 건 설 과

☐ 공공용지 점용료 부과현황

(단위 : 천원)

구분	계	차량 진입료	돌출 간판	대지 사용료	가 로 판 매 점	현수막	지하 매설물	일시 점용	기타
총액	1,602,813	264,651	25,295	139,424	5,889	37,800	974,283	8,250	147,221
시세	906,599	247,402	6,843	-	-	37,800	464,593	3,758	146,203
구세	696,214	17,249	18,452	139,424	5,889	-	509,690	4,492	1,018

□ 도로현황

## ○ 도로행정지표

(단위 : m)

구분	노선수	총연장	도로개설			미개설	비고
			계	포장	미포장		
계	350	118,726	99,758	99,758	-	18,968	
고속도로	1	12,100	12,100	12,100	-	-	
국도	2	3,471	3,471	3,471	-	-	
시도	36	44,779	39,065	39,065	-	5,714	
구도	311	58,376	45,122	45,122	-	13,254	

※ 영종지역 제외

## ○ 도로시설물

(단위 : 개소)

계 \ 구분	교량		지하보도	육교	비 고
	국도	시(구)도			
8	1	1	2	4	

※ 영종지역 제외

## 도시개발과

### □ 도시계획현황

#### ○ 용도지역 면적현황

(단위 : km<sup>2</sup>)

합 계		인천광역시		중구		시,구대비 구성비
		면적	구성비	면적	구성비	
		579.94	100.01	141.62	100.01	
주거지역	소계	114.83	19.80	12.43	8.78	10.82
	전용주거지역	3.86	0.67	2.39	1.69	61.92
	일반주거지역	96.06	16.56	9.02	6.37	9.39
	준주거지역	14.91	2.57	1.02	0.72	6.84
상업지역	소계	21.79	3.76	5.83	4.12	26.76
	중심상업지역	3.52	0.61	0.77	0.54	21.88
	일반상업지역	16.52	2.85	5.06	3.57	30.63
	근린상업지역	0.70	0.12	-	0.00	0.00
	유통상업지역	1.05	0.18	-	0.00	0.00
공업지역	소계	58.41	10.07	12.64	8.93	21.64
	전용공업지역	4.40	0.76	-	0.00	0.00
	일반공업지역	33.01	5.69	1.50	1.06	4.54
	준공업지역	21.00	3.62	11.14	7.87	53.05
녹지지역	소계	289.7	49.95	110.47	78.00	38.13
	보전녹지지역	46.91	8.091	20.23	14.28	43.13
	자연녹지지역	235.43	40.60	88.53	62.51	37.60
	생산녹지지역	7.36	1.27	1.71	1.21	23.23
미지정지	미지정지	95.21	16.42	0.25	0.18	0.26

□ 도시계획시설현황

(단위 : m<sup>2</sup>)

구 분	노 선 수	면적
철 도	노선수3, 역수6	818,629
항 만	2	3,954,380
공 항	1	46,006,557
도 로	88	1,477,994
학 교	36	721,156

□ 공원 시설별 현황

(단위 : m<sup>2</sup>)

구 분	계		시 설		미 시 설	
	개소	면적	개소	면적	개소	면적
계	6	675,709.7	5	671,555.7	1	4,154.0
근린공원	3	662,880	2	658,726	1	4,154.0
어린이공원	2	10,279.7	2	10,279.7	-	-
소공원	1	2,550.0	1	2,550.0	-	-

□ 공원면적의 소유별 현황

(단위 : m<sup>2</sup>)

도시공원 종류	면 적(m <sup>2</sup> )		
	계	국 · 공유지	사유지
계	675,709.7	675,671.1	38.6
근린공원	662,880	662,841.4	38.6
어린이공원	10,279.7	10,279.7	-
소공원	2,550	2,550	-

□ 공원현황

(단위 : m<sup>2</sup>)

구 분	공 원 번 호	공 원 명	위 치	면 적	조성현황 및 면적			비고
					조 성	조성중	미조성	
	합 계	6개소		675,709.7 (6개소)	618,131.7 (5개소)	53,420.4 (1개소)	4,157.6 (1개소)	
근 름 공 원	소 계	3개소		662,880 (3개소)	605,302 (2개소)	53,420.4 (1개소)	4,157.6 (1개소)	
	1	월미공원	중구북성동	590,614	537,190	53,420.4	3.6	
	2	소월미공원	북성동일원	4,154	-	-	4,154	
	3	자유공원	송학동1가 11-1	68,112	68,112	-	-	
어린이 공 원	소 계	2개소		10,279.7	10,279.7 (2개소)	-	-	
	1	율목공원	율목동 244-1일원	9,785.3	9,785.3			
	2	도원공원	도원동 30-49일원	494.4	494.4			
소공원	소 계	1개소		2,550.0	2,550.0 (1개소)			
	1	답동공원	답동 18-5	2,550.0	2,550.0	-		

□ 녹지현황

(단위 : m<sup>2</sup>)

구분	녹 지 명	위 치	면 적(m <sup>2</sup> )	조 성 현 황			비고
				조 성	조성중	미조성	
합계	9개소		57,272.5 (9개소)	45,312.0 (2개소)	-	11,960.5 (7개소)	
소계	7개소		56,287.5	45,312.0 (2개소)	-	10,975.5 (5개소)	
완충녹지	경인전철	인현동일원	23,244.0	23,244.0		-	항만공사 관리
	인천남항	신흥동3가 69-2번지 일원	22,068.0	22,068.0		-	
	월미공원녹지	북성동1가 97-9	4,182.1			4,182.1	
	송월주택재개발1녹지	송월동1가 9-16	476.0			476.0	
	송월주택재개발2녹지	송월동1가 9-46	1,903.0			1,903.0	
	도원주택재개발1녹지	유동 5-5	2,593.1			2,593.1	
	도원주택재개발2녹지	유동 29-14	1,821.3			1,821.3	
소계	2개소		985.0	-	-	985.0 (2개소)	
경관 녹지	송월주택재개발녹지1	송월동1가 9-7	694.0			694.0	
	송월주택재개발녹지2	송월동1가 10-28	291.0			291.0	

□ 녹지대 현황

(단위 : m<sup>2</sup>)

구 분	개소	면적/거리	식재수량	비고
녹지대	48개소	53,904m <sup>2</sup>	754,656	
수벽	30개노선	31,197m	133,022	

□ 가로수 현황(원도심)

(단위 : 본)

계	은행나무	버즘나무	벚나무	회화나무	해송	메타세쿼이아	느티나무	느릅나무	이팝나무	감나무	중국단풍	단풍나무	왕벚나무
8,317	3,525	855	1,320	156	112	713	1,176	292	102	34	13	18	1

□ 도심 속 습터 현황

(단위 : 개소/m<sup>2</sup>)

계		기 조성실적		2015 조성실적		비고
개소	면적	개소	면적	개소	면적	
42	29,369	41	26,260	1	109	

□ 도심 속 생태 숲 현황

(단위 : 개소/m<sup>2</sup>)

계		기 조성실적		2015 조성실적		비고
개소	면적	개소	면적	개소	면적	
17	20,189	16	20,054	1	135	중복조성포함

□ 동별 임야현황

(단위: m<sup>2</sup>)

동 별	면 적
합계	13
연안동	0.9
북성동	12.1

## 건 축 과

### □ 건축허가 현황

구 분	2009년	2010년	2011년	2012년	2013년	2014년
동 수(棟)	208	228	263	314	335	333
연면적(m <sup>2</sup> )	411,767	269,579	262,325	296,741	335,620	258,983

### □ 주택

#### ○ 주택보급

구 분 \ 연 도		2010년	2011년	2012년	2013년	2014년	2015년
계		27,696	30,422	40,569	40,996	41,247	41,290
	단독주택	11,263	7,864	7,877	8,033	8,282	8,319
	아파트	13,091	13,787	23,190	23,234	23,234	23,234
	연립·다세대	3,342	8,771	9,502	9,729	9,731	9,737
가구수		31,021	31,233	31,346	31,458	31,466	31,485
주택보급률		89.0%	97.4%	129.4%	130.3%	131.1%	131.1%

#### ○ 주택현황

주택 종별	2009년		2010년		2011년		2012년		2013년		2014년	
	동수	주택수	동수	주택수	동수	주택수	동수	주택수	동수	주택수	동수	주택수
계	8,879	27,727	8,817	27,696	8,925	30,422	8,423	40,569	8,503	42,196	8,549	42,453
단독주택	7,549	7,549	7,483	7,483	7,483	6,844	6,857	6,857	6,855	6,855	6,874	6,874
아파트	308	13,091	308	13,091	267	13,787	349	23,190	410	24,661	411	24,661
연립주택	23	162	23	162	95	1,454	95	1,454	95	1,454	95	1,454
다세대	427	3,153	429	3,180	506	7,317	548	8,048	548	8,048	550	8,056
다가구	572	3,772	574	3,780	574	1,020	574	1,020	595	1,178	619	1,408

○ 아파트 현황 - 53개 단지, 411개동

연번	단지명	주소	동별/층수	세대수	사용검사일	승강기	난방
1	홍예문	송학동2가 1-1	3/4	22	1977. 2. 4	0	개별
2	건흥	관동3가 4-1	1/5	50	1977. 9.14	0	개별
3	신일	북성동3가 3-7	1/5	32	1977.12.10	0	개별
4	삼익	신흥동2가 54-5	2/14	434	1979.10.18	4	중앙
5	라이프비취 맨션1단지	향동7가 27-107	3/14	546	1980. 1.31	5	개별
6	라이프비취 맨션2단지	향동7가 27-107	5/14	854	1981.10. 7	12	개별
7	라이프비취 맨션3단지	향동7가 27-107	6/12,1/14, 1/15	608	1990. 6.27	24	개별
8	송월	송월동1가 10-1	11/5	340	1980. 7.25	0	개별
9	향운	신흥동3가 53-4	15/5	510	1983. 5.17	0	개별
10	연안	향동7가 91-2	15/5	694	1985. 1.18	0	개별
11	동영	신흥동3가 37-9	1/5	40	1985. 1.28	0	개별
12	동일	북성동1가 4-246	2/5	140	1987. 1.29	0	개별
13	누리타워	신흥동2가 50-10	1/25	95	1994.11.19	3	개별
14	뉴월드	도원동 41-25	1/11	165	1994.11.19	2	개별
15	선광	북성동2가 5-1	1/16	102	1996.10.14	2	개별
16	풍림	신흥동1가 34-8	1/8,1/24	299	1996.12.21	8	개별
17	로얄맨션	답동 8-1	1/6,1/16	166	2002.12. 3	4	개별
18	삼성	신생동 38-5	3/24	270	2001.6.20	6	개별

연번	단지명	주소	동별/층수	세대수	사용검사일	승강기	난방
19	신흥아이파크	신흥동3가 7-235	3/20,1/22, 2/24,3/25	1,330	2002.10.29	30	개별
20	대림아파트	신흥동1가 34-2 외6	3/24	240	2002.12.6	5	개별
21	경남아너스빌	신흥동1가 34-1외 1	2/29,2/28, 1/27,1/24, 1/23,1/22	408	2005. 4.21	8	개별
22	남경포브	송월동2가 2-5	1/16 1/20	142	2006. 9.15	4	개별
23	주공스카이빌 (12단지)	운서동 2786-1	11/5	323	2001. 1. 6	0	지역
24	주공스카이빌 (10단지)	운서동 2788-6 (10블록)	15/10	740	2001. 6.25	31	지역
25	주공스카이빌 (7단지)	운서동 2709-3 (7블록)	6/10	295	2002. 5.14	11	지역
26	금호베스트빌 1단지	운서동 2787-1	6/10	360	2002. 6.21	18	지역
27	금호베스트빌 2단지	운서동 2788-2 (9-1블록)	11/10	452	2003. 1. 9	23	지역
28	풍림아이원 2-1단지	운서동 2748-1 (2블록)	19/5	650	2002.10.29	0	지역
29	풍림아이원 6-2단지	운서동 2708-8 (6-2블록)	8/5	295	2002.10.29	0	지역
30	풍림아이원 3단지	운서동 2744-2 (4-2-1블록)	4/5	110	2002.11.14	0	지역
31	풍림아이원 5단지	운서동 2743-1 (5-1-1블록)	4/5	110	2002.11.14	0	지역
32	풍림아이원 2단지	운서동 2744-1 (4-1-1블록)	6/5	168	2002.11.14	0	지역
33	풍림아이원 3-1-1단지	운서동 2745-2 (3-1-1블록)	4/5	115	2002.11.14	0	지역
34	풍림아이원 8-2단지	운서동 2787-2 (8-2블록)	7/10	236	2003. 1.29	12	지역
35	풍림아이원 6-1단지	운서동 2708-1 (6-1블록)	6/10	240	2003. 1.29	12	지역
36	창보연립 3단지	운서동 2747-6 3단지	17/3	198	2003. 8.22	0	지역

연번	단지명	주소	동별/층수	세대수	사용검사일	승강기	난방
37	창보연립 1단지	운서동 2744-4	9/3	112	2003. 8.22	0	지역
38	창보연립 2단지	운서동 2743-5	9/3	110	2003. 8.22	0	지역
39	창보연립 5단지	운서동 2747-5	22/3	366	2003.12.24	0	지역
40	삼안해피 하우징	운서동 2785-11	18/3	231	2003. 9.26	0	지역
41	동원베네스트 타운하우스	운서동 2745-1	16/3	148	2008. 2.15	25	지역
42	영종 어울림1차	운서동 2923	7/15	328	2009. 2.27	11	개별
43	영종 어울림2차	운서동 2924	5/13	160	2009. 9.29	7	개별
44	영종자이	운남동 1550	15동/10~24층	1,022	2009.11. 2	30	지역
45	동보노빌리티	중산동 1872-2(예비)	1/24,3/25,1/28 ,1/29,2/30	585	2012. 8. 8	17	지역
46	한양수자인	중산동 1878-1(예비)	2/28,2/29,6/31 ,2/36	1,304	2012. 8.20	24	지역
47	우미린2단지	중산동 1871-3(예비)	6/33,1/38,1/34 ,1/36	1,287	2012. 8.29	26	지역
48	영종주공7단지	중산동 1871-5(예비)	8/15	784	2012. 9.13	17	지역
49	우미린1단지	중산동 1881-1(예비)	1/30,7/31,4/36	1,680	2012. 9.13	32	지역
50	영종한라 비발디	중산동 1887-1	2/29,1/30,3/31 ,1/33,1/34,2/3 5,1/36	1,365	2012. 9.26	22	지역
51	영종주공 1단지	운서동 3103-9	9/15~20	770	2012.10.16	17	지역
52	현대 힐스테이트	중산동 1887-2	1/30,2/31,4/32 ,2/35,2/36,2/3 7	1,628	2012.10.26	26	지역
53	신명스카이뷰 주얼리	중산동 1872-1	1/31,1/32,2/34 ,1/36,2/38	1,002	2013. 2. 5	14	지역

## 항만공항해양과

### □ 인천항 현황

- 조수 간만의 차(9 ~ 10m)를 극복하기 위한 갑문 시설
- 갑문을 중심으로 내항(1 ~ 8부두)과 외항(남항, 연안항, 북항, 신항)으로 구분
- 항만 수면적 380km<sup>2</sup>, 항로 11마일

### □ 운 행 항로

운 행 항 로		
연안항로 12개 항로	백령, 연평, 덕적, 이작, 제주 등	
국제여객항로 10개 항로	제1국제여객터미널	영구, 진황도, 연태, 대련, 석도, 단둥
	제2국제여객터미널	위해, 청도, 천진, 연운항
정기화물항로 37개 항로	중국, 일본, 동남아, 아프리카 등	

### □ 공 항 시 설 현 황

구 분	부지면적	활주로	여객터미널		탑승동	계류장	
			T1	T2		여객	화물
1단계	11,724천 m <sup>2</sup>	2본	496천 m <sup>2</sup>	129천 m <sup>2</sup>	-	60개 (1,267천 m <sup>2</sup> )	24개 (430천 m <sup>2</sup> )
2단계	9,568천 m <sup>2</sup>	1본	내부 확장	129천 m <sup>2</sup>	166천 m <sup>2</sup>	48개 (1,170천 m <sup>2</sup> )	12개 (307천 m <sup>2</sup> )
3단계	1,105천 m <sup>2</sup>	-	350천 m <sup>2</sup>	27천 m <sup>2</sup>	-	65개 (648천 m <sup>2</sup> )	21개 (418천 m <sup>2</sup> )
누 계	22,397천 m <sup>2</sup>	3본	846천 m <sup>2</sup>	285천 m <sup>2</sup>	166천 m <sup>2</sup>	173개 (3,085천 m <sup>2</sup> )	57개 (1,155천 m <sup>2</sup> )
최 종	47,428천 m <sup>2</sup>	5본	1,224천 m <sup>2</sup>	471천 m <sup>2</sup>	166천 m <sup>2</sup>	260개 (4,398천 m <sup>2</sup> )	107개 (1,940천 m <sup>2</sup> )

□ 처리능력(연간)

구 분	운 송 능 력 ( 연 간 )		
	운 항	여 객	화 물
1단계	24만회	3,000만명	270만톤
2단계	17만회	1,400만명	180만톤
3단계	-	1,800만명	130만톤
누 계	41만회	6,200만명	580만톤
최 중	74만회	1억만명	1,000만톤

□ 취항현황

지 역	도 시	지 역	도 시
유 럽	25개	중 동	7개
러 시 아	12개	아 시 아	32개
중 국	42개	아프리카	2개
일 본	24개	오세아니아	10개
미 주	20개	기 타	10개

88개 항공사, 56개국, 184개 도시

□ 자연발생유원지 지정 현황(2005. 7.18 지정)

(단위 : 개소)

구 분		위 치	면 적	급수대	샤워장	화장실	감시탑
계			0.760km <sup>2</sup>	13	5	26	4
용 유	왕 산	을왕동 810-92 일원	0.210km <sup>2</sup>	4	1	5	1
	을 왕	을왕동 717-12 일원	0.195km <sup>2</sup>	3	1	7	1
무 의	실 미	무의동 768, 729 일원	0.160km <sup>2</sup>	3	1	5	1
	하나개	무의동 산189 일원	0.195km <sup>2</sup>	3	2	9	1

□ 수산인구

(2015.12.31. 현재)

구 분	가구수 (가구)	인구수 (명)	비 고
인 천	9,444	17,625	
중 구	2,123	3,632	
대 비(%)	22.47	20.60	

□ 해면어업

(2015.12.31. 현재)

구 분	계		패류		해조류		어류		마을어업		한정어업	
	건수	면적(ha)	건수	면적(ha)	건수	면적(ha)	건수	면적(ha)	건수	면적(ha)	건수	면적(ha)
인 천	484	6,583	128	1,168	25	289	50	293	105	1,830	176	3,003
중 구	119	1,619.5	48	293.5	5	83	-	-	3	70	63	1,173
대비(%)	24.58	24.59	4.1	25.08	20	28.71	-	-	2.85	3.82	35.79	39.06

□ 선박보유현황

(2015.12.31. 현재)

구 분	합 계		동 력		무 동 력	
	척 수	톤 수	척 수	톤 수	척 수	톤 수
인 천	1,927	16,726.59	1,906	16,676.81	21	49.78
중 구	327	7,650.31	327	7,650.31	0	0
대비(%)	16.96	45.73	17.15	45.87	0	0

□ 어항현황

(2015.12.31. 현재)

구 분	어 항 별 (개소)				비 고
	계	국가어항	지방어항	어촌정주어항	
인 천	51	5	15	32	
중 구	7	-	2	5	
대비(%)	13.73	-	13.33	15.62	

## 교통행정과

□ 2015년 단속실적(단속유형별)

(단위 : 천원)

단속실적	과태료부과		비고
	건수	금액	
불법주정차 과태료	44,562	1,620,580	

□ 주차장 확보현황(市, 區)

구분	총구획수	자 동 차 등록대수	공 영			민 영	건축물부설 주차장(면수)
			소계(면수)	노상(면수)	노외(면수)	노외(면수)	
2015년	55,418	61,127	5,134	2,731	2,402	6,091	44,194

□ 공영주차장 건립현황(區)

연번	행정동	(구)주소	주차면수	주차형태	운영형태	운영시간	비고
1	신포동	송학동1가 1-2	35	지평식	무료	24시간	
2		관동2가3-1	34	지평식	유료	10:00~20:00	
3		신포동17-2, 14-3	37	지평식	유료	10:00~20:00	
4		항동1가 1-16	126	건축물	유료	09:00~20:00	
5		송학동3가 3-1	32	지평식	무료	24시간	
6		답동 60-2	6	지평식	무료	24시간	
7	연안동	항동7가 58-1	222	건축물	유료	08:00~22:00	
8	신흥동	선화동28-2	14	지평식	무료	24시간	
9		선화동 8-1	20	지평식	무료	24시간	
10		신흥동2가 27-5	10	지평식	무료	24시간	
11		신흥동2가16-2	10	지평식	무료	24시간	
12		신흥동2가22-35	22	지평식	무료	24시간	
13		신흥동 2가 1-32	38	지평식	유료	10:00~20:00	
14		신흥동1가 5-1	8	지평식	무료	24시간	

연번	행정동	(구)주소	주차면수	주차형태	운영형태	운영시간	비고
15	도원동	도원동15-3	13	지평식	무료	24시간	
16		도원동35-10	10	지평식	무료	24시간	
17	율목동	유동37-4	4	지평식	무료	24시간	
18		유동36-4	8	지평식	무료	24시간	
19		율목동 171	3	지평식	무료	24시간	
20		율목동 120	3	지평식	무료	24시간	
21		율목동 215	12	지평식	무료	24시간	
22		율목동 143	4	지평식	무료	24시간	
23		율목동231-41	7	지평식	무료	24시간	
24		율목동 231-29	12	지평식	무료	24시간	
25		율목동 231-22	6	지평식	무료	24시간	
26		율목동 242-20	14	지평식	무료	24시간	
27		율목동 90-6	3	지평식	무료	24시간	
28	동인천동	내동 108	62	지평식	유료	10:00~20:00	
29		경동157	17	지평식	무료	24시간	
30		경동 225-1	56	지평식	유료	10:00~20:00	
31		전동31-8	70	건축물식	유료	10:00~20:00	
32		전동 25-113	9	지평식	무료	24시간	
33		내동 19-2	4	지평식	무료	24시간	
34		내동63	15	지평식	무료	24시간	
35		내동203-17	20	지평식	유료	12:00~21:00	
36	북성동	용동 177-1	26	지평식	유료	10:00~20:00	
37		자유공원로 95	11	지평식	무료	24시간	
38		북성동1가 산2-10	105	지평식	유료	10:00~20:00	
39		북성동2가12-36	193	건축물식	유료	09:00~21:00	
40		북성동1가98-115	14	지평식	무료	24시간	
41		북성동1가 3-60	27	지평식	무료	24시간	
42	송월동	북성동1가 97-32	83	지평식	유료	10:00~20:00	
43		송월동3가 11-29	5	지평식	무료	24시간	
44	운서동	송월동3가 11-45	10	지평식	무료	24시간	
45		운서동 2898-8	17	지평식	무료	24시간	
46		운서동 2916-1	25	지평식	무료	24시간	

## 교통민원과

### □ 자동차 등록현황

(단위 : 대)

구분	계	승용차	승합	화물	특수
인천시	1,355,207	1,113,338	57,812	178,489	5,568
중구	65,345	43,801	2,994	16,574	1,976

### □ 운수관련업체

(단위 : 개소)

계	일반 화물	개별 화물	용달 화물	자동차운수주 선사업	시내버스	전세버스	택시
1,279	617	119	226	310	4	2	1

### □ 자동차관리사업 현황

(단위 : 개소)

구 분	계	자동차정비업				자동차매매업	자동차 해체재활용업
		소계	종합	소형	전문		
시내	116	76	33	5	38	7	0
영종		30	5	1	24	0	0
용유		3	1	0	2	0	0

**보 건 소**

□ 장비 현황

(단위 : 대)

차량					방역 장비								
계	구급차	화물	승합	승용	계	방역차량	휴대용			차량용			모기유인 살충기
							연막 전용	분무 전용	연무 전용	연막 전용	분무 전용	ulv (초미립자)	토네이도
8	2	1	1	4	154	24	29	11	2	2	1	1	86

□ 의약업소 현황

○ 의료기관 현황

(단위 : 개소)

계	구분	병·의원				치과의원	한의원
		종합병원	요양병원	한방병원	의원		
101		3	3	1	45	35	14

○ 약업소 현황

(단위 : 개소)

계	구분	약국	약방	한약방	의약품 도매상	안전상비의약품판 매업소	특수지역의 의약품취급자
108		56	1	4	2	44	1

○ 기타 업소 현황

(단위 : 개소)

계	구분	치과 기공소	안경업소	의료기기 판매업소	소독업소	산후 조리원
92		3	25	64	-	-

□ 의료인 현황

(단위 : 명)

계	의사	치과의사	한의사	약사	간호사	간호조무사	의료기사
2,402	556	35	31	115	1,008	201	456

□ 보건교육 장비현황

(단위 : 대)

계	빔프로젝트	OHP	슬라이드	비디오 (DVD 플레이어)	비 고
10	7	1	-	2	

□ 의료장비 현황

○ 진료 및 방사선 장비

(단위 : 대)

계	적외선 치료기	전 침 치료기	이동식 자동혈 압기	전자동 혈압계	레이저 초음파 치료기	어깨안 마기	허리안 마기	하 지 운동기	디지털 방사선 장비	골밀도 측정기
30	9	3	3	2	1	3	3	3	1	2

○ 물리치료장비

(단위 : 대)

계	간섭파 흡 입 치료기	저주파 치료기	초음파 치료기	수 압 맛사지 치료기	견 인 치료기	공 기 압 박 치료기	기능적전 기 자 극 치료기	하 지 운동기	상 지 운동기
24	7	2	2	1	1	6	1	1	3

○ 구강보건실 장비

(단위 : 대)

계	유니트 체 어	소독기		초음파 세척기	광중합 조사기	치 과 방사선 촬영기	구 강 카메라	위상차 현미경	불 소 이 온 도포기
		uv 소독	고압 멸균기						
14	1	1	1	1	1	1	1	1	6

○ 검사실 장비

(단위 : 대)

계	소변 자동 분석기	혈당 측정기	자동 혈구 계산기	고압 멸균기	무균함	원심 분리기	증류수 제조기	진탕기	항온 수조기	화학 천평	현미경	자동 면역 분석기	생화학 자동 분석기	당화혈 색소분 석기	양압 여과기
20	1	1	1	1	2	1	1	2	1	1	4	1	1	1	1

○ 영양 운동 상담실 장비

(단위 : 대)

계	신 체 계측기	체성분	에르고 미 터	악력기	앞 굽히기	배근력 측정기	전신반응 측 정 기	근지구력 측 정 기	자 동 혈압기
14	3	2	1	1	1	1	3	1	1

## 중구시설관리공단

### □ 옥외광고물 게재 현황

구 분	계	상업면	행정면	게첩횟수	게첩기간
현수막지정게시대	4,413면	3,477면	936면	69회	10일
시민게시판	9,522면	9,522면	-	24회	15일

### □ 종량제봉투 현황

- 대 상 : 23종(종량제봉투 21종, 스티커 2종)
- 지정판매소 : 총 379개소
- 규격 및 판매가격

(단위 : ℓ/원)

구 분	일반용봉투					재사용봉투		음식물봉투					가정사업계봉투		
	5	10	20	50	100	20		2	3	5	10	20	30	50	100
가 격	160	310	620	1,540	3,060	620		70	100	160	310	620	3,220	5,290	10,400
구 분	공사장생활 폐기물마대		조개껍데기류 폐기물PP마대			사 업 장 생활계용 봉 투		대형 폐기물스티커					공공용봉투		
	60		60		100	50	100	1,000원		5,000원			50		100
가 격	3,070		3,970		6,500	1,940	3,880	1,000		5,000			-		-

□ 트릭아트스토리 현황

○ 관람객 현황

(단위 : 명)

구분	관람인원 (계)	관람객 분석	
		유료	무료
계	28,728	25,260	3468
7월	1,516	1,374	142
8월	8,755	7,770	985
9월	5,435	4,627	808
10월	5,872	5,171	701
11월	3,898	3,452	446
12월	3,252	2,866	386

○ 수입금 현황

(단위 : 천원)

구분	계	7월	8월	9월	10월	11월	12월
계	110,866	5,909	36,231	21,228	22,348	12,284	12,866

□ 한중문화관

○ 소장품 현황 (자산)

구 분	내 용	비 고
계	2,286점	
한중문화관 수장고	내화공예 外 554점	
갤러리(1층)	대관 및 기획전시실	수시변경
한중문화전시관(2층)	천단 外 695점	
우호교류도시홍보관(3층)	금원보 外 555점	
화교역사관 수장고	요리용 화로 外 380점	2015년 기증 및 공개구입
기획전시실(1층)	대관 및 기획전시실	수시변경
화교역사관 전시실(2층)	한의사 면허증 外 97점	

○ 소장품 현황 (임대형식의 기탁)

구 분	내 용	비 고
계	143점	
한중문화전시관(2층)	중국 생활물품 73종 103점	중국화일한국(주)
	청자상감운학문매병 外 29점	강진청자박물관
인천화교역사관 전시실	화교들의 이발도구 ‘체도’외 6점	최웅규(근대박물관 관장)
	장항아리 외 2점	서학보

○ 관람객 현황

(단위 : 명)

구분	관람인원 (계)	관람객 분석	
		내국인	외국인
계	127,802	146,559	3,445
1월	7,408	7,212	196
2월	7,791	7,593	198
3월	7,897	7,639	258
4월	13,353	12,954	399
5월	20,469	19,938	531
6월	4,853	4,714	139
7월	9,298	9,152	146
8월	18,746	18,503	243
9월	13,102	12,836	266
10월	22,224	21,842	382
11월	13,181	12,840	341
12월	11,682	11,336	346

□ 인천개항장 근대건축전시관

○ 소장품 및 전시자료 현황

- 개항당시 인천 개항장의 모습 디오라마1점(근대 건축물 모형 54점 포함)
- 현존 및 소실 근대 건축물 모형(대형 : 15점)
- 근대역사 관련 설명 패널 및 영상 자료 등

○ 관람객 현황

(단위 : 명)

구분	관람인원 (계)	관람객 분석	
		유료	무료
계	91,887	85,155	6,732
1월	5,818	5,507	311
2월	4,273	4,096	177
3월	3,772	3,409	363
4월	8,609	8,029	580
5월	19,968	19,076	892
6월	3,201	3,065	136
7월	5,192	4,770	422
8월	9,215	7,256	1,959
9월	5,849	5,637	212
10월	14,407	13,262	1,145
11월	7,014	6,734	280
12월	4,569	4,314	255

□ 인천개항박물관

○ 소장품 현황

구 분	내 용	비 고
계	322종 (669점)	
수장고	Telescope 외 396점	
4개 전시실(1층)	광제호 태극기 외 273점	

○ 관람객 현황

(단위 : 명)

구분	관람인원 (계)	관람객 분석	
		유료	무료
계	96,575	89,334	7,241
1월	6,202	5,912	290
2월	4,642	4,355	287
3월	3,898	3,620	278
4월	8,753	8,111	642
5월	20,557	19,621	936
6월	3,380	3,213	167
7월	5,437	4,977	460
8월	9,803	7,508	2,295
9월	5,912	5,663	249
10월	14,748	13,864	884
11월	8,220	7,768	452
12월	5,023	4,722	301

□ 짜장면박물관

○ 소장품 및 전시자료 현황

구 분	내 용	비 고
계	총 283점	
수장고	공화춘 수습의자 외 125점	
전시실	배달 자전거 외 158점	

## ○ 관람객 현황

(단위 : 명)

구분	관람인원 (계)	관람객 분석	
		유료	무료
계	200,530	174,221	26,309
1월	15,714	14,313	1,401
2월	12,453	11,252	1,201
3월	10,640	9,443	1,197
4월	17,226	15,751	1,475
5월	32,902	30,560	2,342
6월	7,721	7,020	701
7월	12,029	10,849	1,180
8월	26,625	17,942	8,683
9월	15,047	12,957	2,090
10월	24,248	21,544	2,704
11월	14,397	12,475	1,922
12월	11,528	10,115	1,413

## □ 중국문화체험교실 참가인원 현황

(단위 : 명)

구분	참가인원 (계)	참가인원 분석	
		중국문화체험교실	개항장문화체험교실
계	3,253	1,920	1,333
1월	-	-	-
2월	-	-	-
3월	179	100	79
4월	516	293	223
5월	816	476	340
6월	-	-	-
7월	131	53	78
8월	-	-	-
9월	423	209	214
10월	590	400	190
11월	462	253	209
12월	136	136	-

□ 공영주차장

○ 공영주차장 운영 현황 (17개소 1,331면)

주차장명	위 치	급 지	면 수	형 태	운영시간	비 고
차이나타운	차이나타운로 44번길 28-12	1	193	건축물식	매일 (09:00~21:00)	공단직영 (14)
내 동	내동 108	2	62	건축물식	매일 (10:00~20:00)	
경동웨딩거리	경동 225-1	2	56	지 평 식	매일 (10:00~20:00)	
답동사거리	신포동 18-16	1	12	노 상	매일 (10:00~20:00)	
한중문화관	향동1가 1-16	1	110	건축물식	매일 (09:00~20:00)	
관 동	관동2가 3-1	2	33	건축물식	월~토 (10:00~20:00)	
중구청사부설	신포로27번길 80	2	159	건축물식	월~금 (08:00~19:00) 토~일 (10:00~20:00)	
전 동	전동 31-8	2	57	건축물식	월~토 (10:00~20:00)	
신흥시장	신흥동2가 1-32	3	39	지 평 식	월~토 (10:00~20:00)	
월미도제1	북성동1가 산2-10	2	102	지 평 식	화~금 (10:00~20:00) 토~일 (10:00~21:00)	
월미도제2	북성동1가 97-32	2	83	지 평 식	화~금 (10:00~20:00) 토~일 (10:00~21:00)	
해양광장	연안부두로 36	2	222	건축물식	매일 (08:00~22:00)	
신포제2	신포동 17-2	2	37	지 평 식	월~토 (10:00~20:00)	
용 동	용동 177-1	1	27	지 평 식	매일 (10:00~20:00)	
어 시 장	연안부두로 33번길	1	80	노 상	매일 (09:00~19:00)	민간위탁 (3)
신포문화의거리 노상	신포문화의거리	1	24	노 상	매일 (12:00~21:00)	
신포문화의거리 노외	내동 203-17	3	20	지 평 식	매일 (12:00~21:00)	

책 자 명	2016 구정백서
발 행 일	2016. 12.
발 행 처	인천광역시 중구 기획감사실
집필·편집 (연 락 처)	구청장            김홍섭 부구청장        박명성 기획감사실장    우원균 법무평가담당    신태건 담당자            이유민 (032-760-7074)