



숨은그림찾기



〈숨은 그림〉 안경, 볼펜, 양말, 상자, 털모자, 하트

너무 높지도, 낮지도 않은 가을 산행_영종도 백운산

영종도에 위치한 백운산은 255.5m로 가파르지 않아 가족산행으로 최고의 코스이다. 백운산은 그 이름에서도 알 수 있듯이 아침, 저녁으로 구름과 안개가 자욱하게 끼고, 석양에 비치는 오색구름이 산봉우리에 머물면 선녀들이 내려와 약수를 마시며 놀고 간다 하여 붙여진 이름이다. 선녀들이 노니는 산 백운산의 가을은 솔향이 가득한 낙엽길과 상쾌한 공기, 고즈넉한 여유로움이다. 여기에 정상에 오르면 펼쳐진 서해바다까지. 깊어진 가을을 만끽하기 좋은 곳, 백운산이다.

인천 중구 두드림톡

Do Dream Talk
Vol.204



CONTENTS

- 03 푹푹·톡톡**
푹푹푹(Knock) 두드리세요.
중구가 답변(Talk) 합니다.
- 04 테마기획**
사부작사부작 걸으며 놀다 배우다 느껴보는
가을숲 체험
산바람 바닷바람, 함께 걷는 월미둘레길
- 08 중구 News**
사진으로 보는 중구소식
- 10 동네소식**
영종동
- 12 든든복지**
중구장애인복지관
- 14 알뜰경제**
(주)차이나브이중국어마을
- 15 환경·건강**
환절기 불청객, 호흡기 질환!
보건소 소식
- 16 도서관마당**
영종·영종하늘·율목·꿈벗도서관
- 17 문화마당**
11월 중구의 문화소식
- 18 알짜정보**
중구 알찬 생활정보

2019 November

11



카카오플러스친구

인천 중구 두드림톡

Do Dream Talk
Vol. 204

발행인 인천광역시 중구청장
편집인 홍보체육실장
발행일 2019년 10월 25일
주소 (22315) 인천광역시 중구
신포로27번길 80(관동1가 9)
전화 032-760-7120
팩스 032-760-7129
디자인·인쇄 032디자인(주)

홈페이지 www.icjg.go.kr
페이스북 facebook.com/icjunggu
트위터 twitter.com/icjunggu
인스타그램 instagram.com/incheon.junggu
카카오톡 story.kakao.com/icjunggu
유튜브 youtube.com/user/icjgtv
네이버블로그 blog.naver.com/icjunggu
네이버포스트 post.naver.com/icjunggu
네이버 TV tv.naver.com/icjgtv
페이스북(영) facebook.com/jungguincheon
웨이보(중) weibo.com/incheonjunggu

인천 중구 현황

2019년 9월 말 현재

인구 132,052명
전월대비 667명 ▲

세대 63,292세대
전월대비 415세대 ▲



포토에세이



© 인천교통공사

가을바다, 서해낙조, 인천내항,
월미도 한바퀴

월미바다열차면 모두 OK!

월미바다열차는 월미도에 새롭게 도입된 국내 최장 도심형 모노레일입니다.

2019 한국관광 100선에 선정된 월미도 6.1km 구간을 약 33분 동안 운행합니다.

3층 건물 높이의 궤도 위를 천천히 달리는 작은 열차입니다.

월미도에 가면

인천 내항의 갑문, 기네스북에 오른 곡물창고 사일로 벽화, 저 멀리 팔미도와 인천대교

인천이민사박물관, 붉디 붉은 서해 낙조까지 볼 것이 가득합니다.

그래서

월미바다열차를 탑니다. 월미도와 인천항, 서해바다가 한눈에 조망되기 때문입니다.

해질 무렵 서해바다를 온통 물들이는 석양의 황홀함은 월미바다열차의 또다른 선물입니다.

어르신과 아이들과 함께 편하게 바다를 끼고 달리는 열차를 타보세요~

문의 월미바다열차 ☎ 450-7600

똑똑·톡톡



“똑똑똑 두드리세요”
“중구가 답변합니다”

소통하는 구민 중심의 행정을 펼치고 있는 중구는 언제나 여러분의 의견에 귀 기울이고 있습니다.

중구의 문을 두드리주세요. 여러분의 삶과 밀접한, 여러분이 원하는
중구의 소식을 신속하고 정확하게 답변하겠습니다.

Q

친환경 이동수단인 자전거를 타는 구민들이 많이 늘고 있습니다. 특히 맑은 날씨가 이어지는 가을이 되면서 가족과 친구와 자전거를 타는 사람들이 많아졌습니다. 이에 중구청은 혹시 모를 안전사고에 대비하기 위해 전 구민을 대상으로 자전거 보험에 가입하였습니다. 어떤 보장과 어떤 혜택이 있는지 자세히 살펴볼까요?

A

중구 건설과(☎ 760-7454), 기반시설과(☎ 760-8953, 영종국제도시), DB손해보험주식회사(☎ 1899-7751)



전 구민 자전거 보험 가입 구민 안전망에 ‘청신호’가 켜진다

중구가 올해 전체 구민이 혜택을 볼 수 있는 ‘자전거 보험’에 가입했다. 이번 보험 가입이 자전거 이용 활성화와 자전거 이용에 따른 안전사고에 대비하고자 중구에 등록된 외국인을 포함한 전 구민을 대상으로 진행된다. 중구에 주민등록이 등재된 주민은 물론 보험 가입기간 중 전입한 주민도 별도의 가입절차 없이 자동가입 되어 보험 혜택을 받게 된다.

보장기간 2019년 2월 20일부터 2020년 2월 19일까지

자 격 중구 구민이면 자전거 운전 중이거나 운행 중인 자전거와 충돌하여 피해를 입은 경우, 지역 구별 없이 모든 지역에서 피보험자 자격을 갖는다.

보장내용

- 상해위로금 진단 4주 이상 30~70만 원
- 4주 이상 진단자 중 6일 이상 입원 시 추가 20만 원 지급
- 사망 시(만15세 미만자 제외) 2,000만 원
- 후유장애 시 2,000만 원 한도
- 자전거 사고 벌금(만 14세 미만자 제외) 2,000만 원 한도
- 변호사 선임비용(만 14세 미만자 제외) 200만 원 한도
- 자전거 교통사고 처리 지원금(만 14세 미만자 제외) 3,000만 원 한도 등이다.

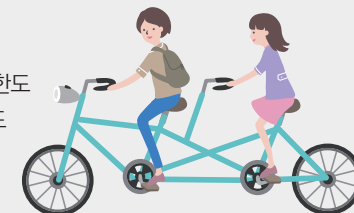

똑똑똑!
질문합니다!

구정과 관련된 구민 여러분의 궁금증을 속 시원히 답해 드립니다.
아래 주소로 중구의 문을 두드리세요. 성심성의껏 답변하겠습니다.

보내실 곳 ✉ bigbear85@korea.kr / smjang0326@korea.kr
☎ 760-7122



우리 가족
주말엔 어디 갈까?

사부작사부작 걸으며

놀다 배우다 느껴보는

가을숲 체험



계절은 소리 없이 온다고 하던가. 그러나 유심히 보면 계절은 요란스레 티를 내며 다가온다는 걸 알 수 있다. 어제는 저만큼, 오늘은 또 그만큼 가까이 와서 날마다 달라지는 모습을 자랑한다. 우리가 눈여겨보지 않을 뿐이다. 가을도 그렇다. 산등성이 빛깔은 하루하루 미세하게 덧칠이 되고 바람결은 불순물이 빠지며 날마다 순수해진다. 이런 가을을 못 보고 그냥 보낼 수는 없지 않은가. 가을을 제대로 만나기엔 산과 숲이 맞춤하다. 급하거나 높지 않아서 편안한 영종도의 산에서 가을 숲을 만나보자. 친절함 숲해설가와 함께 사부작사부작 걸으며 놀다 배우다 느끼다 보면 ‘아아, 좋다’ 소리가 절로 나올 것이다.



테마기획



등산로 안내 표지판이 아니었다면 그저 동네 골목길로 오해했을 호젓한 길이다. 해발 255m의 야트막한 산이지만 정상에 서면 사방의 바다를 한눈에 볼 수 있게 해 주는 백운산. 등산로 인근에 사는 주한이네 가족이 가을 숲체험에 나섰다.

“다람쥐구나, 꼬마 다람쥐!” 토리 선생님(숲해설가 전지희 씨의 자연 이름)의 칭찬에 수줍음 많은 주한이가 배시시 웃는다. 프로그램 시작 때 나누어준 작은 양말, 아빠의 바지 주머니와 신발등에까지 무언가를 감추는 귀염둥이. 아이에게는 향기 좋은 꽃향유도, 빨간 짙레 열매도, 토실토실 도토리도 산밤도 모두 신기하고 반가운 대상이다. 즐거워하는 아이를 보며 부모도 한껏 즐겁다.

“숲해설 프로그램에 네 번째 참가하는 건데 매번 좋았어요. 그냥 걸으면 모르고 지나쳤을 텐데 숲해설가 선생님들이 식물이나 곤충을 설명해 주시니까 달라요. 아이도 여기서 들었던 것을 기억하고 가끔 이야기하더라고요.” 주한이 엄마의 숲체험 예찬이다.

자연에 대한 지식을 많이 알려줄 것 같았는데 지켜보니 숲해설가가 무언가를 ‘가르쳐 준다’는 느낌은 들지 않았다.

“성분이 열매껍질에 들었대요. 저도 전에는 잘 몰라서 열매에 좋은 성분이 있는 줄 알았어요.” 든든이 선생님(숲해설가 김의식 씨의 별명)이 산초를 앞에 두고 들려준 이야기이다. 어떤 성분이 어디에 좋다더라, 하는 식의 세세한 정보는 알려주지 않았지만 그래서 오히려 산초가 귀에 쏙 들어왔다. 관찰력이 뛰어나 여기저기 호기심이 많은 주한이를 느긋하게 기다려주고 칭찬해 주는 것도 숲해설가의 역할. 어른이나 아이나 자연을 바라보는 눈이 저절로 커질 것만 같았다.



‘숲을 알게 된 지 15년밖에 안 됐다’고 말하는 김의식 씨는 숲해설가가 자연을 많이 아는 사람이 아니라 자신이 자연에서 느낀 것을 타인에게 전달하는 사람이라고 말한다.

“어린이들은 잘 모르니까 생각 없이 개미를 밟거나 나무를 꺾어요. 그런 걸 하지 말라고 일방적으로 말하기보다 관찰하게 하면서 경이로움을 알게 하는 게 숲해설가의 역할이에요.”

생명을 대하는 자세를 알게 된 아이들은 다음에 숲에 올 때면 걸음걸이가 달라진다. 개미를 밟을까 봐 조심스러워하기 때문이다. 숲속에서 자연과 함께 하는 방법을 익힌 뒤에는 사람 사이에서 어우렁더우렁 어울려 살아가는 지혜를 터득할 것이다.

영종국제도시의 숲체험 프로그램은 백운산과 백련산에서 이루어진다. 봄, 가을의 토요일, 일요일 각각 두 차례씩 진행하며 참가비는 없다. 4월 말에 시작한 봄 숲 체험은 6월에 끝났고, 가을 숲 체험은 11월 말까지 진행한다. 계절별로 프로그램을 준비해 두고는 있지만, 참가자가 누구나에 따라, 펼쳐지는 자연환경에 따라 맞춤형 내용으로 꾸린다. 봄에는 꽃과 곤충, 새집과 나무 등을 살피고 가을에는 여러 열매를 찾아본다. 웃음이 절로 나는 놀이와 우리 동네 문화 이야기도 빠지지 않는다. 숲체험 시간은 2시간 남짓이다. 그리 길지 않은 시간이지만 주말 한때, 계절이 물든 숲속에서 지내다 보면 마음 가득 평온이 번지는 체험을 할 수 있을 것이다.

숲해설가와 함께 하는 숲체험

대상 인천시민 개인 및 가족 누구나

기간 9월~11월까지 매주 토·일요일 오전 10시~12시(2시간)

참여인원 1교실 당 10~15명으로 구성(인원 미달 시 교실 폐강될 수 있음)

장소 백운산 및 백련산(총 4코스)

만나는 장소

• **백운산**

- 오가공원 인근 등산로 입구(운남동 1508번지)
- 운남동 자이아파트 인근 등산로 입구(운남동 1547-3번지)
- 하늘고등학교(수평이골 녹지연결통로) 등산로 입구(운서동 산 62-3번지)

• **백련산**

- 백련산 등산로 입구(배수지 가는 길, 운서동 2706-2번지)

교육비용 무료

문의 및 접수 도시공원과 공원팀 ☎ 760-7778

※ 숲해설 시작 장소와 끝나는 장소가 다를 수 있습니다.

※ 보호자 없이 아이들만 숲체험은 불가능 합니다.

산바람 바닷바람, 함께 걷는 월미둘레길



인천둘레길

13
코스

월미도, 바다와 산이 어우러진 길

거리 4.8km, 소요시간 1시간 20분

인천역 → 대한제분 → 월미공원 정문 → 월미문화의거리 → 월미테마파크 → 월미공원(돈대삼거리) → 한국이민사박물관 뒷길 → 만남의광장 사거리 → 월미공원 정문

인천에는 역사와 문화를 살피며 걷기 좋은 둘레길이 여러 개 있다. 그 가운데 월미둘레길은 인천역 1번 출구에서 시작해 월미산을 한 바퀴 돌아 다시 인천역으로 돌아가는 코스이다. 총 길이 4.8km로 1시간 20여 분 거리이지만 중간에 볼거리, 즐길거리 많으니 시간을 넉넉히 잡으면 좋다. 인천항 7부두 부근을 지날 때는 기네스북에도 오른 사일로(수입 곡물 저장시설) 벽화를 만날 수 있다. 세계에서 가장 큰 벽화로 인증 받았는데 전체 면적이 2만3688.7㎡로 축구장 4개 크기에 달한다. 전문 인력 22명이 100일간 벽화를 그렸다.

10월에 개통한 월미바다열차가 공중으로 달리는 모습도 둘레길에서 만날 수 있는 이색 풍경이다. 마냥 걸어도 좋지만 한국전통정원과 월미문화의거리, 월미테마파크에 들러 목적을 잠시 잃어버려도 좋다. 그러다 월미산으로 들어서면 나무 향기 아득하고 새 소리가 반갑다. 월미산은 근현대사의 질곡을 품은 곳이다.

6.25전쟁 무렵부터 군사지역이어서 오랫동안 드나들 수 없었다. 그 때문에 2001년 시민의 품으로 돌아왔을 때는 자연이 풍성해져 있었다.

둘레길 따라 늘어선 우람한 나무줄기에 새로 돋은 연두색 나뭇가지가 앙증맞다. 이 산이 인쇄했을 세월의 깊이가 느껴진다. 우람한 나무 사이로 햇살이 비집고 들어오고 바다도 언뜻언뜻 보인다. 한 중년부부가 즐겁게 걸으며 도심에 이런 공간이 있어서 참 좋다고 말한다.

둘레길을 벗어나 산책길로 들어서는 사람도 많다. 108m 산 정상의 월미전망대에 오르면 인항 구석구석, 멀리 송도와 청라가 파노라마로 펼쳐진다. 산바람 바닷바람 어우러진 월미둘레길에서 좋은 날 골라 가을을 편하게 느껴보면 어떨까 싶다.





대기오염 정보 알리는 환경전광판 본격 가동

날로 심각해지고 있는 대기오염으로부터 주민들의 건강 피해를 최소화하기 위해 대기오염 정보를 알리는 전광판을 본격 가동한다. 지난 10월 1일 사업비 2억 원을 투입해 영종국제도시 중산사거리에 대기오염 정보를 알리는 환경전광판을 설치하고, 운영에 들어갔다. 인근 대기오염 측정소(운서동, 신흥동)에서 측정된 미세먼지, 초미세먼지, 아황산가스, 오존 등 대기오염 정보가 실시간으로 표출된다. 또한, 미세먼지 저감 홍보 영상 및 대기오염 발령 시 시민들의 행동수칙 등도 함께 제공하며 다양한 환경정보를 시민들이 출·퇴근 등 생활공간 내에서 바로 접할 수 있도록 운영된다.

친환경조성과 환경지도팀 ☎ 760-7737

‘영종국제도시 종합병원 유치 방안 포럼’ 개최

영종동행정복지센터 대강당에서 ‘영종국제도시 종합병원 유치 방안’이라는 주제로 포럼을 개최했다. 이번 포럼에서는 “응급의료취약지 지정을 받아야 국가지원을 통한 적정 필수의료제공이 가능하기 때문에 영종국제도시의 거주민구가 꾸준히 증가하고 있고 하루에 수만 명이 이용하고 있는 인천국제공항의 특성 등 미흡한 응급의료체계는 단순히 영종국제도시만의 문제가 아닌 국가문제다”는 의견과 “공공보건 의료 및 응급의료 등 종합의료 문제를 국가에만 의존하지 말고 인천광역시와 중구 등 지자체 책임형 공공의료정책 구축이 필요하다”는 의견, “종합병원 유치와 의료 취약지 지정까지 상당한 시일이 걸릴 것으로 예상되기 때문에 영종국제도시에 개설되어 있는 의료기관을 하나의 복합 군으로 개원하게 하고 그 안에 응급실을 운영하는 방법도 한 가지 방안이다”는 등 다양한 의견이 제시됐다.

미래전략실 소통팀 ☎ 760-6325



답동·신흥동 도시재생 뉴딜사업에 주민공감 형성

인천 중구는 신흥동행정복지센터 및 서해대로449번길 6-6에서 답동·신흥동 도시재생 뉴딜사업에 대한 ‘주민설명회’와 ‘현장지원센터’의 개소식을 개최했다. 이번 설명회는 작년 8월 뉴딜사업 공모에 선정된 후 올해 7월 국토교통부 사업승인에 따라 답동·신흥동 공감마을 도시재생 뉴딜사업 전반에 대한 사업추진 방향과 내용에 대해 설명하는 등 지역주민들과의 공감대를 형성하기 위한 자리로 마련됐다.

본 사업의 주요 목표는 ▲세대가 함께 꽃피는 마을(3개 사업), ▲활력을 불어 넣는 공간이 있는 마을(3개 사업), ▲오래 머물며 살고 싶은 마을(3개 사업), ▲이웃과 더불어 함께 가꾸는 마을(5개 사업), 총 14개의 재정보조사업과 부처 연계사업, 지자체사업, 공기업연계사업을 약 944억원(국비, 시비, 구비, 공기업 회계)의 예산을 투입하여 2022년까지 추진될 예정이다.

도시향만재생과 도시재생팀 ☎ 760-7657

고질적 안전무시 7대 관행 근절 홍보 캠페인 진행

매월 4일 안전점검의 날 맞아 중구 공무원, 자원봉사센터 등 36여 명이 참석한 가운데 제282차 안전점검의 날 행사를 신평시장 일원에서 진행했다. 구는 시기별로 자주 발생하는 사고 유형에 대비하여 안전점검의 날 캠페인을 실시하고 있으며, 이날 캠페인에서는 ‘고질적 안전무시 7대 관행 근절’라는 슬로건을 걸고 안전사고 예방을 집중 홍보했다. ‘고질적 안전무시 7대 관행’이란 불법주정차, 비상구 폐쇄 및 물건적치, 과속·과적운전, 안전띠 미착용, 건설현장 보호구 미착용, 등산 시 화기 인화물질 소지, 구명조끼 미착용 등 평소에 무시하고 지나갈 수 있는 안전무시 관행을 말한다.

안전관리과 안전관리팀 ☎ 760-7803



어린이의 안전한 자전거 이용위한 후미등 4천 개 지원

어린이의 안전한 자전거 이용을 위하여 관내 12개 초·중학교에 자전거 후미등 4천 개를 지원했다. 어린이 자전거 이용자의 야간 운행시 오토바이 및 자동차 등과의 추돌 위험이 높다는 것을 착안해 자전거 이용자의 시인성을 향상시켜 안전사고를 예방하고자 자전거 후미등 지원 사업을 추진했고, 내년부터는 자전거 이용자의 올바른 의식 함양을 위하여 자전거안전교육 교재를 제작하여 관내 초·중·고등학교에 배포할 예정이다.

기반시설과 영종시설팀 ☎ 760-8953

청소년 발달장애학생 방과후 활동서비스 제공기관 지정 완료

중구는 영종국제도시에 거주하는 청소년 발달장애학생을 위한 방과후 활동서비스 제공기관 1개소를 지정했다. 지난 8월부터 구 홈페이지를 통해 제공기관 공개모집을 실시하였으며, 9월 제공기관 지정 심사위원회를 개최하여 (사)인천장애인부모회 중구지부가 운영하는 「영종 청소년 발달장애학생 방과후 활동센터」를 최종 지정했다. 청소년 발달장애학생 방과후 활동센터는 12세 이상 18세 미만의 일반 중·고등학교 및 특수학교에 재학 중인 발달장애학생이 방과후 시간을 의미 있게 보낼 수 있도록 취미·여가, 자립준비, 자조활동 등의 다양한 서비스를 제공하는 기관이다. 방과후 활동서비스 사업은 주소지 동행정복지센터에서 신청이 가능하며 대상으로 결정이 되면 평일(월~금) 오후 4시부터 7시까지 최대 3시간, 토요일은 오전 9시부터 오후 6시까지 최대 4시간을 이용할 수 있다.

어르신장애인과 장애인복지팀 ☎ 760-7327

영종 청소년 발달장애학생 방과후 활동센터 ☎ 752-0420



주민의 날을 통해 주인의식을 갖다

주민이 진정한 주인인 영.종.동.

하늘이 유난히 파랗던 10월 12일 토요일, 씨사이드파크 야외공연장으로 영종국제도시 주민들이 하나 둘 모여들었다. 영종국제도시 주민들이 직접 참여하여 다양한 행사와 체험 프로그램으로 마련한 영종국제도시 주민의 날 행사 때문이다. 벌써 21회를 맞이한 이번 축제는 하나부터 열까지 주민들이 손수 기획하고 진행하는 행사로 주민들의 자긍심과 지역발전을 도모할 수 있는 매우 뜻 깊은 행사이다.

페이스페인팅, 미아방지팔찌만들기, 캘리그래피, 손거울 만들기, VR체험 등으로 체험부스가 아이들 손님들로 꽉꽉 찼다. 체험을 통해 만들어진 팔찌와 손거울 등을 손에 들고 즐거워하는 아이들의 웃음소리가 행사장을 더욱 따뜻하게 물들였다. 지역가수의 공연과 주민들의 노래자랑, 동별 동아리들의 공연으로 볼거리가 가득했으며, 구정발전에 기여한 단체 및 모범 구민들의 시상도 우리 동네의 발전을 기대하게 했다. 오후 햇살을 받으며 펼쳐진 플프마켓은 수공예 생활용품, 악세서리, 의류 등을 자율적으로 판매하며 주민들의 시선을 모으고, 치맥 부스에서는 연신 맛있는 냄새가 코를 찔렀다. 주민과 관이 합심하여 지역축제를 열어가는 모습이 매우 인상적이었다. 영종국제도시 주민의 날 행사는 매년 10월 초에 개최된다. 지역 축제를 통해 주민이 진정한 주인이 되는 발전하고 화합하는 영종국제도시가 멋지다.



영종동 인근 가볼만한 곳

백운산과 용궁사

백운산은 영종국제도시에서 가장 높은 산(255m)으로 과거 주민들이 산신을 모시며 산신제를 올렸던 곳이다. 고도가 높지만 완만한 흙길이 이어져 트레킹 코스로 안성맞춤이다. 영종국제도시 중심에 위치하여 정상에 서면 바다 위에 흩어진 섬과 건너편 육지도 한눈에 담을 수 있다. 산 중턱의 용궁사는 원효대사가 창건한 천년고찰로 흥선대원군의 친필 편액이 걸려있다.

주소 중구 운남로 199-1 ☎ 746-1361

영종씨사이드파크(레일바이크)

영종씨사이드파크에는 골라 즐길 수 있는 재밌거리가 가득하다. 바다를 보며 레일바이크를 탈 수 있고 텐트와 카라반에서 캠핑을 즐길 수 있다. 봄이면 벚꽃, 유채꽃이 만발하고 여름이면 워터파크와 해수 족욕장이 문을 연다. 저어새 등의 조류 관찰, 숲 체험, 염전 체험도 가능하다.

주소 중구 하늘달빛로2번길 6 일원 ☎ 719-7778

홈페이지 www.영종씨사이드레일바이크.com

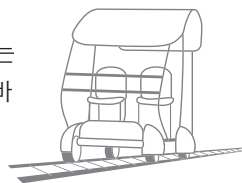

재미있게 읽는 우리동네 역사

영종동(永宗洞)

조선시대에 인천도호부 지역으로 자연도(紫燕島)라고 하였다. 그 뜻은 '자줏빛 제비섬'이라는 의미이다. 효종 때 남양도호부의 영종포진(永宗浦鎭)이 이곳으로 옮겨지면서 용종리라고 불렀고, 1895년에 진이 폐지되고 영종면이 되었다. 1914년에 부천군에 편입되었다가, 1973년에 부천군이 없어지자 옹진군에 편입되었다. 1989년에 인천시 중구에 편입되었다. 행정동인 영종동은 법정동인 운남동(雲南洞)·중산동(中山洞)·운서동(雲西洞)·운북동(雲北洞)으로 이루어져 있다. 영종동은 영종도·삼목도·신불도·운령도 등의 사람이 사는 유인도와 소문령도·매도·노량도·장구도·수수떼기도 등 사람이 살지 않는 무인도로 이루어져 있다. 조개더미에서 발굴된 빗살무늬토기 조각, 돌도끼, 고인돌 등으로, 신석기시대부터 사람들이 살았던 것으로 추정된다. 영종동행정복지센터는 중구 운남동 687에 있다.

※ 출처: 중구사



영종동 특화사업

주민자치 특화사업

자매도시 과산과 교류 활동

- 2019 과산고추축제 참가

꽃길 가꾸기 사업

- 기간: 2019년 4월~11월
- 위치: 영종중학교 앞길
- 내용: 살기 좋은 마을 조성을 위하여 주민, 학생들과 함께 꽃씨 파종, 잡초 뽑기 등 관리

벽화 그리기

- 운남초, 영종국제물류고 외벽
- 영종공감복지센터와 협조

지역사회보장협의체 특화사업

건강음료 배달 사업

- 기간: 2019. 3. ~ 2020. 6.
- 대상: 75세 이상 기초생계급여 독거 어르신
- 내용: 독거 어르신께 주 2회 건강음료 배달을 통해 안부 확인 및 복지사각지대 발굴

택시이용료 지원사업

- 기간: 2019년 ~ 예산소진시
- 대상: 약국, 병원 방문이 필요한 만 70세 이상 독거노인, 노인부부가구
- 내용: 지역 특성상 교통접근성 및 의료기관 접근이 취약한 문제를 해결

별레퇴치기 지원사업

- 기간: 8월 ~ 10월
- 대상: 75세 이상 저소득 독거노인, 노인부부가구

문의 영종동행정복지센터 ☎ 760-8880



신포동

「사랑의 반찬 나누기」 행사

신포동 새마을협의회(회장 김중순)와 새마을부녀회(회장 김영순)는 10월 11일 신포동 행정복지센터에서 「사랑의 반찬 나누기」행사를 가졌다. 새마을협의회·부녀회 회원들은 정성껏 만든 김치와 장조림 등을 준비하여 지역의 독거노인 등 어려운 이웃 50세대에 전달했다. 신포동 협의회·부녀회 회원들은 “비록 작은 정성이지만 어려운 이웃을 위해 도움의 손길을 내어줄 수 있어 기쁘다”며 앞으로도 지속적으로 봉사활동을 하여 서로 돕고 나누는 지역사회 분위기 조성에 힘쓰겠다고 말했다.

문의 신포동행정복지센터 ☎ 760-6104



연안동

주민자치위원회 '제1회 우리 동네 작은 음악회' 개최

연안동 주민자치위원회는 지난 10월 11일 저녁 6시부터 댄당이 회센터 야외무대에서 지역주민과 함께하는 '제1회 우리 동네 작은 음악회'를 개최했다. 이번 작은 음악회에는 50여 명의 주민이 참여해 디지털피아노, 우쿨렐레 등의 연주와 초청출연진들의 가을 저녁시간에 어울리는 조용한 포크송 공연을 함께 즐겼고, 또한 주민들이 자발적으로 참여해 노래와 춤 등 끼를 발산할 수 있는 즉석 주민노래자랑을 마련하여 주민들로부터 큰 호응을 얻었다.

문의 연안동행정복지센터 ☎ 760-6130



용유동

제3회 웃음 꽃 피는 왕산마을 화합잔치 개최

을왕1통 제3회 웃음 꽃 피는 왕산마을 화합잔치가 지난 14일 왕산 마을회관에서 열렸다. 을왕1통 마을회(통장 양용철), 왕산발전위원회(위원장 김영식)가 주최·주관하는 이번 잔치에는 주민 200여 명을 대상으로 노래자랑, 투호놀이, 제기차기, 선물추첨 등의 다채로운 행사가 펼쳐졌다.

문의 용유동행정복지센터 ☎ 760-6284



만남과 나눔을 통해 꿈꾸는 사회통합

중구장애인종합복지관



전국적 문학행사의 뜨거운 열기

글 숨씨 뚫어난 전국의 장애인은 연초가 되면 중구장애인종합복지관에 새로운 소식이 올라오길 기다릴 것이다. 전국 규모로 치르는 장애인문학공모전 소식이 해마다 1월에 발표되기 때문이다. 인천국제공항공사와 기호일보가 주최하고 중구장애인종합복지관이 주관하는 이 공모전은 해마다 수백 편의 작품이 몰릴 정도로 관심이 뜨겁다. 올해 2월부터 4월까지 두 달간의 접수기간에는 950편이 들어왔다. 첫 회인 2009년부터 올해까지 100여 명의 문학 인재를 발굴하며 장애인의 인권 실현과 인식 개선에 앞장서는 전통 있는 행사로 자리매김했다. 작은 책자로 묶인 수상작을 읽어보니 진솔한 삶의 자세와 용기에서 뭉클한 감동이 전해진다.



견어내야 할 장애에 대한 편견

중구장애인종합복지관은 지역 내 장애 인식개선과 관심환기에도 신경을 쓰고 있다. 10월 중순에는 관내 장애인과 봉사자를 1:1로 매칭하여 민속촌 나들이를 다녀왔다. 두드림나들이라는 이름의 이 행사는 중구청의 지원으로 올해 처음 실시했는데 앞으로 확대하여 장애인이 사회와 적극 소통할 수 있도록 도울 계획이다. 한편 11월 첫날에는 지역 내 장애인과 비장애인이 만나 나눔을 실천하는 지역 축제도 연다. 지역주민에게 짜장면도 대접하고 발달장애 관련 전문 특강을 진행한 뒤 후원행사로 치른다.

한편 지난 9월에는 장애인식개선 교육기관으로 지정받기도 했다. 우리 사회는 간접적으로 형성된 장애에 대한 편견이 아직도 단단한데, 복지관은 다양한 인식개선 프로그램을 통해 편견을 견어내는 일에 앞장서고 싶다. 장애인과 비장애인이 함께 모여 연습하는 해오름오케스트라도 장애를 보는 비뚤어진 눈을 교정하는데 큰 역할을 할 것으로 보인다.

눈에 띄는 가족문화 프로그램

장애인의 사회통합과 장애가족의 자립 및 역량강화를 위한 가족문화 프로그램도 눈에 띈다. 성인 발달장애인 자조모임 ‘엔조이 유어 셀프’는 복지관이 짜놓은 프로그램이 아니라 참가자 스스로가 팀을 만들어 프로그램을 결정하고 함께 꾸려나가는 모임이다. 10월에 팀이 꾸려져 3개월 과정으로 진행 중이다. 여럿이 시간 맞춰 모이는 것부터 스스로 프로그램을 결정하고 오랜 기간 진행하는 일이 쉽지 않지만 꾸준히 해야 할 일이라고 복지관 관계자는 힘주어 말한다.

주요 프로그램 소개

상담 및 진단, 기능강화 프로그램, 발달재활 서비스, 장애아동 재활 치료 프로그램, 장애가족지원 프로그램, 문화 및 스포츠 지원, 양육지원 프로그램, 평생교육 프로그램, 가족문화 지원사업, 지역 인권지원 프로그램, 장애인 활동지원 사업, 직접 지원 프로그램 등

복지관 이용 안내

전화상담 복지관 상담 전용 ☎ 880-2477

영종 분관 ☎ 752-2433

방문상담 오전 9시 ~ 오후 6시까지 복지관 3층 통합사무실 방문

※ 사전에 전화 예약 후 방문하시면 편리합니다.

위치 중구 매소홀로 10(신흥동 3가 30-17번지)
중구 영종해안북로 1000-26 하늘문화센터
복지동 2층(영종 분관)

홈페이지 www.jgwelfare.or.kr

※ 중구장애인종합복지관은 여러분의 자원봉사와 후원의 손길을 기다립니다.





중구의 사회적기업

사회적기업이란, 재화나 서비스를 생산, 판매해 돈을 버는 기업이지만 그 동기가 사주나 주주의 이익 실현이 아니라 사회적 목적을 실현하는 데 있는 기업을 말합니다. 이런 점에서 흔히 사회적기업을 “빵을 팔기 위해(수단) 고용하는 것이 아니라, 고용하기 위해(목적) 빵을 파는 기업”이라고 이야기하기도 합니다.

농경사회의 계, 두레, 품앗이가 전통적인 사회적경제 모습이라면 사회적기업, 마을기업, 자활기업, 협동조합은 현재의 사회적경제 모습이라고 할 수 있습니다. 사회적기업은 배분 가능한 이윤의 3분의 2 이상을 근로자의 근로조건 개선, 지역사회 기부 등 사회공헌, 고용확대 및 사업확장 등을 위한 시설투자 등의 사회적 목적을 위해 사용합니다. 우리 구 사회적기업 제품의 적극적인 이용 바랍니다.

(주)차이나브이중국어마을

중국문화, 진로체험(교육부 자유학기제 꿈길 체험처), 글로벌 인재양성, 미래 한중교류전문가 양성, 모국어가 중국어인 결혼이주여성 일자리 창출, 한중작은도서관 운영으로 취약계층의 일자리 창출 및 사회서비스를 제공하며 사회적목적 실현하는 기업



개요

중국 현지 캠프와 같은 중국어와 중국문화를 바탕으로 박물관 투어, 개항장에 형성된 원어인 상점과 중식당가를 체험하는 프로그램입니다. 중국 캠프의 현장과 똑같은 환경 속에서 미래 중국 전문가로서의 꿈을 키울 수 있도록 합니다.

교육목표

- 세계시민교육(다문화) 일한
- 한국과 중국의 문화를 비교하며 서로 깊이 있는 이해와 관심을 가질 수 있다.
- 중국의 전통놀이와 놀이 기구를 체험하며 우리의 것과 비교해 볼 수 있다.
- 근대사로서 국내 제1개항장에 대한 역사적 의미와 배경을 알 수 있다.
- 중국어로 직업여행을 하면서 신 직업에 대해 생각하며 자연스럽게 중국어를 활용

체험 신청방법 안내

- 문화체험 : 중국문화체험 프로그램 중 택 3가지
- 진로체험 : 중국문화체험 프로그램 중 택 3가지
- 이벤트체험 : 변경공연(단체 30명 이상 가능) 외 중국문화체험 프로그램 중 택 2가지

- 장소 : 중국어마을체험관 및 한중문화관(출강신청도 받고 있습니다.)
- 대상 : 중국어 및 중국문화에 관심 있는 유치원 및 초·중·고등학생 개인 및 단체
- 참가비 : 문화체험, 진로체험, 변경공연 1인당 15,000원(3가지 프로그램)
- 체험혜택 : 봉사시간 제공(3가지 프로그램 체험 시 4시간 인정)
- 중식안내 : 중식 미제공/제휴식당 청화원 전화예약 가능(할인가 적용)
☎ 764-8758
- 입금계좌 : 농협 301-0196-5185-11/ 신한 100-032-028214 (예금주:중국어마을)
- 환불 : 체험 8일 전까지 참가비 100% 환불(체험일 기준 7일 전부터 환불 불가)
- 문의 : 중국어마을 문화체험팀(☎ 777-6576, 팩스 777-6577)

환절기 불청객, 호흡기 질환!

가을철 큰 일교차와 건조한 날씨에 호흡기는 민감해지고 면역력은 조금씩 떨어진다. 주위에서는 기침과 훌쩍이는 소리가 들려온다. 환절기 초대하지 않은 손님들이 찾아온 소리다.

독감(인플루엔자)

인플루엔자 바이러스에 의해 생기는 호흡기질환이다. 감기와 다르게 상부 및 하부 호흡기에 모두 영향을 줄 수 있다. 고열, 근육통, 쇠약감 등과 같이 전신 증상을 동반하는 경우가 많다.

폐렴과 결핵

폐렴은 세균이나 바이러스 등이 폐에 감염을 일으키는 질환이다. 기침, 가래, 열, 호흡곤란 등의 증상이 온다. 결핵은 폐렴과 비슷하나 증상이 서서히 나타난다. 기침, 가래, 미열 등이 지속될 경우 결핵을 의심해야 한다.

천식(만성폐쇄성폐질환)

천식은 기관지에 만성적인 염증이 반복되면서 나타나는 질환이다. 기관지 염증과 근육의 수축으로 인해 기관지가 좁아지게 되고, 숨이 찬 증상과 쌉쌉거리는 숨소리가 나타나게 된다.

간질성 폐질환

한 가지의 질환을 의미하는 것이 아닌 수십 가지 이상의 질환을 포함하고 있다. 주된 증상은 기침과 호흡곤란 등이며 정확한 진단을 위해 조직검사를 해야 한다.

폐암

증상은 기침, 피가 섞인 가래, 가슴 통증, 호흡 곤란 등이 있다. 폐암의 무서운 점은 증상이 나타나면 이미 암이 진행된 경우가 많다는 것이다. 폐암을 진단하기 위해 가장 중요한 검사는 가슴 부위의 X선 촬영과 전산화단층촬영(CT)이다.

호흡기질환 예방방법



손 씻기의 생활화



기침예절 실천

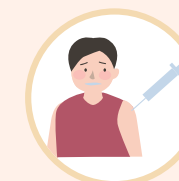

예방접종



눈, 코, 입 만지지 않기

※ 출처 : 국민건강보험공단

보건소 소식

국가암검진 폐암 추가 확대 시행

검진대상 만 54세~74세 국민 중 30갑년 이상의 흡연력을 가진 자
 ※ 갑년 = 하루 평균 담배소비량(갑) × 흡연기간(년)
검진주기 2년 ※ 2019년 검진대상자는 2020년 12월까지 기간이 자동 연장
검진방법 저선량흉부 CT촬영
검사비용 약 11만 원(본인부담금 1만 원)
 ※ 건강보험료 하위 50%와 의료급여수급자는 본인부담금이 발생하지 않음.
 ※ 가까운 검진병원: 국민건강보험공단 홈페이지(http://nhis.or.kr) 참조
문의 국민건강보험공단 ☎ 1577-1000
 중구보건소 건강증진과 ☎ 760-6023



만 65세 이상 어르신 폐렴구균 예방접종 지원(무료)

대상 만 65세 어르신(1954년생) ※ 기 접종자 제외
백신 폐렴구균 23가 다당질백신(준비물 : 신분증)
장소 중구보건소 또는 국제도시보건과
시간 평일 9:00~16:30(12:00~13:00 점심시간 제외)
문의 중구보건소 건강증진과 ☎ 760-6074
 국제도시보건과 ☎ 760-6819
 ※ 전국 보건소에서 무료접종 가능(백신이 있는지 확인)
 ※ 감기, 항생제, 스테로이드제제 치료 중인 경우에는 치료 종료 후 1주일 후에 방문해 주세요.



교육정보

EDUCATION INFORMATION

영종 도서관

www.ylib.or.kr

☎ 745-6000

휴관일

월요일 및 법정공휴일

영종하늘 도서관

www.michuhollib.go.kr/hanul

☎ 746-9142

휴관일

금요일 및 법정공휴일

율목 도서관

www.imla.kr/ym

☎ 770-3800

휴관일

월요일 및 법정공휴일

꿈벗 도서관

www.imla.kr/kb

☎ 764-6111~3

휴관일

월요일 및 법정공휴일

도서관마당

16

중구의 도서관에서는 구민들이 보고, 듣고, 참여할 수 있는 다양한 문화프로그램들을 진행하고 있습니다.

※ 일정 및 내용 등은 도서관 운영에 따라 변경될 수 있습니다.
자세한 내용은 홈페이지 참조바랍니다.

북스타트 프로그램(무료)

일시 매주 금요일 11:00~13:00

대상 출생~35개월 영·유아 및 보호자(당일 선착순 10팀)

| 프로그램명 | 내 용 | 운영일시 |
|-------------------------------|---|--|
| 금요 북스타트데이 (BookStart Day) | • 책 읽어주기 및 손유희 등 책놀이 진행 • 생애 첫 상장 수여 - 2019년 마지막 회차(11월)에 우수 참여자(영·유아) 3인에 참여우수상 수여 | 11. 1. 11. 8. 11. 15. 11. 22. |
| 실버도우미·사서가 함께하는 「오물조물 놀이세상」 | • 「책으로 만나는 실버도우미」와 사서와 함께 활동도시를 읽고 다채로운 독후활동 진행 ※ 영·유아 및 보호자 팀으로 운영 | 11. 29. |

어린이실 '스토리텔링' 프로그램

일시 토요일, 일요일 11:00

대상 미취학 영·유아(단, 성인 참여 불가하며 참여자 보호자만 가능)

| 프로그램명 | 운영일시 |
|---------------------------|-------------------------------|
| 롤러랄라 동화세상, 동화야 놀자! | 11. 9.(토) |
| Talk! Talk! Talk! 영어 터뜨리기 | 11. 16.(토) |
| 품안에서(愛書) | 11. 23.(토) |
| 싱글빙글 책 놀이 | 11.3./11.10./11.17./11.24.(일) |

연극 <할매는 힘이 세다> 공연

일시 11. 7. (목) 16:30~

장소 지하1층 소극장

대상 만 4세 이상(40명)

여행 특화자료 코너 운영

장소 중앙홀(1층)

내용 국내외 여행관련 자료 전시 및 무료제공, 각국 기념품 전시 등

독서회 운영

기간 3월 ~ 11월 ※ 독서회별 월 1회(2시간)

대상 초등 및 성인 45명

내용 성인일반A, 성인일반B(시문학), 학생일반 독서회

하반기 정규강좌 운영

기간 9. 2.(월) ~ 12. 5.(목)

장소 세미나실1, 2

대상 유아, 초등, 성인
내용 '엄마와 함께하는 꼬물꼬물 책놀이' 등 9개 강좌

토요 영화상영(애니메이션)

기간 1월 ~ 12월 매주 토요일 14:00~

장소 세미나실1(1층)

원화전시회 「토끼와 호랑이」

기간 11. 1.(금) ~ 26.(화)

장소 원화전시코너(1층)

북스타트(Book Start) 운영

기간 4월 ~ 11월 매주 수요일 10:30~11:30

대상 3~35개월 영유아와 보호자

내용 책 꾸러미 배부, 북스타트 데이(day) 책놀이 프로그램 운영

리빙라이브러리

「율목으로 인사가서(인사 의사 작가 서점)」

일시 11. 16.(토) 15:00

장소 본관 2층 소극장
내용 「팽이부리말 아이들」의 저자 김중미 작가 초청, 축적된 지식과 경험을 공유하는 강연 운영

「단편! 한편! 완파!」

일시 매주 목요일 10:00(12월까지 운영)

내용 소설, 동화, 약전(평범하지만 소중한 내 인생을 담은 간략한 자서전) 등 장르불문 창작 프로젝트

북스타트 운영

일시 10. 1.(화) ~ 11. 30.(토)

대상 출생~35개월 아가 및 부모(보호자)

하반기 독서 트라이애슬론 WDC 운영

일시 11. 17.(일) 15:00

대상 청소년 및 성인 총 15명

내용 자발적인 독서 습관 형성에 도움을 주고자 기획된 프로그램으로 전문 강사와 함께 육아 강연

기획전시 「우표 속으로 들어간 만화」

일시 10. 1.(화) ~ 12. 31.(화)

장소 본관 2층 로비

추억극장 미림의 영화

유물 순회 전시

일시 10. 10.(목) ~ 12. 31.(화)

내용 영화 티켓, 영사기, 비디오테이프 등 미림극장의 60년 역사를 담은 영화관 유물 일부 순회 전시

북스타트(Book Start) 후속프로그램 참여자 모집

프로그램명 목요 북스타트 데이

대상 36개월 미만 영·유아 및 보호자 1명(총 8쌍)

기간 9월 ~ 12월 매주 목요일 11:00~12:00

접수방법 방문 및 전화 접수

내용 북스타트 선정도시를 읽고 관련된 책 놀이 운영

어린이 독서동아리 「꿈토리」 회원 모집

모집인원 초등1~2학년, 초등3~4학년 각 10명

운영일시 매월 2, 4주 수요일 16:00~18:00

문화가 있는 날 체험행사 「꿈벗 마루」

일시 11. 27.(수) 참여인원 선착순 15명 내외

문화마당



문화달력

CULTURE CALENDER

11

2019 November

01

02

03

04

05

06

07

08

09

10

11

12

13

14

15

16

17

18

19

20

21

22

23

24

25

26

27

28

29

30

17



2019 인천아트플랫폼 대관 기획공연

- 귀호강 콘서트 '클래식을 부탁해'

공연일시 11. 2.(토) 16:00, 18:00 / 11. 3.(일) 17:00

공연단체 CLEF arts

관람등급 36개월 이상 관람가

티켓가격 1만 원

할인내용 10월 31일까지 선예매 50% 할인 / 인천시민 50% 할인 / 국가유공자·장애인 50% 할인 (※ 신분증 지참)

문의 ☎ 070-8815-8315

장소 인천아트플랫폼 C동 공연장(중구 제물량로218번길 3)

영종국제도시 불꽃축제

일시 11. 2.(토) 18:00

장소 씨사이드파크

산사음악회

일시 11. 9.(토) 14:00

장소 용궁사



[기획공연] 슈퍼시리즈 I - 슈퍼쇼 콘서트

일시 11. 9.(토) 19:00

장소 중구문화회관 공연장

관람료 1층 전석 5만 원 / 2층 전석 2만5천 원

문의 ☎ 760-6426~7



우리중구 춘하추동 사진 온라인 공모전

일시 9. 1.(일) ~ 11. 20.(수)

응모자격 전 국민 누구나

응모방법 휴대폰으로 촬영한 사진을 공모전란에 직접 게시
문의 홍보영상팀 ☎ 760-7120

고3 수험생들을 위한 토닥토닥 힐링콘서트



일시 11. 27.(수) 10:00

장소 중구문화회관 공연장

관람료 무료

문의 ☎ 760-6426~7

일시 11. 29.(금) 10:00

장소 영종하늘문화센터

관람료 무료

금요다락극장

공연 2019 다락학곡공모 당선작II <차이나타운>

일시 11. 29.(금) 21:00

장소 페아프르 다락 소극장 3층(중구 신포로27번길 3)

문의 ☎ 777-1959

알찬생활정보!

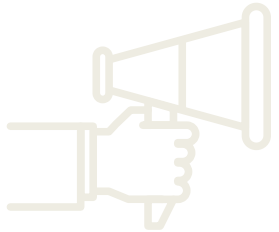
중구
알짜 정보

인터넷과 SNS를 보면 수많은 정보가

넘쳐나지만, ‘중구 알짜 정보’는 중구 구민의 실생활에
꼭 필요한 정보를 골라서 추려 전달해 드립니다.

관련 정보를 확인하고 각종 혜택을 누리 보세요!

주거급여 신청

신청대상

부양의무자 소득·재산 유무와 상관없이, 신청가구의 소득과 재산만을 종합
적으로 반영한 소득인정액이 기준 중위소득의 44% 이하 가구

신청기준

(단위: 원)

| 2019년 주거급여 신청기준 (중위소득 44% 이하) | 1인 | 2인 | 3인 | 4인 | 5인 | 6인 |
|--|---------|-----------|-----------|-----------|-----------|-----------|
| | 751,084 | 1,278,872 | 1,654,414 | 2,029,956 | 2,405,498 | 2,781,039 |

지원내용

- 임차가구 : - 가구별 기준임대료를 상한으로 실제 임차료 지원
- 매월 20일에 수급(권)자의 계좌로 입금

- 자가가구 : - 주택노후도 평가에 따라 수선비용 기준 주택개량 지원
- 보수범위별 수선주기 내 우선 순위에 따라 수선

신청방법

- 신청인 : 수급(권)자, 친족, 기타 관계인
- 신청장소 : 거주지 동행정복지센터 또는 복지로(www.bokjiro.go.kr)를
통해 온라인 신청 가능

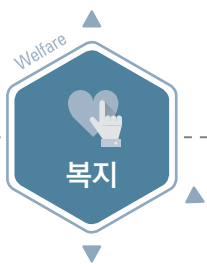

긴급복지·SOS 복지안전벨트 사업

지원대상 위기상황에 처한 가구 중 소득·일반재산·금융재산 기준과 위기사유 등을 모두 충족하는 경우

※ 인천형 SOS 복지안전벨트사업 지원대상은 소득·재산(일반·금융)·위기사유기준 외에 인천시에 거주(주민등록 및
실제 거주)하는 위기상황이 발생한 1년 이내 가정을 대상으로 함.

지원기준

- 소득기준 (단위 : 원)

| 2019년 기준 | 1인 가구 | 2인 가구 | 3인 가구 | 4인 가구 | 5인 가구 | 6인 가구 |
|--------------------------|-----------|-----------|-----------|-----------|-----------|-----------|
| 긴급복지(중위소득 75%) | 1,450,957 | 2,470,549 | 3,196,027 | 3,921,506 | 4,646,984 | 5,372,462 |
| 인천형 SOS 복지안전벨트(중위소득 85%) | 1,280,256 | 2,179,896 | 2,820,024 | 3,460,152 | 4,100,280 | 4,740,408 |

- 재산 기준

| 사업명 | 일반재산 | 금융재산 |
|----------------|----------------|-------------------------------|
| 긴급복지 | 1억 8,800만 원 이하 | 500만 원 이하(단, 주거지원은 700만 원 이하) |
| 인천형 SOS 복지안전벨트 | 1억 8,800만 원 이하 | 1,000만 원 이하 |

긴급지원 내용

| 종 류 | 지원내용 | 최장횟수 |
|---------------|----------------|--|
| 금전 · 현물 | 생계지원 | • 식료품비, 의복비 등 1개월 • 119만 4천 원(4인 기준) 6회 |
| | 의료지원 | • 각종 검사, 치료 등 의료서비스 지원 • 300만 원 이내(본인부담금 및 비급여 항목 지원) 2회 |
| | 주거지원 | • 임시거소 제공 또는 이에 해당하는 비용(4인 가구 기준 64만 3천 원) 12회 |
| | 사회복지시설 이용지원 | • 사회복지시설 입소 또는 이용서비스의 제공(4인 가구 기준 145만 원) 6회 |
| 지원 | 교육지원 | • 초·중·고생 수업료, 학교운영지원비, 입학금 및 학용품등 필요한 비용 (고등학생 : 43만 2천 원 및 수업료·입학금) 2회 |
| | 그 밖의 지원 | • 동절기(10월 ~ 3월) 난방비 9만 8천 원 • 장제비 : 75만 원 • 해산비 60만 원, 전기요금 50만 원 한도 (전기요금 : 단전 시(소전류제한가부설 포함)) 1회 (연료비 6회) |

신청방법 희망의 전화 129 또는 복지와 희망복지팀 ☎ 760-6964

기부식품 제공사업
신규 이용자 모집

기부식품제공사업이란? 기업의 식품
제조 및 유통과정에서의 잉여 식품 및
생활용품 등을 기탁 받아 지역 내 저소
득층에게 지원

모집대상 인천 중구 지역 내 거주자 중
다음 자격 해당자

- 1순위 : 긴급지원 대상자
- 2순위 : 차상위계층
- 3순위 : 생계 및 의료 급여 수급 신청
탈락자 및 중지자 또는 기부식품제공
이 긴급히 필요한 저소득 재가 대상
자중 형편이 어려운 사람
- 4순위 : 기초생활수급자(※ 최근 1년
간 이용자는 신청 불가)

신청방법 거주지 행정복지센터 방문
접수

관련문의 중구 푸드마켓

☎ 777-0377

지방세 납세자보호관 제도 운영

이용대상 지방세 관련 고충민원, 세무조사·체납처분 등 권리보호요청 민원 등

이용방법 전화, 메일 또는 방문 상담

이용문의 기획감사실 기획팀 ☎ 760-7052

※ 기타 자세한 사항은 구 홈페이지→종합민원→지방세 안내사항을 참고하세요.

찾아가는 세무·법률 이동 상담실 운영

납세자보호관·마을세무사·변호사가 함께 ‘찾아가는 세무·법률 상담실’을 운영
하오니 국제 및 지방세 관련 고충이나 생활 속 법률 고민을 무료로 상담하세요.

상담일시 매월 첫째·셋째주 수요일, 14:00~16:00(2시간)

월별 상담장소

| 상담월 | 장소(행정복지센터) | |
|-----|-------------|--------------|
| | 첫째주 | 셋째주 |
| 11월 | 신흥동(11.6.) | 영종1동(11.20.) |
| 12월 | 동인천동(12.4.) | 운서동(12.18.) |

상담구성 납세자보호관, 세무사, 변호사

문의 기획감사실 법무팀 ☎ 760-7072

※ 법률상담은 사전예약 후 상담가능(사전예약 없이 당일 상담 불가)



「보조금 부정수급」 신고 방법

보조금 부정수급 신고란? 주민 누구나 지방보조금 사업자의 법령 등의 위반을
발견했을 때 위반 사실을 확인할 수 있는 증거자료를 첨부해 신고하는 제도

신고대상 중앙 및 지방정부의 예산·기금을 재원으로 지원되는 각종 보조금,
지원금 등을 거짓 신청이나 그 밖의 부정한 방법으로 지급 받거나
사용하는 경우

신고방법

- 인천중구청 : 중구청 홈페이지 → 종합민원 → 민원신고 → 복지보조금
부정수급 신고
- 국민권익위원회 : 국민권익위원회 홈페이지 → 부패방지 → 복지보조금
부정수급신고 → 신고(☎ 110)

주민과의 소통·유쾌한 날 운영

중구 주민아카데미를 통한 주민들의 지적 욕구에 맞는 토론의 장을 마련하고
지역 현안사항 및 동별 불편·건의사항에 대해 현장 소통함으로써 주민이 행복
하고 유쾌한 행정서비스를 제공하고자 합니다.

| 일시 | 동행정복지센터 | 내용(강사명) |
|-----------|---------|-------------------------|
| 11.14.(목) | 영종동 | 주민 아카데미(염건령) |
| 11.20.(수) | 북성동 | 주민 아카데미 및 현장소통의 시간(김찬배) |
| 12.12.(목) | 영종1동 | 주민 아카데미(강은정) |
| 12.18.(수) | 송월동 | 주민 아카데미 및 현장소통의 시간(김찬배) |

※ 일정은 현장상황 등에 따라 변경될 수 있음

문의 미래전략실 소통팀 ☎ 760-6325

중구 구민정보화교육생 모집

접수기간 11. 4.(월) ~ 7.(목) 10:00~18:00

모집대상 중구 구민

모집인원 각 과정당 20명

신청방법 선착순 방문접수(전화접수 불가)

교육장소 중구청 전산교육장(서별관 3층)

| 일 정 | 시 간 | 과 목 |
|------------|-------------|----------------------------|
| 11. 11.(월) | 10:00~12:00 | 컴퓨터 첫걸음 (윈도우, 인터넷 기초 등) |
| 11. 29.(금) | 13:30~15:30 | 스마트폰 사용하기 |

문의 홍보체육실 정보화팀 ☎ 760-7094



어린이합창단 단원 공개모집

모집인원 100명(소프라노/메조소프라노/알토)

모집기간 10. 25.(금) ~ 11. 12.(화)

• 접수기간 : 11. 4.(월) ~ 11. 12.(화), 9:00~18:00, 근무시간 내

모집방법 구 홈페이지 공고 등을 통한 공개 모집

제출서류 합창단 지원서 1부, 악보 2부, 재학증명서 또는 주민등록등본
1통

자격요건

- 인천광역시 중구에 거주하거나 중구 관내에 소재하는 어린이집·
유치원·초등학교 재학생으로 음악에 재능이 있는 어린이
- 인천광역시 중구 이외의 지역에서 단원을 희망하는 어린이
(5명 이내의 명예회원에 한함)
- 주1회 정기연습, 각종 공연·행사·대회 시 수시 연습이 가능한 어린이
- 자격요건 등에 결격사유가 없는 어린이

응모방법 방문 접수 또는 우편(이메일 포함) 접수

• 우편접수 : 인천 중구 신포로27번길 80, 별관 2층 문화관광과

• 방문접수 : 문화관광과·영종동행정복지센터(운남서로 100)

• 이메일 접수 : hwansub20@korea.kr

※ 실기·면접 일자는 향후 안내

문의 문화관광과 문화예술팀 ☎ 760-6446