

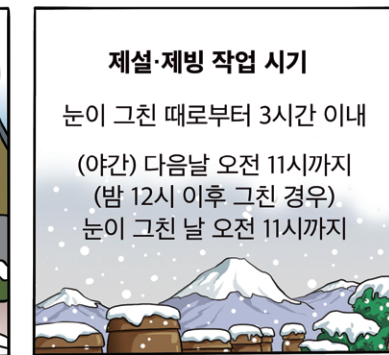

인천 중구
두드림
Do Dream Toon
내 집, 내 점포 앞 눈은
내가 치워야 합니다.
By. AD툰



2024. 1. 1.

영종1동·2동 분동

2024년부터 행정 능률과 주민 편의를 위해 영종1동을 2개 동으로 나눠 운영합니다.

- 경계기준** 하늘별빛로(별빛광장 일원 제외) ※ 영종1동 기준
- 청사위치** 인천 중구 은하수로 160(중산동 1912-4)
- 업무개시** 2024. 1. 2.
- 문의** 영종2동 행정복지센터 ☎ 760-6300



인천중구 DO DREAM TALK

두드림톡

VOL.
253



민영욱 作 - landscape002_ 연안부두(oil on canvas)

2024
인천중구 소식

1
JAN



존경하는 16만 구민 여러분!

2024년 희망찬 갑진년(甲辰年), 청룡의 해가 밝았습니다.

새로운 출발, 생명력을 상징하는 청룡의 해인 만큼 새해에는
구민 여러분 모두 풍요롭고 번영하는 한 해가 되기를 바랍니다.

지난해 우리 중구는 국내외의 다양한 위기들 앞에서도
해야 할 일들을 굳건히 해나갔습니다.

그 결과 답동성당 일원 관광 자원화 사업 준공으로 새로운 야간경관 명소를 조성하고,
부족한 공원과 주차공간을 확보하며 원도심 활성화의 마중물을 마련했습니다.

또, 민선 8기 제물포 르네상스 추진에 맞춰
1883년 개항 이후 140년 만에 내항이 개방되며 구민의 품으로 돌아왔습니다.

특히 구민 숙원사업이었던 영종대교와 인천대교 통행료 문제가 해결됐고
영종국제도시에서 운행되는 좌석버스 요금체계도 이원화되며 교통비 부담도 완화됐습니다.

난항을 겪던 서울도시철도 9호선 공항철도 직결사업도
인천시와 서울시의 전격적인 합의로 급물살을 타게 됐습니다.

이 같은 결실은 구민 여러분의 적극적인 참여와 격려가 있었기에 가능했습니다.

구청장으로서 16만 구민 여러분에게 진심으로 감사드립니다.

앞으로도 중구의 발전과 구민의 삶의 질 향상을 위해
한 걸음 한 걸음 적극적으로 나아가겠습니다.

첫째

**새해에는 서로가 서로에게 버팀목이 될 수
있는 따뜻한 중구가 되겠습니다.**

어려운 시기에는 공동체 강화가 필요합니다.

사회적 약자의 버팀목이 될 생계급여, 주거급여 등
복지급여를 인상하고, 취업을 희망하는 분들을 위해
서는 일자리센터를 운영해 맞춤형 취업 정보를 제공
하고, 일자리박람회를 개최해 구직자와 기업을 연결
해 나아가겠습니다.

영종국제도시에 개장한 인스파이어 리조트를 포함
하여 관내 우수한 기업들과의 상생협약을 통해 구민
우선채용과 지역 일자리를 창출하고 산학협력으로
양질의 일자리 제공과 지역 생산품 우선 구매 등으
로 고르게 성장하는 지역 경제를 만들어 가겠습니다.
소상공인에게는 특례보증·융자 지원을 지속해 서로
에 대한 따뜻한 동행이 되는 중구가 되겠습니다.

또한 100세 시대에 걸맞게 노인일자리와 맞춤형돌봄
서비스로 노인의 사회 참여를 확대하고, 장애인의
안정적인 생활을 위해 장애인연금, 장애수당, 의료
비, 일자리를 지원하겠습니다. 아울러 청년 월세, 이
사비 등 주거지원과 취업에 꼭 필요한 자격증 응시료
지원, 소통·교류를 위한 청년내일기치 운영 등으로 청
년들의 미래에 대한 희망도 꽃피우겠습니다.

주민들의 가장 기본적인 소통공간인 행정복지센터
도 우리 구의 위상에 맞도록 신축하겠습니다.

2024년 1월 1일 영종2동 행정복지센터 개청에 이어
신포동, 개항동, 신흥동, 용유동 행정복지센터도 신축
해 쾌적한 환경에서 더 나은 행정서비스를 제공하고
주민자치와 소통을 기반으로 주민공동체를 한층 더
강화해 나가겠습니다. 또한 율목커뮤니티 센터에 이
어 남북동 복합커뮤니티 센터도 차질 없이 준공해
주민 소통·화합을 강화하는 거점으로 삼겠습니다.

둘째

**중구의 지속 가능한 발전을 다시 한번
다짐하겠습니다.**

국제교류와 근대화의 시작점이 된 원도심은 제물포
르네상스 프로젝트와 함께 산업혁신과 글로벌 문화·
해양도시로 탈바꿈할 것입니다.

교통망 확충으로 제물포형 10분 생활권을 구축하고,
동인천역과 인천역은 복합개발로 행정·교통·재생의
통합 거점으로 활용하며, 내항 일대는 세계 최대 문
화복합시설 큐브(K-ube)가 조성될 예정입니다.

우리 구의 오랜 염원인 내항 개발과 원도심 활성화
를 이끌 제물포르네상스 프로젝트의 밑그림이 그려
진 만큼 앞으로 추진되는 사업들에 주도적으로 참여
하여 누구나 살고 싶어 하고 일자리가 풍부하며, 대
한민국을 넘어 세계로 출항하는 글로벌 융합도시 중
구를 만들기 위해 시와 협력하고 적극 소통하며 함께
제물포세일즈에 나서겠습니다.

장기간 주민의 재산권을 침해 해온 개항장, 월미도,
자유공원 일대의 고도 제한 규제를 과감히 완화해 지
역의 역사와 문화는 보전하되, 조화로운 발전·개발로
역동적이고 활력이 넘치는 원도심을 만들겠습니다.

주민이 염원하는 재개발·재건축을 적극 지원하고, 특
히 인천시 재개발 사업으로 공모·선정된 도원구역과
율목구역을 조속히 추진하여 주거환경을 개선하고
주민의 삶의 질을 향상시켜 균형 있는 지역발전과 지
역경제 활성화의 계기로 삼겠습니다.

경제자유구역 제3유보지에는 현재 추진되고 있는
바이오 특화단지뿐만 아니라 경제성장의 동력이 될
R&D 센터 등 고부가가치 첨단미래산업을 유치하고,
경제자유구역에서 소외된 미개발지에 대한 도시개발
사업도 추진하며 지역 간 편차 없는 균형발전을 이루
는데 우리 구의 행정력을 총동원하겠습니다.

원도심의 개항역사문화자원을 적극 활용하고, 천혜의 자연환경을 사랑하는 영종·용유·무의는 해안을 더욱 깨끗하고 안전하게 관리하겠습니다.

또, 어촌뉴딜 300사업과 어촌신활력증진사업 등으로 우리 중구가 인천을 넘어 대한민국을 대표하는 문화관광도시로 나아가는 계기를 만들겠습니다. 이를 위해 도로와 주차장 등 교통인프라를 확충해 주민뿐만 아니라 관광객의 접근성을 높이고, GTX-D Y차노선, 인천역-연안부두 트램, 제2공항철도 등 다양한 교통 현안을 세심히 챙기며, 2025년 완공될 제3연륙교를 통한 광역교통망을 구축하여 촘촘한 교통망을 가진 사통팔달 중구를 위해 적극 노력하겠습니다.

또한 기존의 문화·관광콘텐츠를 더욱 융성하게 만들기 위한 노력도 경주하겠습니다. 송월동 동화마을 콘텐츠를 보완하고 월미 해상스카이워크, 자유공원 야간경관, 300리 자전거이음길과 자전거 전용도로 휴게공간, 을왕리 문화탐방로 해안데크길 등을 조성하며 지속 가능한 문화·관광 자원을 마련하겠습니다.

셋째

모두가 안심하고 생활할 수 있는 중구가 되겠습니다.

겨울철 언덕길 안전을 위해 도로 열선을 확충하고 마을 안전과 주거환경 개선을 위해 빈집을 체계적으로 정비하겠습니다, 누구나 안전하다고 느낄 수 있도록 개폐식 방법창 설치를 지원하고 여성안심 드림사업을 지속적으로 시행하겠습니다.

또한 구민의 건강한 생활을 영위할 수 있도록 의료기관이 부족한 영종국제도시에는 장기적으로는 종합병원 유치를 추진하고, 중단기 대책으로는 달빛어린이병원 지정과 당직의료기관 운영 등 응급의료체계를 다지는 데 주력하겠습니다.

그리고 임신축하꾸러미 지원사업과 임신·육아 동아

리 지원으로 임신부터 행복하고 건강한 출산·육아 환경을 만들고, 부모와 자녀 모두가 행복하도록 보육·돌봄·교육 사각지대 없이 촘촘하게 살펴 아이 키우기 좋은 도시로 성장하겠습니다.

영종국제도시에 명망 있는 국제학교 유치로 외국인의 정주여건 개선과 함께 보다 나은 교육인프라를 형성하여 명품 국제교육도시로 부상시키겠습니다. 진로체험센터와 평생학습관 개소로 학생들에게는 적성에 맞는 진로를 탐색할 기회를, 성인들에게는 취업에 필요한 자격증 취득과 자기계발을 위한 학습 기회를 제공할 것입니다. 이를 토대로 전 세대가 다 함께 성장하는 평생학습도시로 거듭나겠습니다.

미래세대를 위한 탄소중립 실천을 위해 친환경 보일러 등 대기오염물질 저감 시설 설치 지원과 더불어, 풍력, 수력, 지열, 태양열, 태양광 등 신재생 에너지 융복합지원사업을 적극 추진하고 유치원과 초등학교를 대상으로 환경교실을 운영하며 탄소중립 실천 활동을 확산해 나가겠습니다.

넷째

미래를 향해가는 중구가 되겠습니다.

구민 여러분 모두가 아시다시피 새해는 원도심과 동구 통합, 영종구 신설이라는 미래를 준비하는 한 해가 될 것입니다. 모두가 흔들림 없이 각자의 자리에서 소임을 충실히 하며, 구민들의 지혜와 역량을 결집해 새로운 미래를 여는 준비에 만전을 기하겠습니다. 원도심과 영종국제도시 모두 윈-윈(Win-Win) 할 수 있도록 철저하게 준비해 나가도록 하겠습니다.

올해도 현장에서 변함없이 찾아뵙도록 하겠습니다. 감사합니다.



인천광역시 중구청장 **김 정 현**

Contents

vol. 253



QR 코드를 스캔하시면
중구 두드림톡을 음성으로 만날 수 있습니다.



06
더 새로운 중구
2024년 달라지는
주요 제도

13
중구 이슈
영종2동
분동

14
중구, 거리유람
도시 속
꽃피운 예술

18
의회소식
중구의회
주요 이슈

19
중구의 작가
중구미술협회장
민영옥

20
생생중구
새해 건강관리
혈관&관절

22
중구게시판
알아두면 편리한
중구 소식

25
반짝이는 중구
황금색
씨사이드파크 갈대밭

26
두드림TOON
만화로 보는
중구 소식

2024년 중구

이렇게

달라지다

2024년에도 중구는 구민을 위해 다양한 제도를 펼쳐나간다. 그 첫걸음으로 새롭게 시행하거나 내용을 확대하는 등 실생활에 유용하도록 지원사업을 준비했다. 새해를 맞아 달라지는 제도를 꼼꼼히 확인해 더 많은 혜택을 누리길 바란다.



더

편안하게

달라진 중구

[행정·생활 분야]



여권&국제운전면허증 원스톱 발급 **신규**

해외여행 및 유학으로 국제운전면허증에 대한 수요가 증가하고 있어, 여권과 국제운전면허증 동시발급으로 민원·행정 분야의 선제적 서비스를 구현하고 고객맞춤 서비스를 제공한다.

- 시행일** 2024. 1. 1.
- 운영시기** 연중
- 이용대상** 여권과 국제운전면허증을 동시에 발급하고자 하는 자
(국제운전면허증 단독으로 신청 불가 → 경찰서나 운전면허시험장 방문)
- 이용시간** 9:00~18:00
- 이용장소** - (제1청) 민원지적과 종합민원실
- (제2청) 도시행정과 종합민원실
- 구비서류** 신청서, 여권용 사진 1매, 운전면허증, 수수료(8,500원), 등기료 별도

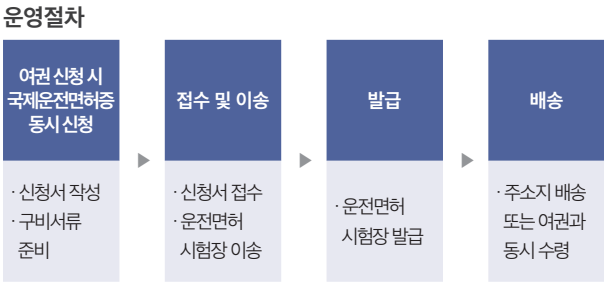

- 유의사항** 여권 신청 당일만 신청 가능,
수수료 및 등기료 현금만 가능
- 문의** 민원지적과 ☎ 760-7285

납세편의 제고를 위한 가산세·가산금 일원화

가산금 및 증가산금이 납부지연가산세로 통합된다.

- 시행일** 2024. 1. 1.
- 현행** 지방세징수법 제30조 [가산금],
지방세징수법 제31조 [증가산금]
- 변경** 지방세징수법 제30조, 제31조 **삭제**,
지방세기본법 제55조 [납부지연가산세] 3호, 4호 **신설**

※ 납세자 세 부담 증가 없이 통합하기 위해 산정방식
(일할 + 월할) 유지

| 구분 | 2023년 이전 납세의무 성립분 | 2024년 이후 납세의무 성립분 |
|--------|--------------------------|------------------------------|
| 납부기한 내 | 납부지연가산세 (일 0.022%) | 납부지연가산세 (일 0.022%) |
| 납부기한 후 | 가산금 (체납시 3%, 월 0.75%) | 납부지연가산세 (체납시 3%, 월 0.75%) |

※ 2024. 1. 1. 이전 납세의무가 성립한 가산세에 대해서는
중전의 규정에 따름

문의 세무1과
☎ 760-7230

지방세징수권 소멸시효 관련조항 세분화

5천만원 이상이라도 가산세를 제외한 금액이 5천만원 미만일
경우 지방세징수권 소멸시효가 10년에서 5년으로 변경된다.

- 시행일** 2024. 1. 1.
- 현행** 지방세기본법 제39조 [지방세징수권 소멸시효]
① 지방자치단체의 징수금의 징수를 목적으로 하는
지방자치단체의 권리(이하 “지방세징수권”이라 한다)는
그 권리를 행사할 수 있는 때부터 다음 각 호의
구분에 따른 기간 동안 행사하지 아니하면
시효(時效)로 인하여 소멸한다. 이 경우 그 권리를
행사할 수 있는 때는 대통령령으로 정한다.
1. 5천만원 이상의 지방세 : 10년
2. 제1호 외의 지방세 : 5년

- 변경** 지방세기본법 제39조 [지방세징수권 소멸시효]
① 지방자치단체의 징수금의 징수를 목적으로 하는
지방자치단체의 권리(이하 “지방세징수권”이라 한다)는
이를 행사할 수 있는 때부터 다음 각 호의 구분에 따른
기간 동안 행사하지 아니하면 소멸시효가 완성된다.
1. 가산세를 제외한 지방세의 금액이
5천만원 이상인 경우 : 10년
2. 가산세를 제외한 지방세의 금액이
5천만원 미만인 경우 : 5년 <개정>

※ 2024년 1월 1일 이후 납세의무가 성립하는 분부터 적용

문의 세무1과 ☎ 760-7230

저소득 한부모가족 지원 강화

저소득 한부모가족의 생활 안정을 위해 양육비 지원을 강화한다.

| | |
|------|--|
| 시행일 | 2024. 1. 1. |
| 지원대상 | 중위소득 63% 이하로 만 18세 미만 아동을 양육하는 한부모·조손가족 또는 65% 이하인 청소년 한부모가족 |
| 지원내용 | 아동양육비(월 21만원), 추가 아동양육비, 학용품비, 한부모가족증명서 |

※ 단, 고등학교 재학(고3 12월까지) 중인 경우 만 22세 미만 자녀

신청문의 거주지 행정복지센터 또는 복지로 홈페이지

| | |
|----|--|
| 현행 | 아동양육비 - 중위소득 60% 이하 : 월 20만원 청소년 한부모가족 아동양육비 - 중위소득 60% 이하 : 월 35만원 |
|----|--|

| | |
|----|--|
| 변경 | 아동양육비 - 중위소득 63% 이하 : 월 21만원 청소년 한부모가족 아동양육비 - 중위소득 65% 이하 |
|----|--|

- ① 만 2세 미만 자녀 : 월 40만원
- ② 만 2세 이상 자녀 : 월 35만원

문의 여성보육과 ☎ 760-7915

성장기 아동 체형불균형 관리사업 시범 운영 **신규**

성장기 아동의 척추측만증, 거북목, 허리 통증 등의 질환을 조기 예측하고 관리해 건강한 성장 발달을 지원하고자 한다.

| | |
|------|---|
| 시행일 | 2024. 5월 중 |
| 운영시기 | 2024. 5월~8월 |
| 사업대상 | 사업 참여 희망 초등학교(6학년 대상) |
| 검사항목 | 척추측만증·거북목증후군 선별검사, 족저압 분석 검사 |
| 검사비용 | 무료 |
| 사업내용 | - 신장 학교로 찾아가는 검사, 디지털 의료기기를 활용한 자세 불균형 측정 및 보행 분석 등 실시 - 방학 중 보건소 근력운동 프로그램 참여 |

| 사업절차 | | | |
|----------|------------|-----------|-----------|
| 4월 | 5월~7월 | 7월 | 8월 |
| 참여 학교 모집 | 찾아가는 검진 실시 | 검사결과 개별안내 | 근력운동 프로그램 |

문의 국제도시보건과 ☎ 760-6846

냉동난자 사용 보조생식술 지원 **신규**

난임 부부에게 냉동 난자 사용 보조 생식술 비용을 지원한다.

| | |
|------|--|
| 시행일 | 2024. 4월 예정 ※ 예산 소진 시까지 |
| 지원대상 | 냉동난자를 보유한 부부 |
| 지원내용 | 회당 최대 100만원 ※ 2024. 4월 홈페이지 등을 통해 세부 내용 공지 예정 |
| 문의 | 국제도시보건과 ☎ 760-6815 |

부모급여(영아수당) 지원

양육에 대한 부담을 줄이고 출산율을 높이고자 육아지원금을 강화한다.

| | |
|------|--|
| 시행일 | 2024. 1. 1. |
| 지원대상 | 2022. 1. 1. 이후 출생한 아동(최대 24개월간) ※ 2021. 12. 31. 이전 출생하는 지급대상이 아님(가정양육수당 대상) |
| 신청방법 | 별도 신청 없이 기존 계좌로 입금 ※ 2024년생은 출생신고 후 복지로 또는 관할 행정복지센터 신청 |
| 현행 | |

| 연령 | 0~11개월 | 12~23개월 |
|-----------------|---|---------------|
| 부모급여(현금) 시설 미이용 | 현금 월 70만원 | 현금 월 35만원 |
| 부모급여(보육료) 시설 이용 | 보육료 월 514,000원 + 차액 월 186,000원 (2023년 기준) | 영유아 보육료 전환 지원 |

| 연령 | 0~11개월 | 12~23개월 |
|-----------------|---|---------------|
| 부모급여(현금) 시설 미이용 | 현금 월 100만원 | 현금 월 50만원 |
| 부모급여(보육료) 시설 이용 | 보육료 월 540,000원 + 차액 월 460,000원 (2024년 기준) | 영유아 보육료 전환 지원 |

※ 어린이집 이용 시 보육료를 제외한 차액을 현금으로 지급,
종일제 아이돌봄 서비스 이용 시 부모급여 중지

장기요양보험료율 인상

노인의 일상과 건강증진을 돕고자 장기요양보험 보험료율이 인상된다.

| | |
|-----|--|
| 시행일 | 2024. 1. 1. |
| 현행 | 2023년도 장기요양보험료율 : 12.81% ※ 건강보험료 대비 장기요양보험료율 |
| 변경 | 2024년도 장기요양보험료율 : 12.95% ※ 건강보험료 대비 장기요양보험료율 |
| 문의 | 노인장애인과 ☎ 760-7295 |

디딤씨앗통장(COA) 제도

취약계층 아동의 사회진출 시 학자금·취업·창업·주거 등에 소요되는 초기비용을 마련할 수 있도록 자산형성을 돕고자 한다.

| | |
|------|--|
| 시행일 | 2024. 1. 1. |
| 지원내용 | 아동이 후원자 또는 보호자의 도움으로 적립 시 월 5만원 내 범위(최대 적립금액 월 50만원)에서 1:2로 매칭해 국가(지자체)가 월 10만원 내 지원 |
| 현행 | - 연령기준 : 12세~17세 - 소득기준 : 생계·의료급여 수급자 (중위소득 40% 이하) |
| 변경 | - 연령 기준 완화 : 0세~17세 - 소득 기준 완화 : 생계·의료·주거·교육 급여 수급자 (중위소득 50% 이하) |
| 문의 | 평생교육과 ☎ 760-7943 |

기초연금액 인상

노인에게 안정적인 소득기반을 제공하기 위해 기초연금액이 인상된다.

| | |
|-----|---|
| 시행일 | 2024. 1. 1. |
| 현행 | - 2023년 기초연금 수급자 선정기준액 ① 단독가구 : 2,020,000원 ② 부부가구 : 3,232,000원 - 2023년 기초연금 최대금액 ① 단독가구 : 323,180원 ② 부부가구 : 517,080원(부부2인 합산액) |
| 변경 | - 2024년도 기초연금 수급자 선정기준액 : 미정 - 2024년 기초연금 최대금액 : 미정 |
| 문의 | 노인장애인과 ☎ 760-7299 |

노인일자리 급여 인상

어르신이 활기차고 건강한 노후생활을 영위할 수 있도록 급여가 인상된다.

| | |
|-----|---|
| 시행일 | 2024. 1. 1. |
| 현행 | - 공익형 일자리 급여 : 월 270천원 - 사회서비스형 일자리 급여 : 594천원 |
| 변경 | - 공익형 일자리 급여 : 월 290천원 - 사회서비스형 일자리 급여 : 634천원 |
| 문의 | 노인장애인과 ☎ 760-7322 |

사망참전유공자 배우자 수당 신설 **신규**

참전유공자 및 유족의 희생정신을 기리고 그들을 예우하고자 사망 참전유공자 배우자 수당을 지원한다.

| | |
|------|--|
| 시행일 | 2024. 1. 1. |
| 지원대상 | - 연령 : 65세 이상 - 자격 : 사망 참전유공자의 「가족관계의 등록 등에 관한 법률」상 배우자 - 거주 : 인천광역시 중구 주민등록 거주자 ※ 보훈예우수당 등 타 보훈 수당과 중복 지급 불가 |
| 지원금액 | 월 5만원 |
| 지원시기 | 신청한 날이 속한 달부터 지원 |
| 지급일 | 매월 25일(지급일이 공휴일일 경우 직전 평일) |
| 신청기간 | 연중 |
| 신청방법 | 주소지 동 행정복지센터 방문 신청 |
| 문의 | 복지정책과 ☎ 760-7532 |

국민기초생활보장 제도

기준중위소득 상향으로 기초생활보장수급자의 최저생활 보장을 위한 선정 기준이 변경된다.

| | |
|-----|--|
| 시행일 | 2024. 1. 1. |
| 현행 | - 생계급여 선정기준 완화(기준중위소득 30%) 월 623,368원(1인가구 기준) - 의료급여 선정기준 완화(기준중위소득 40%) 월 831,157원(1인가구 기준) - 주거급여 선정기준 완화(기준중위소득 47%) 월 976,609원(1인가구 기준) - 교육급여 선정기준 완화(기준중위소득 50%) 월 1,038,946원(1인가구 기준) |
| 변경 | - 생계급여 선정기준 완화(기준중위소득 32%) 월 713,102원(1인가구 기준) - 의료급여 선정기준 완화(기준중위소득 40%) 월 891,378원(1인가구 기준) - 주거급여 선정기준 완화(기준중위소득 48%) 월 1,069,654원(1인가구 기준) - 교육급여 선정기준 완화(기준중위소득 50%) 월 1,114,222원(1인가구 기준) |
| 문의 | 복지정책과 ☎ 760-7334 |

더

품요롭게

달라진 중구

[농업·어업 분야]

농업인 공익수당 **신규**

농촌의 공익적 기능 유지 및 농업인의 소득 증대를 위하여 농업인 공익수당을 운영한다.

| | |
|------|---|
| 시행일 | 2024. 1. 1. |
| 사업기간 | 2024. 1월~12월 |
| 지급대상 | 농업경영체에 등록된 지급대상 농지를 경작하며, 직불금 대상 요건을 충족하는 농업인 |
| 지원내용 | 사업 대상자에게 연 60만원 지급 |
| 지원근거 | 인천광역시 농어업인 공익수당 지급 조례 |
| 문의 | 도시농업과 ☎ 760-8840 |

어업인 공익수당 **신규**

어촌의 공익적 기능을 유지·증진하는 어업인에게 공익수당을 지급한다.

| | |
|------|---|
| 시행일 | 2024. 1. 1. |
| 사업기간 | 2024. 1월~12월 |
| 지급대상 | 아래 요건을 모두 갖춘 사람 - 인천광역시 중구에 주소를 둔 자 - 어업경영체의 경영주로서 인천광역시 중구 소재지에서 어업경영체를 경영하는 자 |
| 지원내용 | 사업 대상자에게 연 60만원 지급 |
| 지원근거 | 인천광역시 농어업인 공익수당 지급 조례 |
| 문의 | 해양수산과 ☎ 760-8834 |

| | |
|-----------|---|
| 장소 | 인천 중구 영종대로94, 404호 |
| 이용방법 | 무료 이용 (단, 시설대관(회의실)이용 시 사전 상담 요청) |
| 이용내용 프로그램 | 오픈공간, 1인미디어실, 회의실, 1인독서실, 컴퓨터 등 - 1:1청년 맞춤형 취·창업 컨설팅 및 프로그램 운영 - 1인 미디어실 및 회의실 대관 |
| 가는길 | 자동차 : 인천 중구 영종대로 94, 두림타워 404호 지하철 : 공항철도 운서역 1번 출구(도보 10분 이내 거리) 시내버스 : 203, 인천e음16, 중구2, 204, 중구6-1, 320 → 공항신도시(메디컬사거리) 하차 |
| 문의 | 청년내일가지(영종) ☎ 746-6951~2 |

청년이사비 지원 **신규**

청년 주거비용 경감 및 주거안정을 위한 정책으로 중구 청년들의 이사비용을 지원하고자 한다.

| | |
|------|---|
| 시행일 | 2024. 2월 중(시행일 변동가능) |
| 운영시기 | 연중 |
| 지원대상 | 만 19~39세 중구 청년 |
| 지원규모 | 50여 명(선착순) |
| 지원내용 | 이사비 최대 20만원 한도 내 실비 지원 ※ 생애 1회 - 이사비(차량대여비, 운반비, 포장비), 부동산 중개보수비에 실제 소요된 비용 지원(청소비 제외) - 이사비용이 20만원 미만일 경우 실제 납부금액만 지원 |
| 선정방법 | 예산 내 선착순 접수 및 지원 |
| 신청대상 | 2024. 1. 1. 이후 중구로 전입 및 중구 내에서 이사 후 전입신고 완료한 만 19~39세 청년 가구 - 공고일 기준 만 19세~39세(1984. 1. 1.~2005. 12. 31) - 세대주 및 임대차계약서 기준 임차인은 신청자 청년 본인 - 주민등록등본상 동거인(가족 등)이 있는 경우에도 지원 가능 ※ 외국인, 재외국민 등은 지원대상 아님 |
| 신청방법 | 중구청 누리집 온라인 신청 |
| 문의 | 경제산업과 ☎ 760-6952 |

더

튼튼하게

달라진 중구

[일자리·경제 분야]

청년내일가지 개소·운영 **신규**

영종국제도시 내 청년들에게 다양한 취·창업상담 및 서비스 제공을 위해 청년내일가지를 개소해 운영한다.

| | |
|------|--|
| 시행일 | 2024. 1. 1. |
| 운영시기 | 연중 |
| 이용대상 | 중구 청년(만 19세~ 39세) |
| 이용시간 | 화~금 9:00~21:00, 토 10:00~18:00 ※ 월요일 및 일요일, 법정공휴일 휴무 |

더

쾌적하게

달라진 중구

[안전·위생·환경 분야]

소비가한 표시제 시행에 따른 계도기간 종료

식품의 판매 허용 기간을 알려주는 유통기한 표시제에서 섭취 가능한 기간을 알려주는 소비기한 표시제로 변경됨에 따라 실시한 1년간의 유예(계도)기간이 종료된다.

| | |
|----------|---|
| 계도기간 종료일 | 2023. 12. 31. |
| 현행 | - 올해(2023. 12. 31.)까지 유통기한 또는 소비기한 모두 또는 선택 사용(표시) 가능 - 기존 포장의 재고, 준비 등 현장 애로사항 및 자원낭비 방지를 위해 계도기간 1년 부여 |
| 변경 | - 계도기간 종료에 따라 '소비기한'으로 통일 - 우유류(냉장보관 제품에 한함)는 냉장환경 개선 이후 2031. 1. 1.부터 적용 |
| 문의 | (원도심) 위생과 ☎ 760-7350 (영종) 친환경위생과 ☎ 760-8930 (축산물) 도시농업과 ☎ 760-8943 한국식품산업협회 ☎ 1533-0639 |

가스열펌프 대기배출오염물질 관리 **신규**

가스열펌프를 대기오염물질 배출시설에 포함하고, 가스열펌프에서 배출되는 대기오염물질에 대한 관리를 시작하고자 한다.

| | |
|--------------|--|
| 시행일 | 2024. 1. 1. |
| 가스열펌프(GHP)란? | 액화천연가스나 액화석유가스를 연료로 가스엔진을 이용, 압축기를 구동하는 열펌프식 냉·난방기 |
| 안내사항 | - 가스열펌프는 '오염물질배출시설 설치신고' 대상 ※ 「대기환경보전법 제23조(배출시설의 설치 허가 및 신고) 규정」에 따라 ① 신규 설치자(건축주 등)는 가스열펌프 설치 전에, ② 2022. 12. 31. 당시 가스열펌프를 설치·운영하고 있는 자는 2024. 12. 31.까지 설치신고를 완료하여야 함 |
| 제외대상 | - 가스열펌프에서 배출되는 대기오염물질이 배출허용 기준의 30% 미만인 경우 - 환경부장관이 정하여 고시하는 기준에 따라 인증받은 대기오염물질 저감장치를 부착한 경우 |

대기오염물질 배출허용기준

| | |
|-----------|------------------|
| - 일산화탄소 : | 300ppm 이하 |
| - 질소산화물 : | 50ppm 이하 |
| - 탄화수소 : | 300ppm 이하 |
| 문의 | 환경보호과 ☎ 760-7392 |

2024년 가정용 저녹스 보일러 설치 지원

대기질 개선을 위해 가정용 저녹스보일러로 교체하거나 새로 설치 하는 경우, 교체비용의 일부를 지원한다.

| | |
|-----|---|
| 시행일 | 2024. 1. 1. |
| 현행 | 지원대상 - 일반가정 : 10만원/800대 - 저소득층 : 60만원/ 50대 |
| 변경 | 지원대상 - 일반 가구 제외 - 저소득층 : 60만원/110대 |
| 문의 | 환경보호과 ☎ 760-7394 |

1회용품 사용억제 제도

1회용품의 무분별한 사용은 불필요한 자원이 낭비되고 환경오염의 원인이 되기 때문에 1회용품 사용억제 제도가 시행되고 있다. 1회용품 사용을 더욱 줄이기 위해 규제 대상 확대와 업종별 준수사항이 강화된다.

| | |
|-----|--|
| 시행일 | 2022. 11. 24. |
| 현행 | 집단급식소·식품접객업(매장 내) 사용금지 - 1회용 컵(합성수지·금속박 등) - 1회용 접시·용기(종이, 합성수지·금속박 등) - 1회용 나무젓가락, 이쑤시개(전분으로 제조한 것은 제외) - 1회용 합성수지 수저·포크·나이프 - 1회용비닐식탁보(생분해성수지제품 제외) 도·소매업 무상제공 금지 - 1회용 봉투·쇼핑백(종이봉투, 쇼핑백 제외) 대규모 점포 사용금지 - 1회용 봉투·쇼핑백(종이봉투, 쇼핑백 제외) 체육시설 무상제공금지 - 1회용 응원용품 집단급식소·식품접객업(매장 내) 사용금지 - 1회용 종이컵 - 1회용 플라스틱 빨대 및 젓는 막대 - 1회용 봉투 및 쇼핑백(제과점업만 해당, 음식점 및 주점업은 무상제공금지) 도·소매업 사용금지 - 1회용 봉투·쇼핑백(종합소매업 해당) 대규모 점포 사용금지 - 1회용 우산비닐 체육시설 사용금지 - 합성수지 재질의 1회용 응원용품 |
| 추가 | 환경보호과 ☎ 760-7213 |
| 문의 | |

「인천광역시 중구 체육시설 설치 및 운영에 관한 조례」 제정 **신규**

구민이 이용하는 체육시설의 사용 절차와 관리 기준을 마련하여 사용자 중심의 체육시설을 운영하고자 「인천광역시 중구 체육시설 설치 및 운영에 관한 조례」를 제정해 시행한다.

- 시행일** 2024년 상반기 중
- 적용시설** 중구에서 운영 중인 공공체육시설
- 영종국제도시테니스장(송산배수지테니스장)
- 사용우선** 중구 구민
- 사용료** (영종국제도시테니스장)
- 1회사용권 : 13,000원(1일/1회/1시간/1코트)
※ 조명사용료 : 5,000원(시간당)
- 월회원권 : 65,000원(2시간/1일/1회)
※ 토/공휴일 제외

- 감면대상** - 50% 감면 : 「장애인복지법」에 따른 등록 장애인, 국가유공자 또는 그 가족, 「국민기초생활 보장법」제2조제2호에 해당하는 사람, 65세 이상의 노인 등
- **30% 감면 : 중구 구민**
- 10% 감면 : 다자녀 이상 가구의 세대원, 10명 이상의 단체 입장객 등

문의 홍보체육실
☎ 760-7137

장애인 스포츠강좌이용권 지원사업

장애인의 스포츠 참여기회 확대를 통해 체력 향상과 건강 증진을 도모하고 여가 스포츠 활동에 대한 공정한 기회를 제공함으로써 장애인의 삶의 질 향상 및 사회적 소외감을 해소시키고자 한다.

- 시행일** 2024. 1. 1.
- 현행** 대상 : 만 19세~64세 장애인
금액 : 매월 95,000원(1인 기준)
- 변경** 대상 : **5세~69세 장애인**
금액 : 매월 **110,000원**(1인 기준)
- 문의** 홍보체육실
☎ 760-7139

스포츠강좌이용권 지원사업

저소득층 유·청소년의 스포츠 활동 참여기회를 확대해 경제력 격차에 따른 건강 격차를 해소하고 체력 향상과 건강 증진에 기여하고자 한다.

- 시행일** 2024. 1. 1.
- 현행** 대상 : 저소득층 만 5세~18세(장애인 저소득층 포함)
금액 : 매월 95,000원(1인 기준)
- 변경** 대상 : 저소득층 5세~18세(**장애인 제외**)
금액 : 매월 **100,000원**(1인 기준)
- 문의** 홍보체육실
☎ 760-7139

“ 살기 좋은 도시로 변해가는
중구에서 2024년도 행복하게
보내시길 바랍니다! ”



더 촘촘한 행정 관리를 위한
영종2동 분동

인구 과밀 지역은 행정 서비스의 질이 저하되고 균등한 지원을 제공하기 어렵다.
따라서 중구는 인구 유입이 계속되는 영종1동을 두 개의 동으로 분리했다.
다양한 사업을 더 촘촘하고 효율적으로 실시하기 위해 만들어진 영종2동을 살펴보자.



새로운 행정동이 탄생하다

영종1동은 인천시에서 서구 아라동 다음으로 인구가 많았다. 신규 공동주택 입주 등으로 인구가 지속적으로 증가해서 2023년 6월 말 기준으로 50,665명의 주민이 살았다. 이에 따라 각종 행정·복지 민원 수요가 폭증하게 됐다. 중구는 영종 1동이 인구 과밀 지역에서 해소되고 더 살기 좋은 동네가 될 수 있도록 분동을 준비했다. 조례를 제·개정했으며, 쾌적한 행정서비스를 제공하기 위해 행정복합센터 건립을 추진했다. 2024년 1월 1일자로 분동하는 영종2동. 경계는 하늘별빛로를 기준으로 나뉘었으며, 별빛광장 일원도 포함됐다. 또한 주민 편의를 도모하고자 영종2동 행정복지센터가 2일부터 업무를 개시한다. 민원 창구를 비롯해 생활문화센터와 작은 도서관 등이 들어서 주민들의 문화 거점이자 쉼터로 자리매김할 것으로 기대하고 있다.



영종2동 행정복지센터 : 인천 중구 은하수로 160

도시 속 꽃피운 예술



1
평범했던 중구 골목이
매력적으로 변하고 있다.
걸음마다 예술과 마주하고
쉼터에도 아름다움이 자리한다.
거리 산책만으로 재미를
찾을 수 있는 중구로 떠나보자.



THE BLOOMING ART OF THE CITY

- 1 — 사일로 벽화
- 2 — 공공미술 조형물
- 3 — 소무의도 스토리움

THE BLOOMING ART OF THE CITY

지역을 살리는 문화예술

중구는 옛 것만을 간직하고 있는
도시가 아니다. 깊은 역사를 바탕으로
다양한 문화예술을 펼쳐가고 있다.

대표적으로 '인천개항장
문화재야행'이 있는데, 옛 목조건물이
늘어난 거리를 따라 걸으면서
근대 역사와 문화를 만끽하는 축제이다.
여기에 야간 개방이 더해져
조명으로 반짝이는 문화재에서
여러 체험과 이야기를 즐길 수 있다.
또한 중구가 지닌 오래된 건축물에서도
예술이 피어나는 중이다.
세월의 흔적이 켜켜이 쌓인 건물들이
문화 공간으로 재탄생했기 때문이다.
이곳에서는 전시와 공연 등이
펼쳐지거나 주민들을 위한 교육, 문화
프로그램이 진행된다. 무엇보다
옛 모습을 살리면서 리모델링이 진행돼
독특한 맛을 느낄 수 있다.

게다가 2022년 인천중구문화재단이
출범하면서 중구의 문화예술은 더욱
활발해졌다. 주민들을 대상으로 문화
역량 교육을 실시하며, 예술인들에게는
전시, 공연 등의 기회를 제공한다.
특히 지역 특색을 반영한 문화
프로그램을 운영해 인기를 끌고 있다.

독특한 건물 외관, 커다란
조형물, 색다른 문화 공간 등
도시에서 만나는 예술은 즐겁다.
예상치 못하게 만나도 좋지만,
알고 간다면 더 색다르게
느껴질 것이다.
중구에서 볼 수 있는
예술작품을 소개한다.

중구 속 예술작품

① 사일로 벽화
인천내항에 있던 1979년에 지어진
오래된 사일로에 그린 벽화이다.
홍물로 방치되던 것을 새롭게
재탄생시킨 것으로 2018년
세계 기네스북에 초대형
야외 벽화로 등재됐다. 밤이 되면
형형색색의 영상 작품을 선보이는
미디어파사드 무대로 변신한다.
주소 인천 중구 월미로 482

② 공공미술 조형물
2020년부터 2021년까지 진행된
공공미술 프로젝트 사업으로 중구
곳곳에 미술작품 28점이 설치됐다.
작품은 벽화를 비롯해 조형물,
청동바닥조형작품, 화강석 글판 등
다양하게 구성되어 있으며, 마을
주민들과 소통해 장소를 선정했다.
주소 인천 중구 신평·연안·운서동

③ 소무의도 스토리움
소라 형태의 독특한 외관을 뽐내는
소무의도 스토리움. 마을 주민들이
직접 운영하는 카페 겸 전시 공간이다.
몽여 해변을 조망하며 시원한 음료를
마실 수 있으며, 다양한 특산품과
기념품을 구경할 수 있다.
주소 인천 중구 떼무리길 15

일
상
에
스
며
든
다
양
한
문
화
예
술

거리유람

이제 중구 곳곳에서 자유롭게 문화예술을 향유할 수 있다.
다채로운 색으로 물들어 가는 모습을 소개한다.

제물포구락부 (인천 중구 자유공원남로 25)

1901년 개항기 인천에 거주했던
서양인들의 사교 모임 공간이었다.
지금은 주민을 위한 복합문화공간으로
각종 공연, 전시, 인문학 아카데미
등이 이뤄지고 있다.



개항장 이음 1977 (인천 중구 신포로39번길 66)

한국 근대건축의 거장으로 불리는
김수근 건축가의 설계를 기초로
1977년에 준공된 근대건축자산이다.
개인의 단독주택이었으나
최소한의 리모델링을 통해
열린 문화공간으로 조성했다.



PLACE WHERE CAN ENJOY CULTURE ART

트릭아트스토리 (인천 중구 동화마을길 42)

송월동 동화마을에 있는 관객 참여형 놀이공간이다. 입체적으로 그린
그림 45점의 트릭아트가 전시되어 있어 재밌는 사진을 촬영할 수 있다.



문화예술을 즐길 수 있는 공간



인천시민애집 (인천 중구 신포로39번길 74)

1966년부터 인천시장 관사로
사용되던 곳으로 2021년 7월 1일
인천독립 40주년을 맞아
시민을 위한 문화공간으로 개방됐다.
전시와 예술강좌 등 다양한
체험 프로그램을 운영한다.



긴담모퉁이집 (인천 중구 답동로12번길 10)

1938년경에 건축된 신흥동 옛 시장관사로 일본의 전통적인 2층 구조의
목조 주택에 서구식 근대 건축 요소를 도입한 문화주택이다. 지역주민을
위한 문화 공간으로 자리매김 중이다.



인천아트플랫폼 (인천 중구 제물량로218번길 3)

근대 개항기 건축물을 리모델링해
2009년에 개관한 문화예술복합공간이다.
예술인들의 창작공간을 비롯해 전시장, 공연장,
생활문화센터 등으로 구성되어 있다.

중구 의회 NEWS

2023 인천 중구의회 주요 이슈 — 구민과 소통하고 공감하는 중구의회의 시기별 주요 소식을 알려드립니다.



중구의회, 지방의회 우수사례 경진대회 우수상 수상

중구의회가 지난 11월 2일 대전 컨벤션센터에서 진행된 지방의회 우수사례 경진대회에 참석하여 우수상을 수상했다.

본 대회는 지방의회 인사권 독립 등 제도개선에 따른 지방의회 성과를 정리하고 우수사례 발굴·확산을 통해 국민이 신뢰하는 지방의회 역할을 홍보하기 위해 2019년부터 개최 중이며, 이번 대회는 특히 지방자치법 전부개정 이후 성과 발굴에 중점을 두었다.

올해 대회는 전국 지방의회에서 94개 사례가 접수됐으며 최종 9개 사례가 우수사례로 선정되어 본선 현장발표를 통해 시상이 진행됐다.

중구의회는 주민 추천을 통해 접수된 ‘저층주거지 재생사업 구역 내 집수리 지원사업’ 사례로 경진대회에 출전했으며, 현장발표를 통해 구의원의 구정질문·예산반영·홍보활동 등 의정활동 성과를 알려 우수상을 받았다.

작가 소개



캔버스에 표출한
내면의 심상

민영욱

민영욱 작가는 중구미술협회의 대표로서 중구에서 다양한 작품 활동을 하고 있다. 서양학과를 졸업한 그는 인천대학교 미술학부에서 강의하면서 인천과 인연을 맺었다. 중구에 터를 잡은 지는 7년 정도로 그동안 작품을 비롯해 공공미술에 참여하거나 심사위원, 심의위원 등을 맡았다. 그는 표현주의 작가로 내면의 세계를 캔버스에 표현한다. 사람, 자연 등의 형태를 강한 필체와 색으로 풀어낸다. 그리고 자신만의 선을 찾기 위해 끊임없이 노력하고 있다. 또한 중구미술협회장으로 협회의 결실을 보여주고자 바쁘게 뛰어다니는 중이다. 앞으로 중구가 제물포 르네상스로 변화되면서 다양한 문화 공간이 생길 테니, 그 안에서 중구 예술가들이 더 활발하게 기량을 펼쳐나가길 기대하면서.

구민 여러분의 추천을 기다립니다.

중구의 이름을 빛내고, 중구를 삶의 무대로 삼고 살아가는 예술인을 소개해주세요. <두드림톡>은 중구의 문화예술을 꽃피운 인물과 사연을 기다립니다. 보내실 곳 : icjgevent@naver.com

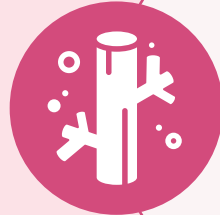

1 시한폭탄 해체를 위한 혈관 관리법

예방제화

혈관이 막히거나 터져서 생기는 질환으로 심장혈관 질환과 뇌혈관 질환이 주로 해당된다. 우리나라 대표적인 사망 원인으로 해마다 빠지지 않고 등장한다.

관리포인트

① 적절한 기준 유지하기

비만, 특히 복부비만일수록 혈관이 위험해진다. 복부비만 기준은 허리둘레 남자 90cm, 여자 85cm 이상이며 체질량지수 25kg/m² 이상이므로 넘지 않도록 조절한다.

② 규칙적으로 운동하기

주 5일 하루 30분 이상 빠르게 걷거나 조깅, 자전거타기, 수영, 체조 등 유산소 운동을 하면 혈관 청소에 도움이 된다. 무엇보다 무리한 운동보단 꾸준한 운동이 좋다.

③ 정기적으로 체크하기

혈압, 혈당, 콜레스테롤을 측정하고 자기 혈관 숫자를 알아야 한다. 특히 최근에는 40대 이하에서도 발병하고 있어 특별한 증상이 없어도 정기적으로 검진을 받아보자.

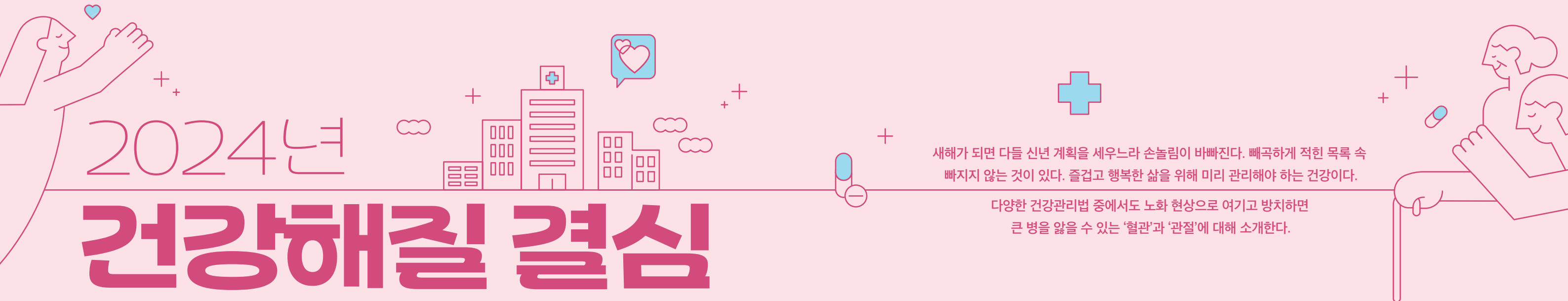

새해가 되면 다들 신년 계획을 세우느라 손놀림이 바빠진다. 빼곡하게 적힌 목록 속 빠지지 않는 것이 있다. 즐겁고 행복한 삶을 위해 미리 관리해야 하는 건강이다.

다양한 건강관리법 중에서도 노화 현상으로 여기고 방치하면 큰 병을 앓을 수 있는 '혈관'과 '관절'에 대해 소개한다.



2 편안한 일상생활을 위한 관절 관리법

관리제화

가장 많이 발생하는 질환은 골관절염이다. 뼈의 관절 면을 감싸고 있는 연골이 마모되고 관절 주변에 염증이 생기면서 통증과 변형이 발생한다.

관리포인트

① 올바른 자세 실천하기

관절에 무리를 주는 자세를 고쳐야 한다. 다리를 꼬거나 양반다리, 비스듬하게 서기, 쪼그려 앉기 등의 동작은 피하고, 의식적으로 바른 자세를 유지한다.

② 보조 기구 활용하기

무리한 운동을 했을 때는 필수적으로 수축된 근육을 풀어주어야 한다. 경직되고 쉬는 통증은 냉찜질을 하고 열감이 있고 부종이 생겼으면 온찜질을 한다.

③ 틈틈이 스트레칭하기

관절에 가해지는 부담을 줄이기 위해서는 근육, 인대 등 주변 조직을 강화해야 한다. 과도한 근력 운동보다는 스트레칭, 걷기, 수영 등을 통해 근육의 힘을 높여준다.



JUNG-GU BOX
vol. 253

행정

1월, 등록면허세(면허) 납부의 달

납세대상 2024. 1. 1 현재
각종 면허를 부여받은 자

납부기간 2024. 1. 16.~1. 31.

납부방법 ① 은행
- 납세고지서 :
전국 모든 금융기관
- 은행CD/ATM : 고지서 없이
신용카드 및 통장을
CD/ATM에 넣고 지방세 납부
(지방세입계좌로 이체 가능)

② 방문
- 세무1과·2과 : 모든 신용카드
(일부 법인카드 제외)

③ 인터넷
- 인천시 이택스
(etax.incheon.go.kr)
- 위택스
(www.wetax.go.kr)
- 인터넷지로
(www.giro.or.kr)

④ 가상계좌
- 고지서에 인쇄된 가상계좌,
지방세입계좌로 이체

⑤ ARS
- ☎ 1599-7200, ☎ 1661-7200

※ 모든 지방세는 이체수수료 없는
지방세입계좌(전자납부번호)로
납부하시길 바랍니다.

문의 (원도심)
세무1과 ☎ 760-7250
(영종·용유)
세무2과 ☎ 760-8820

인천 중구가 지원하는 다양한 행정·복지 서비스는
구민들의 행복한 일상을 돕고 있습니다.
알아두면 더욱 도움 되는 구민 대상 사업을 소개합니다.

가정용 저녹스 보일러 설치 지원

지원대상 중구 관내 노후된 가정용
보일러를 저녹스 보일러로
교체하거나 신규 설치하려는
주택 소유자 또는 소유자에게
위임받은 세입자

지원금액 (2023. 11. 17. 기준)
- 일반가정 : 10만원, 250대
- 저소득층 : 60만원, 21대

신청방법 - 방문 또는 우편접수 :
중구청 환경보호과
- 시스템 접수 :
dev.greenproduct.go.kr/boiler

선정기준 접수 및 지원금 지급 선착순
※ 우편접수의 경우 도달일 기준,
예산소진 시 지원불가

구비서류 ① 보조금 지급요청서
② 보일러 설치 확인서
(설치 후 보일러 사진 첨부 필수)
③ 개인정보 수집이용 및
제3자 제공동의서
④ 보일러 계약서·견적서
⑤ 전·월세 계약서(해당자)
⑥ 저소득층 증명서류
(해당자)

문의 환경보호과
☎ 760-7394



2023년 자동차세 납부 안내

납부기한 2023. 12. 16.~2024. 1. 2.
※ 납부기한이 지나면 3%의 가산금 부담

납세대상 2023. 12. 1. 현재 자동차를
소유하고 있는 구민

납부방법 ① 방문
- 모든 금융기관(금융기관 CD/
ATM기도 납부가능)
- 중구청 세무1과,
세무2과(영종·용유)

② 전화
- ARS ☎ 1599-7200, 1661-7200

③ 인터넷
- 인천시 이택스
(etax.incheon.go.kr)
- 위택스
(www.wetax.go.kr)
- 인터넷지로
(www.giro.or.kr)

④ 모바일
- 스마트위택스, 금융앱, 간편결제앱

※ 지방세 납부는 가상계좌, 지방세입계좌,
인터넷(etax.incheon.go.kr) 또는
모바일 앱을 이용하시면 더 편리하게
납부하실 수 있습니다.

문의 세무2과
☎ 760-8920



토양환경 평가제도

내용 부동산 또는 토지 거래 시
땅의 오염 여부를 사전에
확인하여 당사자 간의
정화 책임을 명확히 함으로써,
토양오염에 대한 분쟁을
예방하는 자율 제도

평가대상 주유소(석유류 저장시설),
공장 등 오염 취약 지역의 토양

평가내용 현장조사, 정밀조사
(토양·지하수 오염 여부 등)

문의 (원도심)
환경보호과
☎ 760-7402~4
(영종·용유)
친환경위생과
☎ 760-7737~8
인천시 환경안전과
☎ 440-3542

전세사기 피해 예방을 위한 확인사항

① 보증보험 가입 가능 여부
② 임대 물건의 전세가율 및
등기부등본 등 확인
※ 매매가 대비 전세가 비율이
80% 초과 시 위험
※ 임차물건의 압류 및 신탁등기 여부

③ 근저당 설정 금액 및
선순위 보증금 내역 과다 여부

④ 보증금(계약금, 잔금)은
반드시 임대인 계좌로 이체

⑤ 임대인 체납세금 등 확인
※ 임대인의 체납세금 열람
(국세 : 세무서, 지방세 : 구청 세무과)

⑥ 등록 공인중개사 여부 및
등기부등본상 소유권 확인
※ 개업한 공인중개사가 자격등록 후
정상 영업 중인지 확인
(국가공간정보포털
www.nsd.go.kr에서 조회)

겨울철 재난·안전위험요인
집중신고제 운영

신고기간 2023. 12. 8.~2024. 2. 29.

신고분야 총 5개
(공통 4개, 지역 1개)
- 공통 : 대설, 한파, 화재, 산불
- 지역별 : 수변안전사고(인천)

신고방법 안전신문고 앱 또는 포털
(www.safetyreport.go.kr)

※ 안전신문고 앱에 '집중신고 바로가기' 및
'퀵메뉴'의 집중신고 기능 활용

문의 안전관리과
☎ 760-7801

중구청 120통합콜센터 운영

시행시기 2023년 12월 4일부터

시행내용 원스톱 민원 상담서비스
실현을 위해 구청 대표번호를
인천시 120미추홀콜센터와
통합 운영

서비스 - 365일 24시간 전문 상담원이
직접 응대
- 국번 없이 120번 또는 중구청
대표 전화번호로 통화 시
미추홀콜센터 전문 상담원과
통화연결 가능
- 전문상담원의 분야별 다양한
민원 상담 서비스 제공
- 중구청 구청 민원뿐만
아니라 경제청, 상수도 등
시정 민원까지 원스톱 상담

문의 미추홀콜센터
☎ (국번 없이) 120



보건

어르신 폐렴구균 예방접종

내용 65세 이상 어르신의 침습성
폐렴구균 감염을 예방하기 위해
폐렴구균 예방접종 실시

※ 폐렴구균 감염으로 균혈증, 뇌수막염으로
진행되면 치명률은 60~80%까지 증가

대상 65세 이상(1958. 12. 31. 이전
출생자) 폐렴구균 예방접종을
하지 않은 어르신

※ 주민등록번호상 출생연도 기준, 2023년 기준

접종백신 폐렴구균 23가 다당백신(PPSV23),
1회 지원

접종기관 예방접종도우미 누리집
(nip.kdca.go.kr)에서 확인 가능

이상반응 국소반응(접종 부위 통증, 발적,
부종 등), 전신반응(발열, 근육통 등)

※ 국소반응은 예방접종 후 일반적으로 나타날
수 있으며 2~3일 이내 호전됩니다.
만약, 예방접종 후 2~3일간 고열 등
평소와 다른 증상이 나타나면 반드시
의사의 진료를 받으시길 바랍니다.

주의사항
- 건강 상태가 좋은 날 예방접종이 가능한지,
접종기관에 사전 확인 후 방문하기
- 접종기관 방문 시 마스크 착용 등 개인위생
수칙을 준수하며, 코로나19 증상이 있을
경우 내원 전 알리기
- 예방접종 전 반드시 의사의 예진을 받기
- 기저질환이 있는 어르신은 백신선택
(다당백신 또는 단백결합 백신) 및 접종시기
등에 대해 의사와 상담하기
- 접종 후 20~30분간 접종기관에 머물러,
이상반응 발생 여부를 관찰한 후 귀가하기
- 접종 부위는 청결하게 유지하기
- 접종 당일은 반나절 이상 충분히 쉬고,
음주나 지나친 운동은 피하기
- 접종 후 2~3일간은 고열 등 평소와
다른 신체 증상이 나타나면 반드시
의사의 진료받기

치매안심센터 등록안내

지원대상 치매진단을 받은 대상자
기본서류 ① 당해연도 발행된 처방전
(치매진단코드, 치매약 기재)
또는 진단서(소견서) 1통
※ 진단코드 :
F00~30, F10.7,
G30, G31 중 하나 이상
② 신분증(본인 및 보호자)
③ 가족관계증명서(가족 방문 시)
※ 주민번호 뒷자리 기재
추가서류 - 치매치료관리(약제비),
조호물품 지원
① 통장(본인 또는 보호자)
② 가족일 때 : 가족관계증명서,
대리인일 때 : 위임장
③ 기초생활수급자 및
차상위계층 증명서(해당 시)
지원내용 - 치매치료관리비(약제비) 지원 :
월 최대 3만원 한도 내 지원
※ 기준 중위소득 140% 이하
- 조호물품 제공 :
위생소모품
(물티슈, 기저귀 등)
1년간 제공
※ 기초생활수급자,
차상위계층 매년 제공
- 대상자 맞춤형 사례관리
- 치매어르신 실종예방
(지문등록, 배회인식표 제공)
문의 중구치매안심센터
☎ 760-6066
영종분소
☎ 760-6946~9



폐의약품 처리방법

처리장소 동네약국, 행정복지센터, 보건소
처리방법 - 플라스틱 통, 종이상자,
유리병은 분리하기
- 가루약은 약 포장지 그대로
가져가기
- 물약, 연고는 뚜껑을 닫아서
가져가기
※ 수거된 폐의약품은 안전하게 소각 처리됩니다.



문화

인향야간학교 신입생 모집

교육과정 초·중·고등학교 교육과정
4월, 8월
※ 초졸·중졸·고졸 검정고시 대비 수업 진행
수업시간 월~금요일(18:30에 시작)
본교소개 인천 최초의 야학이며 전국에서
가장 역사가 깊은 학교로
개교 61주년의 역사와 많은
졸업생을 배출한 전통의 야학
원서접수 평일 14:00~18:00
(토·일·공휴일 휴무) 상시모집
제출서류 입학원서 1통(교내준비),
최종학력증명서(졸업장),
주민등록등본 1통, 여권사진 3장
누리집 www.inhyang.net
주소 인천 중구 자유공원로 123-19
(자유공원 기상대 길 건너편
위치 송월동 동화마을 근처)
문의 인향초중고등야간학교
☎ 772-4061

울목도서관 문화 프로그램

① **신년음악회 'WELCOME'**
사업내용 현악 4중주로 듣는 영화음악과
가벼운 클래식 공연
공연팀 베르데 프로젝트 앙상블
운영일시 2024. 1. 13. 16:00
운영대상 누구나
운영장소 울목도서관 소극장
② **도서관은 움직인다!**
- 2024. 1. 13. : 빛의 움직임,
보이는 게 다가 아니야!
- 2024. 1. 20. : 무동력, 전기 없이도
움직일 수 있다고?
- 2024. 1. 27. : 동력, 강력한 모터의 힘!
- 2024. 2. 3. : 시간의 움직임, 시간을 잡아라!
운영시간 매주 토 10:00~12:00
운영대상 초등학교 3~5학년 20명
(2023년 학년 기준)
운영장소 울목도서관 어린이자료실 2층
③ **2024 행운을 잡아라!**
- 2024. 1. 13. : 행운의 룰렛(행운 룰렛
만들기 및 포춘쿠키와 행운카드 뽑기)
- 2024. 1. 20. : 행운의 쿠키(행운 관련
책과 영화 함께 즐기기)
- 2024. 1. 27. : 행운의 클로버 (새해 행운
맞이 오토마타 만들기)
운영시간 매주 토 14:00~15:00
운영대상 초등학교 1~2학년 20명
(2023년 학년 기준)
운영장소 어린이자료실 2층, 소극장
접수일정 2024. 1. 2. 9:00부터
선착순 유선 접수
문의 울목도서관
☎ 770-3800



황금색 중구

고요한 갈대의 속삭임 씨사이드파크 갈대밭

1월호의 컬러는 '황금색'이다.
황금빛으로 반짝이는 중구의 풍경을 소개한다.



쾌청한 겨울 하늘 아래, 황금빛으로 일렁이는 씨사이드파크 갈대밭.
시끄러운 도시의 소음에서 벗어나 자연의 고요함과 마주할 수 있어 많은 이들이 찾는다.
특히 햇살을 잔뜩 머금고 반짝이는 갈대의 물결을 보고 있으면 감탄이 절로 나온다.
갈대 사이를 산책할 수 있는 나무데크도 자리해 계절의 정취를 만끽하기에 좋다.
자연이 선사하는 아름다운 풍경을 감상하고 싶다면 씨사이드파크 갈대밭으로 떠나보자.



공공언어 사전

공공언어란?

정부 및 공공기관에서 사회 구성원을 대상으로 사용하는 공공성을 띤 언어를 뜻한다. 어려운 전문 용어나 한자어 사용을 자제하며, 외래어 대신 다듬은 말을 쓰는 등 누구나 쉽고 정확하게 쓸 수 있도록 해야 한다.

출처 문화체육관광부, 국립국어원 '다듬은 말'

이렇게 바꿔 사용해요!

지구를 살리는 실천, **제로 웨이스트**에 동참해야 한다.

지구를 살리는 실천, **쓰레기 없애기**에 동참해야 한다.

제로 웨이스트(Zero waste)는 일상에서 책임 있는 생산, 소비, 재사용 및 회수를 통해 모든 자원을 보존하고 어떤 쓰레기도 소각·매립되거나 바다에 버려지지 않도록 하는 환경 운동을 의미한다. 우리말로 다듬어 '쓰레기 없애기'로 사용한다.