

만화로 보는 중구 행정서비스

여권·국제운전면허증 원스톱 발급 서비스



3월의 변화하는 중구

다양하게 즐기는 동네, 연안동

VOL. 255

두드림톡

DoDreamTalk

2024 3 MAR



중	구		
신	춘	문	예

중구가 2023년 진행한 ‘제1회 중구사랑 글짓기 대회’의 수상작을 소개한다. 이번 작품은 초등 부문에서 최우수상을 수상한 작품이다.

인천의 中心(중심)
‘中區(중구)’에서
최초를 외치다



글. 박찬용
(인천담방초등학교 6학년 1반)

인천 중구는 우리 어머니께서 자란 곳으로 어머니께서는 항상 자유공원에 가면 마음이 편해지신다고 하시며 어린 시절 나를 자주 데리고 놀러 가곤 하셨다. 그래서 중

구는 나에게도 어려서부터 언제나 엄마와의 추억을 선물해 주는 친근한 곳이다. 또한 중구의 거리를 걷고 있다 보면 근대시대의 문화유산들과 마주하게 되고 문득 내가 마치 과거로 타임머신을 타고 들어와 있는 기분까지 들게 한다.

얼마 전 어떤 TV 프로그램에서 인천 중구에 있는 우리나라 최초 근대문화유산에 대해 다룬 것을 본 적이 있었는데 내가 직접 가본 곳이 TV에 나오니 정말 신기하고 자랑스러웠다. 우리는 흔히 중구하면 떠올리는 것으로 차이나타운만 생각하기 쉬운데, 이번 기회를 통해서 그동안 알려지지 않은 인천 중구에만 있는 우리나라 최초의 근대문화유산에 대해 이야기해 보고 싶다. 첫 번째는 자장면이다. 자장면은 오늘날 남녀노소 누구나 즐겨 먹는 대표 음식이다. 이 자장면을 만든 곳이 바로 중구 차이나타운이며, 한국인의 입맛에 맞는 자장면이 우리나라 최초로 이곳에서 탄생했다고 한다. 예전에는 맛있다고만 생각하고 먹었던 자장면인데 이렇게 자장면의 역사를 알게 되니 자장면이 더욱 새롭게 느껴지고 신기하기만 했다.

두 번째는 경인선이다. 경인선은 서울과 인천을 잇는 한국 최초의 철도이다. 지금도 아빠와 서울여행을 갈 때 자주 이용하는 철도가 바로 경인선인데 이 철도의 역사적 시작점이 우리 인천 중구라는 것이 자랑스럽기만 하다.

세 번째는 내리교회이다. 내리교회는 인천 중구 내동에 있는 대한민국 최초의 감리교회이다. 처음의 개신교 교회 중 하나이기 때문에 신자들은 이 교회를 ‘한국의 어머니 교회’라고도 불렀다고 한다. 나도 교회를 다니고 있는데 기독교의 시작이 중구에서 시작되었다는 점에 신기하고 반가웠다.

네 번째는 우리나라 최초의 등대인 팔미도 등대이다.

팔미도 등대를 떠올리면 생각이 나는 역사적 사건이 한 가지 있다. 바로 6·25 전쟁

의 판도를 뒤집은 최고의 작전인 ‘인천상륙작전’이다. 20세기 역사상 최고의 군사작전으로 평가받기도 하는 인천상륙작전 그 승리의 출발점이 바로 팔미도 등대에서 시작되었다고 한다. 아직까지 기회가 되지 않아 팔미도를 직접 방문해 보지는 못했지만, 기회가 된다면 직접 팔미도 등대를 방문하여 그 역사적인 순간을 체험해 보고 싶다.

다섯 번째는 우리나라 최초의 서구식 공원인 자유공원이다.

자유공원은 중구 송학동 응봉산 자락에 위치해 있다. 이곳에는 자유공원의 상징인 맥아더 장군 동상이 있다. 지난여름 학교에서 현장체험학습으로 자유공원을 방문하여 맥아더 장군 동상과 직접 마주한 적이 있었는데, 6·25전쟁 당시 모두가 실현 불가능하다고 반대하는 작전 속에서 어려운 결단을 내린 맥아더 장군과 우리나라를 위해 참전한 8개국 연합군들을 비롯하여 목숨을 바쳐 조국을 위해 희생하며 우리 후손들에게 ‘자유’를 선물해 준 국군 아저씨들에게 감사한 마음이 들었다.

지금까지 살펴본 인천 중구는 마치 역사적 문화적 종교적으로 최초인 곳이 이곳 저곳에 살아 숨 쉬고 있는 근대문화유산의 보물창고라 할 수 있다. 이번 기회를 통해서 인천 중구에 대해 보다 깊이 있게 이해할 수 있었던 것 같아 뜻깊었다. 그리고 내가 이처럼 우리나라의 최초가 시작된 근대문화유산이 많은 공간과 가까운 곳에 살고 있다는 사실이 자랑스러웠다.

앞으로도 우리나라의 최초의 역사를 간직한 중구의 소중한 근대문화유산들이 지금처럼 잘 보존되고 더욱 많은 사람들에게 알려져서 인천의 자랑일 뿐만 아니라 대한민국의 자랑으로 영원히 기억되었으면 좋겠다. 그리고 나도 이제부터 역사 공부를 더욱 열심히 하여 그동안 가까이 있지만 잘 알지 못했던 인천 중구의 숨은 보석들을 하나하나 찾아보며 새롭게 여행해 보고 싶다.

Contents:



04
도약하는 중
공동 양육
행복 육아

10
너의 중구는
중구 속 다른 풍경
② 거리 속 예술

12
둘러보는 중
중구의 다양한 공간
- 율목커뮤니티센터

16
다시, 청춘
중구 실버 소식
- 노인 소비자 피해 예방법

18
활동하는 중
중구의 청춘 인터뷰
- 윤슬(청소년운영위원회)



20
동네 가이드
우리 동네 추천 명소
② 연안동 : 연안부두 해양광장

22
의회소식
인천중구의회
주요 이슈

23
알림마당
알아두면 편리한
중구의 사업들

QR 코드를 스캔하시면
중구 두드림톡을
음성으로 만날 수 있습니다.



26
책 읽는 중
중구 도서관 소식과
추천 독립 서적

28
중구 Good
최초, 최고의 가치
수산물 현장검사소 운영



29
문화달력
3월 중구의
공연, 행사 등

31
중구 능력고사
중구 평가시험 및
독자설문조사

공동 양육 행복 육아

중구와 함께 키우는 우리 아이

“한 아이를 키우기 위해서는 온 마을이 필요하다.”

이 속담에서 알 수 있듯이 아이가 잘 자라나기 위해서는 많은 손길과 관심이 필요하다.

그래서 중구가 적극적으로 나섰다. 다양한 육아 부담을 덜어주고 양육 과정에서의 고민을 상담해 주고 있다. 아이 키우기 좋은 도시로 변해가고 있는 중구의 모습을 살펴보자.



1. 넓고 쾌적한 놀이공간
2. 소꿉놀이 세트
3. 아이 키성장표
4. 아이사랑꿈터 4호점 입구



자유롭게 뛰노는 실내 놀이터
아이사랑꿈터

아이사랑꿈터는 무더위, 추위, 미세먼지 등 날씨에 영향을 받지 않고 아이들이 마음껏 놀 수 있는 놀이 공간이다. 내부에는 미끄럼틀, 소꿉놀이 세트, 자동차 모형, 블록 등 각종 장난감이 가득하다. 바닥은 안전을 위해 폭신한 매트가 깔려 있으며, 수유실과 기저귀 교환대 등 편의시설을 갖추고 있다. 이곳에서 부모와 아이는 즐거운 시간을 보내며, 새로운 친구를 만나 추억을 만들어가게 된다. 그뿐만 아니라 다양한 체험 프로그램을 운영해 특별한 경험을 쌓아갈 수 있다.

* 이용방법

- ① 온라인 사이트 가입 → 이용시간 선택·예약 → 예약한 꿈터 방문 → 이용료 결제 → 이용 및 퇴실
- ② 오프라인 꿈터 방문 → 회원가입 신청서 작성 → 여유인원 확인 → 이용료 결제 → 이용 및 퇴실

* 이용요금 2시간(1타임)당 1천원

* 중구현황

- 📍 1호점 인천 중구 신도시남로 15
금호베스트빌1차 103동 104호
☎ 746-1010
- 📍 2호점 인천 중구 제물량로113번길 16
제이빌 202호
☎ 777-1920
- 📍 3호점 인천 중구 은하수로 380
영종하늘도시 KCC스위첸 관리동 1층
☎ 746-3031
- 📍 4호점 인천 중구 은하수로 351 커뮤니티센터 옆
☎ 752-0470

※ 자세한 사항은 아이사랑꿈터 사이트(www.kkumteo.or.kr)에서 확인



1. 중산 공동육아나눔터 외관
2. 중산 공동육아나눔터 내부



이웃과 함께 양육하는 공간 공동육아나눔터

공동육아나눔터는 같은 지역, 이웃에 사는 이들과 함께 자녀를 돌보고 육아정보를 나누면서 가정 내 양육 부담을 덜고 자녀의 사회성 발달을 돕는 공동체 공간이다. 내부에는 동화책과 장난감 등 아이들이 편하게 놀 수 있는 공간을 조성했으며, 부모들의 육아를 지원하기 위한 교육, 체험 등을 진행하는 프로그램실이 자리한다. 무엇보다 공동육아나눔터는 자녀돌봄 품앗이를 돕고 있다. 비슷한 또래의 동네 가족들끼리 그룹을 만들어 주며, 정기적으로 활동을 가질 수 있도록 공간, 비용, 프로그램, 교구 등을 지원한다.



3. 아이 놀이공간
4. 프로그램실
5. 동화책과 각종 장난감

* 이용대상 18세 미만 자녀 및 부모

* 중구현황

- 📍 신흥 공동육아나눔터 인천 중구 인중로50번길 28-1 신선경로당 2층 ☎ 330-9570
- 📍 운남 공동육아나눔터 인천 중구 흰바위로 277 252동 1층 ☎ 223-9500
- 📍 운서 공동육아나눔터 인천 중구 영종대로252번길 12 205동 1층 ☎ 763-4822
- 📍 중산 공동육아나눔터 인천 중구 두미포로 140 영종49단지 관리동 ☎ 223-9800

※ 자세한 사항은 인천중구가족센터 사이트(icjung.familynet.or.kr) > 센터소개 > 공동육아나눔터에서 확인

+ 자녀돌봄 품앗이

- 활동방법 2가족 이상의 양육자-자녀가 함께 신청 또는 비슷한 관심사나 또래 자녀 양육 가족 매칭 요청
→ 월 2회 이상 품앗이 육아 활동 → 활동일지 제출
- 활동혜택 · 프로그램 우선 초대 : 나들이, 품앗이의 날, 인형극 등 운영 프로그램에 우선 참여
· 공간 대관 : 공동육아나눔터 공간을 대관해 품앗이 활동 장소로 사용 가능
· 활동비 지원 : 매월 1가정 당 5천원(그룹 당 3만원 이내) 활동 재료비, 연 2회 체험활동비(입장·관람료, 체험비)



1



2

1. 유모차, 카시트 소독기
2. 유아용 실내 목마
3. 다양한 종류의 장난감



다양한 장난감 대여 서비스 도담도담 장난감월드

도담도담은 어린아이가 탈 없이 잘 놀며 자라는 모양을 의미하는 순우리말이다. 이 뜻 그대로 도담도담 장난감월드는 어떤 아이든지 잘 놀 수 있도록 장난감 및 유아용품을 대여해 주는 곳이다. 영유아의 발달과 흥미를 고려한 물품으로 건전한 가족놀이문화 형성을 지원하고 있으며, 무엇보다 유아비용을 절감시키고 있다. 내부에는 각종 장난감과 도서, 영상 자료를 갖추고 있어 아이들에게 놀이 기회를 더욱 다채롭게 제공한다. 그뿐만 아니라 대여 물품으로 유모차, 유아 휠체어 등을 구비해 편의를 높였다. 아이들이 손으로 만지고 입에 넣을 수도 있는 물건인 만큼 철저하게 세척 및 소독 과정을 거치고 있어 안심하고 이용 가능하다.

- * **이용대상** 인천에 주민등록이 되어 있는 시민, 인천 소재 직장근무자, 인천에 주민등록 되어 있는 임산부 또는 인천 소재 직장근무 임산부
- * **이용방법** 구비서류를 지참 후 인근 대여점 방문하여 회원가입
- * **이용요금** 연회비 1만원 ※ 국민기초생활수급자, 차상위계층 등은 연회비 무료
- * **대여수량** 회원 당 7개(장난감 2개, 도서 3권, 영상자료 2개)
- * **중구현황**

📍 중구월디점 인천 중구 홍예문로 78-1
☎ 766-0198

📍 중구영종점 인천 중구 하늘별빛로65번길 7-9 스카이다워 807호
☎ 752-0882

※ 자세한 사항은 도담도담 장난감월드 사이트(ystoy.dodamtoys.or.kr)에서 확인



3

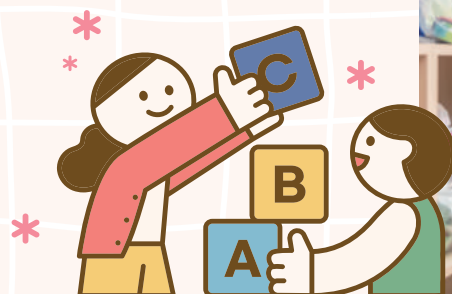

4



쾌적한 어린이집 환경 지원 그린리모델링

중구는 부모가 믿고 맡길 수 있는 보육환경을 만들기 위해 관내 국공립 어린이집을 대상으로 그린리모델링을 진행하고 있다. 그린리모델링은 어린이집, 경로당 등 공공건축물 중 노후된 건축물을 리모델링해 생활환경을 개선하고 에너지 효율을 향상시키고자 국토교통부에서 주관하는 사업이다. 이 사업을 통해 중구 어린이집들은 내·외벽 단열, 고성능 창호, 고효율 냉난방기 교체, 누수 보강, 공기순환 시스템 설치 등을 지원받았으며, 보육시설을 쾌적하게 정비할 수 있었다. 앞으로도 중구는 보육현장을 꼼꼼히 살피며 최상의 보육환경을 제공할 수 있도록 노력할 예정이다.

+ 그린리모델링 개요

- **주요내용** 에너지 성능 향상, 실내공기질 향상, 에너지 효율개선 및 생활환경 개선을 위한 그린리모델링 사업비 지원
- **지원대상** 준공 후 10년 이상 경과된 어린이집, 보건소, 의료시설 등

4. 쾌적해진 보육방
5. 최신 에어컨 설치
6. 안전 자동문 설치



6

② 거리 속 예술

두 곳 중 너의 중구는? 둘 다 가보는 중!

길 위에서 만나는 미술작품

같은 중구이지만, 다른 풍경으로 각자의
매력을 전하는 두 공간을 소개해
함께 도약하는 중구의 모습을 담고자 한다.
<너의 중구는> 시리즈,
두 번째는 거리 속 예술이다.

동심으로 돌아간 듯한 환상 송월동 벽화마을

골목길을 따라 동화 속 세상이 펼쳐진
마을이 있다. 송월동 동화마을은
세계 명작동화를 주제로 조성된
관광명소이다. 긴 계단은 무지개로 변했고,
건물은 공주가 사는 성이 됐으며,
전봇대는 잭과 콩나무 속 거대한 나무로
꾸며졌다. 도로시길, 빨간모자길, 전래동화길 등
총 11개의 테마길이 조성되어 있어
어릴 적 동심을 떠올리게 된다. 특히 작년 말
새롭게 단장을 마쳐 꽃송이에 담긴
엄지공주 벽화, 대형 소나무 놀이기구,
창작동화 공모전에서 입상한 작품으로 만든
입체 벽화까지 더욱 다채롭게 즐길 수 있다.



마을에 칠해진 화려한 색상 영종도 은골마을

운서동 은골마을에 자리한 카페거리는
독특한 예술작품을 감상할 수 있는 공간이다.
눈길을 사로잡는 트릭아트, 영종의 이야기가
새겨진 청동부조, 공간을 다채롭게 채워주는
말 조형물 등 찬찬히 살펴보면 발견할 수 있는
미술작품으로 가득하다. 2020 공공미술
프로젝트의 일환으로 설치된 것으로 일부는
주민과 함께 채색을 진행했으며, 소망글을 받아
타임캡슐을 묻기도 했다. 2023년에는
주민참여예산 사업을 통해 아름다운 마을
가꾸기에 나서며 화려한 벽화가 거리 중앙
은골소공원에 세워졌다. 더해 자연 요소를
접목하는 바이오 필릭 디자인을 진행해
나무에 뜨개 옷을 입혀주고,
돌에 그림을 그려 공원 곳곳에 배치했다.



✦ 여러 편의시설이 가득!

울목 동 속

커뮤니티 활동 공간 ✦



커뮤니티센터는 공동체의 중심이라는 뜻으로
지역사회의 문화 활동의 중심이 되는
각종 공공시설이 모여 있는 공간을 의미한다.
커뮤니티센터가 생기면 주민들이 교류할 수 있는
거점으로 활용되며 마을 공동사업을 활성화시키고
공동체 의식을 확산시킬 수 있다. 무엇보다 주민에게
여러 편의시설을 제공하게 된다.
그리고 작년 말 중구에 울목커뮤니티센터가 문을 열었다.

+ 울목커뮤니티센터

주소 인천 중구 울목로 36

연면적 1,594.54㎡

규모 지상 5층

문의 ☎ 760-6185

새롭게 탄생한 주민공동시설

울목어린이공원 앞에는 2009년부터 10년 넘게 방치됐던 건물이 있었다. 낡고 오래되어 흉물스럽게 자리해 도시 미관을 해치며, 안전사고나 범죄 발생 우려가 높았다. 울목동 주민들은 이곳의 정비를 요구했다. 이에 중구는 옛 건물을 허물고, 총 1,164.5㎡의 대지를 확보해 새롭게 건물을 지었다. 그리고 지난 2023년 11월 울목커뮤니티센터가 준공되면서 주민들의 숙원사업이 해결됐다.

울목커뮤니티센터는 원도심 주민들의 문화·복지 향유를 증진하고 지역 공동체 활동의 거점을 마련하는데 목적을 두고 건립된 주민편익시설이다. 현재 지역 주민들의 자치 역량을 키우는 공간으로 사용하고 있으며 추후에는 청소년 문화·교육 공간으로 활용할 계획이다. 무엇보다 주민 누구나 편하게 방문하여 쉬어갈 수 있는 곳이자 자유롭게 소통할 수 있는 장소가 될 수 있도록 운영하고 있다.



어린이 한자 프로그램 진행

대강당 내 행사를 위한 방송실



중구 두드림톡 VOL. 255

쾌적하게 조성된 편의 공간들

울목커뮤니티센터는 연면적 1,594.54㎡로 지상 5층의 규모이다. 지형의 특성상 경사가 심해 건물 1층은 주차장으로 조성했다. 2층에는 체력단련실과 대강당이 있다. 체력단련실은 울목커뮤니티센터 내에서 가장 많이 활용되고 있는 구역이다. 최신식 운동기구가 배치되어 있으며 그 종류도 다양해 이용하는 주민들의 만족도가 높다. 특히 깨끗한 샤워실을 갖추고 있어 더욱 편하게 운동을 즐길 수 있다. 대강당은 마을행사, 축제 등을 진행하는 공간이며, 한쪽에 공용 주방이 들어서 있다. 3층은 주민자치회 사무실과 프로그램실로 꾸며졌다. 4층은 현재 공사 중으로 북카페 및 평생교육과 프로그램 운영 장소로 활용될 예정이며, 5층은 세미나실로 각종 청소년 교육 및 강의를 진행하고자 준비하고 있다.

+ 울목커뮤니티센터 프로그램

운영기간 2024. 1. 2.~3. 30.(3개월간) ※ 마감 완료

프로그램	국악	월	10:00~12:00
	사물놀이	목	9:30~11:30
	다이어트댄스	화 목	19:00~20:00
	한자(어린이)	수	16:00~18:00
	한자(성인)	목	11:00~13:00
	헬스	월~토	9:00~21:00

※ 운영시간은 상황에 따라 변동될 수 있음

※ 현재는 마감되었으며, 2분기에 프로그램 신청 가능

※ 프로그램은 유료로 진행되며, 자세한 사항은

중구 동행정복지센터 누리집(www.icjg.go.kr/dong) > 주민자치센터 > 운영프로그램 > 울목동에서 참고



체력단련실 내부 모습

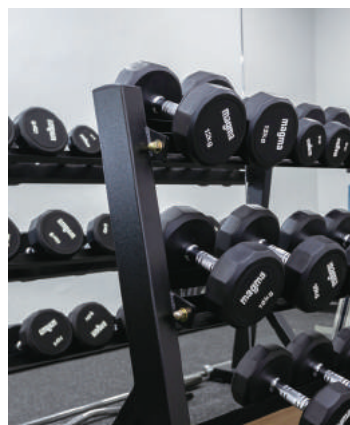

돌러보는 중

더 이상 속지 않는다! 소비자 피해 예방 솔루션

어르신들을 위해
큰글씨로 제작되었습니다.

수많은 상품과 서비스의 광고 속에서 합리적인 선택에 어려움을 겪는
어르신들이 악덕 상술에 피해를 보고 있다. 점점 다양해지는 사기를 예방하고
똑똑하게 소비할 수 있도록 ‘노인 소비자 피해 예방법’을 소개한다.

소비자 사기 피해를 당했다면!

전국 어디서나
국번 없이 소비자상담센터 ☎ 1372

단축번호 안내

- | | |
|--|---|
|  1번
자동차 |  2번
병원·의료 |
|  3번
금융·보험 |  4번
기타 모든 품목 |

※ 1372소비자상담센터(www.ccn.go.kr)에서
인터넷 상담도 가능



1372

소비자 피해 사례

사례1

개인정보 및 부당 요금

사은품을 준다면
개인정보를 요구해요.

- 회원가입이나 개인정보를 요구하는 경우, 의도치 않은 계약이 이루어질 수 있어 주의해야 한다.
- 사업자의 고지 및 소비자의 동의가 없었다면 계약 및 청구에 대한 취소 및 반환을 요구할 수 있다.

사례2

계약 취소 거절

계약 취소 및
환불을 거부하거나 과도한
위약금을 강요해요.

- 개봉 전이면 구입일로부터 14일 이내 별도의 추가 금액 없이 전액 환불이 가능하다.
 - 서비스의 경우 소비자 사정으로 계약 해지 시 시점에 따라 50~100% 환급받을 수 있다.
- ※ 판매자 과실로 인한 계약 해지는
요금 환급 및 일정비율 배상





사례3

과대·허위 광고

광고, 설명, 계약 내용 등과
실제 상품이나 서비스가 달라요.

- 상품이나 서비스를 이용한 날로부터 3개월 이내, 그 사실을 알 수 있었던 날로부터 30일 이내에 청약철회 등을 할 수 있다.
- 구매 전 제품의 효능, 상품 설명, 구매 후기 등을 꼼꼼히 확인한다.

소비자 피해 예방 솔루션

-  계약서, 판매자 주소 및 전화번호, 영수증 등 관련 서류를 잘 보관한다.
전사상거래일 경우 이용약관, 특약사항, 주문의 상세 페이지를 출력하여 보존한다.
-  상품 및 서비스의 금액이 큰 경우 가급적 신용카드로 할부결제를 진행한다.
혹시라도 사기였을 때, 카드사나 금감원에 접수해 결제를 중지할 수 있기 때문이다.
-  충동구매를 하지 않도록 주의하며, 건강기능식품의 경우 식품의약품안전처로부터 허가받은 것인지 확인한다. 무엇보다 섭취 전 의사 또는 약사와 상의해야 한다.
-  여행사, 쇼핑몰 등의 보증보험 가입 여부를 확인하고,
구매안전 서비스(소비자 보상보험, 결제대금예치)가 가능한 업체를 이용하도록 한다.

변화를 만드는 유쾌한 활동*

청소년운영위원회 '윤슬'

아이디어를 내고 직접 실행하며 변화를 만들어가는 청소년들이 있다.
다채로운 활동을 주도적으로 진행하며 자신의 역량을 키워간다.
바로 중구청소년수련관에서 청소년운영위원회로 활동하는 '윤슬'이다.

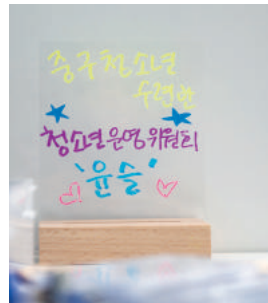

- + 위원회 소개**
- 성격** 중구청소년수련관 자치기구
- 활동기간** 2024년 12월까지
(1년 주기로 모집)
- 인원** 9세~24세 청소년 20명
- 활동공간** 중구청소년수련관



새롭고 다양한 경험을 누리다

회의를 하기 위해 하나둘 모인 아이들. 위원장의 주도로 자연스럽게 회의가 시작된다. 다양한 의견 속에서 자신의 의견을 부드럽게 전달하고 갈등을 조율하며 회의를 순조롭게 이끌어간다. 중구청소년수련관에서 운영하는 청소년운영위원회는 청소년의 참여를 보장하고 활동을 활성화시키기 위한 청소년 참여기구다. 이름인 윤슬은 햇빛이나 달빛에 비치어 반짝이는 잔물결을 의미하는 순우리말에서 따왔는데, 윤슬처럼 어디서나 반짝이는 청소년운영위원회가 되자는 뜻을 담았다. 올해 제3기 윤슬은 총 20명으로 오리엔테이션을 받은 뒤 본격적인 활동을 개시하게 된다.

윤슬은 운영분과, 기획분과, 홍보분과로 나뉘어 있다. 운영분과는 기관장 간담회, 시설 및 프로그램 모니터링을 담당한다. 기획분과는 지역 축제를 기획하고 운영하며 지역사회 요구조사를 맡고 있다. 홍보분과는 매월 소식지를 제작하고 있으며, 활동사진을 촬영한다. 분과는 각자 위원들이 본인의 역량을 발휘할 수 있는 영역으로 선택할 수 있으며, 분과 담당이 주도하되 모두가 참여해 의견을 조율해 결정하고 실행한다.

청소년 활동 지원사업

청소년운영위원회 <윤슬>

활동내용 정기회의 및 임시회의, 모니터링 활동, 교류활동, 요구조사, 기관장간담회 등
지원혜택 위촉장 발급, 청소년 활동 공모전 지원, 자원봉사 활동시간 제공, 간식 제공 등
신청방법 중구청소년수련관(youth.icjss.or.kr) > 열린마당 > 공지사항 확인
※ 2024년 제3기 윤슬 모집 마감

스스로 기획하고 활동을 주도하다

윤슬은 주기적으로 중구청소년수련관을 둘러보며 청소년들에게 더 편리하고 안전한 공간이 될 수 있도록 개선점을 찾는다. 이후 의견을 정리하여 수련관에 건의해 개선을 요구한다. 이를 통해 게임존의 놀이 종류가 다양해졌으며, 수련관 내에 안내문을 부착해 편의를 더했다. 이외에도 청소년어울림마당을 비롯해 중구 관내 축제에서 체험부스를 직접 기획하고 운영한다.

청소년운영위원들은 활동하며 많은 청소년과 마주한다. 그들의 목소리에 귀를 기울이고 소통하면서 시야를 넓혀가게 된다. 또한 책임감을 가지고 맡은 업무를 성실히 수행하기 위해 노력한다. 정혜원 위원장은 "새로운 경험을 하고 싶어서 신청했습니다. 변해가는 수련관의 모습을 직접 보면서 뿌듯함과 즐거움을 느꼈습니다. 조금 더 윤슬로 활동하고 싶어서 올해도 신청했고 위원장으로 활동하게 되었습니다."라며, "작년보다 더욱 알차게 운영될 수 있도록 규칙을 더욱 탄탄하게 세우고 지킬 수 있도록 하였습니다."라고 각오를 내비쳤다.



바다 앞

우리 동네 추천 명소 2



연안부두 해양광장

힐링 아지트

중구는 각 동마다 지닌 특징을 기반으로 살기 좋은 동네를 만들어가고 있다.
유구한 역사가 깃든 유산부터 주민 쉼터, 문화 놀이터 등 구석구석 숨겨진 공간들.
그중에서도 꼭 방문해야 하는 명소를 차례로 소개한다.
두 번째 공간은 연안동에 있는 연안부두 해양광장이다.

바다를 보며 여유롭게 쉬어가다

연안동에는 탁 트인 바다 풍경을 즐길 수 있는 공간이 있다. 연안부두 앞에 조성된 해양광장이다. 연안부두는 1960년대 후반 급증하는 무역량을 소화하기 위해 인천 내항을 개발하면서 나온 흙으로 바다를 매립하여 만들어졌다. 부두에는 대청도, 연평도, 백령도 등 서해안 일원의 섬과 제주도를 운항하는 여객선을 탈 수 있는 여객터미널이 있으며, 크고 작은 고깃배가 정박해 있다. 여기에 커다란 광장이 더해져 부두는 활기찬 분위기를 자아낸다.

광장에는 다양한 조형물이 자리한다. 입구에는 비잔틴 양식의 화려한 건물 모형 2개가 있으며, 한가운데는 러시아 전통 인형인 마트료시카가 여러 크기로 설치되어 있다. 또한 연안부두를 배경으로 지은 노래비가 세워져 있다. 노래 제목도 연안부두로 1979년 김트리오가 불렀으며, 인천을 연고로 하는 스포츠 팀에서 응원가로 사용해 시민들에게 사랑받았다. 이외에도 물놀이 시설이 있어 여름마다 아이들의 더위를 식혀주는 쉼터로 사용되며, 음악 분수대, 야외공연장 등을 갖추고 있다.

주소 인천 중구 연안부두로 36
주요시설 전망대, 물놀이 시설, 음악분수대, 야외공연장 등
참고사항 연안부두명예노숙자장 사용 가능(30분 1,000원)
 전망대 입장료 무료
문의 ☎ 760-6456



다양한 즐길 거리를 함께 누리다

해양광장에는 연안부두의 다채로운 모습이 펼쳐진 전망대가 있다. 7층 규모로 광장의 전경을 한눈에 담을 수 있으며, 그 너머 서해와 인천 섬 풍경을 감상할 수 있다. 지난 2023년 진행한 연안부두 해양광장 정비사업을 통해 전망대가 더욱 풍성하고 편리하게 거듭났다. 팔미도 등대를 형상화한 포토존과 함께 쉴 수 있는 의자를 확충했으며, 밤에도 방문하기 좋도록 야간조명을 설치했다. 또한 키오스크를 활용해 연안부두와 인천항의 과거, 현재, 미래를 담은 영상 콘텐츠를 볼 수 있도록 조성했다. 무엇보다 열린관광지로 선정된 만큼 장애인, 영유아 동반 가족 등 관광 약자도 전경을 조망할 수 있게 전망대의 안전 난간도 낮췄다.

멀지 않은 곳에는 수도권 유일의 산지 어시장인 인천종합어 시장이 자리한다. 당일 잡은 생선, 직접 말린 건어물, 토굴에서 숙성한 젓갈 등이 가득하다. 제철 해산물을 저렴하게 구입할 수 있어 많은 발걸음이 이어지고 있다.

중구의회 소식

www.icjg.go.kr
중구의회 ☎ 760-7631



중구의회, 제316회 임시회 폐회

중구의회(의장 강후공)는 1월 15일부터 1월 25일까지 11일간의 일정으로 제316회 임시회 일정을 모두 마쳤다.

2024년 첫 회의인 이번 임시회에서는 인천광역시 중구 주민조례발안에 관한 조례 전부개정조례안 등 의원발의 안건 6건과 인천광역시 중구 국공립어린이집 1개소 민간위탁 동의안 등 집행부에서 제출한 안건 4건을 포함해 총 10건의 안건을 처리했다.

강후공 의장은 폐회사에서 “연일 이어지는 갑작스러운 한파로 인해 전국 곳곳에서 크고 작은 피해가 잇따

르고 있는 만큼 관계 부서에서는 안전사고 및 질환 예방 등에 선제적으로 대응해 주길 바라며, 특히 취약계층의 안전 점검과 지원에도 총력을 다해주시길 바란다”라고 밝혔다.

한편 이번 제2차 본회의에서 5분 자유발언을 통해, 한창한 의원은 이번에 개장한 인스파이어 엔터테인먼트 리조트가 지역 상생 협력을 위해 구체적인 방안을 마련하여 실행해 줄 것을 촉구했고, 김광호 의원은 영종국제도시가 세계적인 도시로 도약하여 발전하기 위해서 세계적인 명문 국제학교를 유치할 수 있도록 관계기관이 적극적으로 노력해 주실 것을 당부했다.

Jung-gu Box

인천 중구가 지원하는 다양한 행정·복지 서비스는 구민들의 행복한 일상을 돕고 있습니다.
알아두면 더욱 도움 되는 구민 대상 사업을 소개합니다.

행정

청년 이사비 지원사업

- 지원내용** 이사비 최대 20만원 한도 내 실비 지원
※ 이사비, 중개보수비에 실제 소요된 비용으로 청소비 제외
- 지원대상** 2024. 1. 1. 이후 중구로 이사한 청년 세대주로서 신청 자격을 충족하는 자
- 나이기준** 신청일 기준 만 19세~39세 무주택 청년 세대주
- 전입기준** 2024. 1. 1. 이후 중구로 이사 또는 중구 내에서 이사(전입신고 완료)
- 거주유형** 전월세 거주(보증금 5천만원 및 월세 60만원 이하)
- 소득기준** 기준 중위소득 100% 이하, 전월 고지된 건강보험료로 대상자 선정
- 신청방법** 2024. 2. 1.부터 온라인 신청
(www.icjg.go.kr/movingexpenses)
※ 중구청 누리집 > 참여소식 > 청년이사비지원 게시판
- 신청기간** 2024. 2. 1.~11. 30. ※예산 소진 시 사업 종료
- 문의** 중구 경제산업과 ☎ 760-6952

인천 청년 자격증 응시료 지원사업

- 신청기간** 2024. 2. 1.~11. 30.
- 지원대상** 만 18세~39세 중구 거주 청년 중 응시일 기준 미취업자
- 지원내용** 1인 1회 자격증 응시료 실비 지원, 10만원 한도(예산 소진 시까지)
- 국가기술자격증, 국가전문자격증·국가공인민간자격증, 한국어 및 어학시험
※ 자세한 자격증 종목은 인천청년포털에서 확인 가능
- 신청방법** 인천청년포털 회원 가입 후 개인정보동의 및 신청서 작성
- 제출서류** 시험 결제 영수증, 시험 응시 증명서류, 본인명의 통장사본, 사실증명(사업자등록여부확인), 건강보험자격득실확인서, 필요시 추가서류 등
- 문의** 미추홀콜센터 ☎ 032-120
중구 경제산업과 ☎ 760-6954

원도심 부설주차장 개방지원 사업

- 사업내용** ① 시설개선비 지원
• 지원조건 : 원도심(영종·용유 제외) 건축 대상
시설개선비 주차장 5면 이상 개방, 개방기간 : 3년
운전보조금 주차장 5면 이상, 개방 기간 : 2년
• 지원금액
시설개선비 5면 750만원, 6면~80면 780만원 ~3,000만원 ※ 1면 추가당 30만원
운전보조금 1면당 월 2만원, 연 최대 60면
• 지원시설
주차시설 주차노면표시, 카스토퍼, 표지판 등
방범시설 CCTV, 주차관제시스템 등
- ② 교통유발부담금 20% 경감
• 부설주차장 개방 이행기준
- 부설주차장 주차면수 50% 이상 개방 (최소 10면 이상, 9시간 이상)
- 부설주차장 개방사업 참여 신청서를 제출하고 개방안내표지판 부착
- 신청방법** 중구청 교통운수와 방문 접수
(인천 중구 신포로27번길 80, 월디관 3층)
- 문의** 중구 교통운수와 ☎ 760-7554

2024년 3월 지역특성화 재난 대비 민방위 훈련

- 훈련일시** 2024. 3. 6. 14:00~14:30
- 훈련장소** 인천국제공항 자기부상열차 용유역
- 훈련내용** 지진발생 시 행동요령
- 훈련 재난경보 발령
- 열차운행 중지 및 열차내 상황전파 등 상황조치
- 대피 안내 및 대피 실시
- 문의** 중구 안전관리과 ☎ 760-7816

보이스피싱 예방수칙

수사기관, 금융기관은 절대로 돈을 요구하지 않으며, 아래 사항 중 단 한 개라도 해당될 시 보이스피싱을 의심하기

- ① 전화로 수사기관, 공공기관이라며 개인정보, 돈을 요구하나요?
- ② 가족, 지인이라며 문자로 금전, 상품권 구매 등을 요구받았나요?
- ③ 저금리 대출대출상품이 있다며 대출 권유 및 대출 처리 비용으로 선입금을 요구받았나요?
- ④ 출처가 불분명한 URL 문자를 클릭하거나 어플을 다운로드하신 적이 있으신가요?
- ⑤ 채용 등의 이유로 통장사본, 카드, 비밀번호를 요구받았나요?

보이스피싱 대처요령 영상으로 확인하기 >



복지·보건

임신준비 건강관리 지원사업

운영일시	연중(예산 소진 시까지)
대 상	중구 거주 임신 준비 부부
신 청	중구보건소 모자보건실
내 용	① 임신 준비 건강검진(여성 17종, 남성 14종) ② 임신 준비 부부 엽산제 제공(최대 3개월 분) ③ 대상자별 맞춤 건강관리(운동·영양·금연 클리닉 등)
준비서류	신분증 · 예비부부 : 주민등록 등본, 혼인 증빙 서류 (청첩장, 예식장 예약증 등) · 기혼부부 : 주민등록 등본, 가족관계증명서 ※ 필요시
접수시간	· 원도심 : 오전 11시 이전, 오후 검사 없음 ※ 사전 예약 필수 · 영종 : 오전 11시 이전, 오후 4시 이전 접수 마감
문 의	중구보건소 모자보건실 원도심 ☎ 760-6073 / 영종 ☎ 760-6815

인천중구가족센터 주요 사업

- ① 온가족보듬사업
가족상담
지역주민 누구나, 부모·자녀상담, 부부상담, 임신갈등상담, 이혼 전후 상담 등
사례관리
1인가구, 한부모가족 등 지원이 필요하다고 판단되는 가구, 지역사회 자원 활용·연계 등 직접 및 간접 서비스 지원
교육·문화 프로그램 및 자조모임
재무교육, 엄마 집단상담, 반려견 자조모임, 중년기여성 집단상담, 주거환경개선 등
긴급위기지원
긴급위기를 겪은 가족, 심리정서지원, 긴급돌봄지원 등
- ② 이중언어 교육지원
이중언어 부모·가족코칭
18세 이하 자녀를 둔 다문화가족, 이중언어 사용의 중요성 및 인식개선
이중언어 학습지원
이중언어 부모·가족코칭에 참여한 가족의 18세 이하 자녀, 이중언어 직접교육(중국어·베트남어), 이중언어온라인교육(기타 다양한 언어)
- ③ 다문화가족자녀 교육지원
진로설계지원
다문화 아동·청소년(7세~18세), 상담, 진학·진로 컨설팅, 진로체험 등
기초학습지원
다문화가족 미취학 자녀 또는 초등학교 저학년 자녀, 기초학습지원, 방학프로그램 등
저소득 다문화자녀 교육활동비지원
중위소득 50% 초과~100% 이하 다문화가족 자녀(7세~18세), 교육활동에 필요한 학습비 지원
- 문 의 인천중구가족센터 ☎ 763-9337

아이보듬 신생아 수유 클리닉 운영

운영일시	둘째·셋째 주 금요일 14:00~17:00 ※ 연중
이용대상	중구 거주 보건소 등록 임신부
장 소	영종보건지소 2층 모야교육실
내 용	· 임신부 : 14:00~15:30 모유수유 이론 교육 및 실습 · 출산부 : 15:30~17:00 수유 시 문제점 진단 및 해결방안 지도
신 청	전화 또는 방문
문 의	중구보건소 모자보건실 ☎ 760-6815

어르신 무료 대상포진 예방접종

접종대상	65세 이상 연령에서 대상포진 예방접종하지 않은 중구 거주 1년 이상 어르신 ※ 1959. 12. 31. 이전 출생자 (주민등록번호 상 출생연도 기준, 2024년 기준)
접종백신	대상포진약독화생백신(스카이조스터), 1회 지원
준비서류	신분증, 주민등록초본
접종장소	중구 어르신 대상포진 예방접종 지정의료기관 ※ 중구보건소 누리집(www.icjg.go.kr/health) 참고
문 의	중구보건소 원도심 ☎ 760-6073 / 영종 ☎ 760-6809

환경

고농도 미세먼지 비상저감조치

비상저감조치란?	고농도 초미세먼지(PM2.5)가 일정기간 지속 시 단기간에 대기질을 개선하기 위한 비상조치
발령조건	※ 1가지 조건이라도 충족 시 발령 ① 당일 50㎍/㎥ 초과(0시~16시 평균) + 내일 50㎍/㎥ 초과 예보 ② 당일 주의보·경보 발령(0시~16시) + 내일 50㎍/㎥ 초과 예보 ③ 내일 75㎍/㎥ 초과 예보
발령대상	공공·의무 배출시설, 비산먼지 발생 공사장
발령전파	시행 전일 17시 발령 및 18시경 발령대상 현장담당자에게 메시지로 상황 전파(중구청 → 현장)
조치사항	시행 당일 6시~21시 - 예비·비상저감조치 발령전파 (공공·의무사업장, 관공·민간공사장) - 배출사업장 가동시간 단축 - 비산먼지 발생과정 중지, 노후건설기계 사용제한, 실내작업 우선 실시, 출퇴근 시간대 작업 회피 - 살수차량, 먼지흡입차량으로 집중 관리도로 청소횟수 증가 등 도로청소 강화

문화

2024년 도시농업(텃밭)활동 참여자 모집

신청기간	2024. 2. 19. 10:00~2. 23. 18:00
장 소	첫개농장공원(운서동 3020-1 일원)
대 상	중구 구민
비 용	① 일반분양(171구좌) : 구좌당 4만원 ② 공공분양(8구좌) : 무료
신청방법	중구시설관리공단(www.icjss.or.kr) 접속 후 신청
추첨일자	2024. 2. 27.
활동시작	2024. 3. 16.~
문 의	중구시설관리공단 ☎ 850-1481

제과제빵 프로그램 참가자 모집

신청기간	2024. 3. 2~3. 16.
모집대상	① 3월 : 8~10세 청소년 15명 ② 4월 : 11~13세 청소년 15명
장 소	중구청청소년수련관
신청방법	중구청청소년수련관 누리집 내 신청/접수
문 의	중구청청소년수련관 ☎ 850-1490

2024 인터넷 수능방송 수강권 지원

신청기간	연중
지원대상	인천 중구 소재 중·고등학교 재학생, 중구 거주 학생 및 중구 관내 학교 밖 청소년 등 600여 명 ※ 취약계층 학생은 무료 지원(인원 제한 없음)
지원내용	강남구청 인터넷 수능방송 수강권 → 1인 수강료 4만5천원 중 3만5천원 지원(자부담 1만원)
수능방송	① 영역별 : 국어, 영어, 수학, 사회탐구, 과학탐구, 코딩 등 ② 단계별 : 개념완성, 문제풀이, 심화 학습, 파이널
접수방법	신청서 이메일 접수(kmk012@korea.kr)
사용방법	수강권 수령(문자통보) 후사이트에서수강권등록및사용
사용기간	수강권 등록 후 1년간
문 의	중구 평생교육과 ☎ 760-7932



도서관 프로그램

중구에 독서 문화를 확산시키고
구민들이 인문학적 소양을
기를 수 있도록 도서관에서 다양한
독서문화프로그램을 운영합니다.
중구 관내 도서관에서 3월에 진행하는
문화 프로그램을 소개합니다.

율목도서관

주소 인천 중구 답동로24번길 17
운영시간 평일 9:00~22:00, 주말 9:00~18:00
※ 휴관일 : 매주 월요일, 법정공휴일
문의 ☎ 770-3800

꿈빛도서관

주소 인천 중구 홍예문로 32
운영시간 9:00~18:00(목요일은 20:00까지)
※ 휴관일 : 매주 월요일, 법정공휴일
문의 ☎ 764-6111

영종도서관

주소 인천 중구 영종대로 85
운영시간 평일 9:00~22:00, 주말 9:00~18:00
※ 휴관일 : 매주 월요일, 법정공휴일
문의 ☎ 745-6000

영종하늘도서관

주소 인천 중구 하늘중앙로 132
운영시간 평일 9:00~22:00, 주말 9:00~18:00
※ 휴관일 : 매주 금요일, 법정공휴일
문의 ☎ 746-9139

1 율목도서관

어린이작업실 모야 <하드스틱의 변신>

내용 하드스틱을 활용한 다양한 창의적 만들기 활동
일시 2024. 3. 9. 13:00~14:00
대상 초등학교 1~2학년 8명
장소 2층 어린이자료실
접수 2024. 3. 2. 9:00부터 선착순 유선 접수

메이커 프로젝트 <빙글빙글 큐브 전동기>

내용 호모폴라의 원리를 알아보고,
큐브 호모폴라 전동기 만들기
일시 2024. 3. 16. 15:00~16:30
대상 초등학교 3~5학년 15명
장소 2층 어린이자료실
접수 2024. 3. 2. 9:00부터 선착순 유선 접수

어린이 독서체험활동 <췌! 나만의 비밀 가방>

내용 ‘악어의 비밀 가방(저자 정경숙)’을 읽고,
나만의 비밀 가방 만들기
일시 2024. 3. 23. 15:00 ~ 16:30
대상 초등학교 1~2학년 15명
장소 2층 어린이자료실
접수 2024. 3. 2. 9:00부터 선착순 유선 접수

어린이 상시프로그램

내용 - (달마다 읽는) 달달북 : 봄이 왔나 ‘봄’
- 달달한 책놀이 : ‘봄꽃이 궁금해 봄 속으로
풍덩(저자 주미경)’을 읽고, 날아라 나비
만들기
일시 2024. 3. 2.~3. 31.
대상 율목도서관 어린이 이용자
장소 1층 어린이자료실

2 영종하늘도서관

김슬기 작가와의 만남

일시 2024. 3. 16. 10:00~12:00
장소 1층 세미나실1
대상 초등학교 1~2학년
내용 그림책 <모모와 토토>,
<모모와 토토 하트하트> 작가 강연

신은영 작가와의 만남 <친구들과 끈끈해지는 방법>

일시 2024. 3. 23. 10:00~12:00
장소 1층 세미나실1
대상 초등학교 3~6학년
내용 도서 <끈적이 요요>와 연계해
새학년·새학기 맞이 친구들과 끈끈해지는
방법 강연



3월호 추천도서



당신도 혼자 살고 있나요

저자 최혜인 | **출판사** 헤이브로

29살 싱글 여성이 독립생활을 시작하면서
겪었던 좌충우돌 에피소드가 담긴 에세이 형식의 책이다.
자신만의 취향과 라이프 스타일을 찾아가는 모습을
소개하며 누구나 한 번쯤 고민해 보는 홀로서기를 권한다.

한 번도 예상에서 벗어난 적 없던 말 잘 듣는 큰 딸이었다.
하라면 하고, 하지 말라면 안 하는. 암묵적으로 정해진
규칙에서 크게 벗어난 적이 없었다. 하라는 공부
열심히 했던 학창시절을 지나, 그 흔하고 요란한
사춘기도 없이 대학을 졸업했고, 한 번의 취업과 한 번의
이직을 거친 사회생활 5년차 직장인이었다. 그렇게 그냥 저냥
지내다가 시집이나 갈 줄 알았던 큰 딸의 난데없는
‘가출 통보’에 4개의 눈동자가 데룩데룩 굴러다녔다.

그렇게 나와 부모님의 독립기가 시작되었다.

- 프롤로그 중에서 -

일상을 바꾼 **최초** **최고** 사례

새로운 변화는 우리의 일상을 바꾼다. 특히 중구는 1883년 인천 개항으로 새 문물이 들어오면서 건축, 문화, 사업 등이 달라졌다. 그리고 지금도 구민의 생활을 더 편리하게 바꾸기 위해 다양한 사례를 만들어내고 있다. 중구가 각종 분야에서 이뤄낸 최초이자 최고의 사례를 소개한다.

인천 최초

수산물 유통을 안전하게 관리하는 수산물 현장검사소

안심하고 수산물을 섭취할 수 있도록 유통환경을 조성하기 위해 수산물 현장검사소가 중구에 설치됐다. 식약처의 협조 요청에 따라 인천시에서 설치한 것으로 전국 4곳(서울·경기·부산·인천) 중 하나이다. 특히 인천종합어시장과 활어도매시장이 있는 중구 연안부두는 전국 활어의 35%가 유통되는 수도권 수산물 유통 길목으로 도매단계 검사가 가능하다. 도매단계 검사는 소매단계 검사와 달리 생산자 파악이 용이해 부적합 수산물의 유통을 차단할 수 있는 이점을 지녔다. 앞으로 수산물 안전 문제에 선제적으로 대응할 수 있게 됐으며, 수산물 검사 대상이 인천 전체 어시장으로 확대될 예정이다.



수산물 현장검사소, 연안부두 개소

연안부두 내 인천국제수산물타운에 수산물 현장검사소가 작년에 개소됐다. 이곳은 수산물의 동물용 의약품(항생제), 방사능 등과 관련해 신속 검사를 진행하고 부적합 제품을 가려내 즉시 유통을 차단한다. 수산물 현장검사소에서 진행한 결과는 인천시 보건환경연구원 누리집에서 바로 확인할 수 있다.

유통 식품 방사능 검사결과
www.incheon.go.kr/ecopia/EC030501



① 유통 길목 검사

연안부두는 전국 활어의 35% 유통
※ 어시장(소래포구, 강화) 및
마트·전통시장 등 검사 지역 확대 예정

도매 단계 현장 검사(생산자 파악 용이)

② 방사능 상시 검사체계 구축

일본 원전 오염수 해양 방류 결정
※ 막연한 불안감으로 수산물 소비심리 급감

수산물 안전 문제 선제적 대응

③ 항생제 신속 검사

동물용 의약품(항생제) 신속 검사
※ 양식 수산물 항생제 사용량 검사

부적합한 제품 즉시 유통 차단

2024년 3월 중구 능력 평가시험

행정 개편 영역

다음 기사를 읽고 아래의 문제를 풀어보세요.

지난 1월 9일 「인천광역시 제물포구·영종구 및 검단구 설치 등에 관한 법률안」이 국회 본회의를 통과했다.

이로써 2026년 7월이면 영종구와 함께, 중구 원도심과 동구를 통합해 제물포구를 신설하게 된다.

중구는 다음날 환영 성명을 통해 “지역발전을 위한 새 도약의 기회가 될 수 있는 만큼, 환영의 뜻을 표한다.”라며, ... (중략) ...

특히 구는 “개편이 성공적으로 추진된다면, 행정수요에 더 적극적이고 촘촘하게 대응하고, 선택과 집중을 통해 지역 특성을 고려한 맞춤형 발전전략을 더 효율적으로 추진할 수 있는 길이 열릴 것”이라며 개편에 대한 기대감도 전했다.

출처 : 2024. 1. 10. 기사

01. 지난 1월 9일 국회 본회의를 통과한 법안으로 알맞은 것은?

- ① 인천광역시 제물포구·영종구 및 검단구 설치 등에 관한 법률안
- ② 인천광역시 중·동구·영종구 및 검단구 설치 등에 관한 법률안
- ③ 인천광역시 제물포구·용유구 및 검단구 설치 등에 관한 법률안
- ④ 인천광역시 중·동구·용유구 및 검단구 설치 등에 관한 법률안

02. 다음 빈칸에 들어갈 단어는 무엇일까요?

2026년 7월이면 ()와 함께, 중구 원도심과 동구를 통합해 ()를 신설하게 된다.

03. 행정 개편 이후 기대하는 변화로 알맞은 것은?

- ① 행정수요에 수동적으로 대응
- ② 지역 특성을 고려한 맞춤형 발전전략
- ③ 지역 간의 갈등 조장 및 양극화
- ④ 행정 이원화로 행정 효율성 감소

2024년 3월호

독자설문조사

참여방법

- ① 설문조사 질문에 답변 적기
- ② 사진 찍어 메일로 전송하기

보내실 곳 icjgevent@naver.com

귀하의 성함, 성별, 거주지, 연령을
표기해주세요.

성함 _____ 성별 (남 / 여)
연령 _____ 세
거주지 _____

<중구 두드림톡>에 대한 설문조사에 응해주세요.
구민들의 다양한 의견들을 기다리겠습니다.

Q1 <중구 두드림톡>가 독자들에게 필요한 정보를 잘 담고 있다고 보십니까?

- ☐ 매우 그렇다 ☐ 대체로 그렇다 ☐ 보통이다
- ☐ 대체로 그렇지 않다 ☐ 매우 그렇지 않다

Q2 <중구 두드림톡>에 추가 또는 보강되었으면 하는 내용은 무엇입니까?

- ☐ 여행 및 맛집 정보 ☐ 학생 대상 교육 정보 ☐ 취업 정보
- ☐ 재테크 등 경제 정보 ☐ 시민 참여 및 이벤트 ☐ 기타()

Q3 인천중구와 <중구 두드림톡>에 바라는 점을 자유롭게 말씀해 주세요.



제물포구락부

3 Culture Calendar

※ 일정은 상황에 따라 변경될 수 있습니다.

SUN	MON	TUE	WED	THU	FRI	SAT
					1 삼일절	2
3	4	5	6 <반갑수타! 누들제면소> 3. 6.~6. 28. 매주 수·금(총 32회) 누들플랫폼 2층 인천중구문화재단 선착순 접수 ☎ 070-8829-5609	7 	8 INSPIRE CONCERT SERIES #1 MAROON5 3. 8.(금) 20:00, 3. 9.(토) 19:00 인스파이어 아레나 스탠딩A 24만2천원, 스탠딩B 22만원 VIP 27만15천원, R 22만원 등 ☎ 1544-1555	9 
10 	11	12	13 	14 인천시립교향악단 기획연주회 <2024 화이트데이 콘서트> 3. 14.(목) 19:30 아트센터인천 콘서트홀 전석 1만원 ☎ 453-7726	15 	16 작곡가 시리즈 <베토벤> I 3. 16.(토) 17:00 아트센터인천 콘서트홀 R석 5만원, S석 4만원, A석 2만원 ☎ 453-7700
17	18 	19	20	21 	22 인천시립교향악단 제420회 정기연주회 <2024 클래식예선스:아이갓리듬> 3. 22.(금) 19:30 아트센터인천 콘서트홀 전석 1만원 ☎ 453-7726	23 
24 / 31	25 	26	27	28	29 	30  손열음 & 스베를린 루세브 듀오 리사이틀 3. 30.(토) 17:00 아트센터인천 콘서트홀 R석 6만원, S석 4만원, A석 2만원 ☎ 453-7700