

2022 회계연도

알기 쉽게 풀어 쓴

우리구 살림살이

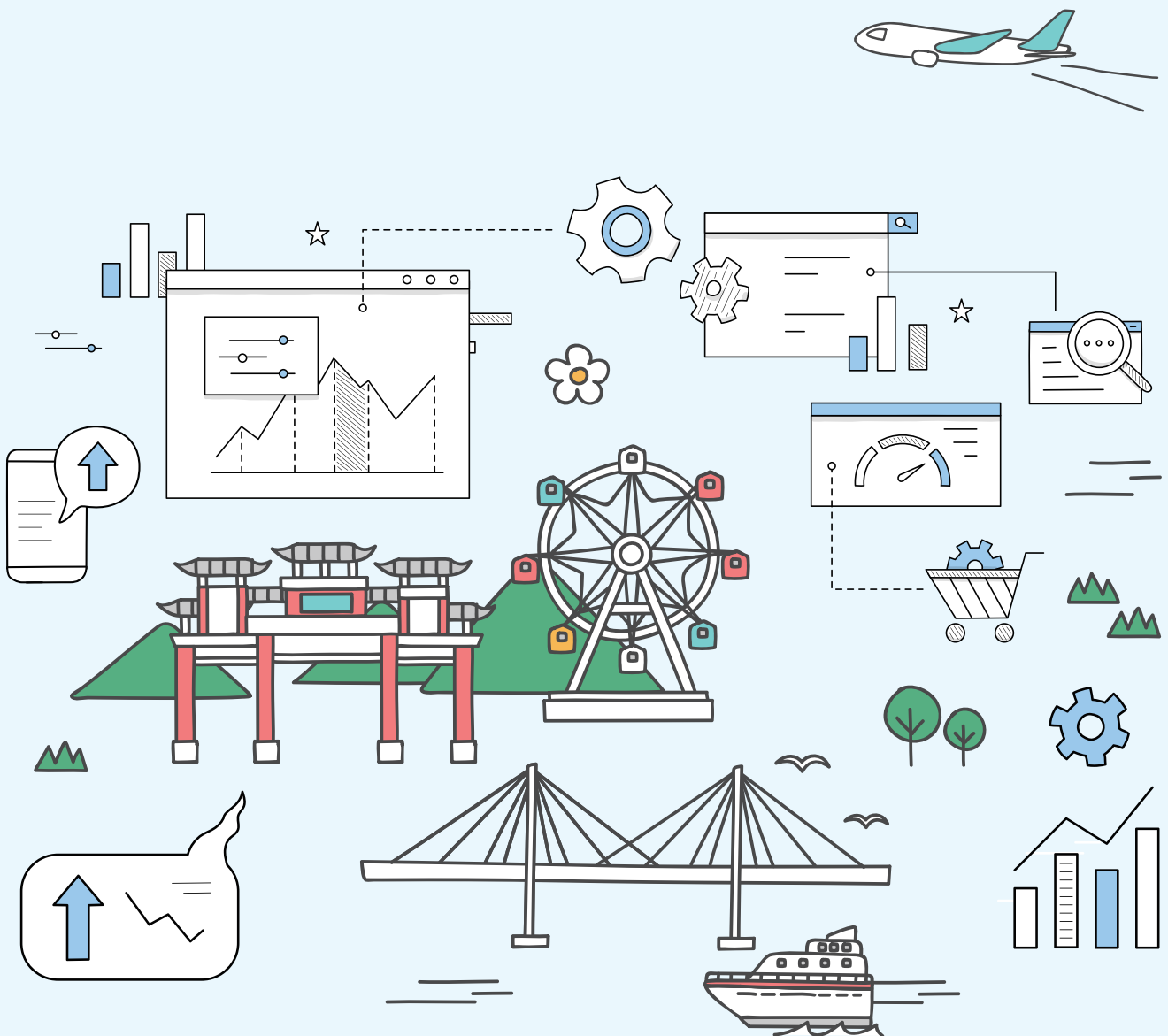

2022 회계연도
알기 쉽게 풀어 쓴 우리구 살림살이

contents

제1장. 중구 현황

1. 기본현황
2. 행정조직
3. 회계현황



제2장. 세입과 세출

1. 세입·세출 현황
2. 순세계잉여금
3. 세입 결산
4. 세출 결산



제3장. 기금 결산

1. 기금 조성내역
2. 기금 종류별 현황



제4장. 재무제표

1. 재무제표 요약
2. 자산
3. 부채
4. 비용
5. 수익





우리구 살림살이 간단한 용어정리

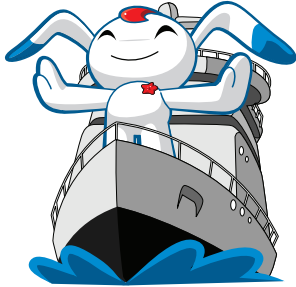

<중구 캐릭터 '윌디'>

- **예산** : 1년 동안의 세입·세출에 관한 계획
- **세입** : 1년 동안 거둬들인 돈
 - 지방세 : 세금으로 거둔 돈
 - 세외수입 : 지방세 외의 수입(사용료, 수수료 등)
 - 이전수입 : 국가나 시에서 받는 돈(보조금, 교부금 등)
- **세출** : 1년 동안 지역주민을 위해 사용한 돈
- **결산** : 1년 동안 거둔 돈과 사용한 돈을 계산하여 서류로 작성하는 일
- **자산** : 현금, 재산적 가치있는 것 전부
- **부채** : 미래에 부담해야하는 의무로 차입금, 지방채, 미지급채무 포함
- **비용** : 경제적 이익의 감소
- **수익** : 경제적 이익의 증가

결산서는 원단위 표기가 원칙이나 이해를 돕기 위하여 억원 단위로 표시하였기 때문에 수치에 약간의 오차가 있을 수 있습니다. 보다 자세한 내용은 인천광역시 중구 홈페이지 **행정정보 - 행정자료 - 결산정보 - 결산현황의 결산서**를 확인하여 주시기 바랍니다.



지방자치단체의 예산·결산의 과정 (2022회계연도)



제 1 장 중구 현황 (2022. 12. 31. 기준)

1 기본현황



2 행정조직

(단위 : 개소, 명)

구분	국	실·과	의회사무과	보건소	동	공무원수
행정조직	4	31	1	1	11	867

3 회계현황

기타 특별회계 7개 분야

- 의료급여기금 특별회계
- 운서토지구획정리사업 특별회계
- 주차장 특별회계
- 발전소주변지역지원사업 특별회계
- 기반시설 특별회계
- 폐기물처리시설설치비용 특별회계
- 지하수관리 특별회계

기금 7개 분야

- 사회복지기금
- 경제활성화기금
- 식품진흥기금
- 재난관리기금
- 옥외광고발전기금
- 인천개항장문화지구기금
- 통합재정안정화기금(통합계정)

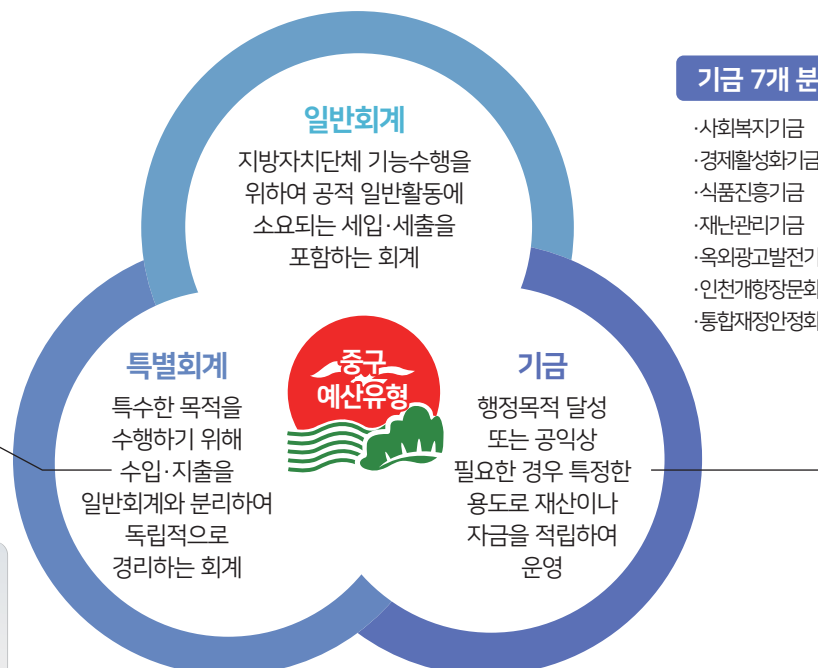

2022회계연도 변동사항

기금 8개 → 7개
(체육진흥기금 폐지 2021. 12. 31.)

제 2 장 세입과 세출

1 2022회계연도 세입 · 세출 현황 (일반+특별회계)

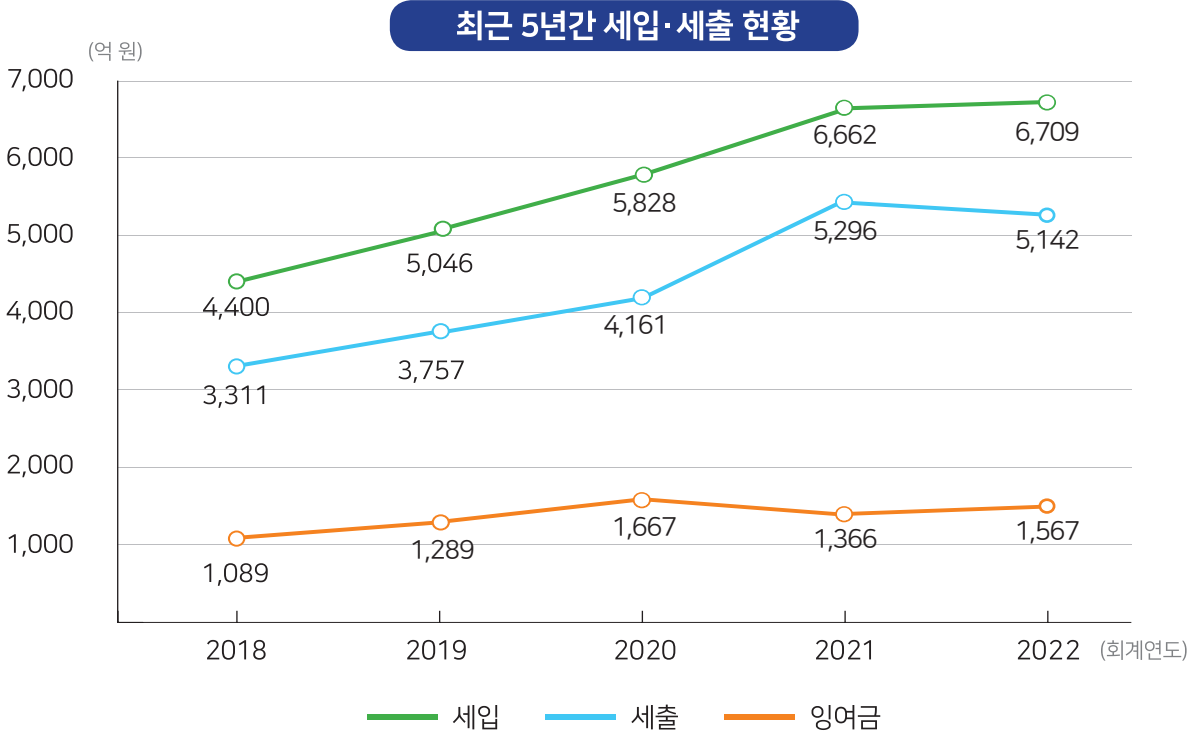
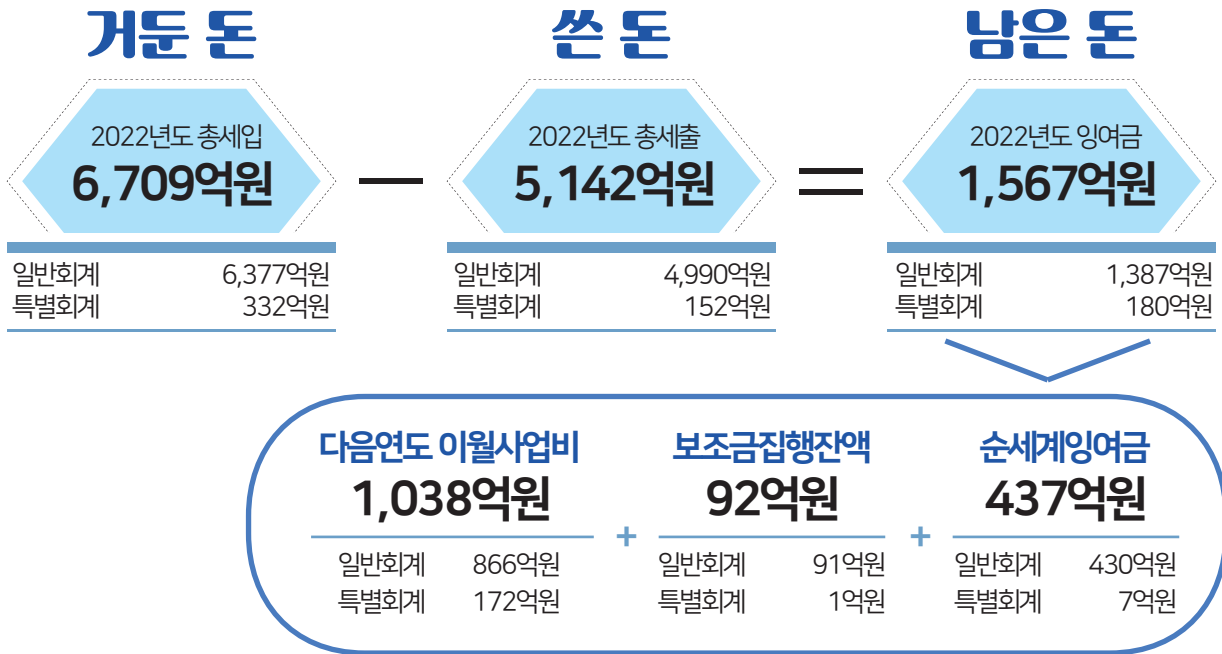

2 순세계잉여금

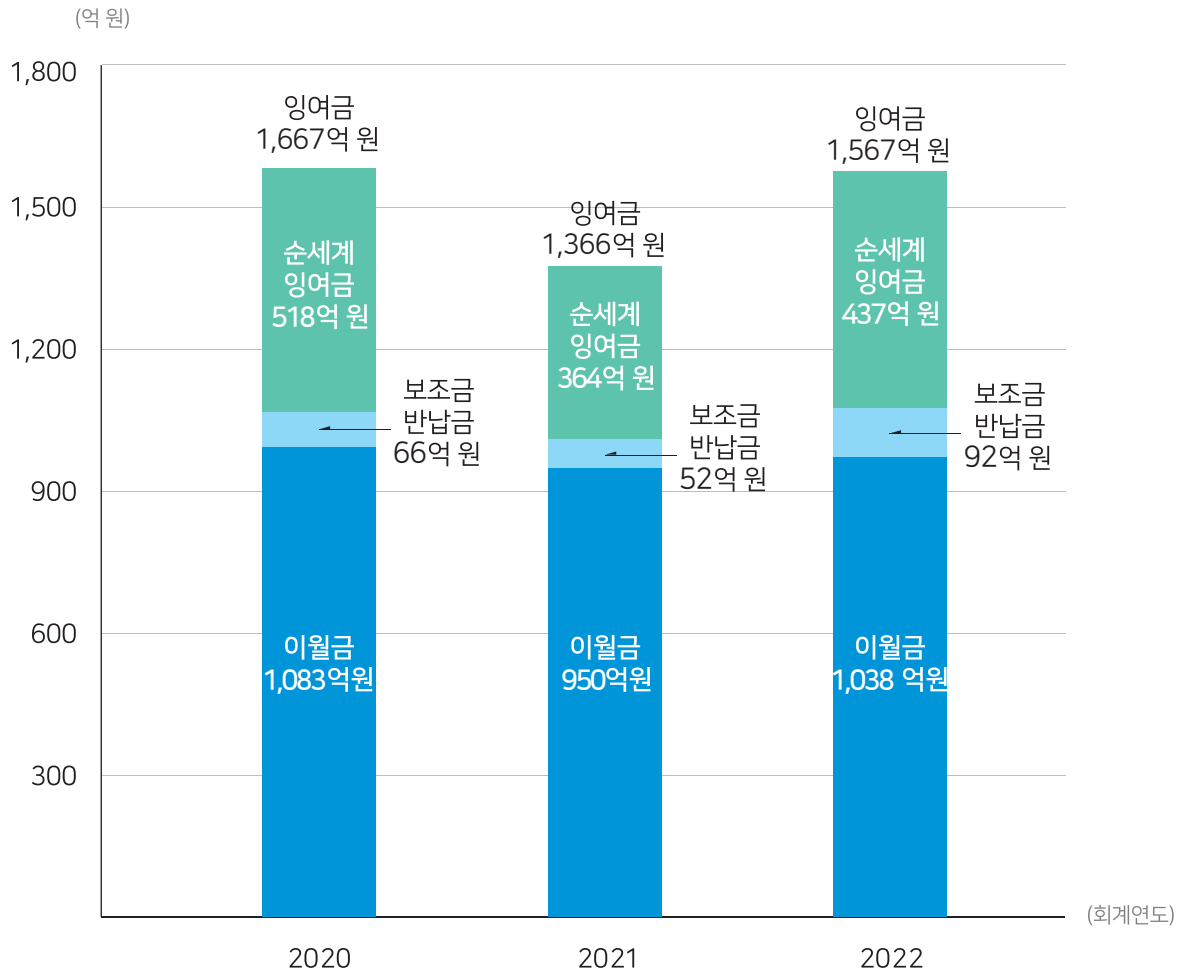

예산현액 대비 비율



순세계잉여금이란?

순세계잉여금이란 쓰고 남은 돈(잉여금)에서 다음연도 또는 그 이후까지 사업비로 넘겨 쓸 돈과 국가나 인천시에서 받은 보조금을 사용하고 남아 반납할 돈을 뺀 나머지 돈을 말합니다.

※ **순세계잉여금**=잉여금(세입-세출)-다음연도이월사업비-국·시비보조금 반납금

※ **예산현액**은 당해연도 예산액에 전년도 이월액이 포함된 예산입니다.

3 세입결산

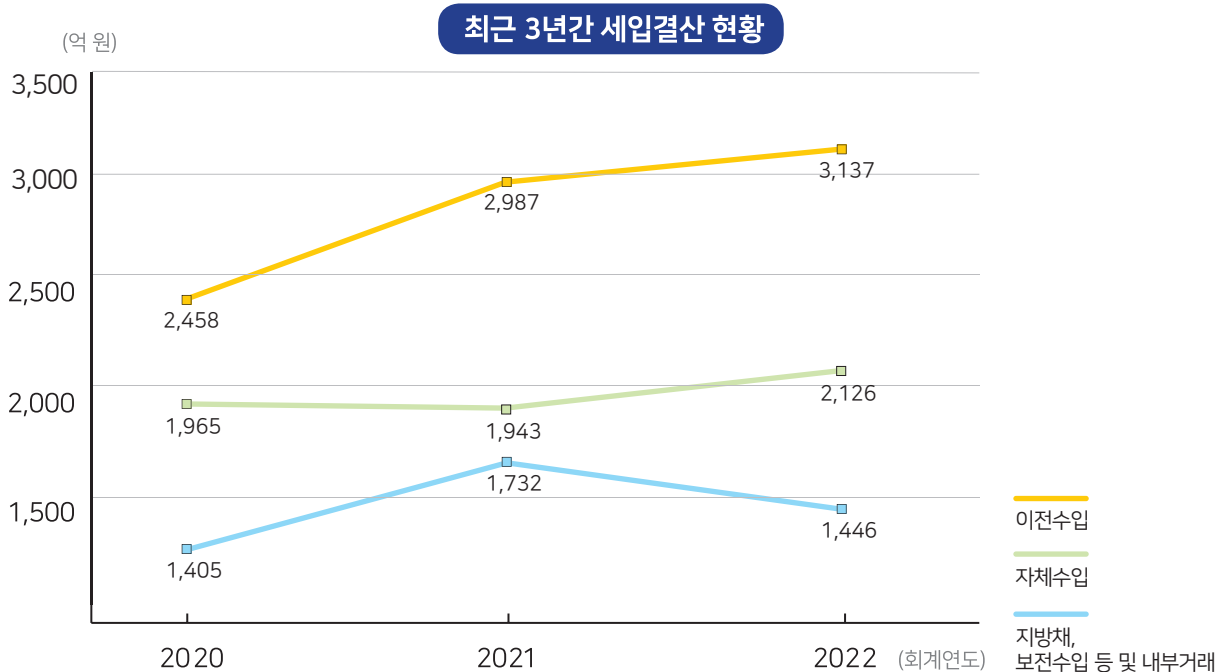
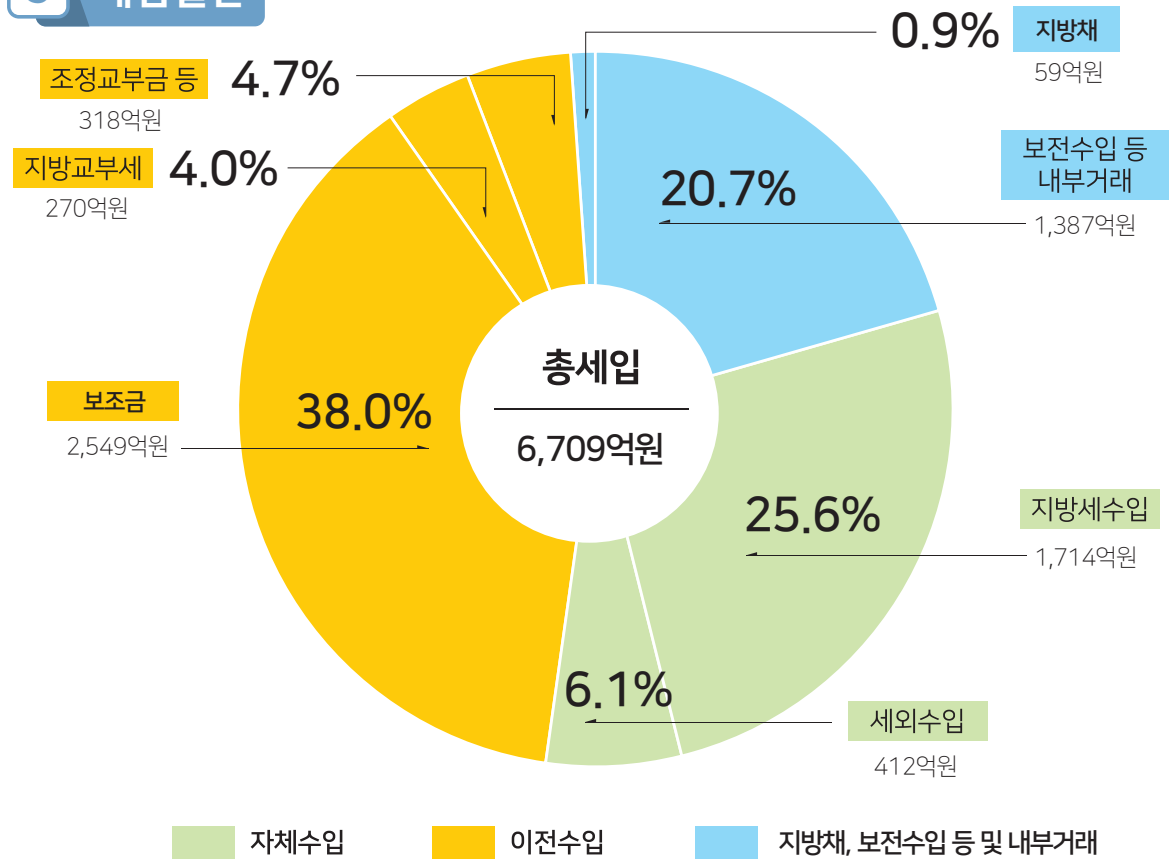

2022회계연도 총세입은 6,709억원으로 전년대비 47억원(0.7%)이 증가하였으며 세입결산 중 비중이 높은 것은 이전수입 3,137억원(46.7%)과 자체수입 2,126억원(31.7%)입니다. **이전수입**은 지방교부세, 조정교부금, 보조금 등으로 국가나 인천시에서 받은 돈이며, **자체수입**은 재산세, 등록면허세 등의 지방세 수입과 사용료수입, 수수료수입 등의 세외수입으로서 우리 구가 거두어들이는 세입입니다. **지방채**는 증서차입 또는 증권발행 형식을 통한 외부자금의 차입을 의미하며, **보전수입 등 및 내부거래**는 순세계잉여금, 전년도이월금, 전입금 등을 의미합니다.

4 세출결산

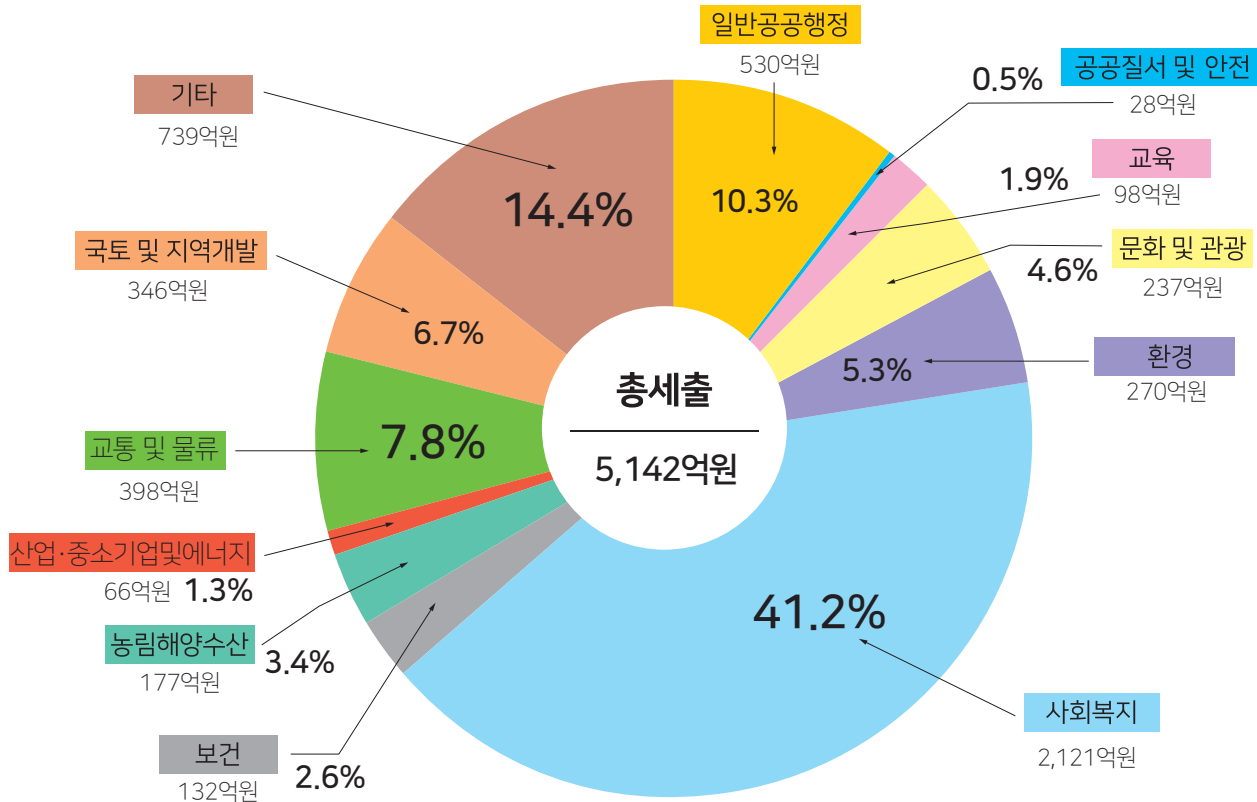

최근 3년간 세출결산 현황

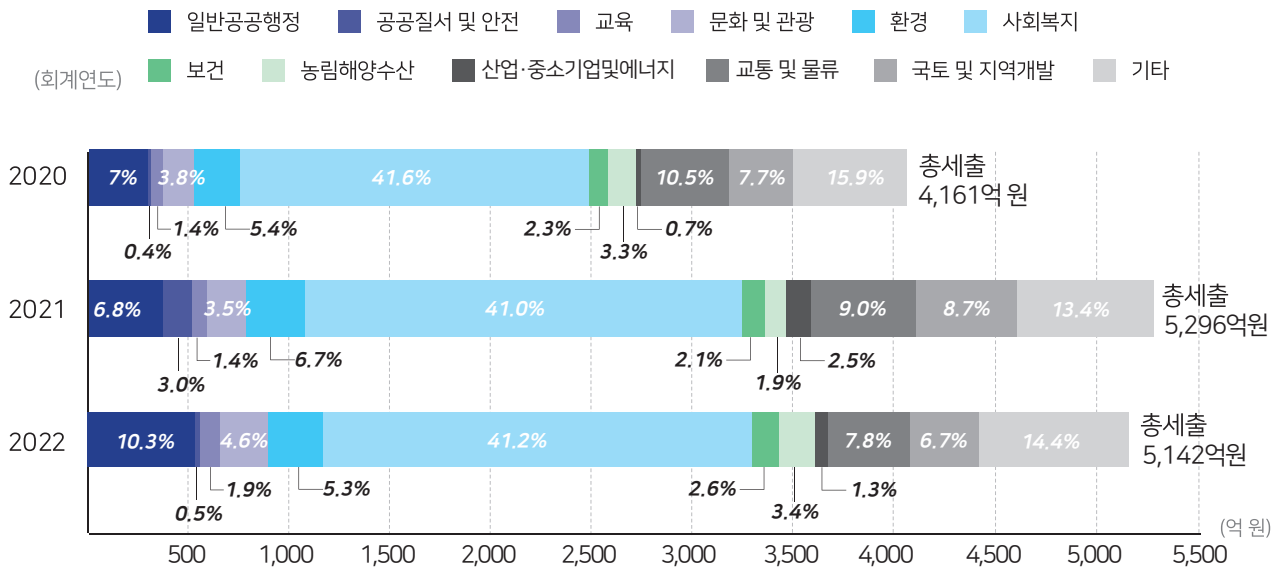

2022회계연도 총세출은 5,142억원으로 전년대비 154억원(△2.9%)이 감소하였으며, 지출 분야별로는 사회복지 분야가 2,121억원(41.2%)으로 가장 많고, 그 외 기타, 일반공공행정, 교통및물류 순으로 지출되었습니다. 지출 증가율이 가장 높은 분야는 농림해양수산(일반회계 전년대비 179.16% 증가) 분야입니다.

세출 분야별 현황

(단위 억원)

사회복지 2,121억원



기초생활보장 : 446억원
취약계층지원 : 354억원
보육·가족 및 여성 : 490억원
노인·청소년 : 755억원
노동 : 56억원
보훈 : 20억원

일반공공행정 530억원



입법 및 선거관리 : 5억원
지방행정·재정지원 : 8억원
일반행정 : 517억원

교통 및 물류 398억원



도로 : 170억원
해운·항만 : 1억원
항공·공항 : 3억원
대중교통·물류 등 기타 : 224억원

국토 및 지역개발 346억원



수자원 : 33억원
지역 및 도시 : 313억원

환경 270억원



상하수도수질 : 4억원
폐기물 : 251억원
환경보호일반 : 15억원

문화 및 관광 237억원



문화예술 : 74억원
관광 : 35억원
체육 : 41억원
문화재 : 86억원
문화 및 관광 일반 : 1억원

농림해양수산 177억원



농업·농촌 : 15억원
임업·산촌 : 41억원
해양수산·어촌 : 121억원

보건 132억원



보건의료 : 126억원
식품의약품안전 : 6억원

교육 98억원



유아 및 초중등교육 : 71억원
고등교육 : 4억원
평생·직업교육 : 23억원

산업·중소기업 및 에너지 66억원



산업기술지원 : 1억원
산업진흥·고도화 : 58억원
산업·중소기업일반 : 7억원

공공질서 및 안전 28억원



재난방재·민방위 : 28억원

기타 739억원



제 3 장 기금 결산

1 기금 조성내역



기금이란 무엇인가요?

기금이란 예산을 좀 더 탄력적으로 사용하기 위해 예산과는 별도로 조성한 재원으로 인천 중구에서는 7개의 기금(2022년 기준)을 운영하고 있습니다. 기금은 설치 및 운용에 관한 사항을 조례로 정하고 있으며, 조례에서 정한 기금의 목적에 따라 사업을 추진하고 있습니다.

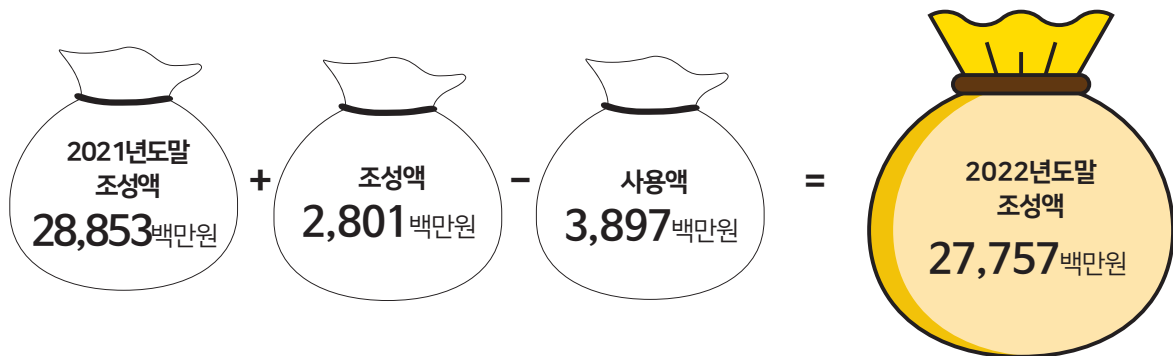

최근 5년간 기금 현황

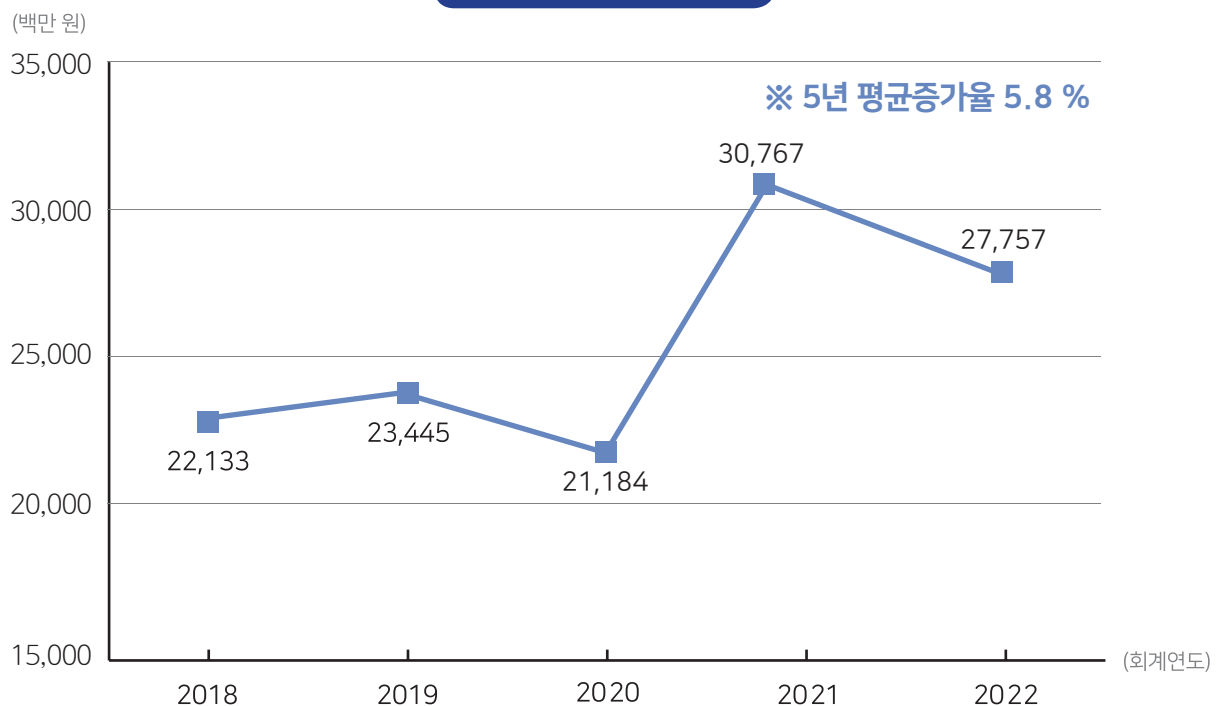

2022회계연도말 현재 기금 조성액은 2021년도말 조성액 28,853백만원에 2022년도 조성액 2,801백만원을 더하고 사용액 3,897백만원을 뺀 **27,757백만원**이고 최근 5년간 기금의 연도말 조성액 평균 증가율은 5.8%입니다.

2 기금 종류별 현황

(단위 : 백만원)

구 분	전년도말 조성액	당해연도 증감액			당해연도말 조성액
		증가 또는 감소액	조성액	사용액	
계	28,853	△ 1,096	2,801	3,897	27,757
사회복지기금	8,444	4	156	152	8,448
경제활성화기금	1,428	△ 948	419	1,367	480
식품진흥기금	346	5	74	69	351
재난관리기금	4,995	△ 227	1,852	2,079	4,768
옥외광고발전기금	990	△ 90	110	200	900
인천개항장문화지구 진흥기금	2,273	6	36	30	2,279
통합재정안정화기금 (통합계정)	10,377	154	154	-	10,531

※ 2022회계연도 변동사항: 8개→7개 기금(체육진흥기금 2021.12.31. 폐지)

제 4 장

재무제표



1 재무제표 요약

재무제표란?

- 재무제표란 발생주의·복식부기 회계기준을 적용하여 한 해 동안의 우리구 살림살이를 결산하여 수익과 비용, 자산과 부채를 집계한 재무보고서를 의미합니다.
- 지방자치단체의 재무제표는 재정상태표, 재정운영표, 순자산변동표, 주석으로 구성되어 있으며 공인회계사의 검토 및 의회 승인절차를 거쳐 공시하고 있습니다.

〈재정상태표〉



총자산 13,179억원

재정상태표는 일정시점 현재, 중구의 재정상태를 보여주는 재무보고서입니다.



〈재정운영표〉



총수익 5,214억원

재정운영표는 중구의 한해 동안의 살림살이를 수익과 비용으로 표시하여 재정운영결과를 나타냅니다.



〈순자산변동표〉

순자산변동표는 회계연도 동안의 순자산 증감내역을 나타냅니다.

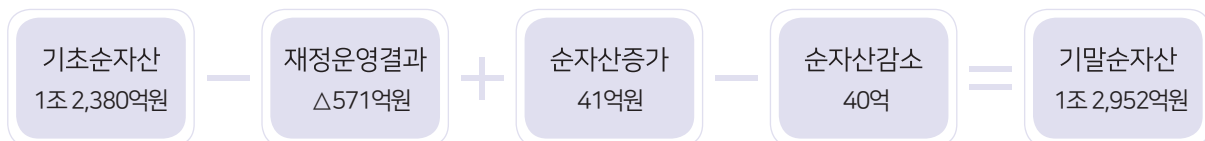

2022년 총자산에서 총부채를 뺀 **순자산이 전년대비 572억원 증가**하였으며 총비용에서 총수익을 뺀 **재정운영결과 부(-)의 금액이 전년대비 220억원 증가**하였습니다. (※2021회계연도 재정운영결과: △351억원)

수익에서 비용을 빼 흑자와 적자를 구분하고 이익의 극대화를 추구하는 일반기업과는 달리 행정기관에서는 비용에서 수익을 뺀 금액을 재정운영결과로 봅니다. 행정은 공공서비스나 재화를 생산·제공하여 주민들의 복지를 높이는데 목적이 있기 때문에 단순히 이익 또는 손실을 운영성으로 판단하지 않습니다.

2 자산

인천광역시 중구의 자산은 총 1조 3,179억원입니다.

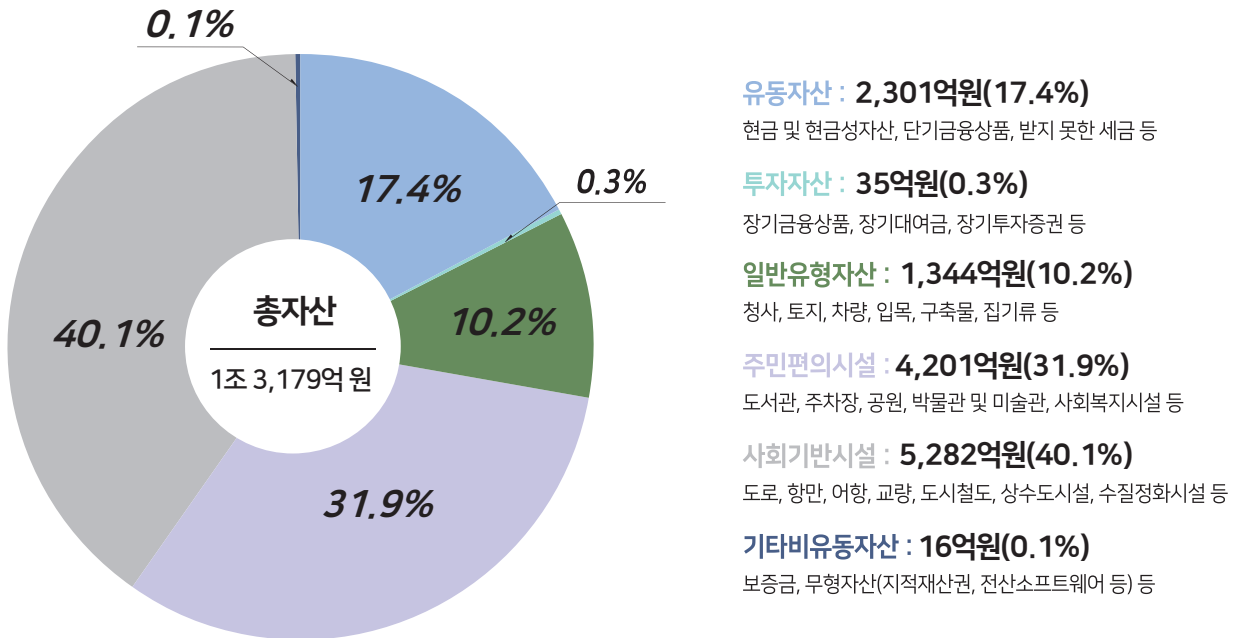

인천광역시 중구 자산은 전년대비 **669억원 증가**하였습니다.

- 이것은 주로 주민편의시설 및 단기금융상품 등 유동자산의 증가에 의한 것입니다.

최근 3년간 자산 현황

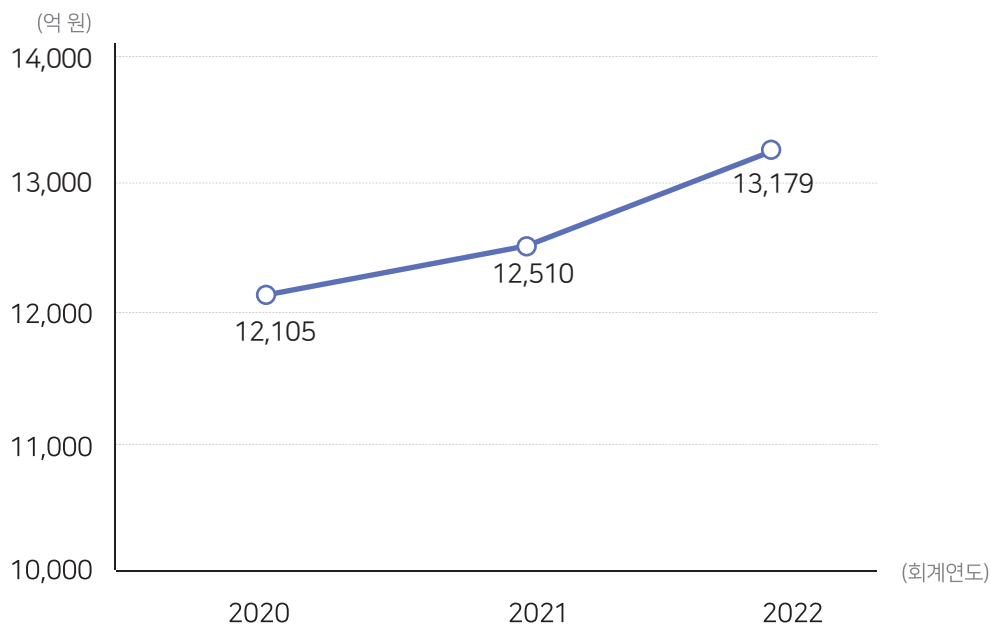

3 부채

인천광역시 중구의 부채는 총 227억원입니다.

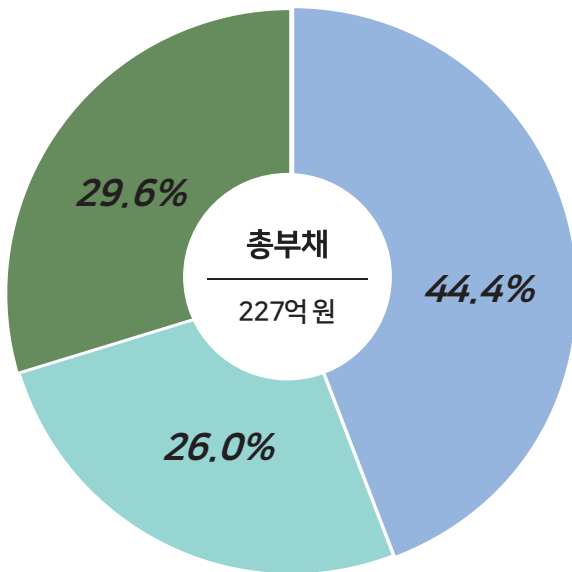

유동부채 : 101억원(44.4%)

1년 이내에 반환 예정인 부채
(보조금 반납금, 세입세출외장기보관현금 등)

장기차입부채 : 59억원(26.0%)

만기가 1년 이후에 도래하는 부채
(장기차입금, 지방채증권 등)

기타비유동부채 : 67억원(29.6%)

기타 위에 속하지 않는 부채
(퇴직급여충당금, 세입세출외장기보관현금 등)

인천광역시 중구 부채는 전년대비 **97억원 증가**하였습니다.

- 이것은 주로 장기차입부채 및 보조금반납금 증가에 따른 기타유동부채의 증가에 의한 것입니다.

최근 3년간 부채 현황



4 비용

인천광역시 중구의 비용은 총 4,643억원입니다.

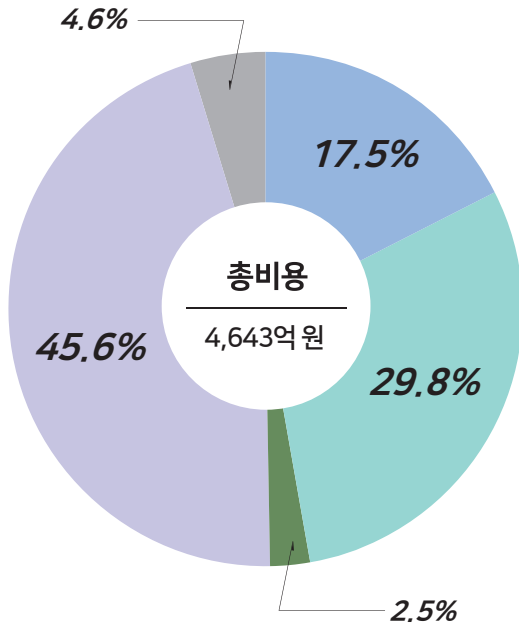

인건비 : 811억원(17.5%)

급여, 복리후생비, 퇴직급여, 기타인건비 등

운영비 : 1,386억원(29.8%)

업무추진비, 교육훈련비, 소모품비, 행사비, 위탁대행사업비, 자산·시설수선유지비 등

정부간이전비용 : 116억원(2.5%)

국가에대한부담금, 지방자치단체간부담금 등

민간등이전비용 : 2,114억원(45.6%)

민간보조금, 민간장학금, 출연금, 기타이전비용 등

기타비용 : 216억원(4.6%)

자산처분손실, 감가상각비, 대손상각비 등

인천광역시 중구 비용은 전년대비 **116억원 증가**하였습니다.

- 이것은 주로 수선유지비, 위탁대행사업비 등 운영비의 증가에 의한 것입니다.



5 수익

인천광역시 중구의 수익은 총 5,214억원입니다.

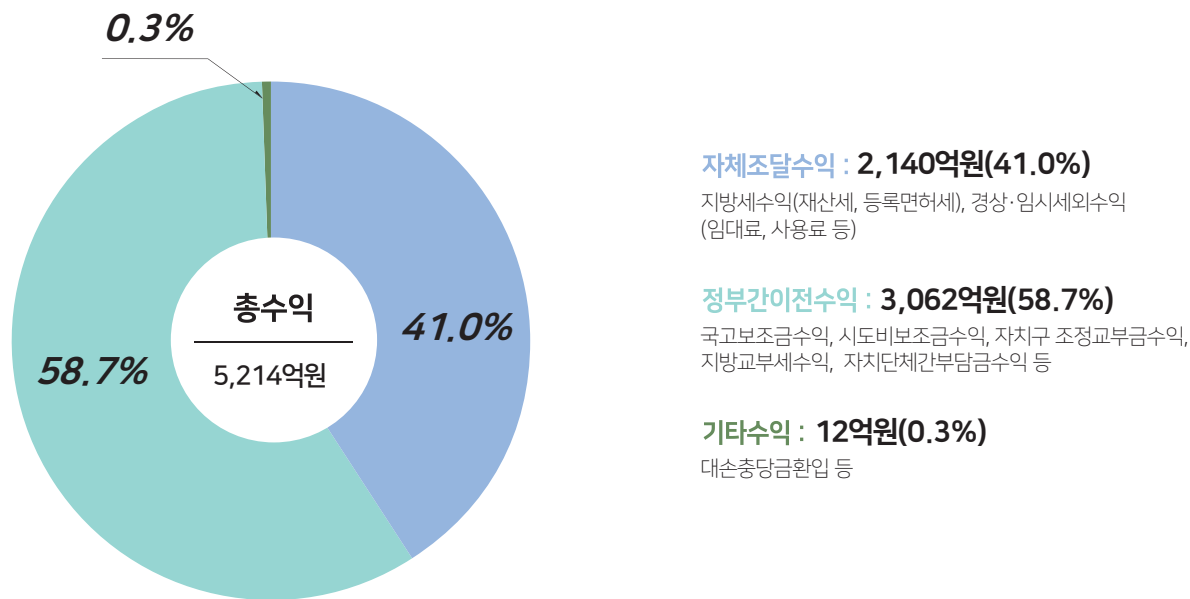

인천광역시 중구 수익은 전년대비 336억원 증가하였습니다.

- 이것은 주로 지방세수익 등 자체조달수익 및 기타수익의 증가에 의한 것입니다.

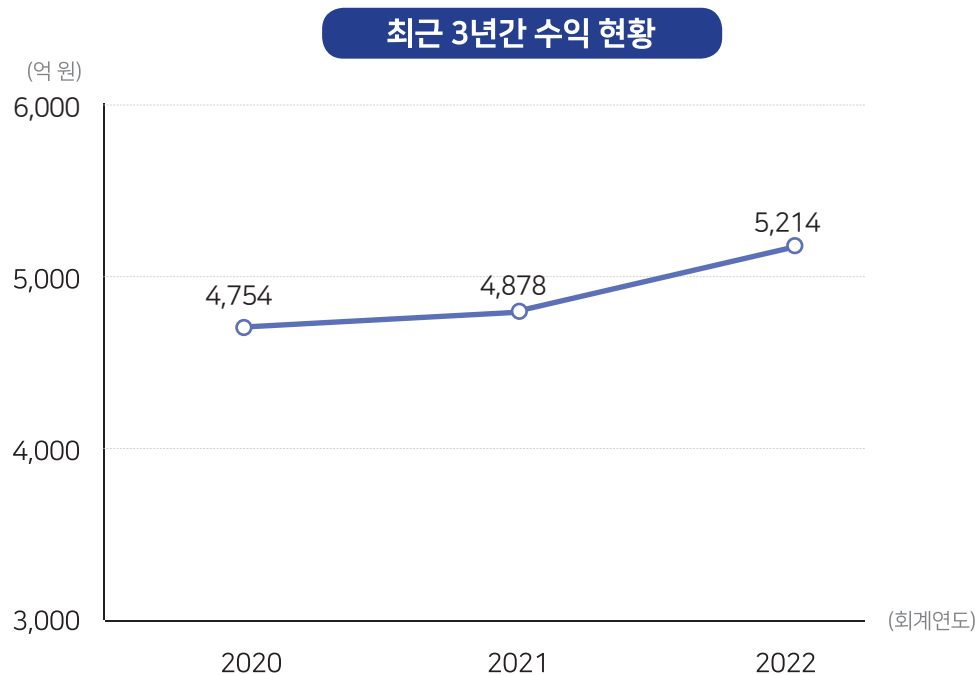

2022 회계연도 알기 쉽게 풀어쓴 우리구 살림살이

인천광역시 중구의 한 해 동안의 살림살이를 쉽게 이해할 수 있도록 「2022회계연도 결산서」의 주요항목을 재구성하여 「알기 쉽게 풀어 쓴 우리구 살림살이」를 작성하였습니다.

인천광역시 중구의 재정에 관한 자세한 내용은 중구청 홈페이지(www.icjg.go.kr)에 고시된 재정정보(행정정보 - 행정자료 - 결산정보)를 참고해 주시기 바랍니다.



구마크

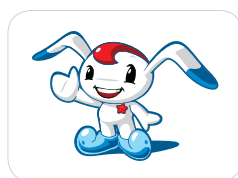

구캐릭터 - 윌디



구새 - 갈매기



구나무 - 해송



구꽃 - 철쭉